

IBER

BOLETÍN ECONÓMICO REGIONAL

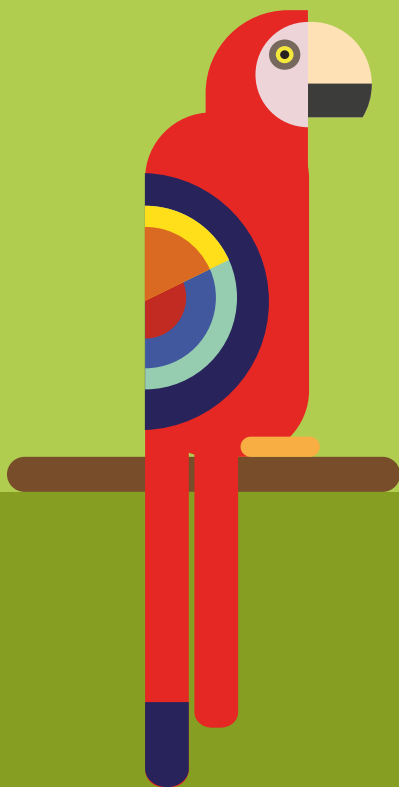

ISSN 2665-1858



SURORIENTE

IV TRIMESTRE DE 2021

GUACAMAYA BANDERA
ARA MACAO

AMAZONAS, CASANARE,
GUAINÍA, GUAVIARE,
META, VAUPÉS, VICHADA

IBER

BOLETÍN ECONÓMICO REGIONAL



SURORIENTE

IV TRIMESTRE DE 2021

AMAZONAS, CASANARE,
GUAINÍA, GUAVIARE,
META, VAUPÉS, VICHADA

ISSN 2665-1858

El Boletín Económico Regional es una publicación de la Sección de Sucursales Regionales de Estudios Económicos, Departamento Técnico y de Información Económica, Banco de la República.

DOI: <https://doi.org/10.32468/ber-suror.tr4-2021>

Códigos JEL: R10, R11, R12

Dora Alicia Mora

Jefe Sección Sucursales Regionales Estudios Económicos

Joaquín Emilio Paredes Vega

Jefe Regional

Equipo técnico:

Ernesto Jaramillo Saakan

Germán Humberto Hernández Leal

Julio César Turriago Lozada

Karen Stephanie Quintana Romero

Palabras clave del Boletín Económico Regional: Regional Surorienté, construcción, Finagro, mercado laboral, precios.

Las opiniones y posibles errores son responsabilidad exclusiva de los autores y no comprometen al Banco de la República ni a su Junta Directiva.

Tabla de contenido*

Panorama económico	3
I. Agropecuario	4
II. Minería.....	6
IV. Servicios Públicos.....	7
V. Construcción	8
VI. Comercio y turismo	10
VII. Transporte	12
VIII. Sistema financiero	13
IX. Comercio exterior	14
X. Mercado laboral.....	16
XI. Precios.....	17
XII. Otras variables económicas.....	19

* Nota: Los numerales que no aparecen relacionados en este documento no tienen información o no aplican.

Panorama económico

Al cierre del cuarto trimestre de 2021, la región Suroriente señaló resultados anuales negativos en algunas de sus principales actividades económicas. De este modo, se evidenciaron reducciones en el sector agropecuario, particularmente en producción de arroz y en sacrificio de ganado bovino y porcino; así como en construcción en variables de área aprobada y venta de vivienda nueva. Por su parte, se presentaron crecimientos en consumo de energía eléctrica, comercio de vehículos y motos, ocupación hotelera y transporte aéreo. En cuanto a comercio exterior se exhibió incremento al igual que en el ingreso de remesas. Finalmente, el desempleo registró un descenso y la inflación volvió a evidenciar un notorio aumento.

Al corte de diciembre de 2021, algunas variables representativas del sector agropecuario presentaron descensos, tales como producción de arroz y abastecimiento de productos agropecuarios procedentes de la región, junto con sacrificio de ganado bovino y porcino. Entre tanto, la cantidad de fruto procesado de palma de aceite señaló incremento.

En lo que respecta a minería, se registró un descenso en la producción de petróleo, mientras en construcción, el área aprobada y las ventas de vivienda nueva reportaron disminución, aunque el área culminada y en proceso de construcción mostró avance.

En cuanto al consumo de energía eléctrica, se evidenciaron aumentos en cada uno de los departamentos considerados; y en comercio, se presentaron comportamientos positivos en lo relacionado con las percepciones de crecimiento en las ventas, matrículas de vehículos y de motos, junto con la ocupación hotelera.

Asimismo, el transporte aéreo tanto de pasajeros como de carga, logró un importante ascenso una vez normalizadas, en gran medida, las circunstancias derivadas de las restricciones por pandemia para vuelos nacionales e internacionales.

Por lo que se refiere al comercio internacional, tanto exportaciones como importaciones de Suroriente señalaron avances considerables y prolongaron su tendencia al alza presentada desde trimestres anteriores.

Finalmente, en Villavicencio la tasa de desempleo se redujo en el comparativo interanual confirmando la senda de recuperación que se ha venido observando desde mediados de 2020, mientras la inflación anual en Villavicencio registró un notorio ascenso.

I. Agropecuario

El presente capítulo analiza la actividad agropecuaria, en general, a partir de indicadores indirectos relacionados con la producción de los principales productos de la región, dado que en algunos casos no se dispone de información de dicha variable a nivel regional, con la periodicidad y oportunidad que se requiere para la publicación del presente documento.

En primer lugar, según estadísticas de la Encuesta Nacional de Arroz Mecanizado (ENAM) publicadas por el DANE, la producción del grano en el Meta totalizó 402.920 toneladas (t) durante 2021, volumen que representó un descenso de 15,3% en comparación con el mismo periodo del año anterior, mientras en Casanare señaló un avance anual de 5,8%, al sumar 1.024.348(t) (Gráfico 1). Cabe señalar que el rendimiento del cultivo, medido en toneladas por hectárea, reportó retroceso en ambas zonas, y en cuanto a las áreas sembradas se presentó una reducción de 15,4% en el Meta y un alza de 7,1% en Casanare, departamentos que sumaron 72.550 hectáreas (ha) y 189.422 (ha), respectivamente.

Gráfico 1
Meta y Casanare. Producción de arroz mecanizado

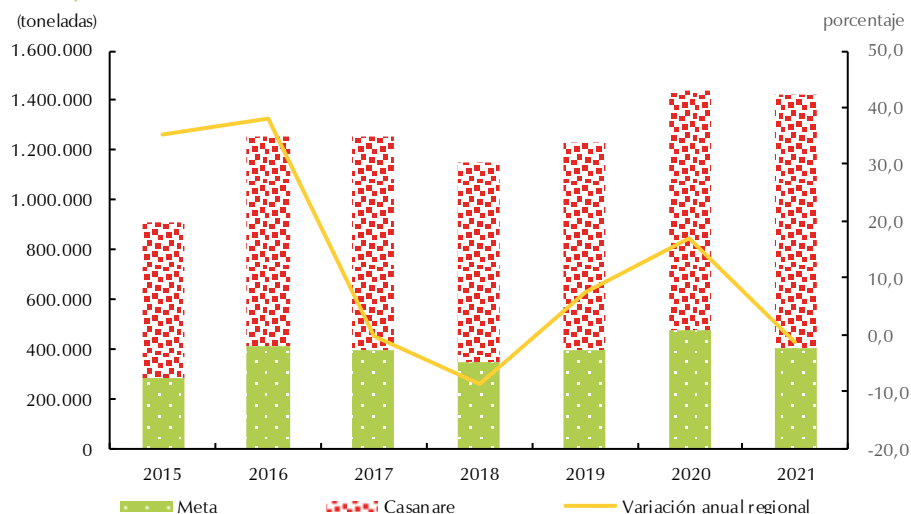

Fuente: DANE - Fedearroz - ENAM; cálculos del Banco de la República.

Por lo que se refiere a palma de aceite, de acuerdo con estadísticas publicadas por Fedepalma¹, la cantidad de fruto procesado en la región Suroriente² alcanzó 790.108 toneladas entre octubre y diciembre de 2021, lo que representó un avance anual de 53,6% y una participación de alrededor de 45% del total nacional.

Asimismo, en cuanto al abastecimiento con destino a las principales centrales mayoristas del país, los productos agrícolas procedentes de la región entre octubre y diciembre de 2021 registraron una reducción anual de 7,9%, luego de totalizar 81.775 toneladas, de acuerdo con cifras provisionales del DANE³. Cabe señalar que, según el desagregado por productos, este resultado se vio explicado en buena medida por la notoria reducción en la salida de patilla, guayaba pera y maracuyá; aun cuando

¹ Cifras actualizadas con corte a 25 de enero de 2022.

² Incluye Meta, Casanare y Vichada.

³ Información provisional para los meses de noviembre y diciembre de 2021.

las participaciones más importantes continuaron siendo las reportadas por plátano hartón verde, yuca y papaya maradol, que de todos modos señalaron caídas.

De manera particular, el Meta reportó en el trimestre de análisis un descenso de 7,8% en el abastecimiento de productos agrícolas, al sumar 78.658 toneladas, de las cuales alrededor del 84% se destinó a Corabastos en Bogotá, y correspondieron en su mayor parte a plátano hartón verde, yuca y guayaba pera (Gráfico 2). A su vez, el abastecimiento de productos agrícolas procedentes de Casanare alcanzó 2.637 toneladas en el cuarto trimestre de 2021, cantidad que representó una reducción anual de 15,9%. La mayor parte de los despachos de este departamento correspondieron a papaya maradol, seguida de lejos por plátano hartón verde, patilla y piña gold, y se dirigieron especialmente hacia las centrales de abastecimiento de Bogotá y Tunja.

Gráfico 2
Región Suroriente. Abastecimiento de productos agrícolas procedentes, según principales alimentos

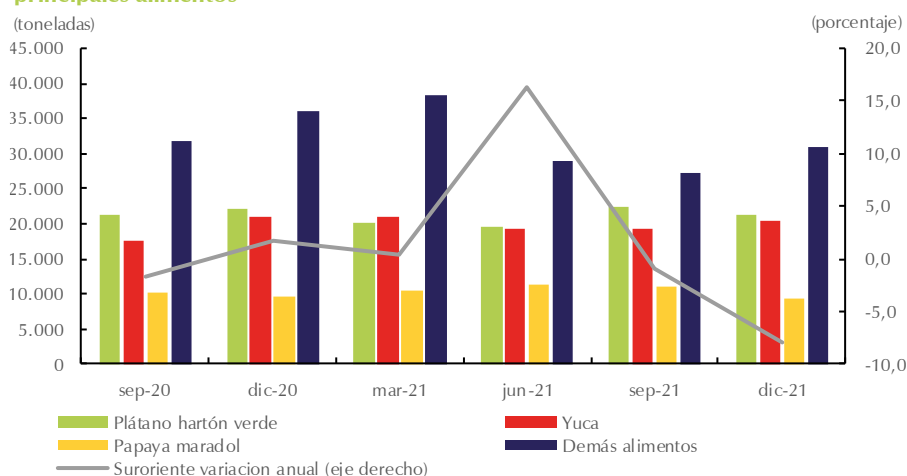

Nota: Excluye el grupo carnes, granos y cereales, lácteos y huevos, pescado y procesados. Información trimestral.

Fuente: DANE - Sipsa; cálculos del Banco de la República.

Por su parte, según información preliminar de la Encuesta de Sacrificio de Ganado (ESAG) realizada por el DANE, durante el último trimestre de 2021, la región Suroriente⁴ continuó participando con cerca del 20% del ganado bovino sacrificado en el país, al totalizar 156.998 cabezas, cifra que implicó una reducción frente al reporte de igual periodo de 2020. En particular, este comportamiento estuvo relacionado con los resultados del Meta, departamento que representó alrededor del 60% del total de la región y evidenció un descenso de 12,3%, y el de Casanare, que presentó una caída anual de 7,0%. A su vez, Guainía y Guaviare también presentaron retrocesos, en contraste con Vichada, en donde aumentó de manera notoria el volumen de bovinos sacrificados frente a igual periodo de 2021 (Gráfico 3).

⁴ Comprende los departamentos de Meta, Casanare, Guainía, Guaviare y Vichada.

Gráfico 3

Región Suroriente. Sacrificio de ganado vacuno y porcino



Nota: Información trimestral. Ganado precedente.

Fuente: DANE. Cálculos del Banco de la República..

Similar comportamiento presentó Suroriente para sacrificio de porcinos, con un descenso anual entre octubre y diciembre de 2021. Al departamento del Meta le correspondió casi la totalidad del consolidado de la región y, por tanto, fue el que definió el resultado de esta zona, al sumar 167.771 cabezas, monto inferior en 4,1% frente al reporte del cuarto trimestre de 2020.

II. Minería

De acuerdo con estadísticas provisionales de la Agencia Nacional de Hidrocarburos (ANH), la región Suroriente⁵ registró en el acumulado a diciembre de 2021 una producción promedio de petróleo de 500.899 barriles por día calendario (bpdc), cifra que significó un descenso en comparación con el volumen reportado en 2020, además de continuar representando cerca del 70% del total nacional.

En particular, el departamento del Meta señaló en el periodo de análisis un promedio de 372.760 bpdc, volumen inferior en 6,7% frente al promedio de similar periodo de 2020. Esta disminución se originó básicamente por el comportamiento de varios de los principales campos, tales como Quifa, Castilla, Castilla Norte y Rubiales (Gráfico 4). En cuanto a Casanare, la producción registró un promedio de 128.139 bpdc y una caída anual de 7,8%, explicada sobre todo por el desempeño negativo en los campos de Tigana, Pauto Sur y Jacana.

⁵ Comprende la producción promedio de enero a diciembre de los departamentos de Meta y Casanare.

Gráfico 4

Meta y Casanare. Producción de petróleo total y según principales campos

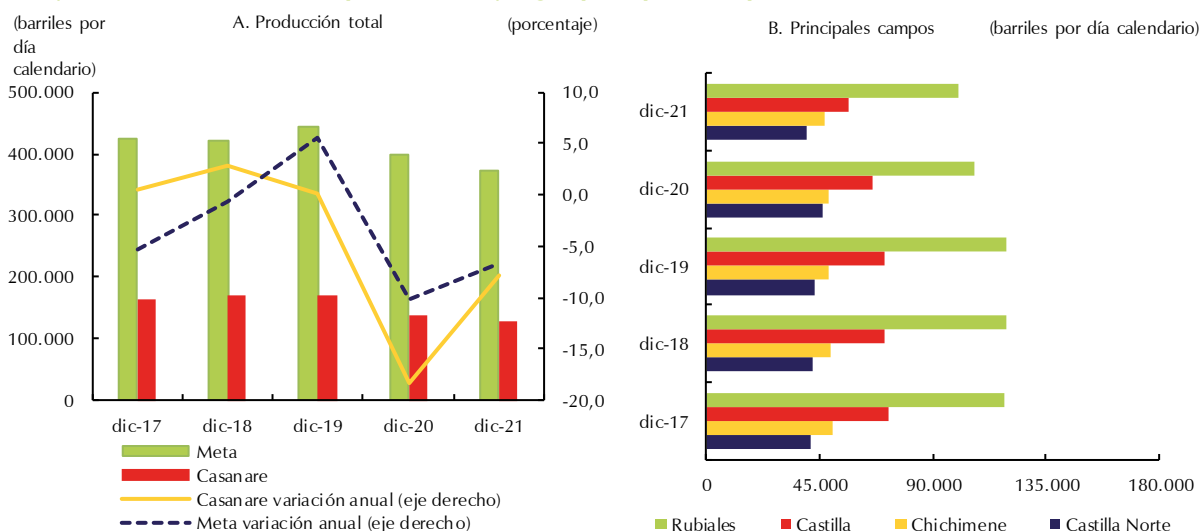

Nota: Información acumulada. Las cifras corresponden a promedios de la información mensual de cada año publicada por la ANH. Cifras de 2019 a 2021 sujetas a modificaciones, según página web de la entidad.

Fuente: ANH; cálculos del Banco de la República.

Por lo que se refiere a la producción fiscalizada de gas, de acuerdo con cifras provisionales de la ANH, en 2021 el Casanare promedió 1.277 millones de pies cúbicos por día calendario (mpcpdc), cantidad que reflejó una disminución de 7,7% en el comparativo interanual.

IV. Servicios públicos

En este capítulo se especifica el consumo de energía eléctrica reportado por las empresas de servicios públicos de los departamentos de Meta, Casanare, Guaviare y Amazonas.

En el Meta, el consumo de energía eléctrica registró durante el cuarto trimestre de 2021 un aumento anual de 7,1%, al cuantificar 222,5 millones de kilovatios hora (kW/h), resultado que representó una notable reactivación del indicador en comparación con la caída producida en similar trimestre de un año atrás. Si bien se produjeron comportamientos favorables en todas las actividades consideradas, se destacaron las evoluciones en segmentos de importante participación como el comercial (10,2%) y el no regulado (23,3%), por cuanto el servicio residencial, que comprendió 54,8% del total, mostró un avance anual menos acentuado de 2,3%. De manera complementaria, cabe señalar los crecimientos que se dieron en los usos industrial y oficial (Gráfico 5).

Gráfico 5
Región Suroriental. Consumo de energía eléctrica, según departamentos
 (crecimiento anual)
 (porcentaje)

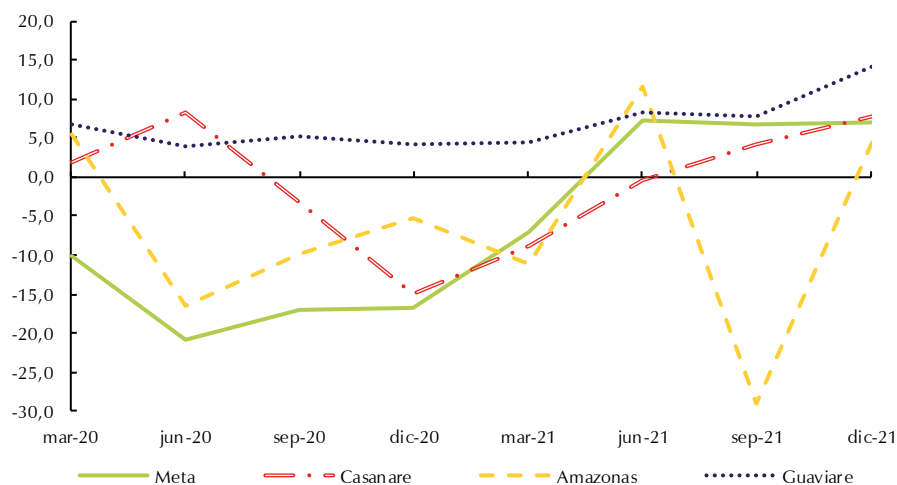

Nota: Información trimestral.

Fuente: EMSA E.S.P., Enerca E.S.P., ENAM E.S.P., Energuaviare E.S.P.; cálculos del Banco de la República.

De igual manera, el servicio de energía en Casanare totalizó en el trimestre analizado cerca de 87 millones de kW/h, presentando un alza anual de 7,9%, que significó también una recuperación con relación al mercado retroceso interanual registrado en igual periodo del año previo. Con excepción del mercado no regulado, todos los demás usos evidenciaron aumentos, siendo los más representativos los observados en el comercial y el residencial.

A su vez, el consumo de energía en Guaviare mostró una dinámica superior que los anteriores, al contabilizar alrededor de 15 millones de kW/h, que significaron un incremento anual de 14,3%, jalonado sobre todo por los segmentos residencial y comercial, con avances de 9,3% y 38,9%, respectivamente. Por su parte, las variaciones negativas más representativas fueron las presentadas en los segmentos industrial y alumbrado público.

Por último, en Amazonas se contabilizaron en el periodo estudiado 11,2 millones de kW/h, con un ascenso de 4,3%, cifra que mostró recuperación frente a la caída observada en similar trimestre de 2020. Los mejores segmentos fueron oficial e industrial, mientras el residencial que comprendió cerca de 46% del total, creció con menor intensidad que un año atrás.

V. Construcción

Para este sector se presentan variables como área aprobada, área en proceso, venta de vivienda nueva y despachos de cemento.

Según información estadística del DANE durante el cuarto trimestre de 2021, el área aprobada para construir en la región totalizó 137.355 m², cifra inferior en 36,0% si se compara con el mismo periodo del año anterior. Este resultado interrumpió la senda al alza presentada por más de un año y estuvo explicado por los descensos de la mayoría de departamentos de la región, especialmente en el segmento residencial (Cuadro 1).

Cuadro 1
Región Suroriente. Área aprobada, según principales municipios
(metros cuadrados)

Municipio	mar-20	jun-20	sep-20	dic-20	mar-21	jun-21	sep-21	dic-21
Suroriente	109.807	78.445	133.624	214.780	153.346	113.507	192.340	137.355
Meta	81.672	58.828	103.445	158.105	115.796	74.109	136.827	90.510
Villavicencio	68.532	50.247	80.923	70.935	81.848	47.077	89.000	39.328
Acacías	6.485	3.383	14.374	12.248	13.083	9.293	25.386	19.845
Granada	3.267	4.025	5.378	6.688	6.254	8.246	10.985	13.226
Puerto López	634	0	1.146	3.365	237	5.050	2.999	3.075
Restrepo	2.034	1.173	1.624	64.869	13.294	4.443	8.457	15.036
Puerto Concordia	720	0	0	0	1.080	0	0	0
Casanare	25.280	8.019	9.883	20.435	23.375	22.581	28.708	28.840
Yopal	21.095	6.461	9.222	17.510	22.384	17.826	24.108	24.431
Aguazul	333	1.371	449	2.129	351	2.132	3.201	1.758
Tauramena	3.852	187	212	796	640	2.623	1.399	2.651
Amazonas - Leticia	0	1.219	4.387	6.292	6.114	3.443	10.067	5.948
Guainía - Inírida	208	1.229	1.995	4.837	3.266	3.897	6.662	2.048
Guaviare - San José del Guaviare	1.115	3.195	5.002	22.705	1.625	3.416	7.821	2.877
Vaupés - Mitú	1.100	0	0	1.945	1.909	1.661	1.928	1.106
Vichada - Puerto Carreño	432	5.955	8.912	461	1.261	4.400	327	6.026

Nota: Información trimestral.

Fuente: DANE; cálculos del Banco de la República.

El departamento de mayor incidencia en el comportamiento negativo de Suroriente fue el Meta, que señaló una caída anual de 42,8%, especialmente por los resultados observados en Restrepo, Villavicencio (ciudad que continuó atribuyéndose la mayoría de las aprobaciones efectuadas en el departamento), y Puerto López. Cabe señalar, que también se evidenciaron bajas en otros municipios de la región como San José del Guaviare, Puerto Inírida, Mitú, Leticia y Aguazul (Casanare).

Por el contrario, Casanare registró un crecimiento anual un poco superior al 40% en el trimestre de estudio, jalonado por el buen dinamismo de Yopal y Tauramena. Otros municipios que registraron avances notorios fueron Acacías y Granada, en el Meta, y Puerto Carreño.

Asimismo, de acuerdo con información provisional, el área en proceso de construcción censada en Villavicencio entre octubre y diciembre de 2021 totalizó 294.717 m², monto que si bien fue superior en 10,8% frente al registro de similar periodo de 2020, continuó en la senda de desaceleración evidenciada en los últimos trimestres; al tiempo que el área culminada volvió a crecer, aunque en esta ocasión a menor ritmo, y la paralizada se situó en senda negativa, tal y como viene ocurriendo desde el último año.

Por lo que se refiere al mercado de vivienda nueva en el Meta, según cifras provisionales de la Cámara Colombiana de la Construcción (Camacol), las ventas en el departamento totalizaron 775 unidades durante el cuarto trimestre de 2021, lo que representó una disminución anual de 22,2%, explicada, sobre todo, por la caída en la Vivienda de Interés Social (VIS). Cabe señalar que la participación del segmento VIS fue de un poco más de la mitad del total, lo cual contrastó notoriamente con los trimestres anteriores, en los que se aproximó o superó el 70% (Gráfico 6).

Gráfico 6
Meta. Venta de vivienda nueva

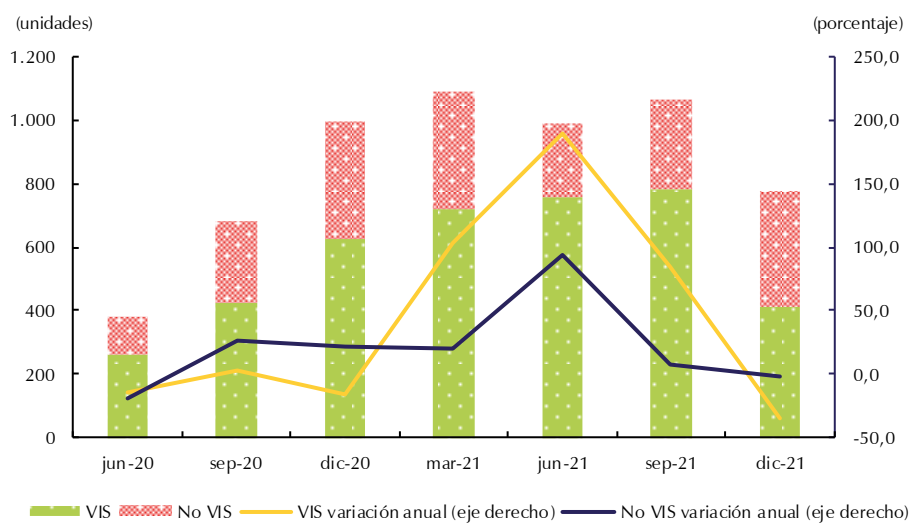

Nota: Información trimestral, cifras provisionales.
Fuente: Camacol; cálculos del Banco de la República.

Para finalizar, según cifras provisionales del DANE, entre octubre y diciembre de 2021, los despachos de cemento con destino al Meta volvieron a mostrar avance, aun cuando en esta ocasión, un poco más acentuado frente al trimestre inmediatamente anterior. De esta manera, el departamento totalizó 109.565 toneladas, con un aumento anual de 15,2%, especialmente por los canales de otros⁶, constructores y contratistas, y comercialización, por cuanto en el de concreteteras, por el contrario, se presentó un descenso.

VI. Comercio y turismo

Se presentan las percepciones de crecimiento de las ventas, las matrículas de vehículos y motos y la ocupación hotelera, como variables que permiten medir la evolución de estos sectores.

De acuerdo con la Encuesta Mensual de Expectativas Económicas (EMEE), en el trimestre octubre-diciembre de 2021, la región Llanos Orientales⁷ registró el balance positivo más bajo en comparación con las demás regiones del país, con un promedio de las percepciones de crecimiento en las ventas de 20,5%, que significó una importante recuperación con relación al resultado altamente desfavorable que se registró en el mismo trimestre del año precedente, que fue de -71,9%. (Gráfico 7). Adicionalmente, el indicador de Llanos Orientales se ubicó muy por debajo del nacional para el periodo analizado que fue de 40,2%, calculo que estuvo especialmente impulsado por las regiones de Eje Cafetero, Atlántica, Bogotá y Suroccidente.

⁶ Incluye los despachos a la industria (fibrocemento, prefabricados y otras); a otras actividades económicas; donaciones, consumo interno.

⁷ Corresponde a Villavicencio.

Gráfico 7

Llanos Orientales. Balance promedio trimestral del crecimiento del volumen en ventas

(porcentaje)

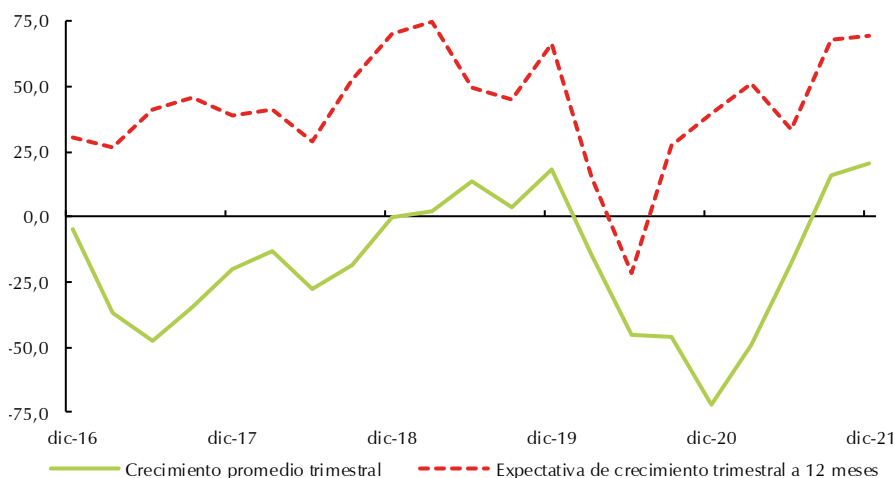

Nota: Corresponde a resultados submuestra 5 sectores.

Fuente: EMEE - Banco de la República.

Por lo que se refiere a las expectativas sobre la tendencia de las ventas para los próximos doce meses, la región de Llanos Orientales evidenció un promedio de percepciones destacable de 69,2%, que se logró ubicar en el segundo lugar entre las zonas del país sondeadas en la encuesta, después de la región Atlántica.

Entre tanto, conforme a las estadísticas reportadas de manera conjunta por Fenalco y Andi, en la región Suroriente se matricularon durante el cuarto trimestre de 2021 un total de 1.782 vehículos nuevos, cantidad que significó un aumento de 4,2% frente a similar lapso de 2020 y consolidó la recuperación de la actividad, respecto a la variación negativa que se dio en igual periodo de un año atrás (Gráfico 8). En este resultado tuvo que ver especialmente el comportamiento del Meta, que evidenció un alza anual de 99 unidades, al sumar un total de 1.301 automotores en el trimestre observado.

Gráfico 8

Región Suroriente. Matrículas de vehículos y motos

(unidades)

(porcentaje)

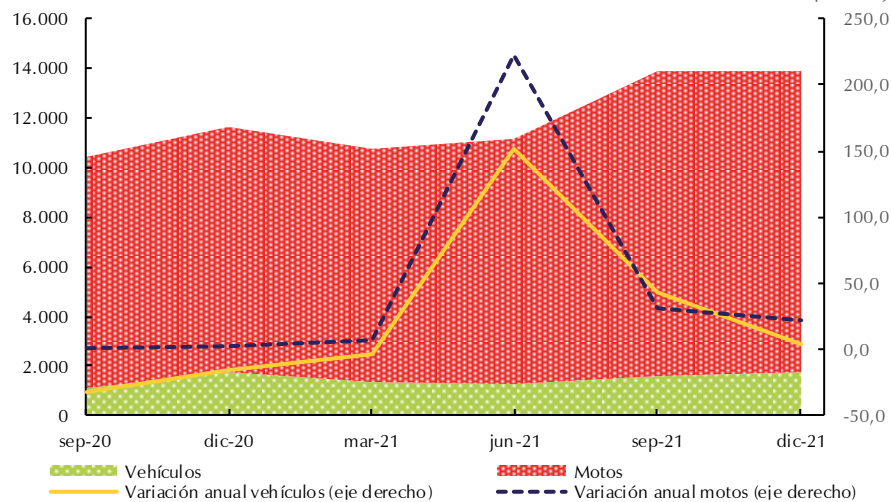

Nota: Información trimestral.

Fuente: Fenalco y ANDI (vehículos) y Andemos (motos); cálculos del Banco de la República.

Adicionalmente, se produjeron ligeros avances en Amazonas y Guaviare, que registraron 28 y 4 matrículas, respectivamente; en tanto Vichada y Guainía no presentaron movimiento en los dos trimestres comparados y Casanare reveló el único retroceso de la región, al pasar de 479 a 449 vehículos nuevos inscritos entre periodos de estudio.

Por su parte, las matrículas de motocicletas evidenciaron en el cuarto trimestre de 2021 un incremento anual más pronunciado del 22,0%, al sumar 12.147 unidades. En este caso, la evolución estuvo definida por la mayor cantidad de motos registradas en el Meta, Guaviare y Casanare, que de manera agregada superaron el 90% de las inscripciones en la región y señalaron crecimientos anuales de 13,7%, 33,9% y 20,5%, respectivamente. En este caso, Amazonas fue el único departamento de la región que mostró disminución al contabilizar 204 matrículas.

Entre tanto, conforme a la información estadística de la Asociación Hotelera y Turística de Colombia (Cotelco), la ocupación hotelera acumulada en 2021 mostró incremento tanto en Meta como en Casanare, al reportar tasas de 40,20% y 43,60%, respectivamente. En ambos departamentos, el avance se atribuyó sobre todo a la flexibilización de las restricciones de confinamiento relacionadas con la pandemia.

En lo que respecta a la tarifa promedio acumulada, se evidenció crecimiento en ambos departamentos durante 2021; en el Meta con ascenso de 1,09% y un promedio de \$159.531, mientras en Casanare el aumento fue de 4,74%, con una tarifa de \$ 134.391.

VII. Transporte

En este apartado se considera la modalidad aérea, conforme a la información provisional de la Aeronáutica Civil de Colombia. De este modo, el flujo de pasajeros registrado en las principales terminales de Suroriente⁸ durante el cuarto trimestre de 2021 totalizó 242.986 pasajeros, cantidad que sobrepasó en gran medida la reportada en similar lapso de un año atrás cuando sumó 93.159 usuarios, debido a que en aquella época apenas comenzaban a normalizarse las circunstancias derivadas de las restricciones para vuelos nacionales e internacionales implementadas dentro de las medidas para la contención de la pandemia (Gráfico 9). El fuerte incremento del flujo se dio en la mayor parte de los aeropuertos considerados, siendo los crecimientos más visibles, los exhibidos en las terminales de mayor tráfico: Yopal, Leticia y Villavicencio.

Con respecto a la movilización de carga, que comprende también el transporte de correo, se presentó en el consolidado de las siete principales terminales de la región un notorio ascenso anual del 21,9%, al acumular en el trimestre analizado un volumen de 12.654 toneladas, cifra que mostró un mayor ritmo de crecimiento en comparación con el avance alcanzado en el mismo periodo del año anterior. Si bien se produjo un retroceso del 16,3% en el aeropuerto de Leticia, que tradicionalmente registra la más alta participación dentro de la región, los demás evolucionaron con variaciones positivas, entre las cuales sobresalió la obtenida en la terminal de Yopal.

⁸ La información de la región comprende únicamente los aeropuertos de las siete capitales de los departamentos que conforman la región Suroriental, a saber: Villavicencio, Yopal, Leticia, San José del Guaviare, Puerto Carreño, Mitú y Puerto Inírida.

Gráfico 9

Región Suroriente. Flujo de pasajeros y carga, según principales aeropuertos

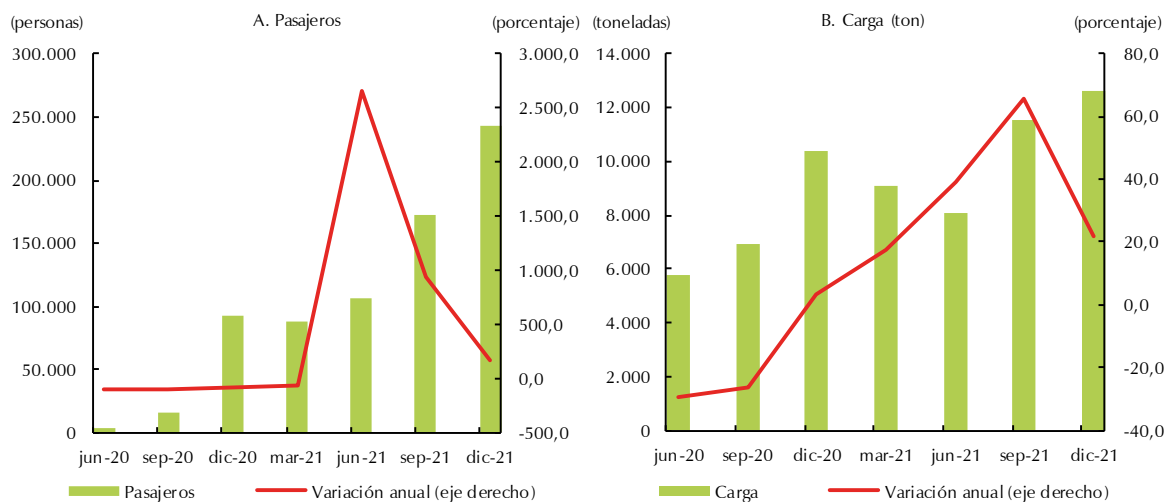

Nota: Información trimestral. No incluye pasajeros en tránsito ni en conexión. La carga incluye el correo.
Fuente: Aeronáutica Civil de Colombia. Boletín operacional origen destino; cálculos del Banco de la República.

VIII. Sistema financiero

Los créditos otorgados al sector agropecuario por cuenta de Finagro para el periodo comprendido entre octubre y diciembre de 2021 sumaron para esta región un total de \$353.215 millones, cifra superior en 15,3% a la reportada en similar trimestre de la pasada vigencia. Estos giros siguieron canalizándose, en su mayoría, hacia las líneas de ganadería de carne y producción de arroz. (Gráfico 10).

Gráfico 10

Región Suroriente. Créditos otorgados por Finagro, según departamentos

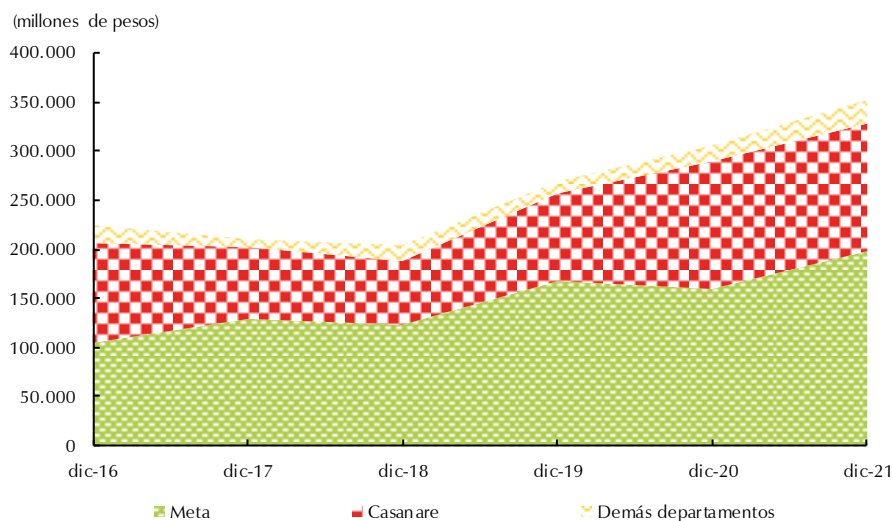

Nota: Demás departamentos incluye Amazonas, Guainía, Guaviare, Vaupés y Vichada. Información trimestral.

Fuente: Finagro; cálculos del Banco de la República.

Si bien, el resultado fue explicado por el dinamismo observado en todos los departamentos, sobresalió lo ocurrido en el Meta, en dónde las operaciones en esta materia evidenciaron un aumento anual de 23,4%, al cuantificar \$197.639 millones, que estuvieron destinados, sobre todo, a los rubros de ganadería de carne y los cultivos de arroz y palma. Los dos primeros renglones revelaron al mismo tiempo una considerable participación en Casanare, que acumuló desembolsos por \$129.629 millones, que significaron un ligero avance anual de 0,2%.

Por su parte, Vichada con giros por \$13.847 millones; Guaviare con \$10.858 millones; Amazonas con \$477 millones, y Guainía con \$437 millones, concentraron el uso de recursos, especialmente para invertir en ganadería de carne, aunque se distinguieron también los créditos otorgados para caucho en Vichada; plátano en Guaviare; avicultura en Amazonas, y acuicultura y plátano en Guainía. Entre tanto, en Vaupés se destacó la financiación hacia el rubro denominado actividad mixta agropecuaria rural y la orientada a la producción de plátano.

IX. Comercio exterior

De acuerdo con cifras preliminares del DANE, tanto las exportaciones como las importaciones de Suroriente señalaron notorios avances y prolongaron su tendencia al alza presentada desde trimestres anteriores.

De esta manera, las ventas externas de la región, sin incluir petróleo y sus derivados⁹, acumularon al cierre de 2021, un valor superior al doble de lo reportado en similar periodo de 2020, dando continuidad a la tendencia de recuperación mostrada desde inicios de año (Gráfico 11).

Gráfico 11

Región Suroriente. Exportaciones excluyendo petróleo y sus derivados e importaciones

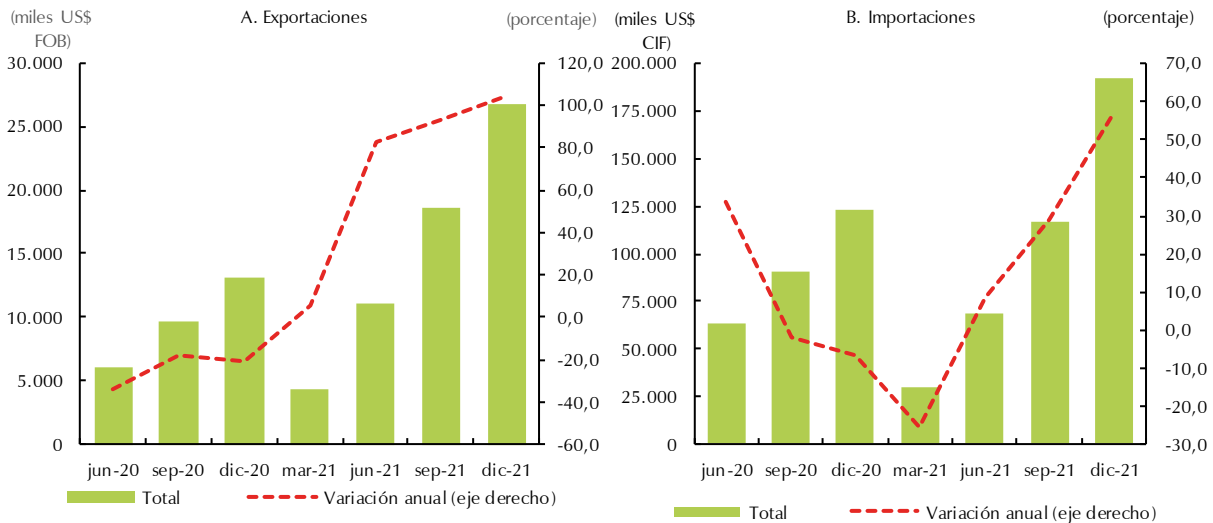

Nota: Información acumulada. Cifras preliminares 2020 y 2021.

Fuente: DANE - DIAN; cálculos del Banco de la República.

⁹ Las exportaciones del nivel regional y departamental excluyen el renglón de petróleo y sus derivados por no disponer de información detallada para este rubro.

Este comportamiento fue jalonado principalmente por las transacciones efectuadas en el Meta, las cuales alcanzaron US\$26.575 miles FOB¹⁰ durante 2021, luego de totalizar US\$10.700 miles en similar periodo de 2020. El renglón de cauchos técnicamente especificados continuó motivando este buen desempeño, de manera especial, por los despachos hacia Brasil y México; aunque también sobresalió el avance de otros grupos, como los relacionados con derivados de glicerina, aceites de palma y generadores de gas.

En cuanto a los demás departamentos, solo Vaupés y Vichada reportaron alzas, con operaciones por US\$30 miles y US\$28 miles, respectivamente. Cabe señalar que los ítems de mayor dinamismo fueron champues para el cabello en el primer departamento; y otros crustáceos, preparados o conservados, en el segundo.

Por el contrario, en Casanare, donde las ventas sumaron tan solo US\$113 miles, se evidenció una reducción superior al 95%. Para este caso, los ramos que explicaron la baja fueron, sobre todo, químicos orgánicos, en tanto que el de mayor participación durante el periodo de análisis fue el relacionado con frutos comestibles. De modo similar, Guainía reportó exportaciones por US\$26 miles y mostró una caída, provocada básicamente por el grupo de frutos y partes comestibles de plantas, mientras Guaviare, no registró operaciones en lo corrido de 2021, lo que representó retroceso en comparación con el monto de las transacciones señalado en el año anterior.

Por su parte, las importaciones de Suroriente revelaron en el acumulado a diciembre de 2021 un avance anual de 56,5%, cifra que ratificó la tendencia creciente presentada en los cortes a junio y septiembre de la vigencia de análisis. Este resultado fue impulsado especialmente por las transacciones efectuadas en el Meta, que pasaron de US\$80.591 miles CIF¹¹ durante el año anterior, a US\$146.454 miles en 2021. Dentro de los renglones que explicaron este buen resultado, se destacaron las materias primas para la agricultura provenientes de Estados Unidos, los productos mineros despachados desde Singapur y Arabia Saudita, así como la maquinaria industrial procedente de Luxemburgo y Venezuela.

En similar dirección evolucionó Vichada con operaciones que sumaron US\$10.334 miles a lo largo de 2021, lo que representó un aumento notorio, teniendo en cuenta que para 2020 este total fue de apenas US\$630 miles; cabe referir que en este departamento los productos externos de mayor demanda fueron maquinaria industrial, sus partes y accesorios, transados principalmente con Uruguay. Entre tanto, el Guaviare registró US\$3 miles, cuando un año atrás permaneció sin movimiento por este concepto; para este caso, las compras correspondieron en su totalidad al renglón de maquinaria industrial.

Por el contrario, los demás departamentos señalaron caídas, entre cuales la más notoria fue la reportada por Casanare, que redujo el monto de sus transacciones en 13,3% anual, al sumar US\$33.205 miles, siendo los grupos que explicaron, en mayor medida, este desempeño negativo, los relacionados con maquinaria industrial originaria de Suiza y Estados Unidos, seguida de lejos por materiales de construcción y equipo rodante de transporte despachados desde China.

Para finalizar, Amazonas, Guainía y Vaupés también registraron descensos, con compras por US\$1.942 miles, US\$202 miles y US\$58 miles, respectivamente. En el primer departamento, las

¹⁰ De acuerdo con el DANE, el valor FOB (*Free on board*) corresponde al precio de venta de los bienes embarcados a otros países, puestos en el medio de transporte, sin incluir valor de seguro y fletes.

¹¹ Según el DANE, el valor CIF (*Cost, Insurance, Freight*, es decir, costo, seguro y flete) corresponde al precio total de la mercancía, incluyendo en su valor los costos por seguros y fletes.

transacciones correspondieron especialmente a químicos y farmacéuticos, maquinaria industrial, junto con productos mineros y alimenticios; en el segundo, a productos mineros y materiales de construcción, y en el último, las compras se concentraron en el rubro de maquinaria industrial.

X. Mercado laboral

Durante el trimestre móvil octubre-diciembre de 2021, según el reporte de la Gran Encuesta Integrada de Hogares del DANE, la tasa de desempleo (TD) en Villavicencio se situó en 14,8%, cifra que confirmó la tendencia de recuperación que se ha venido observando desde mediados de 2020 (Gráfico 12). Este resultado se logró en paralelo con aumentos en la demanda laboral, calculada a partir de la tasa de ocupación¹², y en la oferta laboral, que creció de forma menos acentuada, de acuerdo con lo señalado por la tasa global de participación¹³.

Gráfico 12

Villavicencio. Principales indicadores del mercado laboral y ocupados

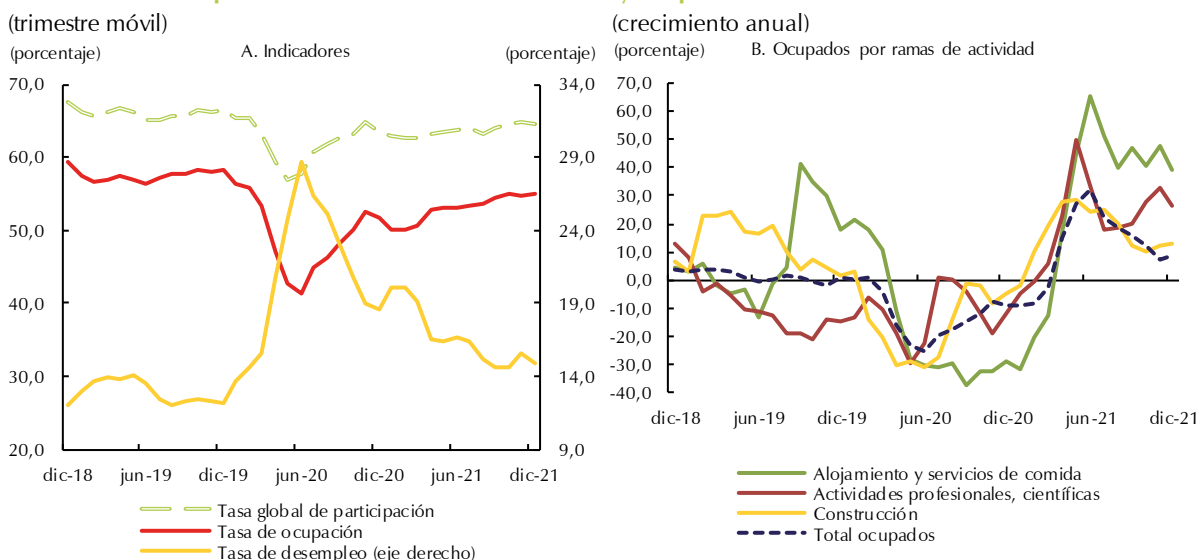

Fuente: DANE - GEIH; cálculos del Banco de la República.

Por lo que se refiere al número de ocupados, la ciudad registró durante el periodo de referencia cerca de 233 mil personas, cantidad que aumentó 8,7% en el comparativo anual, aunque señaló desaceleración frente a los últimos trimestres móviles. Las actividades que en mayor medida impulsaron el desempeño fueron alojamiento y servicios de comida; actividades profesionales, científicas, técnicas y servicios administrativos, y construcción.

En cuanto al tipo de remuneración, el desagregado por posición ocupacional señaló un dinamismo un poco más acentuado en el segmento de asalariados, promovido, sobre todo, por los obreros y empleados particulares; en tanto el grupo de no asalariados creció a un ritmo inferior, primordialmente explicado por los trabajadores por cuenta propia (Gráfico 13).

¹² Relación porcentual entre la población ocupada y el número de personas que integran la población en edad de trabajar.

¹³ Corresponde a la relación porcentual entre la población económicamente activa y la población en edad de trabajar.

Gráfico 13
Villavicencio. Población inactiva y ocupada
 (crecimiento anual trimestre móvil)

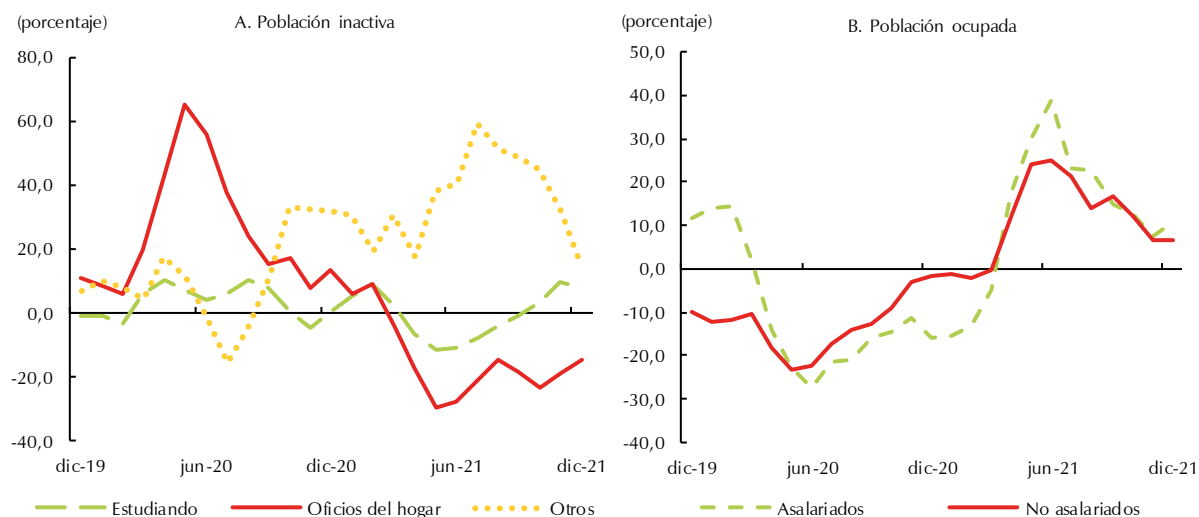

Fuente: DANE - GEIH; cálculos del Banco de la República.

Así mismo, los trabajadores informales mostraron un incremento importante en la capital metense, al pasar de 121 miles en el trimestre móvil comprendido entre octubre y diciembre de 2020 a 137 miles en similar lapso de 2021; mientras los formales avanzaron de manera menos pronunciada, de 93 a 96 mil entre periodos comparados.

A su turno, la población inactiva en Villavicencio sumó en el periodo estudiado 151 mil personas, cantidad que significó un mínimo retroceso; no obstante que la reducción se registró únicamente en el renglón de oficios del hogar. Finalmente, entre los subempleados continuó destacándose por su participación y crecimiento el grupo de quienes consideran sus empleos inadecuados por el nivel de ingresos.

XI. Precios

De acuerdo con el Índice de Precios al Consumidor (IPC) calculado por el DANE, la inflación doce meses de Villavicencio se situó a diciembre de 2021 en 7,04%, cifra que reveló un notorio ascenso frente al 0,97% reportado al cierre del último mes de 2020 (Gráfico 14). Tal comportamiento dio continuidad a la tendencia alcista de los precios observada en el transcurso del año y se ubicó por encima del consolidado nacional que para esta ocasión fue de 5,62%.

Gráfico 14
Villavicencio. Inflación anual

(Base diciembre 2018=100)

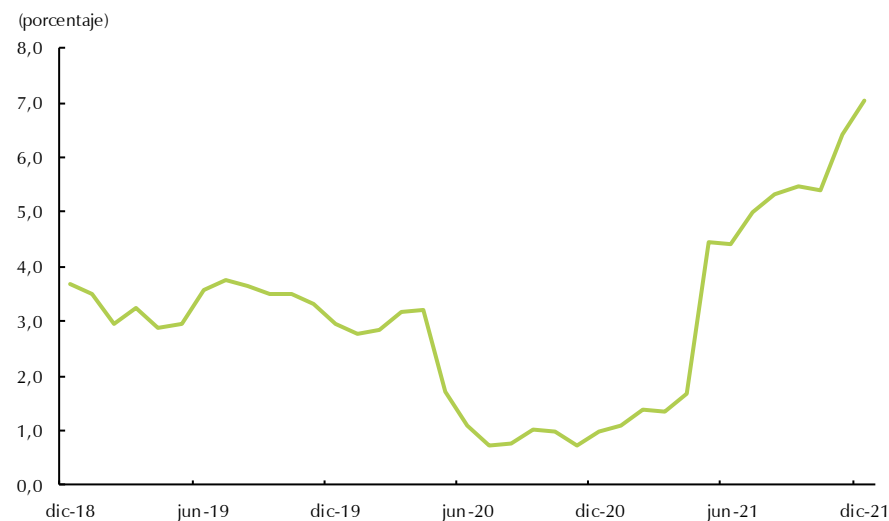

Fuente: DANE; cálculos del Banco de la República.

En particular, la subcanasta que más explicó este resultado fue la de alimentos, con aumentos considerables tanto en primarios o perecederos como en procesados; no obstante, la primera de ellas creció de manera más pronunciada (Cuadro 2). En cuanto a los perecederos, productos como papas, frutas frescas, plátanos y huevos revelaron los incrementos más importantes; mientras que, entre los procesados, los ascensos más relevantes fueron los reportados en carne de res y sus derivados, carne de aves y aceites comestibles. Cabe señalar, que la categoría de comidas fuera del hogar también evidenció un notorio crecimiento, aunque de menor magnitud en comparación con el alza de los grupos anteriormente mencionados.

Cuadro 2
Villavicencio. Indicadores de inflación al consumidor

(crecimiento anual)

(Base diciembre 2018=100)

(porcentaje)

Descripción	dic-20	mar-21	jun-21	sep-21	dic-21
Total	0,97	1,34	4,41	5,48	7,04
Sin Alimentos	0,13	0,48	2,88	3,31	3,83
Bienes sin alimentos ni regulados	0,38	1,72	2,67	3,59	4,54
Servicios sin alimentos ni regulados	0,03	-0,48	1,00	2,40	2,36
Regulados	0,13	1,78	9,67	5,84	7,57
Alimentos	5,10	5,43	11,36	15,69	22,09
Alimentos Primarios o perecederos	0,03	1,97	6,72	18,32	34,21
Alimentos Procesados	6,72	6,61	12,90	14,89	18,47

Fuente: DANE; cálculos del Banco de la República.

En lo referente a la subcanasta sin alimentos, los regulados presentaron el incremento más marcado, básicamente por los rubros de combustibles para vehículos, electricidad, suministro de agua y educación preescolar y básica primaria. De todas maneras, las categorías de bienes y servicios, sin

incluir alimentos ni regulados, también crecieron debido a los aumentos reportados en líneas como vehículo particular, gasto en servicios de la vivienda ocupada por sus propietarios y arriendo efectivo.

Para finalizar, la ciudad evidenció descenso en el precio de ciertos bienes y servicios de diversa índole, tales como servicios de comunicación y provisión a internet, arroz, transporte intermunicipal, interveredal e internacional, y prendas de vestir.

XII. Otras variables económicas

Según cifras preliminares del Banco de la República, las remesas de trabajadores residentes en el exterior con destino a la región Suroriente sumaron US\$38,2 millones durante el cuarto trimestre de 2021, monto que reflejó un aumento anual de 25,2% (Gráfico 15). Tal desempeño fue explicado por el avance de todos los departamentos de la zona, con la única excepción de Amazonas, en donde se evidenció una reducción de 60,0%.

Gráfico 15
Suroriente. Ingresos de remesas

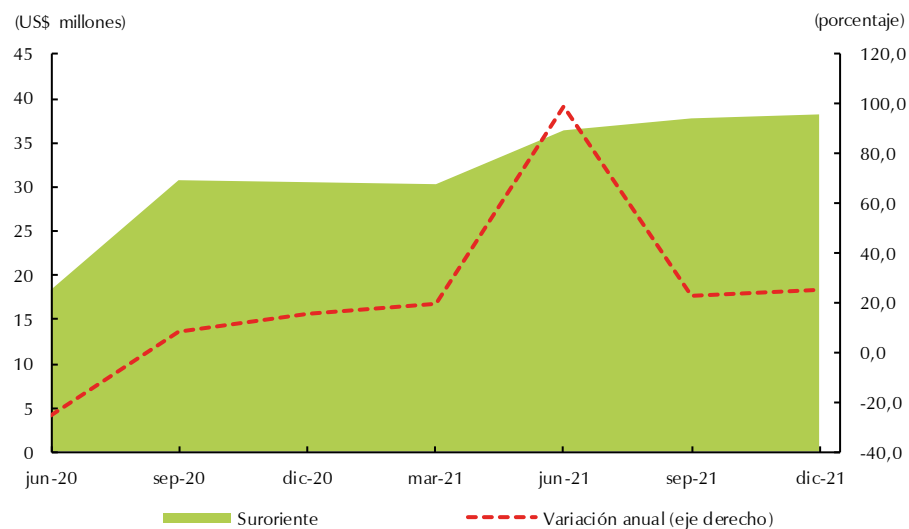

Nota: Información trimestral. Cifras preliminares.

Fuente: Encuesta trimestral de remesas - Banco de la República; cálculos del Banco de la República.

El departamento del Meta continuó jalonando gran parte de este resultado, al participar con más del 80% del consolidado de la región y presentar un incremento anual de 28,6% durante el periodo de análisis. A continuación, se situó el alza acreditada en Casanare, con un aumento de 53,6% y operaciones por US\$4,7 millones; seguida de lejos por las mostradas en los departamentos de Guainía, Guaviare y Vichada. Por su parte, Vaupés reportó para el cuarto trimestre de 2021 ingresos mínimos por este concepto, luego de que en el mismo periodo del año anterior no registrara transacciones. Entre los países origen de estos recursos, prevaleció nuevamente la participación de Estados Unidos.



El *Boletín Económico Regional* (BER)
se puede consultar en:
<http://www.banrep.gov.co/ber>



El *Boletín Económico Regional* (BER) es una publicación trimestral elaborada por los Centros Regionales de Estudios Económicos del Banco de la República, cuyo propósito es ofrecer a los agentes de la economía y público en general información periódica, confiable y oportuna sobre la evolución de las principales variables de la actividad económica de las regiones del país y los departamentos que las componen.



Sugerencias y comentarios:
atencionalciudadano@banrep.gov.co