

Boletín Económico Regional

IV trimestre de 2014

Costa Caribe

Bolívar / Atlántico / Córdoba / Cesar /
Magdalena / La Guajira /
Sucre / San Andrés



FECHA DE PUBLICACIÓN: marzo de 2015.

PALABRAS CLAVE DEL BOLETÍN ECONÓMICO REGIONAL: minería, industria, turismo, vivienda, desempleo.

Las opiniones y posibles errores son responsabilidad exclusiva de los autores y no comprometen al Banco de la República ni a su Junta Directiva.

TABLA DE CONTENIDO

PANORAMA ECONÓMICO	3
I. AGROPECUARIO, SILVICULTURA Y PESCA.....	4
II. MINERÍA	8
III. INDUSTRIA.....	10
IV. COMERCIO EXTERIOR	14
V. CONSTRUCCIÓN E INMOBILIARIO.....	22
VI. COMERCIO	28
VII. TRANSPORTE Y TURISMO.....	31
VIII. SISTEMA FINANCIERO	35
IX. MERCADO LABORAL	39
X. PRECIOS	45
XI. MOVIMIENTO DE SOCIEDADES*	
XII. OTRAS VARIABLES ECONÓMICAS*	

* El Boletín Económico Regional Caribe no contempla información para este capítulo en la presente publicación.

PANORAMA ECONÓMICO

En el cuarto trimestre de 2014 la economía de la región Caribe exhibió un crecimiento anual. Esto fue producto de los buenos resultados alcanzados por sectores de importancia para la región como la industria, la construcción y el financiero, que se convirtieron en los principales jalonadores de este desempeño, a la vez que transporte y turismo progresaron de manera leve. La buena dinámica en general del aparato productivo, impulsó un aumento en la tasa ocupación y una reducción en la tasa de desempleo regional.

El sector industrial, registró durante el cuarto trimestre de 2014 el mejor desempeño del año, a su vez obtuvo resultados superiores al de los observados en las regiones analizadas en la Muestra Trimestral Manufacturera Regional (DANE). Estos resultados fueron impulsados por los avances evidenciados en la fabricación de confecciones, de otras manufacturas y de químicas básicas. Por su parte, la construcción, medida por el área licenciada para construcción, mostró un avance significativo en el metraje aprobado promovido principalmente por los destinos residencial y comercial; en tanto que Atlántico, Bolívar y Magdalena fueron los departamentos que lideraron el sector en la región. El sistema financiero mostró avances tanto en las colocaciones como en las captaciones, destacándose los crecimientos observados en Cesar y San Andrés, respectivamente.

La comercialización de vehículos nuevos en la Región avanzó ligeramente, sobresaliendo las mayores ventas en el agregado de Montería y Sincelejo y las ciudades de Barranquilla y Santa Marta. Entre tanto, el índice de confianza de los consumidores en Barranquilla mejoró de manera leve y con una disminución en su ritmo de crecimiento.

El transporte por vía aérea evidenció una buena dinámica, mostrando aumentos tanto en el movimiento de pasajeros como de carga. Los pasajeros nacionales siguen marcando la tendencia de la actividad toda vez que representan el 92,5% del total movilizad. Entre tanto, el turismo evidenció un ligero incremento en la tasa promedio de ocupación, aunque en el principal destino turístico de la región, Cartagena, disminuyó dado el incremento de la oferta habitacional.

La minería presentó una leve caída resultado de la contracción en la producción de carbón y níquel. La ganadería registró una disminución en el sacrificio de ganado vacuno, mientras que la de porcino aumentó.

Por último, los buenos resultados económicos se reflejaron en una mejora del mercado laboral, lo que permitió que la región tuviese las dos ciudades con las tasas de desempleo más bajas del país.

I. AGROPECUARIO, SILVICULTURA Y PESCA

PECUARIO

Acorde con las cifras del DANE, durante el cuarto trimestre de 2014 en la región Caribe se observó una contracción anual en el sacrificio de ganado vacuno (10,4%); mientras que el porcino mostró avances (14,4%). Este comportamiento fue similar al registrado a nivel nacional (Cuadro I.1).

Cuadro I.1

Región Caribe. Sacrificio de ganado vacuno y porcino

Cuarto trimestre 2013 - 2014

Número de animales

Departamentos	Ganado vacuno			Ganado porcino		
	2013	2014	Variación porcentual 2013-2014	2013	2014	Variación porcentual 2013-2014
Atlántico	61.245	59.037	-3,6	21.913	25.560	16,6
Bolívar	20.484	17.823	-13,0	186	142	-23,7
Cesar	30.014	15.156	-49,5	268	145	-45,9
Córdoba	57.620	57.236	-0,7	288	227	-21,2
La Guajira	6.420	7.000	9,0	0	0	-
Magdalena	10.728	10.627	-0,9	251	177	-29,5
Sucre	13.040	12.234	-6,2	47	8	-83,0
Región Caribe	199.951	179.113	-10,4	22.953	26.259	14,4
Total nacional	1.060.166	994.301	-6,2	838.522	935.753	11,6

- Indefinido.

Fuente: DANE. Cálculos Centro Regional de Estudios Económicos, Cartagena. Banco de la República.

La región Caribe aportó el 18,0% del número de cabezas de ganado vacuno sacrificadas en el país, con un leve descenso frente al 18,8% observado en igual periodo de 2013. Los departamentos de Atlántico y Córdoba fueron los de mayor contribución dentro de la región con 33,0% y 32,0%, respectivamente. En referencia a la variación tenemos que todos los departamentos de la región, exceptuando a La Guajira, contribuyeron a la caída del agregado regional anual. En cuanto al ganado porcino, el sacrificio en la región participó con el 2,8% dentro del total nacional, concentrándose en Atlántico el 97,3% de total sacrificado.

Según el Observatorio de Precios y Costos Agrarios de la Zona Noroccidental del Caribe Colombiano (OPCA), las cantidades comercializadas de ganado vacuno en pie de primera calidad, durante el cuarto trimestre de 2014, aumentaron en Córdoba (4,8%) al alcanzar 62.929 animales y registraron un mejor aumento frente a los

mismos periodos de los dos años anteriores, Por el contrario, se contrajeron en Sucre (4,1%), frente a lo anotado en igual periodo de 2013, al totalizar 38.485 animales, pero fueron superiores a las de los años 2010 a 2012.

Gráfico I.1

Córdoba y Sucre. Cantidades comercializadas de ganado vacuno en pie de primera calidad¹
Cuarto trimestre 2010 - 2014
Número de animales

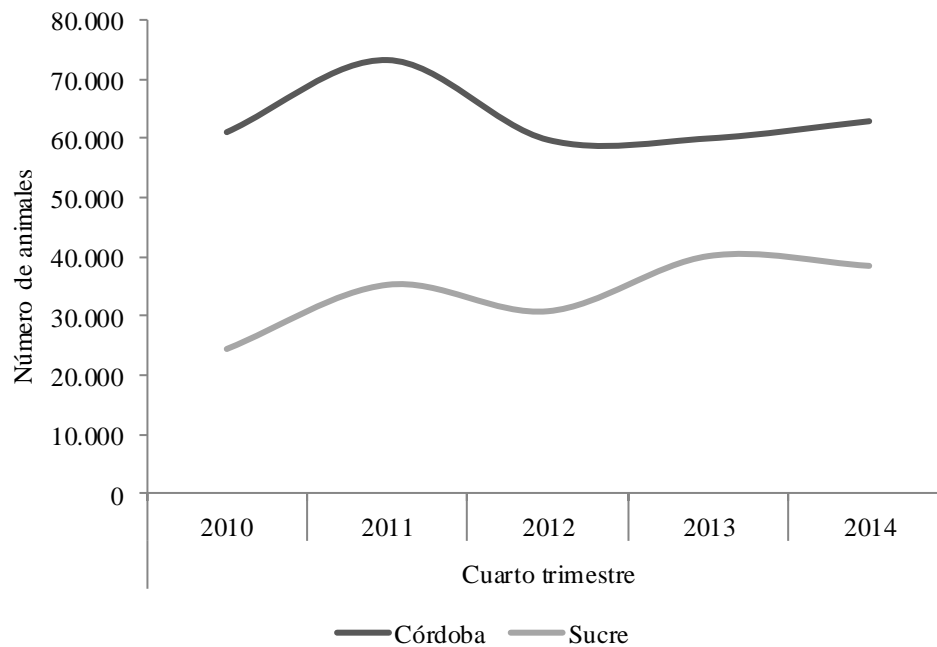

¹ Comprende la suma de macho y hembra de levante, macho y hembra gordo, y macho preceba.

Fuente: Observatorio de Precios y Costos Agrarios de la Zona Noroccidental del Caribe Colombiano (OPCA). Cálculos Centro Regional de Estudios Económicos, Cartagena. Banco de la República.

ABASTECIMIENTO

El Sistema de Información de Precios del Sector Agropecuario (Sipsa) reportó que el suministro de alimentos, durante el período octubre – diciembre, en la central de abastos de Barranquilla registró un crecimiento anual del 14,8% en la cantidad de toneladas de alimentos ingresados, toda vez que se pasó de 61.673 toneladas (ton) entre octubre - diciembre de 2013 a 70.812 ton en igual periodo de 2014.

En Colombia el abastecimiento de alimentos durante el cuarto trimestre de 2014 ascendió a 1.122.507 ton, según el Sipsa, siendo las ciudades de Bogotá, Medellín y Cali las que registraron el mayor acopio, participando estas con el 73,0% del total nacional. Por su parte, el 9,1% ingresó a Bucaramanga; 6,3% a Barranquilla y 4,6% a

Cúcuta. El 7,1% restante, corresponde a las ciudades de Pereira, Villavicencio, Neiva y Armenia.

Gráfico I.2

Barranquilla. Abastecimiento de alimentos por grupo
Cuarto trimestre 2013 - 2014
Toneladas

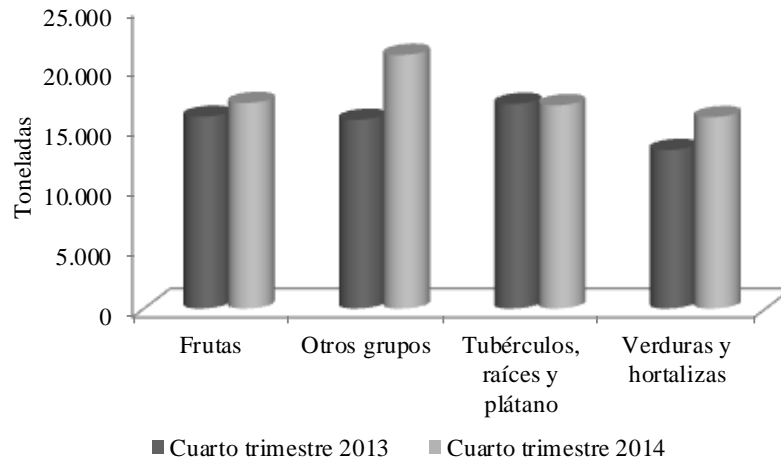

Fuente: DANE. Cálculos Centro Regional de Estudios Económicos, Cartagena. Banco de la República.

La clasificación de otros grupos, que incluye el conjunto de los cereales, granos, procesados, lácteos y huevos, fue la de mayor abastecimiento, seguido por las frutas, tubérculos, raíces y plátano y por último verduras y hortalizas.

Al analizar la variación anual del abastecimiento por grupo de alimentos, se observa un crecimiento del 34,4% en la clasificación de otros grupos; de esta forma, logró la mayor participación con un aporte de 29,7%. Similar comportamiento presentaron las clasificaciones de verduras y hortalizas y las frutas; estas aumentaron en un 20,7% y 7,2% en su orden.

CRÉDITOS DEL FONDO PARA EL FINANCIAMIENTO DEL SECTOR AGROPECUARIO (FINAGRO)

El Fondo para el Financiamiento del sector Agropecuario (Finagro) desembolsó en la región Caribe, durante el cuarto trimestre de 2014, créditos por valor de \$256.465 m, lo que constituyó un crecimiento de 16,1% respecto a igual período del año anterior. Por su parte, dicho monto corresponde al 10,6% de los desembolsos efectuados por la mencionada entidad en Colombia.

Por otro lado, se observa que en cuatro departamentos de la región se concentra el 83,1% de los préstamos adjudicados en esta zona del país, siendo estos Bolívar, Cesar, Córdoba y Magdalena.

Cuadro I.2

Región Caribe. Créditos otorgados al sector agropecuario
Cuarto trimestre 2013 - 2014
Millones de pesos

	2013	2014	Variación porcentual 2012-2013
Atlántico	20.130	22.044	9,5
Bolívar	32.232	79.441	146,5
Cesar	64.818	41.116	-36,6
Córdoba	50.461	57.217	13,4
La Guajira	4.813	4.510	-6,3
Magdalena	31.455	35.250	12,1
Sucre	16.985	16.776	-1,2
San Andrés	85	111	30,6
Región Caribe	220.979	256.465	16,1
Total nacional	2.122.079	2.424.482	14,3

Fuente: Finagro. Cálculos Centro Regional de Estudios Económicos, Cartagena.
 Banco de la República.

II. MINERÍA

CARBÓN

La producción de carbón durante el cuarto trimestre de 2014 en la región Caribe llegó a 19,7 millones de toneladas (ton), lo que significó una caída del 15,3% con respecto a igual periodo del año anterior. Debido a su peso en la producción nacional, con un 92,9%, la región contribuyó con 14 puntos porcentuales (pp) de la contracción del 16,5% que experimentó la extracción del mineral en el territorio colombiano.

En Cesar, principal productor en el país, la explotación de este mineral disminuyó en 2,7 millones de ton. Este descenso provino de la menor extracción en los proyectos La Loma, Calenturitas y El Descanso, que representaron un poco más de cuatro quintas partes del total departamental. Asimismo, La Guajira redujo su producción, aunque en menor proporción que Cesar, con 0,8 millones de ton menos que en igual periodo del año anterior, donde los proyectos Cerrejón Zona Norte y Área la Comunidad aportaron el 82,9% del total. Cabe destacar que esta es la tercera caída anual consecutiva en el departamento.

Cuadro II.1

Región Caribe y otros departamentos. Producción de carbón Cuarto trimestre de 2014 Toneladas

Departamento	Producción	Participación porcentual	Variación porcentual anual 2014	Variación porcentual trimestral 2014
La Guajira	9.217.185	43,4	-8,3	25,8
Cesar	10.511.874	49,5	-20,5	-1,3
Córdoba	66	0,0	-98,3	-99,9
Antioquia	32.554	0,2	-43,2	-81,7
Boyacá	462.472	2,2	-45,4	27,2
Casanare	593	0,0	117,6	44,4
Cundinamarca	551.184	2,6	-22,3	-26,9
Santander	3.684	0,0	-93,3	-90,4
Norte de Santander	457.645	2,2	-2,6	-21,7
Valle del Cauca		0,0	-100,0	-100,0
Cauca	10.600	0,0	-26,6	-
Región Caribe	19.729.125	92,9	-15,3	9,1
Colombia	21.247.858	100,0	-16,5	6,2

- Indefinido.

Fuente: Agencia Nacional de Minería. Cálculos Centro Regional de Estudios Económicos, Cartagena. Banco de la República.

OTROS MINERALES

La producción de níquel, que se extrae de la mina de Cerro Matoso en el departamento de Córdoba, cayó en 1.773 ton con respecto al cuarto trimestre de 2013. De esta forma, mantiene el comportamiento descendiente anual observado a lo largo de los primeros tres trimestres del año. La caída de 2.231 ton en el centro de producción de Montelíbano contribuyó en gran medida al mal desempeño alcanzado en este periodo, puesto que en San José de Uré la producción creció 485 ton.

Gráfico II.1

Región Caribe. Producción de níquel (toneladas) Trimestres 2013 - 2014

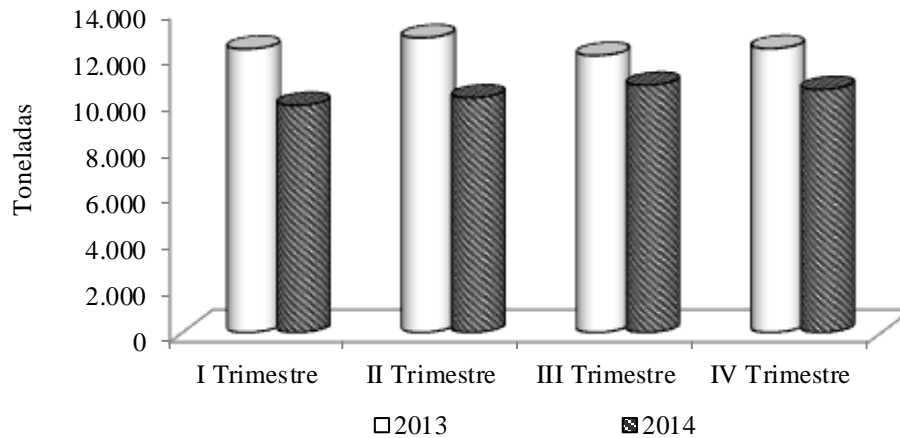

Fuente: Agencia Nacional de Minería. Cálculos Centro Regional de Estudios Económicos, Cartagena. Banco de la República.

La extracción de oro en la región Caribe aumentó en 738.401 gramos (gr) al compararse el cuarto trimestre de 2014 con igual periodo del año anterior, contribuyendo con el 7,2% del total nacional, con 3,8 pp más que hace un año. Bolívar fue el departamento que más aportó en este resultado (95,6%).

Igualmente, la extracción de plata creció en la región, al producirse 29.427 gr más que un año atrás. La mayor producción de este mineral se registró en Bolívar, el cual determinó dicho comportamiento, dada que su participación alcanzó el 98,4%, del total.

Región Caribe. Producción de metales preciosos y sal
Cuarto trimestre de 2014

Departamento	Oro			Plata			Sal		
	Producción (gramos)	Variación porcentual		Producción (gramos)	Variación porcentual		Producción (toneladas)	Variación porcentual	
		Anual	Trimestral		Anual	Trimestral		Anual	Trimestral
Bolívar	1.156.546	234,3	85,0	82.164	56,1	288,1	0	-	-100,0
Córdoba	52.710	-57,5	-64,2	1.295	-7,0	-66,2	0	-	-
La Guajira	0	-	-	0	-	-	0	-100,0	-100,0
Región Caribe	1.209.257	156,8	56,5	83.459	54,5	233,8	0	-100,0	-100,0
Colombia	16.877.123	21,2	23,4	2.645.976	-16,7	-4,8	87.567	-13,7	-33,2

- Indefinido.

Fuente: Agencia Nacional de Minería. Cálculos Centro Regional de Estudios Económicos, Cartagena. Banco de la República.

III. INDUSTRIA

MUESTRA TRIMESTRAL MANUFACTURERA REGIONAL (MTMR)¹

En las cifras de la MTMR, se observa que la producción industrial de la región Caribe, sin incluir la refinación del petróleo, obtuvo el mejor desempeño a nivel nacional. Este buen comportamiento va de la mano del crecimiento acelerado que viene experimentando el sector fabril de la región desde el segundo trimestre del año y que por séptimo periodo consecutivo obtiene resultados positivos. Este resultado también se obtuvo en las ventas totales y en el personal, siendo este trimestre en el que se registró los mejores resultados a lo largo de 2014.

Dentro del buen desempeño alcanzado por el sector en la región, cabe destacar los avances significativos obtenidos en la fabricación de confecciones (29,6%) y otras manufacturas (21,9%), siendo esta última junto a la producción de químicas básicas las que impulsaron principalmente el crecimiento industrial regional. Los buenos resultados de estas mismas agrupaciones a lo largo del año, en conjunto aportaron el 96,8% del crecimiento anual de la producción industrial (Cuadro III.1). Por el contrario, la transformación de carnes y pescados registró decrecimiento en los cuatro

¹ La Muestra Trimestral Manufacturera Regional es una investigación estadística implementada por el DANE para medir el comportamiento coyuntural de la industria a nivel regional. La conformación de las regiones es: Bogotá; Medellín – área metropolitana: Medellín, Barbosa, Bello, Caldas, Copacabana, Envigado, Girardota, Itagiú, La Estrella y Sabaneta; región de Cali, Yumbo, Jamundí y Palmira; región de Barranquilla, Soledad, Cartagena, Malambo y Santa Marta; Eje Cafetero: Manizales, Villa María, Chinchiná, Pereira, Santa Rosa de Cabal, La Virginia, Dos Quebradas y Armenia; Santanderes: Bucaramanga, Girón, Piedecuesta, Floridablanca, Cúcuta, Los Patios, Villa del Rosario y El Zulia y agrupa municipios de Santander del Sur y Norte de Santander donde hay industria, según EAM.

trimestres del año, por la caída significativa de las exportaciones a Venezuela. Otro subsector que también cayó fueron los otros químicos, que se contrajo en los últimos tres trimestres después de venir presentando unos de los mejores crecimientos en los cuatros trimestres anteriores.

Cuadro III.1

Región Caribe*. Variación anual de la producción real manufacturera por agrupación industrial

Trimestral, 2013 - 2014

Cifras en porcentajes

Agrupación industrial	2013				2014			
	I	II	III	IV	I	II	III	IV
Total MTM Costa	-0,7	3,6	4,5	3,2	2,9	1,7	3,2	4,9
Transformación de carnes y pescado	-15,0	3,6	-4,6	3,5	-4,3	-12,5	-1,5	-2,1
Bebidas	2,8	14,0	13,0	18,4	8,3	8,3	5,3	-2,5
Otros productos alimenticios	8,1	11,0	13,1	15,6	13,7	6,3	5,6	-2,0
Hilatura y productos textiles	21,6	-2,8	-11,1	-0,4	-8,2	6,9	12,6	-9,2
Confecciones	-10,3	40,3	-1,1	-2,3	31,4	-2,0	27,7	29,6
Químicas básicas	4,2	2,2	2,9	-4,8	0,0	2,1	4,1	12,0
Otros químicos	-1,0	6,9	14,4	11,9	0,1	-9,8	-7,5	-8,1
Productos de plástico	-5,4	-2,3	5,0	0,2	1,1	8,5	1,3	8,8
Minerales no metálicos	-6,9	0,4	-2,8	16,1	4,5	7,8	15,1	-12,5
Otras manufacturas	-5,3	-1,3	1,1	-5,1	6,4	6,0	4,2	21,9

*Equivale a la región agrupada por el DANE como: Barranquilla, Soledad, Cartagena, Malambo y Santa Marta.

Fuente: DANE. Cálculos Centro Regional de Estudios Económicos, Cartagena. Banco de la República.

El aumento de 4,1% de las ventas totales, estuvo impulsado por las dinámicas de las industrias químicas básicas y las otras manufacturas que aportaron en conjunto 4,8 pp del total de la variación, aunque la producción de confecciones fue la que tuvo la mayor variación (18,4%).

En cuanto al personal ocupado, estuvo impulsado por el crecimiento en la contratación de personal en las empresas relacionadas con la fabricación de minerales no metálicos (9,1%), bebidas (6,1%) y otros productos alimenticios (6,0%), que contrarrestaron los efectos negativos en la reducción de personal generadas en las industrias de la transformación de carnes y pescados (0,6%), otros químicos (0,6%) y químicas básicas (0,4%). Por otra lado, y de acuerdo con los datos de la Gran Encuesta Integrada de Hogares (GEIH) realizada por el DANE, el sector industrial en la región, en el último trimestre de 2014, registró 14.000 nuevos puestos de trabajo que igual periodo del año anterior, con un crecimiento del 8,0%, 2.2 pp superior al registrado en el trimestre inmediatamente anterior, y luego de haber tenido por cuatro periodos consecutivos registros negativos. Pero a pesar del buen ritmo de crecimiento del mercado laboral en el sector industrial regional, este perdió peso relativo como consecuencia de las mayores tasas a las cuales aumentan sectores como el de la

construcción, el de las actividades inmobiliarias, empresariales y de alquiler y el de transporte, almacenamiento y comunicaciones, es así como en los últimos cuatro años perdió 2,4 pp en su contribución a la generación del empleo regional.

Al analizar la variación registrada en igual trimestre del año anterior se observa un crecimiento en el ritmo de crecimiento tanto en producción como en el personal ocupado, de 1,7 pp y 2,3 pp respectivamente, mientras que las ventas totales lo perdieron, al aumentar 0,1 pp por debajo de lo observado el año anterior. De igual manera y como se aprecia el Gráfico III.1 las variaciones interanuales en el cuarto trimestre de las variables analizadas, muestran una tendencia creciente desde 2008.

Gráfico III.1

Región Caribe*. Variación en la producción industrial, ventas totales y personal ocupado
Cuarto trimestre, 2008 - 2014

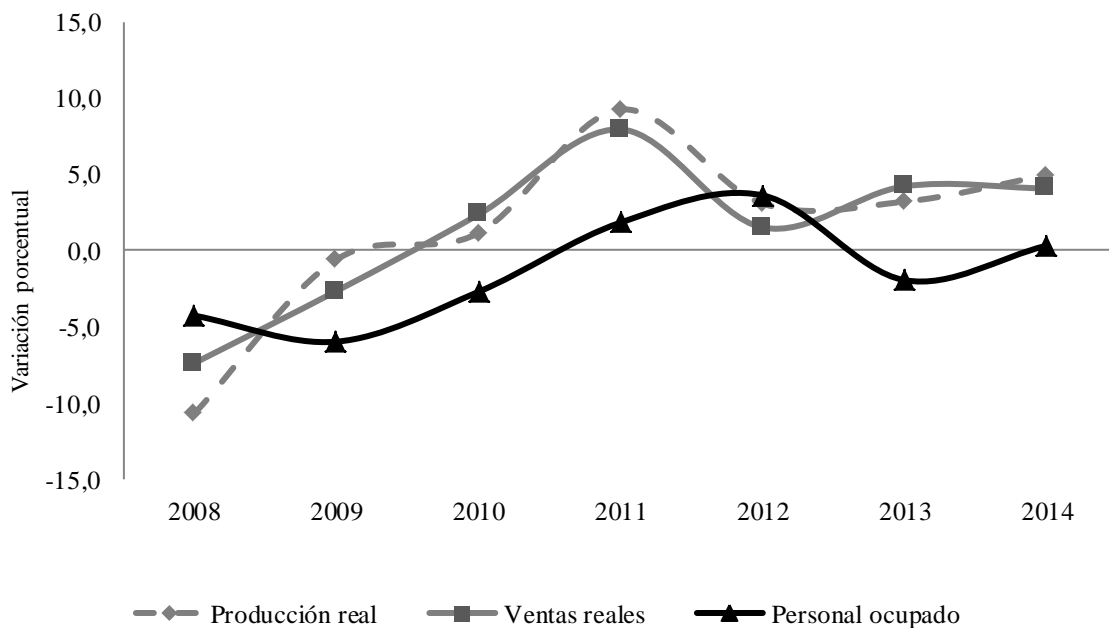

*Equivale a la región agrupada por el DANE como: Barranquilla, Soledad, Cartagena, Malambo y Santa Marta.
 Fuente: DANE. Cálculos Centro Regional de Estudios Económicos, Cartagena. Banco de la República.

Al hacer el análisis serial, se observa el inicio de ciclo de crecimiento del sector, lo cual se refleja en la mejora de los tres indicadores analizados (Gráfico III.2), impulsado este buen desempeño por los resultados positivos de las principales agrupaciones industriales como son químicas básicas, productos plásticos y otras manufacturas.

Región Caribe*. Variación en la producción industrial, ventas totales y personal ocupado

Dinámica trimestral, 2008 - 2014

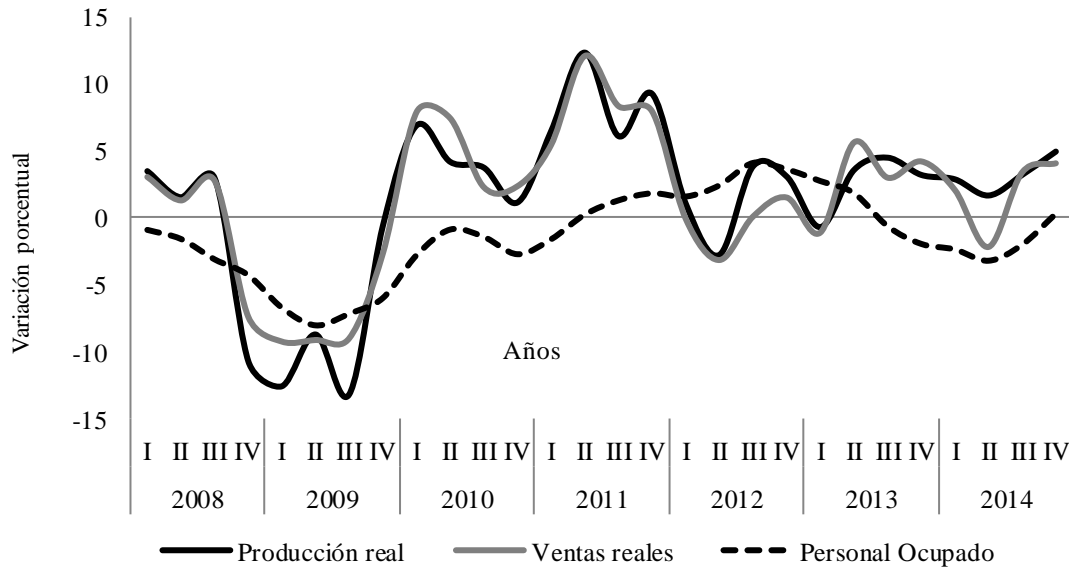

*Equivale a la región agrupada por el DANE como: Barranquilla, Soledad, Cartagena, Malambo y Santa Marta.

Fuente: DANE. Cálculos Centro Regional de Estudios Económicos, Cartagena. Banco de la República.

IV. COMERCIO EXTERIOR

Las cifras del comercio exterior de la región Caribe durante el cuarto trimestre de 2014 mostraron una caída significativa en las exportaciones (30,6%), a la vez que las importaciones crecieron (1,6%), al ser comparadas con igual periodo del año anterior.

EXPORTACIONES

Las exportaciones registradas en el cuarto trimestre del 2014 fueron las más bajas de los últimos cuatro años. Estas alcanzaron los US\$2.448,7 millones (m) lo que representó una contracción US\$1.078,4 m con respecto al mismo trimestre del año anterior.

En el Gráfico IV.1 se observa la evolución de las exportaciones regionales para el periodo de estudio durante los últimos cinco años, evidenciando claramente la tendencia decreciente iniciada en 2012, siendo el último año en el que se registró la mayor caída.

Gráfico IV.1

Región Caribe. Exportaciones totales

Cuarto trimestre 2010 - 2014

Millones de dólares

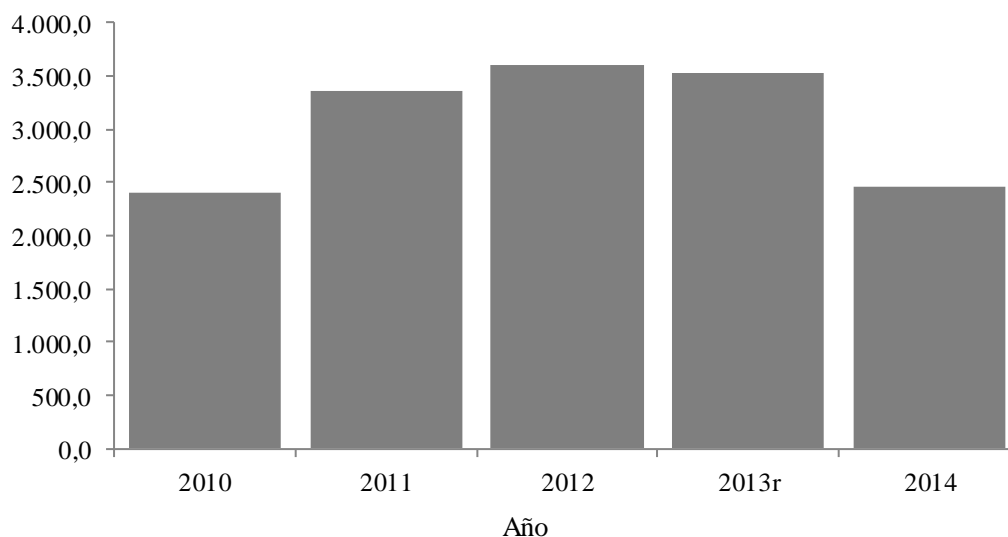

r: Revisado.

Fuente: DANE-DIAN. Cálculos Centro Regional de Estudios Económicos, Cartagena. Banco de la República.

A nivel nacional las ventas externas, al igual que la región Caribe experimentaron disminuciones, pero en un porcentaje mucho menor (2,3%), lo cual hizo que la región

perdiera participación dentro del total, pasando de un 23,4% en 2013 a 20,6% en 2014 (Gráfico IV.1).

Gráfico IV.2

Región Caribe y resto del país. Participación porcentual sobre las exportaciones nacionales
Cuarto trimestre 2000 - 2014

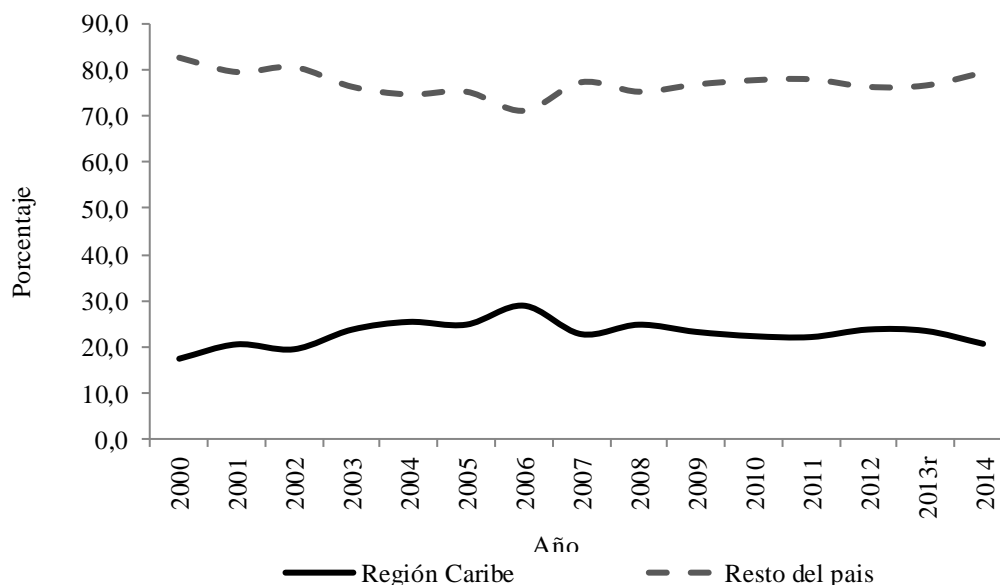

r: Revisado.

Fuente: DANE-DIAN. Cálculos Centro Regional de Estudios Económicos, Cartagena. Banco de la República.

Los malos resultados de las exportaciones regionales se atribuyen en buena medida a las menores ventas externas originadas en el departamento de Bolívar, que cayeron en un 59,5% con respecto al último trimestre de 2013, producto del cierre temporal de la refinería ubicada en la ciudad de Cartagena como consecuencia del proyecto de expansión de la misma. Este aspecto hizo que el departamento contribuyera con el 53,1% de la caída que experimentó la región. De igual manera, al hacer el ejercicio de calcular el comportamiento sin tener en cuenta las exportaciones de petróleo y sus derivados, estas caen 17,3%. Cabe destacar, que este comportamiento negativo fue generalizado en la región, con excepción de San Andrés Isla donde las ventas externas crecieron 19,3%. En el resto de departamentos los resultados fueron negativos, siendo Bolívar, Sucre y Magdalena los que registraron las mayores caídas (Cuadro IV.1).

Región Caribe. Exportaciones por departamento**Cuarto trimestre 2013r - 2014****Cifras en millones de dólares FOB**

Departamento	Exportaciones		Variación porcentual	Participación porcentual en la región Caribe		Cambio en la participación
	2013r	2014		2013r	2014	
Atlántico	373,8	345,1	-7,7	10,6	14,1	3,5
Bolívar	963,2	390,1	-59,5	27,3	15,9	-11,4
Cesar	1.151,3	848,7	-26,3	32,6	34,7	2,0
Córdoba	167,6	158,6	-5,4	4,8	6,5	1,7
La Guajira	745,7	624,3	-16,3	21,1	25,5	4,4
Magdalena	121,4	78,9	-35,0	3,4	3,2	-0,2
San Andrés	1,0	1,2	19,3	0,0	0,0	0,0
Sucre	3,1	1,8	-42,4	0,1	0,1	0,0
Región Caribe	3.527,1	2.448,7	-30,6	100,0	100,0	0,0

r: Revisado.

Fuente: DANE-DIAN. Cálculos Centro Regional de Estudios Económicos, Cartagena. Banco de la República.

Acorde a la clasificación Nandina de dos dígitos, en el tercer trimestre de 2014 las exportaciones tradicionales² ascendieron a US\$1.924,4 m FOB, lo que les significó una reducción de 26,1% con respecto a igual periodo del año anterior. Este declive fue impulsado principalmente por las menores ventas de combustibles minerales, aceites minerales y productos de su destilación, materias bituminosas, ceras minerales en especial de productos del petróleo y derivados, que en términos absolutos representaron US\$932,2 m FOB. Entre tanto, las exportaciones no tradicionales mostraron igual comportamiento que las tradicionales, aunque en una menor proporción (19,1%) siendo los productos diversos de las industrias químicas y los frutos comestibles, cortezas de agrios o de melones, los de mayor incidencia en este comportamiento.

Por destinos geográficos, Holanda y los Estados Unidos se mantienen como los principales destinos de las exportaciones de la región Caribe, a pesar de haber tenido la mayor contribución en la reducción registrada. Estos dos países junto con Venezuela contribuyeron con el 50,5% de los US\$1.078,4 m que se redujeron las ventas externas regionales, debido a la baja en los despachos de carbón a Holanda, petróleo y sus derivados hacia los Estados Unidos y gas natural y carne en canal hacia Venezuela. Por su parte, cabe señalar los avances evidenciados en las exportaciones hacia Irlanda y Alemania, en ambos casos resultado de las mayores ventas de carbón.

² Estas corresponden a petróleo, carbón, café y otros minerales.

Región Caribe. Principales destinos de las exportaciones
Cuarto trimestre 2013r - 2014
Cifras en millones de dólares FOB

Países	Exportaciones		Variación porcentual	Participación porcentual en el total de la región Caribe		Cambio en la participación
	2013r	2014		2013r	2014	
Holanda	394,1	284,5	-27,8	11,2	11,6	0,4
Estados Unidos	574,3	272,7	-52,5	16,3	11,1	-5,1
Reino Unido	187,7	200,2	6,6	5,3	8,2	2,9
Brasil	266,0	181,7	-31,7	7,5	7,4	-0,1
Turquía	166,3	159,0	-4,4	4,7	6,5	1,8
España	121,4	132,0	8,7	3,4	5,4	1,9
Venezuela	256,1	122,8	-52,0	7,3	5,0	-2,2
Chile	156,8	95,9	-38,9	4,4	3,9	-0,5
Israel	90,4	89,0	-1,5	2,6	3,6	1,1
Portugal	81,4	67,7	-16,9	2,3	2,8	0,5
China	124,2	65,5	-47,3	3,5	2,7	-0,8
Ecuador	49,3	54,5	10,5	1,4	2,2	0,8
Irlanda	22,2	46,6	109,7	0,6	1,9	1,3
Puerto Rico	52,2	45,8	-12,2	1,5	1,9	0,4
Canadá	58,9	44,6	-24,4	1,7	1,8	0,1
México	58,1	42,5	-26,9	1,6	1,7	0,1
Italia	52,3	42,1	-19,6	1,5	1,7	0,2
Perú	44,0	41,4	-5,8	1,2	1,7	0,4
Alemania	24,6	37,1	50,8	0,7	1,5	0,8
Guatemala	118,5	35,3	-70,2	3,4	1,4	-1,9
Otros países	628,3	387,9	-0,4	17,8	15,8	-2,0
Total	3.527,1	2.448,7	-30,6	100,0	100,0	

r: Revisado.

Fuente: DANE-DIAN. Cálculos Centro Regional de Estudios Económicos, Cartagena. Banco de la República.

Al hacer el análisis por bloques económicos, se encuentran avances significativos con el ASEAN³ (134,5%) y la Federación Rusa⁴ (25,9%) y leves con la CAN⁵ (2,3%), mientras que se registraron reducciones en los despachos hacia los países miembros

³ ASEAN: Indonesia, Malasia, Filipinas, Singapur, Tailandia, Brunéi, Vietnam, Laos, Birmania, Camboya.

⁴ Federación Rusa: Rusia

⁵ CAN: Bolivia, Colombia, Ecuador y Perú.

de Mercosur⁶ (39,6%), TLCAN⁷ (48,0%), Unión Europea⁸ (18,9%), países de la recién firmada Alianza Pacifico⁹ (30,6%) y con el resto del mundo (32,7%).

IMPORTACIONES

Contrario a lo observado en las exportaciones, las compras externas de la región Caribe crecieron anualmente en el cuarto trimestre de 2014 en 1,6%. Las importaciones alcanzaron los US\$ 2.242,3 millones CIF, concentrándose el 50,4% del total de estas en cuatro rublos: combustibles minerales, aceites minerales y productos de su destilación, materias bituminosas y ceras minerales (19,5%); productos químicos orgánicos (14,9%); reactores nucleares, calderas, máquinas, aparatos y artefactos mecánicos (9,9%) y abonos (6,1%).

Es importante anotar que la buena dinámica de crecimiento experimentada en la compra externa de abonos (85,9%) y de manufacturas de fundición, de hierro o de acero (39,2%) les permitió alcanzar los US\$137,7 m CIF y US\$ 117,8 m CIF respectivamente, contrarrestando así las caídas importantes de las compras de productos químicos orgánicos que es el segundo rubro más importante que sufrió una reducción de 10,7%.

Entre tanto, las importaciones del país para igual periodo alcanzaron US\$ 16.690,2 m CIF, lo que representó un aumento del 8,9% y se convirtió en el segundo mayor monto histórico registrado para un trimestre, superado solo por el trimestre precedente, esta mayor dinámica en las compras externas nacionales que las regionales, hizo que la costa perdiera participación en el total nacional (0,8pp), comportamiento que ocurre por segundo año consecutivo (Gráfico IV.3).

⁶ Mercosur: Argentina, Brasil, Uruguay y Venezuela.

⁷ TLCAN: Canadá, E.E.U.U., y México.

⁸ Unión Europea (UE – 28): Alemania, Austria, Bélgica, Bulgaria, Chipre, Croacia, Dinamarca, Eslovaquia, Eslovenia, España, Estonia, Finlandia, Francia, Grecia, Hungría, Irlanda, Italia, Letonia, Lituania, Luxemburgo, Malta, Países Bajos, Polonia, Portugal, Reino Unido, República Checa, Rumanía, Suecia.

⁹ Alianza Pacifico: Chile, Colombia, México y Perú.

Gráfico IV.3

Región Caribe y resto del país. Participación porcentual sobre las importaciones nacionales
Cuarto trimestre 2000 - 2014

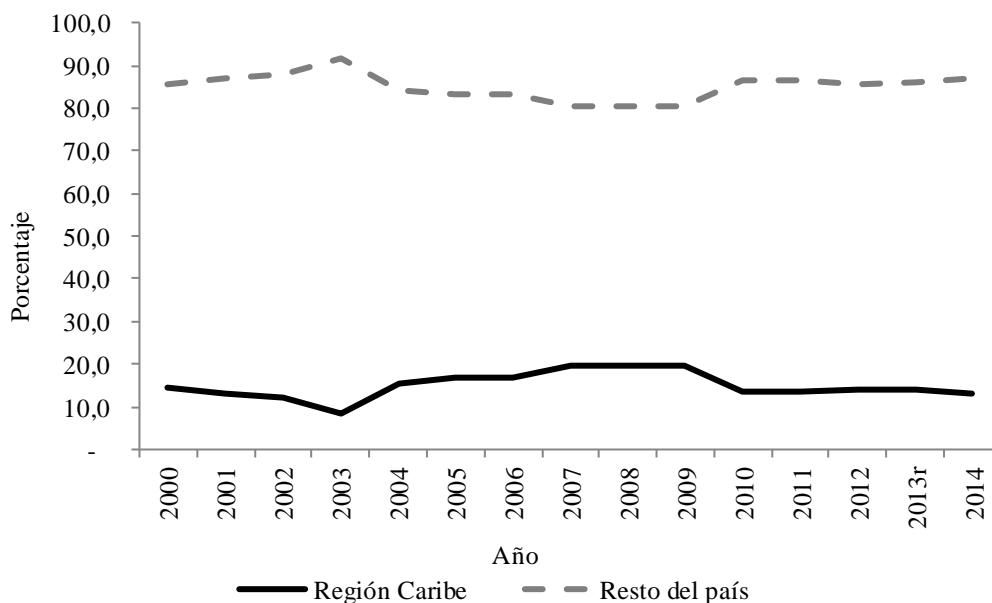

r: Revisado.

Fuente: DANE-DIAN. Cálculos Centro Regional de Estudios Económicos, Cartagena. Banco de la República.

Por tipo de bien, los intermedios (64,3%) y en especial las materias primas y los productos intermedios para la industria, representan la mayor contribución, siendo Bolívar con el 51,0% y Atlántico con el 41,0%, los destinos principales de estas compras. Le siguen en su orden las compras externas de bienes de capital (24,1%) y las de consumo (11,6%).

Por departamento se encuentra, que en tres de ellos se concentra el 93,4% del total de las importaciones de la región: Bolívar Atlántico y La Guajira. En Bolívar, el comportamiento estuvo impulsado por las mayores compras de combustibles minerales, aceites minerales y productos de su destilación; materias bituminosas; ceras minerales y abono, que en conjunto contribuyeron con el 72% del crecimiento. Resaltan de manera importante, los crecimientos evidenciados en Sucre y San Andrés, en el primero generados por las mayores compras de tubos del tipo de los utilizados en oleoductos o gasoductos y en el segundo por las de perlas finas y productos alimenticios.

Región Caribe. Variación y participación porcentual en el valor de las importaciones, por departamento
Cuarto trimestre 2013r - 2014
Cifras en millones de dólares CIF

Departamento	Importaciones		Variación porcentual	Participación porcentual en la región Caribe		Cambio en la participación
	2013r	2014		2013r	2014	
Atlántico	819,1	778,5	-5,0	37,1	34,7	-2,4
Bolívar	962,5	1.083,2	12,5	43,6	48,3	4,7
Cesar	69,8	47,2	-32,4	3,2	2,1	-1,1
Córdoba	30,5	11,3	-63,1	1,4	0,5	-0,9
La Guajira	276,9	232,3	-16,1	12,5	10,4	-2,2
Magdalena	46,5	59,6	28,3	2,1	2,7	0,6
San Andrés	0,4	0,6	50,2	0,0	0,0	0,0
Sucre	1,3	29,7	2.239,1	0,1	1,3	1,3
Región Caribe	2.207,0	2.242,3	1,6	100,0	100,0	0,0

r: Revisado.

Fuente: DANE-DIAN. Cálculos Centro Regional de Estudios Económicos, Cartagena. Banco de la República.

El principal origen de las importaciones de la región Caribe fue los Estados Unidos, el cual abasteció el 48,6% del total de las compras del mercado externo, siendo los combustibles y derivados del petróleo y los productos químicos orgánicos los principales bienes adquiridos. Le siguen en su orden China y Brasil, los cuales contribuyeron con el 11,4% y 4,9%, respectivamente. En el primero de ellos se destacan las compras de tuberías para gaseoductos y oleoductos, acondicionadores de aire y aparatos electrónicos, mientras que en el segundo las materias primas y los productos intermedios para la industria. Sobresalen los significativos avances en las importaciones de cemento desde Portugal que le impulsaron a tener un crecimiento de 351,2%, al igual que las de municiones y proyectiles para armas de guerra desde Corea del Sur lo que lo impulsó a crecer un 276,1%.

BALANZA COMERCIAL

En el último trimestre de 2014 se observó una fuerte caída en la balanza comercial de la región, es así como el superávit se situó en US\$ 328,7 m, significando una caída anual del 77,0% con respecto a igual trimestre del año anterior. A su vez el comercio total¹⁰ de la región Caribe en el periodo de estudio decreció un 18,7%, al pasar de

¹⁰ Comercio total: Sumatoria de importaciones FOB y Exportaciones FOB.

US\$5.622,3 m FOB en 2103 a US\$4.568,7 m FOB en 2014, en buena medida atribuido a la caída significativa registrada en las exportaciones (Gráfico IV.4).

Gráfico IV.4

Región Caribe. Saldo en Balanza comercial y tipo de cambio nominal
Cuarto trimestre 2000 - 2014

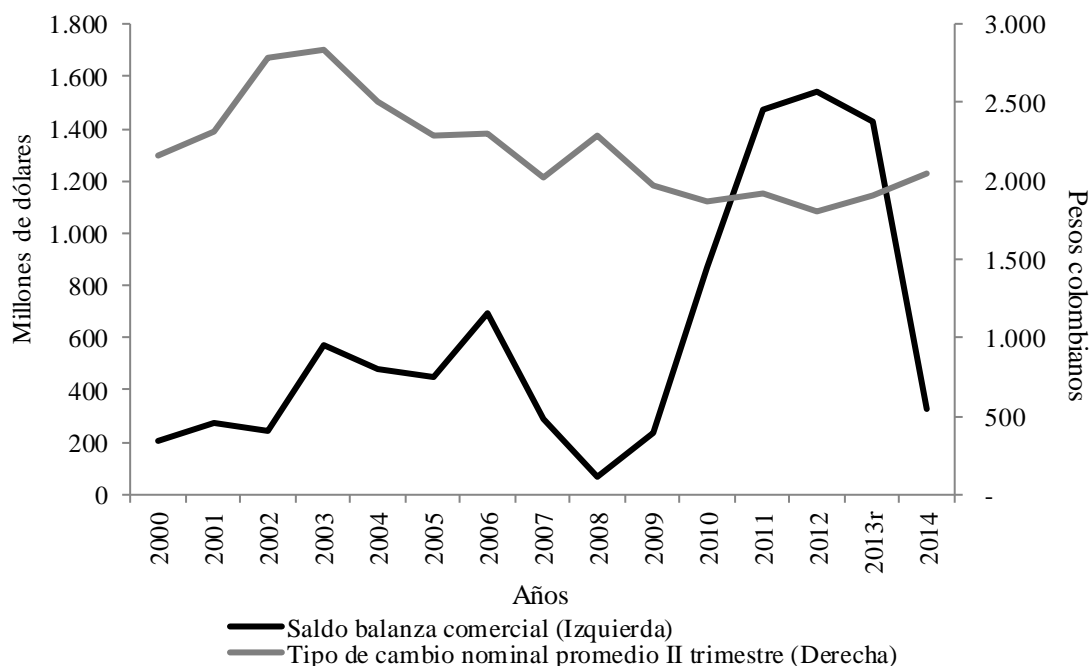

r: Revisado.

Fuente: DANE-DIAN. Cálculos Centro Regional de Estudios Económicos, Cartagena. Banco de la República.

Al analizar la composición por países de la balanza comercial, en este trimestre se encuentra que de los 128 países con los cuales la región mantiene intercambios comerciales, con sesenta y seis se registró superávit y con sesenta y dos déficit. Entre los países con los que se presentó mayor superávit se encuentran Holanda, Reino Unido y Turquía, estos tres en conjunto explican el 53,0% del saldo de los países con superávit. Mientras que de los sesenta y dos países con los que se tuvo déficit, fueron principalmente exportadores de bienes intermedios para la industria, especialmente de combustibles, lubricantes y productos conexos y de materias primas y productos intermedios para la industria, y a los que la región le venden especialmente materias primas. Los Estados Unidos explican el 59,8% del déficit, mientras que China, Japón, Rusia y México lo hacen con un 24,8%.

Región Caribe. Balanza comercial, según países
Cuatro trimestre 2013r- 2014
Cifras en millones de dólares FOB

País	2013r	2014
Países Bajos (Holanda)	387,0	277,0
Reino Unido	160,9	191,0
Turquia	158,6	152,3
España	69,2	102,4
Israel	71,9	87,3
México	-45,5	-30,7
Rusia	-26,2	-41,6
Japón	-64,7	-54,9
China	-68,7	-170,0
Estados Unidos	-315,5	-716,3

r: Revisado.

Fuente: DANE-DIAN. Cálculos Centro Regional de Estudios Económicos, Cartagena. Banco de la República.

V. CONSTRUCCIÓN E INMOBILIARIO

ÁREA APROBADA

El área aprobada para construcción en la región Caribe creció 73,8%, dado el licenciamiento de 548 mil metros cuadrados (m²) más entre el cuarto trimestre de 2014 y 2013. Este hecho contribuyó en gran medida con el incremento nacional de 6,1%, además, aportando una quinta parte del área aprobada en Colombia.

El buen resultado regional se debió a los mayores permisos otorgados para la construcción de vivienda y comercio. Asimismo, Atlántico, Bolívar y Magdalena fueron los principales impulsores de este desempeño, con un metraje aprobado que duplicó los registros de igual periodo un año atrás.

En Atlántico y Magdalena el mayor aporte fue generado por el área licenciada para la construcción de vivienda diferente a la de interés social (no VIS) y vivienda de interés social (VIS). En tanto, que en Bolívar los permisos para VIS y comercio fueron primordiales.

Región Caribe. Área licenciada para construcción Cuarto trimestre 2013-2014

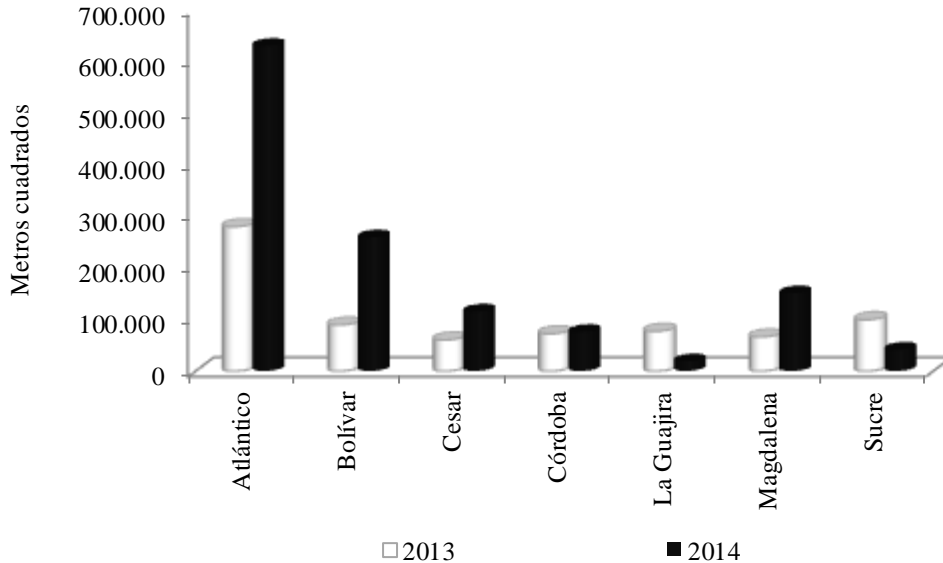

Fuente: DANE. Cálculos Centro Regional de Estudios Económicos, Cartagena. Banco de la República.

ÍNDICE DE COSTOS DE CONSTRUCCIÓN DE VIVIENDA (ICCV)¹¹

En la región Caribe, Cartagena presentó un índice de costos de construcción de vivienda promedio mensual de 197,8, por encima de Santa Marta (188,8) y Barranquilla (186,8). Así, se mantiene como la ciudad más cara al momento de construir vivienda en la región. No obstante, su nivel es inferior al nacional, por lo menos desde 2009.

En Cartagena construir vivienda resultó un 1,6% más costoso comparado con el cuarto trimestre del año anterior, mientras en Barranquilla y Santa Marta este costo fue ligeramente inferior. Asimismo, la construcción de vivienda unifamiliar fue la más costosa para las tres ciudades.

¹¹ Es un instrumento estadístico que permite conocer el cambio porcentual promedio de los precios de los principales insumos requeridos para la construcción de vivienda, en un periodo de tiempo.

ICCV - Region Caribe. Total nacional y por tipos de vivienda, según ciudades
Cuarto trimestre de 2014

Ciudad	Índice promedio								Variación porcentual anual			
	2013				2014				Cuarto trimestre			
	I	II	III	IV	I	II	III	IV	2011	2012	2013	2014
Colombia												
Total nacional	199,2	200,4	200,8	201,6	203,7	205,2	205,2	205,2	6,7	2,7	2,6	1,8
Multifamiliar	198,4	199,6	200,0	200,9	202,9	204,5	204,4	204,5	6,8	2,5	2,6	1,8
Unifamiliar	200,6	201,8	202,2	202,7	204,9	206,4	206,4	206,5	6,6	3,0	2,6	1,9
Barranquilla												
Total ciudad	183,0	183,5	184,3	184,6	185,3	186,3	186,6	186,8	4,6	4,5	2,0	1,2
Multifamiliar	182,8	183,3	184,1	184,4	185,0	186,0	186,4	186,7	4,6	4,4	2,0	1,2
Unifamiliar	183,8	184,4	185,2	185,4	186,1	187,1	187,3	187,3	4,6	4,8	2,2	1,0
Cartagena												
Total ciudad	194,3	194,8	194,2	194,8	196,6	198,3	197,9	197,8	5,1	4,4	1,7	1,6
Multifamiliar	192,0	192,4	191,7	192,4	194,3	196,1	195,9	195,8	5,0	4,3	1,5	1,7
Unifamiliar	198,1	198,8	198,2	198,6	200,6	202,0	201,4	201,1	5,2	4,7	1,8	1,3
Santa Marta												
Total ciudad	184,8	185,7	186,0	186,7	188,2	189,7	189,6	188,8	8,3	5,5	1,6	1,1
Multifamiliar	181,9	182,7	182,9	183,7	185,1	186,5	186,5	185,7	7,9	5,2	1,5	1,1
Unifamiliar	188,8	190,0	190,4	191,0	192,4	194,2	194,0	193,2	8,7	5,9	1,8	1,2

Fuente: DANE. Cálculos Centro Regional de Estudios Económicos, Cartagena. Banco de la República.

En Cartagena el costo de construir vivienda ha venido en continua desaceleración desde el segundo trimestre de 2012, al igual que la vivienda unifamiliar en Barranquilla, mientras la multifamiliar que mantenía igual tendencia empezó a acelerarse desde el segundo trimestre de 2014.

Región Caribe. Variación porcentual anual del Índice de Costos de Construcción de Vivienda

Trimestres 2009 - 2014

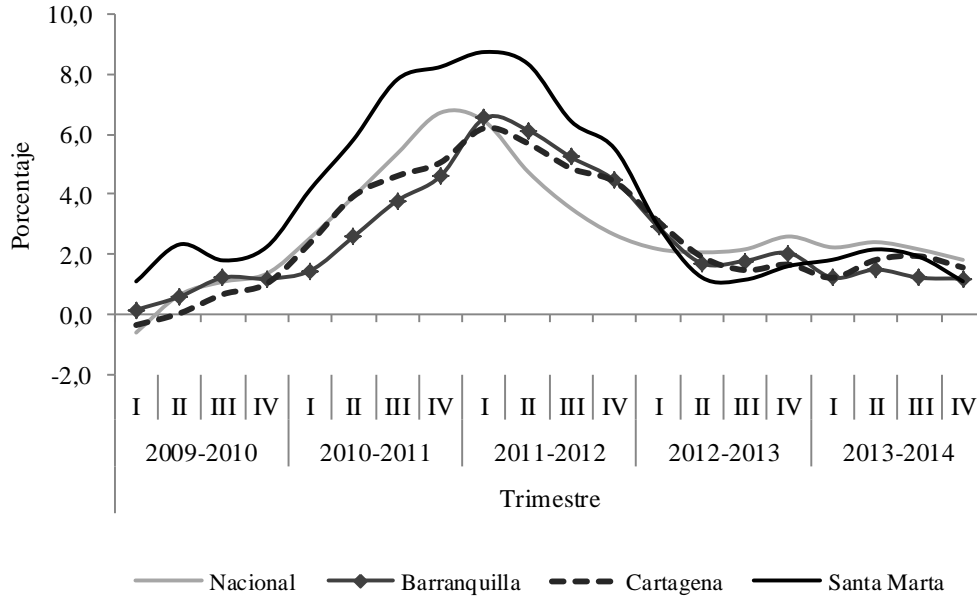

Fuente: DANE. Cálculos Centro Regional de Estudios Económicos, Cartagena. Banco de la República.

DESPACHOS DE CEMENTO

En la región Caribe los despachos de cemento gris fueron mayores en 52 mil ton a los del cuarto trimestre del año anterior. De esta forma, su participación dentro del total nacional se ubicó en 19,9%, siendo los canales de concreteras y comercialización los más importantes, con un aporte conjunto de un poco más de cuatro quintas partes del total regional.

Atlántico y Bolívar concentraron la mitad de los despachos regionales de cemento gris. Aunque, Cesar, Magdalena y Sucre fueron los de mayor crecimiento a la hora de demandar este insumo. Por su parte, Bolívar, Cesar, Magdalena y Sucre contribuyeron con 8,7 puntos porcentuales (pp) del incremento regional de 9,2%.

Gráfico V.3

Región Caribe. Despachos nacionales de cemento gris
Cuarto trimestre de 2014p

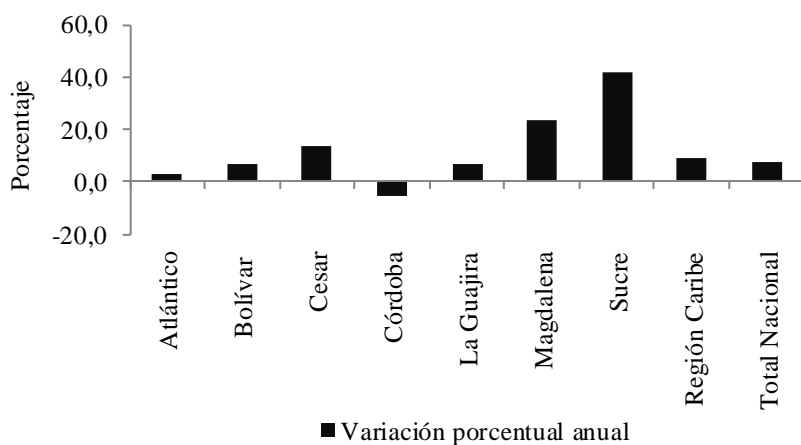

p: Cifras provisionales.

Fuente: DANE. Cálculos Centro Regional de Estudios Económicos, Cartagena.
Banco de la República.

VENTA DE VIVIENDA NUEVA

En Barranquilla, Cartagena y Santa Marta la venta de vivienda en el cuarto trimestre de 2014 duplicó las ventas de igual trimestre de 2013. En las dos primeras ciudades se destacó la venta de vivienda VIS, mientras en Santa Marta fue la No-VIS.

En Barranquilla, el número de viviendas vendidas fue mayor en 2.193 unidades, donde la VIS concentró el 64,8% del total. Las ventas crecieron por séptimo trimestre consecutivo, mientras la No-VIS se recuperó luego de la caída registrada en el trimestre anterior.

En Cartagena, las ventas fueron mayores en 704 unidades, donde un poco más de la mitad correspondió a VIS. Este segmento creció por noveno mes consecutivo, mientras que las ventas totales lo vienen haciendo desde hace tres trimestres.

En Santa Marta se registraron 365 unidades más de viviendas vendidas con respecto al cuarto trimestre de 2013. La No-VIS con algo más de las tres cuartas partes de estas ventas.

Región Caribe. Venta de vivienda nueva
Cuarto trimestre 2011-2014

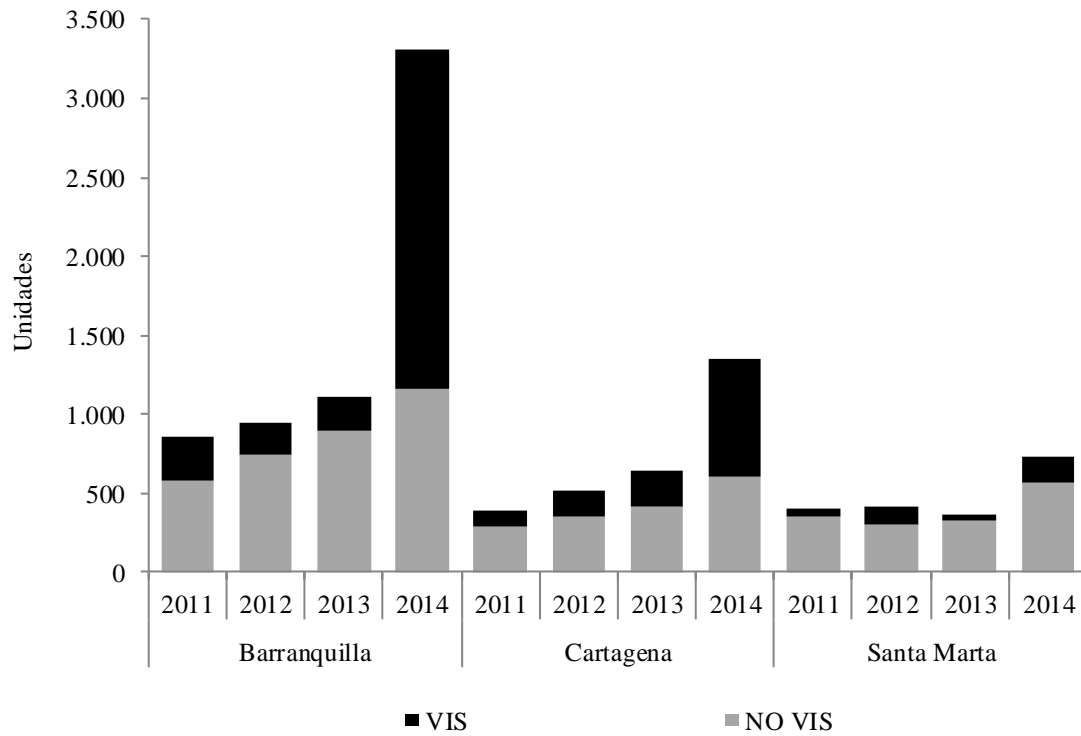

Notas: (VIS) vivienda de interés social; (NO VIS) vivienda diferente de VIS.

Fuente: Galería Inmobiliaria. Cálculos Centro Regional de Estudios Económicos, Cartagena. Banco de la República.

VI. COMERCIO

COMERCIO INTERNO

➤ ÍNDICE DE CONFIANZA DEL CONSUMIDOR (ICC) ¹²

En la ciudad de Barranquilla, el índice de confianza del consumidor promedio para el cuarto trimestre de 2014 fue de 35,4%. Este resultado representa un leve avance de 2,9 pp con respecto a igual periodo del año anterior, indicando que los consumidores tienen una opinión más favorable sobre sus condiciones actuales y expectativas económicas. No obstante, se observa una disminución en el ritmo de crecimiento que se había logrado desde el segundo trimestre del 2014 (Gráfico VI.1).

Gráfico VI.1

Barranquilla. Índice de confianza del consumidor

Promedio trimestral 2013-2014

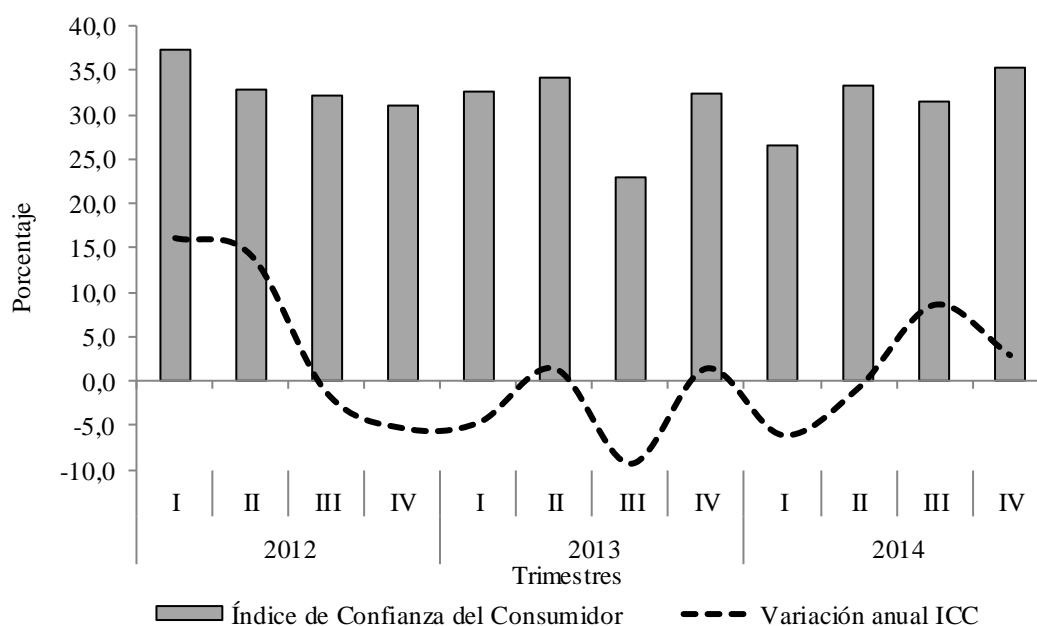

Fuente: Fedesarrollo. Cálculos Centro Regional de Estudios Económicos, Cartagena. Banco de la República.

Por su parte, el ICC estimado para el agregado de las cuatro principales ciudades del país (Bogotá, Medellín, Cali y Barranquilla) situó su promedio trimestral en 22,9%, sin evidenciar variación anual, dado que los incrementos observados en Barranquilla

¹² El índice de confianza del consumidor es producido por Fedesarrollo a partir las encuestas realizadas mensualmente a personas en las cinco principales ciudades del país. Dicho índice se construye como el promedio de los balances de cinco preguntas o componentes, tres de ellos referentes a expectativas de los hogares para un período de un año y los dos restantes a la percepción sobre la situación económica actual.

(2,9%) y Medellín (3,6%), fueron contrarrestados por las reducciones en Cali (-3,1%) y Bogotá (-0,9%).

➤ **ENCUESTA MENSUAL DE COMERCIO AL POR MENOR Y COMERCIO DE VEHÍCULOS (EMCM)**

En sintonía con la buena confianza de los consumidores, los resultados de la EMCM para la ciudad de Barranquilla mostraron un incremento real promedio de 6,2% en las ventas minoristas del cuarto trimestre de 2014, respecto a igual periodo del año anterior. De igual forma, el empleo contratado en el sector comercio creció en 4,5% anual (Gráfico VI.2).

Gráfico VI.2

Barranquilla. Variación anual de las ventas minoristas del comercio y del personal ocupado en el sector. Promedio trimestres 2014

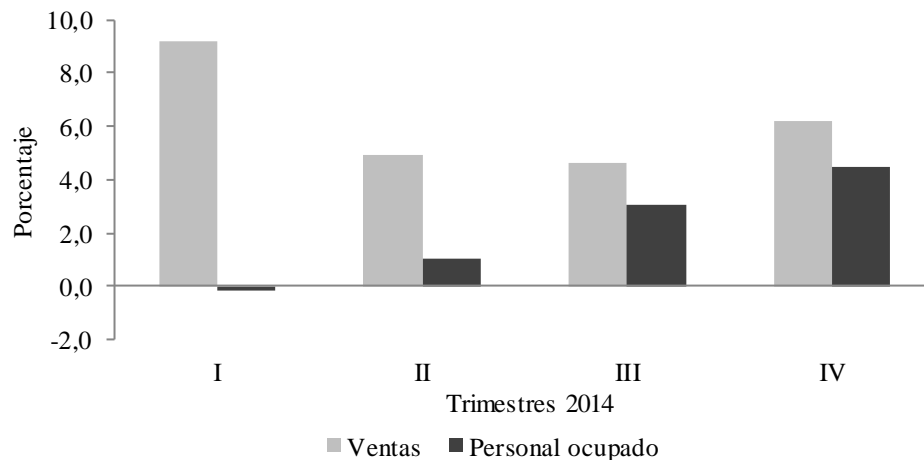

Fuente: DANE. Cálculos Centro Regional de Estudios Económicos, Cartagena. Banco de la República.

En el total nacional las ventas aumentaron 11,2% y el personal ocupado en 4,9%. Al comparar los resultados de las cinco principales ciudades, Barranquilla sobresale con una mayor variación anual tanto en ventas como en personal ocupado. El crecimiento de las ventas del comercio minorista en la capital del Atlántico estuvo 3,6 pp por encima del registrado en Bucaramanga, 0,3 pp en relación con Bogotá, 0,2 pp con Cali y 0,1 con Medellín.

COMERCIO DE VEHÍCULOS

En el cuarto trimestre de 2014 las ventas de vehículos en la región Caribe superaron los registros trimestrales de los últimos dos años, llegando a 9.967 unidades vendidas y mostrando un crecimiento del 10,9% con respecto a igual periodo del año anterior.

Barranquilla, Cartagena y el agregado de Montería y Sincelejo siguieron la tendencia regional, registrando en el último trimestre las mayores cifras de ventas del año (Gráfico VI.3).

En cuanto a la variación anual, todas las ciudades de la región, con excepción de Valledupar, reportaron incrementos, destacándose el grupo de Montería y Sincelejo (37,2%), Barranquilla (12,0%) y Santa Marta (11,4%), mientras que en Cartagena el avance fue de 1,6%. Por su parte, Barranquilla y Cartagena continúan concentrando la mayor parte del comercio de automotores en la región con el 72,2%.

Gráfico VI.3

**Región Caribe. Crecimiento anual y cantidad de vehículos vendidos al detal
Cifras trimestrales 2013 - 2014**

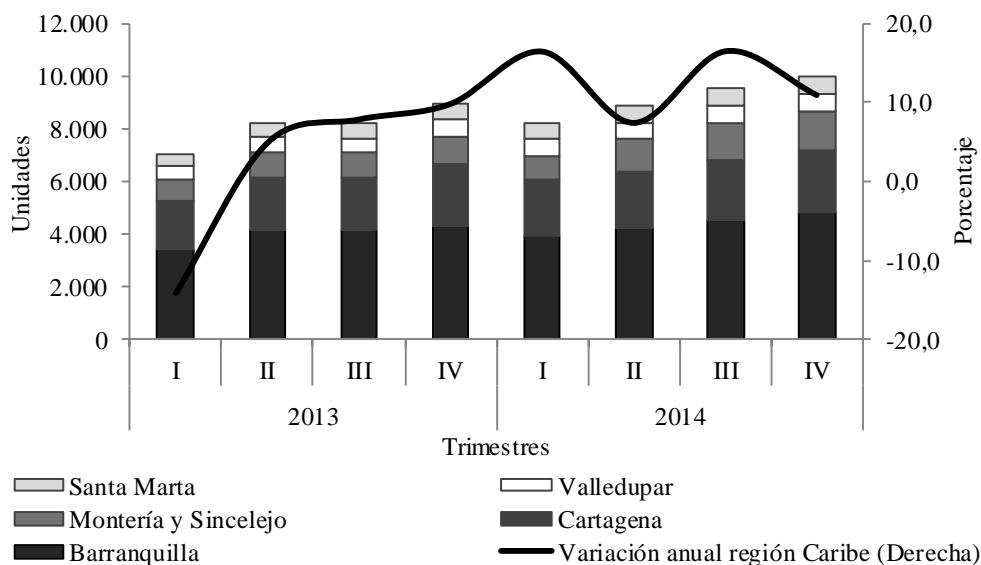

Fuente: Asonac. Cálculos Centro Regional de Estudios Económicos, Cartagena. Banco de la República.

La venta de vehículos en la región Caribe siguió la tendencia observada en el total nacional, en donde se alcanzaron cifras de 93.625 unidades comercializadas durante el último trimestre del año, mostrando un incremento anual de 17,0%. El dinamismo observado en el comercio de automotores en el país durante el cuarto trimestre del 2014 estuvo relacionado con la realización del Salón Internacional del Automóvil y con las expectativas sobre devaluación que pudieron haber anticipado algunas ventas¹³.

¹³ El Tiempo. “Por miedo al dólar, récord en ventas de carros”. 8 de enero de 2015.

VII. TRANSPORTE Y TURISMO

TRANSPORTE

➤ TRANSPORTE AÉREO

Al cuarto trimestre de 2014, el total de pasajeros movilizados en la región Caribe, (nacionales e internacionales), fue de 2.666.143 personas con un incremento de 17,5% con relación a lo registrado en igual trimestre de 2013. De este total, el 92,4% lo hicieron a través de vuelos nacionales y el 7,6% en vuelos internacionales. En el ámbito nacional la región Caribe participó con 19,0%, 1,4 pp más que lo registrado en similar trimestre de 2013.

Cuadro VII.1

Región Caribe. Movimiento de pasajeros nacionales e internacionales por aeropuerto
Cuarto trimestre 2013 - 2014
Personas

Pasajeros nacionales					
Aeropuerto	Variación porcentual			Participación porcentual	
	Salidos	Llegados	Total	2013	2014
Cartagena	4,5	3,1	3,8	34,8	30,7
Corozal	13,0	22,3	17,8	0,5	0,5
Barranquilla	28,4	30,5	29,4	21,9	24,1
Monteria	50,7	53,8	52,3	7,1	9,2
Maicao	13,2	25,0	18,7	0,7	0,7
Providencia	-5,8	11,3	2,5	0,7	0,6
Riohacha	51,9	50,7	51,3	1,1	1,4
San Andrés	11,4	10,8	11,1	16,0	15,1
Santa Marta	20,8	20,6	20,7	13,4	13,8
Tolú	326,7	229,5	269,9	0,1	0,2
Valledupar	13,6	16,3	15,0	3,8	3,7
Total región	17,3	17,7	17,5	100,0	100,0
Colombia	10,6	10,62	10,6	--	--

Pasajeros internacionales					
Aeropuerto	Variación porcentual			Participación porcentual	
	Salidos	Llegados	Total	2013	2014
Cartagena	14,4	12,9	13,6	54,6	57,6
Barranquilla	1,2	-0,2	0,5	31,3	30,7
San Andrés	30,9	32,4	31,6	14,1	11,6
Región Caribe	11,8	10,3	11,1	100,0	100,0
Colombia	2,8	4,8	3,8	--	--

-- No es aplicable.

Fuente: Aeronautica Civil de Colombia. Cálculos Centro Regional de Estudios Económicos, Banco de la República.

Los aeropuertos de Cartagena, Barranquilla, San Andrés y Santa Marta fueron en su orden los más representativos en el total de pasajeros transportados, tanto en los nacionales como en los internacionales; y las terminales de Corozal y Tolú, fueron las de menor contribución para el total de pasajeros nacionales y San Andrés para los pasajeros internacionales. Cabe destacar que ningún aeropuerto de la región mostró decrecimiento (Cuadro VII.2).

En el periodo de análisis, diciembre fue el mes en la región Caribe con el mayor movimiento, con una participación de 35,2% del total de pasajeros movilizados (nacionales e internacionales), y un crecimiento de 14,2% con respecto a lo registrado en diciembre de 2013; esto es atribuido especialmente a la temporada de vacaciones.

Uno de los indicadores del turismo es el número de personas que arriban a una ciudad o región, es así como al cuarto trimestre de 2014, el número de personas llegadas a la región Caribe superó al número de personas salidas, con un total de 1,3 millones de pasajeros, cifra superior en 99.362 personas más que las llegadas en igual trimestre de 2013; mostrando desde 2010 una tendencia creciente, pero desacelerada. Este crecimiento se debe en parte a una mayor promoción de los diferentes destinos turísticos, variedad de planes turísticos y a unas tarifas mucho más accesibles tanto de las aerolíneas como del sector hotelero (Gráfico VII.1).

Gráfico VII.1

Región Caribe y Colombia. Variación anual de los pasajeros nacionales llegados por los aeropuertos
Trimestres, 2010 - 2014

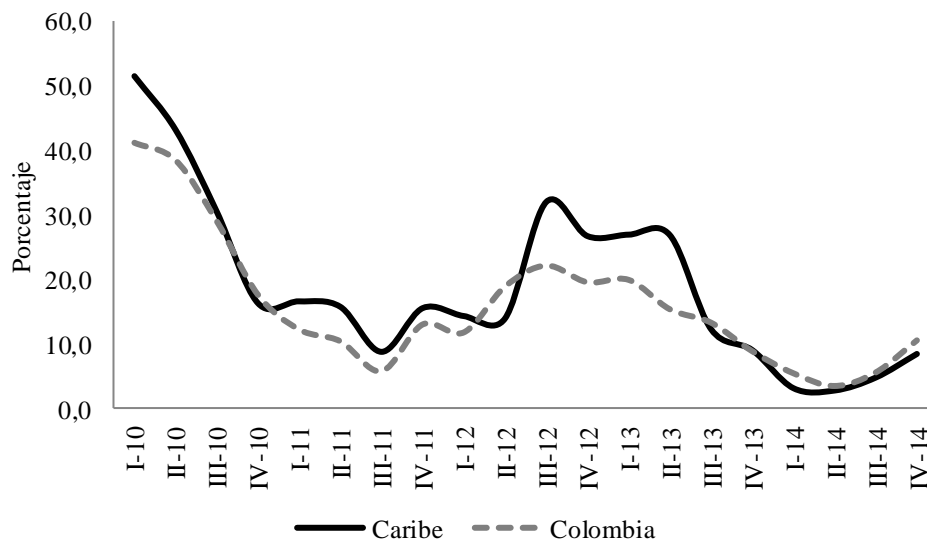

Fuente: Aeronautica Civil de Colombia. Cálculos Centro Regional de Estudios Económicos, Cartagena. Banco de la Republica.

Por su parte, el total de carga movilizada vía aérea durante el último trimestre del año en la región Caribe fue de 15.335 toneladas, cifra superior en 19,5% a la registrada en igual periodo de 2013. Su representatividad a nivel nacional fue de 17,0%. Barranquilla y San Andrés fueron las terminales con la mayor cantidad de carga movilizada, con una participación conjunta de 70,1% y un crecimiento de 65,8% y 0,8% respectivamente; a diferencia de Cartagena, Providencia y Riohacha que mostraron variaciones negativas (Cuadro VII.2).

Cuadro VII.2

**Región Caribe. Movimiento de carga nacional vía aérea
por ciudades capitales
Cuarto trimestre 2013 - 2014
Toneladas**

Ciudad capital	Carga nacional				
	2013	2014	Variación porcentual	Participación porcentual 2013	Participación porcentual 2014
Cartagena	2.668	2.330	-12,7	20,8	15,2
Barranquilla	4.185	6.938	65,8	32,6	45,2
Montería	611	694	13,6	4,8	4,5
Providencia	219	116	-47,0	1,7	0,8
Riohacha	179	171	-4,5	1,4	1,1
San Andrés	3.786	3.815	0,8	29,5	24,9
Santa Marta	874	900	3,0	6,8	5,9
Valledupar	311	371	19,3	2,4	2,4
Región Caribe	12.833	15.335	19,5	100,0	100,0

Fuente: Aeronautica Civil de Colombia. Cálculos Centro Regional de Estudios Económicos, Cartagena. Banco de la República.

TURISMO

➤ OCUPACIÓN HOTELERA

Durante el cuarto trimestre de 2014, la ocupación hotelera promedio de la región Caribe¹⁴, fue de 58,0%, aumentada en 2,6 (pp) con respecto a lo registrado en igual periodo de 2013, y 2,5 pp por encima del promedio nacional.

San Andrés, Cesar y Atlántico fueron las zonas en la Región con las mayores tasas de ocupación promedio mensual con 69,9%, 69,3% y 60,7%, respectivamente. Las dos primeras crecieron con aceleración, mientras que Atlántico se mantuvo estable. Por el contrario Sucre (47,0%) y Magdalena (48,2%), fueron las que registraron las

¹⁴ Incluye Atlántico, Cartagena, Cesar, Magdalena, San Andrés Islas y Sucre

menores tasas de ocupación (Gráfico VII.1), aunque Sucre presentó un mayor aumento frente a lo registrado en el mismo trimestre de 2013. La ciudad con mayor capacidad hotelera de la región es Cartagena, que presentó una tasa de ocupación promedio de 52,6%, situándose por debajo del promedio nacional (55,5%) en el periodo analizado.

Noviembre fue el mes con la mayor tasa de ocupación hotelera en la región (63,0%), durante octubre – diciembre 2014. En este mismo mes Cesar fue la zona con el mayor porcentaje (78,1%), debido a que fue sede del inicio de una producción televisiva, alusiva a un personaje nativo del departamento.

Por su parte, diciembre se convirtió en el mes con la menor ocupación promedio mensual en la región, muy a pesar de ser uno de los meses de mayor afluencia de turistas; explicado cómo se mencionó en el boletín del cuarto trimestre de 2013 y el segundo de 2014 al incremento de la parahotelaría, y a una mayor oferta de hoteles y hostales.

Gráfico VII.2

**Región Caribe. Porcentaje de ocupación hotelera promedio
Cuarto trimestre 2013 - 2014**

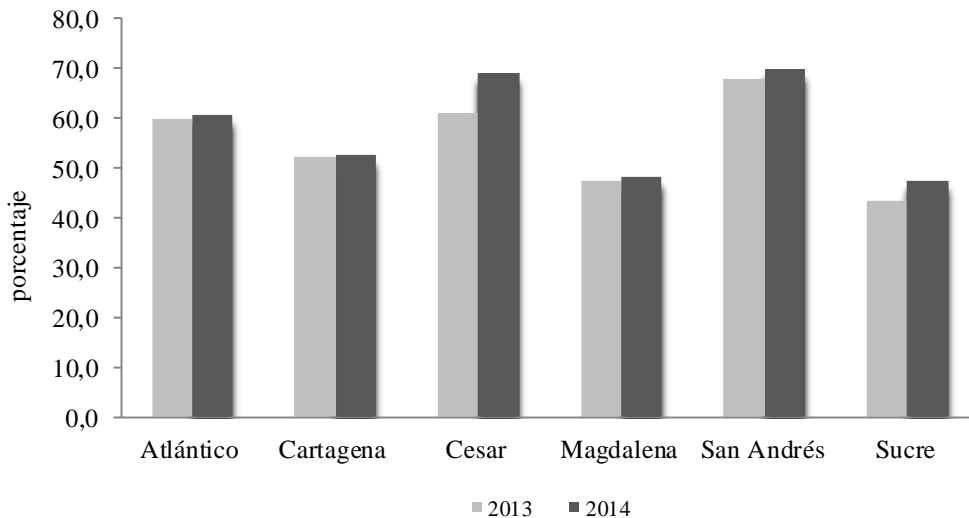

Fuente: Cotelco. Cálculos Centro Regional de Estudios Económicos, Cartagena. Banco de la República

VIII. SISTEMA FINANCIERO

CAPTACIONES

Al cuarto trimestre de 2014, el saldo de las operaciones de captaciones de la región Caribe, fue de \$19,9 billones, monto superior en 5,7%, a lo registrado en similar trimestre de 2013, este valor representó el 6,4% del total nacional (Cuadro VII.1).

En el cuarto trimestre de 2014, Atlántico fue el departamento de la región que más contribuyó al alcanzar 33,5% del total captado, manteniendo una participación y un crecimiento promedio anual desde 2010 de 34,4% y 12,3% respectivamente.

En el periodo de análisis, San Andrés fue el departamento que mostró el mayor crecimiento, explicado por el incremento en los depósitos simples y las cuentas de ahorro especiales, los cuales en conjunto captaron \$103,2 millones más que lo obtenido en similar periodo de 2013.

Cuadro VIII.1

Región Caribe. Total captaciones del sistema financiero por departamento A fin de diciembre 2013 - 2014

Departamento	2013	2014	Variación porcentual	Participación porcentual 2013	Participación porcentual 2014
	Millones de pesos				
Atlántico	6.220.248	6.666.263	7,2	33,0	33,5
Bolívar	3.939.134	4.122.907	4,7	20,9	20,7
Cesar	2.138.848	2.244.253	4,9	11,3	11,3
Córdoba	1.996.821	2.096.164	5,0	10,6	10,5
La Guajira	1.285.832	1.354.172	5,3	6,8	6,8
Magdalena	1.762.568	1.793.953	1,8	9,4	9,0
Sucre	1.101.397	1.147.821	4,2	5,8	5,8
San Andrés y l	406.100	501.438	23,5	2,2	2,5
Región Caribe	18.850.948	19.926.971	5,7	100,0	100,0
Colombia	266.377.290	313.545.041	17,7	--	--

-- No es aplicable

Fuente: Superintendencia Financiera de Colombia. Cálculos Centro Regional de Estudios Económicos, Cartagena. Banco de la República.

La dinámica de los recursos de captación se mantiene principalmente por el buen comportamiento de los depósitos de ahorros, los cuales al cuarto trimestre de 2014 recaudaron un total de \$10,7 billones, cifra superior en 5,1% frente a igual trimestre de 2013; mostrando desde 2010 una tendencia creciente pero desacelerada. Su participación a nivel regional fue de 53,6%.

Atlántico y Bolívar fueron en su orden los departamentos más contributivos, pero San Andrés, el que mostró el mayor crecimiento (16,9%), aunque su participación fue la más baja.

Le siguen los depósitos en cuentas corrientes, con un total recaudado de \$5,8 billones y una variación de 2,0%. Los departamentos más representativos para esta clase de cuentas fueron Atlántico y Cesar. La mejor variación la obtuvo San Andrés (42,9%) y la más baja Atlántico y Magdalena (6,1% y 4,1% respectivamente).

Continúan los certificados de depósitos a término, cuya participación en la región fue de 16,0%, con un recaudo total de \$3,1 billones, 297 millones más que lo captado en igual periodo de 2013, situándose además como los recursos con el mejor crecimiento en la región (10,3%). Dentro de estos Atlántico fue el de mayor participación (49,6%), seguido de Bolívar (20,4%) y Magdalena (8,3%). Cabe destacar que aunque La Guajira fue el segundo departamento con la más baja participación para esta clase de productos, fue el que mostró el mayor crecimiento (20,0%).

El resto de inversiones está representada en los depósitos simples, las cuentas de ahorro especial, los certificados de ahorro de valor real, las cuentas descentralizadas y los títulos de inversión, que en conjunto contribuyeron con 1,4% y crecieron 112,0%, con relación a similar periodo de 2013. Este buen desempeño es atribuido especialmente al incremento de \$124,4 millones captados en títulos de inversión.

COLOCACIONES

Al cierre del cuarto trimestre de 2014, el saldo de la cartera neta del sistema financiero de la región Caribe, reportó una cifra de \$ 31,8 billones, superior en 11,5% con respecto a la registrada en igual trimestre de 2013; y una participación en el total nacional de 10,6%. Atlántico fue el departamento más representativo, manteniendo su liderazgo en el total captado (CuadroVIII.2).

**Región Caribe. Total cartera neta del sistema financiero por departamento
A fin de diciembre de 2013 - 2014**

Departamento	2013	2014	Variación porcentual	Participación porcentual 2013	Participación porcentual 2014
	Millones de pesos				
Atlántico	15.269.291	17.081.871	11,9	53,5	53,7
Bolívar	5.308.116	5.903.813	11,2	18,6	18,5
Cesar	1.736.991	2.073.278	19,4	6,1	6,5
Córdoba	2.400.668	2.531.034	5,4	8,4	8,0
La Guajira	635.930	707.577	11,3	2,2	2,2
Magdalena	1.974.053	2.198.018	11,3	6,9	6,9
Sucre	951.934	1.054.945	10,8	3,3	3,3
San Andrés y Providencia	259.710	276.117	6,3	0,9	0,9
Región Caribe	28.536.694	31.826.653	11,5	100,0	100,0
Colombia	274.665.695	301.388.602	9,7	--	--

-- No es aplicable

Fuente: Superintendencia Financiera de Colombia. Cálculos Centro Regional de Estudios Económicos, Cartagena, Banco de la República.

Por línea de créditos, los comerciales (61,9%) fueron los más participativos dentro del total de préstamos otorgados en la región, con un crecimiento de 8,8% frente a lo reportado en igual periodo de 2013. Los departamentos de Atlántico y Bolívar conformaron el 81,6% del total de créditos comerciales; y San Andrés y La Guajira fueron los de menor aporte.

Le siguen los créditos de consumo que participaron a nivel regional con 30,5% y crecieron 13,5% con relación a similar trimestre de 2013. Dentro de esta cartera Atlántico nuevamente colocó el mayor monto (39,4%) y fue además el departamento que más creció. En igual periodo en Colombia se otorgaron créditos por \$85,9 billones, y la región Caribe participó dentro de estos con 11,2%. A septiembre de 2014¹⁵ un total de 491.851 personas contaban con créditos de consumo, cifra superada en 5,3% a la establecida en igual trimestre de 2013.

Con respecto a la cartera hipotecaria, esta concedió préstamos por \$2,7 billones, 15% más que lo otorgado en similar trimestre de 2013. Esta cartera ha mostrado una dinámica creciente pero desacelerada al pasar de crecer entre 2010 y 2011 de 33,7% a 15,0% entre 2013 y 2014. Dentro de esta modalidad Atlántico fue el departamento más contributivo.

En la región Caribe a finalizar diciembre de 2014, se autorizaron microcréditos por

¹⁵ Último dato disponible.

\$1,2 billones de pesos, lo que representó 13,3% del total de microcréditos concedidos en el país. Estos créditos mostraron un crecimiento de 10,4%, y Córdoba fue el departamento que más impulsó esta cartera, aunque San Andrés el que más creció (Cuadro VIII.3).

El buen desempeño de esta cartera como se había mencionado en ocasiones anteriores se debe en parte a la continuidad del proceso de bancarización, que vienen adelantando conjuntamente el Gobierno Nacional, los establecimientos de créditos y el sector empresarial.

Cuadro VIII.3

Región Caribe. Tipo de cartera por departamentos

A fin de diciembre de 2014

Millones de pesos

Departamento	Cartera neta	Créditos de vivienda	Créditos de consumo	Microcréditos	Créditos Comerciales	Provision general
Atlántico	17.081.871	1.029.699	3.790.883	179.395	12.802.505	720.611
Bolívar	5.903.813	615.492	1.870.721	191.104	3.277.256	50.759
Cesar	2.073.278	359.636	852.306	184.524	823.335	146.522
Córdoba	2.531.034	252.533	1.082.161	269.653	1.115.216	188.528
La Guajira	707.577	105.354	403.791	68.298	183.294	53.160
Magdalena	2.198.018	265.043	1.006.240	174.249	936.674	184.188
Sucre	1.054.945	98.381	495.026	129.717	419.036	87.216
San Andrés y Providencia	276.117	12.324	128.074	4.452	143.317	12.049
Región Caribe	31.826.653	2.738.461	9.629.201	1.201.392	19.700.633	1.443.035
Colombia	301.388.602	32.996.549	85.937.561	9.021.478	187.713.004	14.279.991

Fuente: Superintendencia Financiera de Colombia. Cálculos Centro Regional de Estudios Económicos, Cartagena. Banco de la República.

IX. MERCADO LABORAL

Durante el cuarto trimestre de 2014 la tasa de desempleo en Colombia se ubicó en 9,1%, según datos de la Gran Encuesta Integrada de Hogares (GEIH) realizada por el DANE en 23 ciudades¹⁶. Dicha cifra representó una reducción de 0,3 pp con respecto a igual periodo del año anterior y se le atribuye a un incremento en la población económicamente activa.

A nivel nacional, la tasa de desempleo ha venido mostrando una tendencia decreciente durante los últimos años, sin embargo, este comportamiento ha sido más evidente en la región Caribe (Gráfico IX.1). En detalle, la tasa de desempleo regional se redujo en 3,6 pp entre octubre-diciembre de 2008 frente a igual periodo de 2014, mientras que para igual periodo la tasa nacional lo hizo en 2,0 pp.

Gráfico IX.1

Total 23 ciudades capitales y región Caribe¹. Tasa de desempleo Cuarto trimestre 2008 - 2014

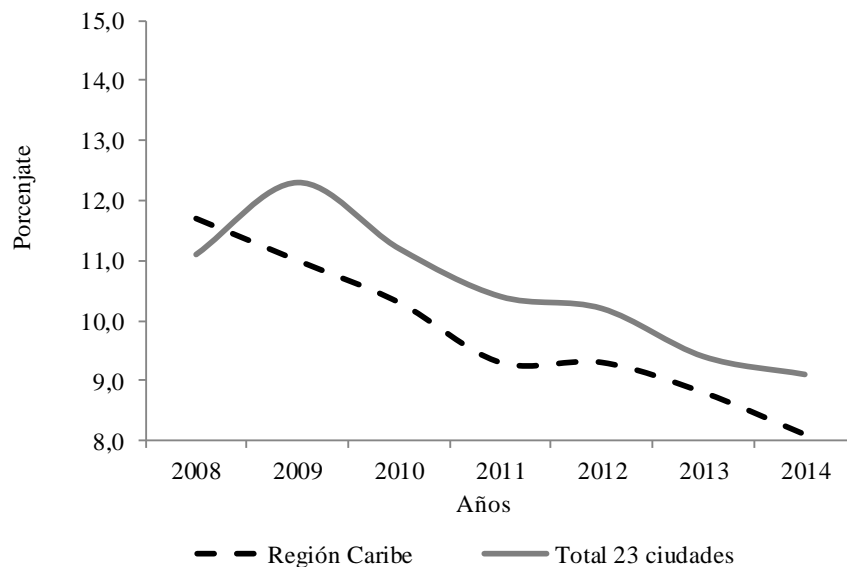

¹ No se incluye el departamento de San Andrés para el cálculo de la tasa de desempleo regional.

Fuente: DANE. Cálculos Centro Regional de Estudios Económicos, Cartagena. Banco de la República.

Al revisar por ciudades, en Santa Marta, Riohacha y Valledupar se experimentaron los niveles de desocupación más altos de la región, superando las tasas registradas durante el trimestre anterior y al promedio nacional (9,1%). Se destaca que en este

¹⁶ San Andrés Islas no se incluye en este análisis porque no se cuenta con información para el periodo de estudio, el último dato disponible corresponde al periodo marzo - agosto de 2014.

período Montería registró la tasa de desempleo más baja del país (7,0%), dicha tasa fue inferior a la reflejada en el tercer trimestre de 2014 en 0,8 pp.

Cuadro IX.1

Región Caribe y total 23 ciudades con áreas metropolitanas
Indicadores de mercado laboral
Cuarto trimestre 2013 - 2014
Porcentajes

Ciudad	Año	Población en edad de trabajar	Tasa general de participación	Tasa de ocupación	Tasa de desempleo	Ranking ¹
Nacional	2013	81,0	67,0	60,8	9,4	--
	2014	81,2	68,3	62,1	9,1	--
Barranquilla	2013	79,2	60,9	56,0	8,0	2
	2014	79,5	64,8	60,0	7,4	2
Montería	2013	78,4	67,4	60,5	10,2	1
	2014	78,7	65,1	60,6	7,0	1
Cartagena	2013	79,2	60,0	54,3	9,5	4
	2014	79,6	61,3	56,5	7,8	4
Valledupar	2013	76,2	60,4	55,4	8,4	10
	2014	76,7	62,5	56,4	9,7	10
Riohacha	2013	68,9	64,9	59,3	8,6	13
	2014	69,2	67,1	60,1	10,5	13
Santa Marta	2013	75,8	62,2	56,4	9,3	14
	2014	76,2	62,9	56,2	10,6	14
Sincelejo	2013	78,5	64,0	57,9	9,5	6
	2014	78,9	65,4	60,1	8,1	6
Caribe ²	2013	78,0	61,6	56,2	8,8	--
	2014	78,3	63,8	58,6	8,1	--

-- No es aplicable.

¹ Posición que ocupa a nivel nacional, siendo 1 el nivel más bajo de desempleo.

² Para el cálculo no se incluye el departamento de San Andrés.

Fuente: DANE- Gran Encuesta Integrada de Hogares. Cálculos Centro Regional de Estudios Económicos, Cartagena. Banco de la República.

Por otro lado, al examinar el desempeño de la tasa de ocupación, se observa incremento en todas las ciudades de la región, exceptuando Santa Marta, donde la tasa se redujo en 0,2 pp con relación a igual trimestre de 2013. Por el contrario, Barranquilla, Sincelejo y Cartagena registraron los mayores aumentos, estos fueron en su orden de 4,0 pp, 2,2 pp y 2,2 pp.

En cuanto al número de ocupados en las 23 ciudades y áreas metropolitanas, la cifra ascendió a 11.960 miles y se incrementó en 3,8% con relación al periodo octubre -

diciembre de 2013, donde el empleo formal¹⁷ creció 5,4%, con respecto a igual trimestre del año anterior. Entre tanto, en la región Caribe, el total de ocupados totalizó 2.028 miles, cifra que significó un crecimiento anual de 6,3%; mientras que el empleo formal en la región creció en 7,0%.

Al revisar lo acontecido al interior de las ciudades de la región, se observa que el mayor número de puestos de trabajo se generaron principalmente, en las ciudades de Barranquilla y Cartagena.

Cuadro IX.2

**Total 13 ciudades y región Caribe¹. Ocupados por rama
Cuarto trimestre 2013 - 2014**

Actividad	Nacional			Caribe ¹		
	2013 Ocupados en miles	2014 Ocupados en miles	Variación porcentual	2013 Ocupados en miles	2014 Ocupados en miles	Variación porcentual
Total ocupados	10.415	10.803	3,7	1.358	1.455	7,2
No informa	4	3	-7,8	0	0	58,0
Agricultura, pesca, ganadería, caza y silvicultura	89	97	8,8	9	10	12,1
Explotación de minas y canteras	33	42	27,7	8	6	-19,3
Industria manufacturera	1.644	1.763	7,2	172	186	8,0
Suministro de electricidad, gas y agua	64	60	-6,4	12	11	-9,1
Construcción	710	706	-0,7	117	117	0,5
Comercio, hoteles y restaurantes	3.214	3.294	2,5	430	481	11,7
Transporte, almacenamiento y comunicaciones	982	1.015	3,4	167	184	10,4
Intermediación financiera	255	216	-15,6	23	24	3,0
Actividades inmobiliarias	1.104	1.246	12,9	102	113	11,4
Servicios comunales, sociales y personales	2.316	2.361	2,0	318	322	1,4

¹ Corresponde a la información de Barranquilla, Cartagena y Montería.

Fuente: DANE- Gran Encuesta Integrada de Hogares. Cálculos Centro Regional de Estudios Económicos, Cartagena. Banco de la República.

Al analizar los ocupados por rama, se observa que las actividades dedicadas al comercio, hoteles y restaurantes; servicios comunales, sociales y personales e industria manufacturera, son las que generaron el mayor porcentaje del empleo formal tanto en el país como en la región Caribe.

¹⁷ Con la clasificación del DANE que considera como formal los que trabajan en empresas más de cinco trabajadores.

Total 13 ciudades, Barranquilla, Cartagena y Montería. Participación de los ocupados por rama
Cuarto trimestre 2013 - 2014
Porcentaje

	Nacional		Barranquilla		Cartagena		Montería	
	2013	2014	2013	2014	2013	2014	2013	2014
Total ocupados	100,0	100,0	100,0	100,0	100,0	100,0	100,0	100,0
No informa	0,0	0,0	0,0	0,0	0,0	0,1	0,0	0,0
Agricultura, pesca, ganadería, caza y silvicultura	0,9	0,9	0,5	0,4	0,4	0,9	1,8	1,3
Explotación de minas y canteras	0,3	0,4	0,1	0,1	1,6	1,2	0,4	0,2
Industria manufacturera	15,8	16,3	15,0	14,7	10,0	9,9	8,2	10,0
Suministro de electricidad, gas y agua	0,6	0,6	1,0	0,7	0,8	0,8	0,5	0,8
Construcción	6,8	6,5	8,6	7,4	9,0	9,5	7,7	8,0
Comercio, hoteles y restaurantes	30,9	30,5	32,2	34,5	28,8	29,6	36,5	34,5
Transporte, almacenamiento y comunicaciones	9,4	9,4	11,6	12,2	14,6	14,2	10,1	10,8
Intermediación financiera	2,5	2,0	1,9	1,7	1,4	1,5	1,8	1,7
Actividades inmobiliarias	10,6	11,5	7,8	8,1	8,0	8,2	4,7	5,4
Servicios comunales, sociales y personales	22,2	21,9	21,4	20,2	25,5	24,0	28,2	27,4

Fuente: DANE- Gran Encuesta Integrada de Hogares. Cálculos Centro Regional de Estudios Económicos, Cartagena. Banco de la República.

El comportamiento de la contratación de personal formal por rama de ocupación en los últimos tres años, muestra que las actividades de comercio, restaurante y hoteles, servicios comunales, sociales y personales, construcción y actividades inmobiliarias y de explotación de minas y canteras, son las que han tenido una mejor dinámica de crecimiento, lo cual les ha permitido ganar participación dentro del total del empleo formal (Gráfico IX.2).

**Región Caribe¹. Participación porcentual de los ocupados por rama de actividad económica
Cuarto trimestre 2012 - 2014**

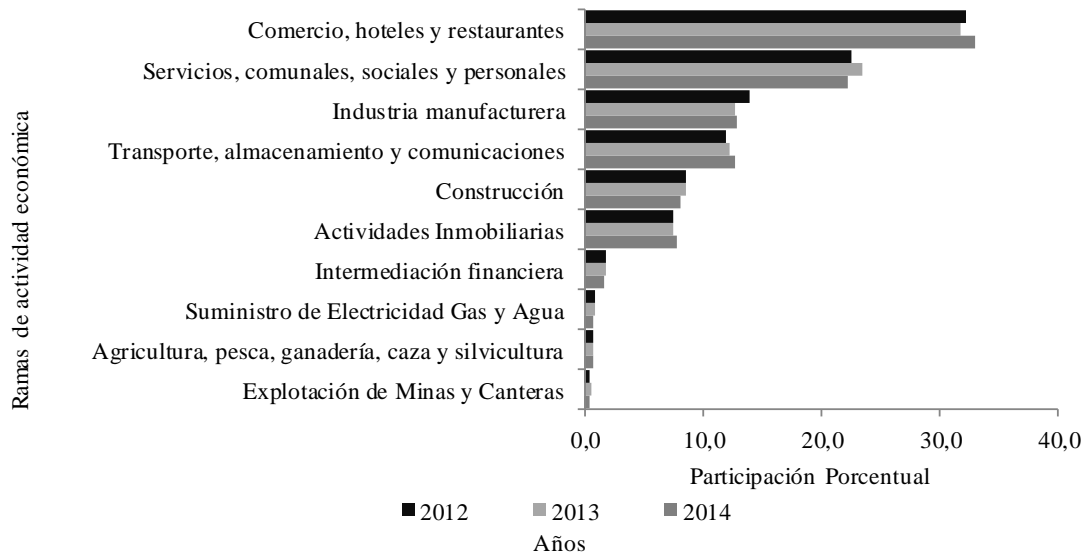

¹ La información disponible corresponde a la sumatoria de las ciudades de Barranquilla, Cartagena y Montería.

Fuente: DANE-Gran Encuesta Integrada de Hogares. Cálculos Centro Regional de Estudios Económicos, Cartagena. Banco de la República.

Según el DANE, durante el cuarto trimestre de 2014 el número trabajadores informales de las 13 principales ciudades se incrementó en 100 mil personas en comparación con igual trimestre de 2013, toda vez que pasó de 5.106 miles a 5.205 miles.

Al examinar el módulo de informalidad de la GEIH del cuarto trimestre de 2014, se observa que las siete ciudades analizadas en la región Caribe (Barranquilla, Cartagena, Montería, Santa Marta, Riohacha, Sincelejo y Valledupar) registraron una tasa de informalidad por encima del promedio nacional (48,2%).

A su vez, en la región el número de informales fue de 1.172 miles, registrándose 64 mil más que en igual periodo de 2013. Barranquilla fue la de mayor incidencia en este resultado toda vez que en esta ciudad los informales durante el último trimestre pasaron de 434 mil en 2013 a 471 mil en 2014, totalizando 37 mil informales adicionales.

Gráfico IX.3

Total 13 ciudades, Barranquilla, Cartagena y Montería. Participación porcentual de la población ocupada informal

Cuarto trimestre 2013 - 2014

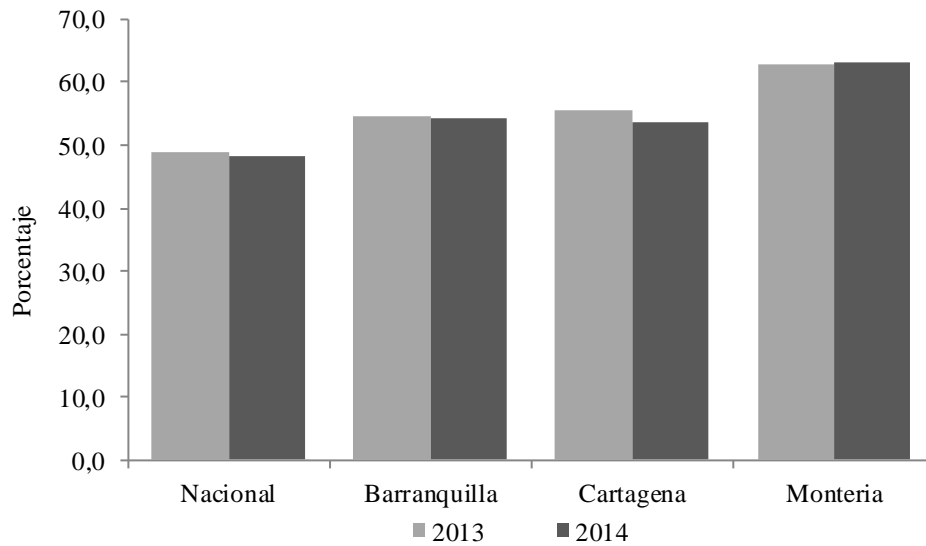

Fuente: DANE-Gran Encuesta Integrada de Hogares. Cálculos Centro Regional de Estudios Económicos, Cartagena. Banco de la República.

X. PRECIOS

El Índice de Precios al Consumidor (IPC) total de la región Caribe al cuarto trimestre de 2014, fue de 0,45%, inferior en 0,11 pp al IPC total nacional y superior en 0,26 pp al obtenido por la región en igual trimestre de 2013. Alimentos (0,83%), junto con vivienda (0,71%) y vestuario (0,45%) fueron los grupos de bienes con las mayores variaciones; por el contrario, en comunicación (0,14%) y transporte (0,14%) se presentaron las menores alzas. El grupo de educación permaneció estable.

San Andrés (1,2%), Santa Marta (0,71%) y Riohacha (0,61%), fueron las ciudades de la región Caribe con el más alto porcentaje de incremento, mientras que Barranquilla (0,37%), Cartagena (0,42%) y Montería (0,47%) registraron las menores variaciones (Cuadro X.1).

Cuadro X.1

Región Caribe y total nacional. Variación del IPC, según bienes y servicios

Cuarto trimestre de 2014

Porcentaje

Categorías	Nacional	Barranquilla	Cartagena	Valledupar	Montería
Alimentos	0,16	0,48	0,28	0,98	1,03
Vivienda	0,54	0,65	0,62	0,56	0,35
Vestuario	0,50	0,33	1,03	0,29	0,41
Salud	0,39	0,31	0,33	0,37	-0,30
Educación	0,02	0,01	0,00	0,01	0,00
Diversión	4,08	0,05	-0,29	0,16	-0,11
Transporte	1,13	-0,31	0,35	-0,33	0,01
Comunicaciones	0,57	-0,03	-0,03	0,00	-0,01
Otros gastos	0,38	0,46	0,61	0,06	0,46
Total	0,56	0,37	0,42	0,50	0,47

Categorías	Riohacha	Santa Marta	Sincelejo	San Andrés
Alimentos	0,53	1,13	0,73	1,49
Vivienda	0,86	0,80	0,65	1,20
Vestuario	0,24	0,45	0,27	0,56
Salud	0,15	-0,02	0,51	0,74
Educación	0,01	-0,01	-0,01	0,00
Diversión	0,73	0,34	0,45	-0,05
Transporte	0,78	0,06	0,68	-0,09
Comunicaciones	0,61	0,59	-0,04	0,00
Otros gastos	0,45	0,31	0,53	0,34
Total	0,61	0,71	0,60	1,18

Fuente: DANE. Cálculos Centro Regional de Estudios Económicos, Cartagena. Banco de la República.

En Colombia, al cuarto trimestre de 2014, el IPC registró una variación de 0,56%, superior en 0,34 pp a la presentada en igual trimestre de 2013 y en 0,07 pp con relación a la del trimestre inmediatamente anterior (Gráfico X.1).

Los grupos de bienes y servicios que mostraron los mayores incrementos fueron en su orden diversión (4,08%), comunicaciones (0,57%), vivienda (0,54%) y salud (0,39%), mientras que educación (0,02%) y Alimentos (0,16%), los que presentaron las menores variaciones.

Gráfico X.1

**Región Caribe y total nacional. Variación porcentual del IPC
Cuarto trimestre 2013 - 2014**

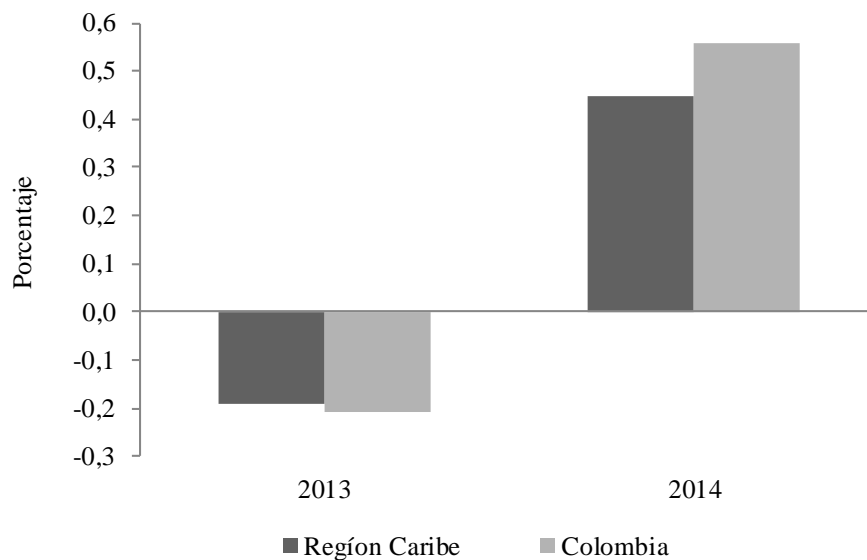

Fuente: DANE Cálculos Centro Regional de Estudios Económicos, Cartagena. Banco de la República.

Octubre fue el mes del trimestre que registró el mayor incremento del IPC, siendo San Andrés (0,65%) la ciudad que presentó el mayor aumento, mientras que Valledupar la que mostró la más baja variación (0,02%).

Al cuarto trimestre de 2014, en la región Caribe, las familias de ingresos altos, fueron las más afectadas por el alza generalizada en los precios de la canasta familiar, siendo las de San Andrés las más afectadas, seguida de las de Sincelejo y Valledupar; mientras que las familias de ingresos medio y bajos, mostraron el mismo incremento (0,59%); y dentro de estas, nuevamente las de San Andrés, fueron las más representativas (Cuadro X.2).

**Región Caribe y total nacional. Variación trimestral del IPC
por niveles de ingreso
Cuarto trimestre 2013 - 2014
Porcentaje**

Ciudad	2013			2014		
	Ingresos			Ingresos		
	Bajos	Medios	Altos	Bajos	Medios	Altos
Nacional	-0,41	-0,16	0,04	0,51	0,60	0,52
Barranquilla	-0,14	-0,11	-0,11	0,39	0,37	0,31
Cartagena	-0,26	-0,22	0,07	0,42	0,41	0,43
Valledupar	-0,47	-0,44	-0,11	0,54	0,46	0,6
Montería	-0,72	-0,45	0,05	0,49	0,46	0,45
Riohacha	-0,51	-0,55	-1,08	0,52	0,68	0,56
Santa Marta	-0,16	-0,21	-0,17	0,76	0,73	0,43
Sincelejo	-0,31	-0,14	0,34	0,59	0,54	0,86
San Andrés	0,24	0,27	0,29	0,97	1,06	3,87

Fuente: DANE. Cálculos Centro Regional de Estudios Económicos, Cartagena. Banco de la República.

**SE AGRADECE A LAS SIGUIENTES ENTIDADES LA INFORMACIÓN PRODUCIDA,
SUMINISTRADA O DIVULGADA PARA LA REALIZACIÓN DE LOS BOLETINES**

DANE; DIAN; Asonac; Cotelco; Fedesarrollo; Galería inmobiliaria; OPCA.

PÁGINAS ELECTRÓNICAS: DANE; DIAN; Agencia Nacional de Minería; Aeronáutica Civil de Colombia; Cotelco; Superintendencia Financiera.

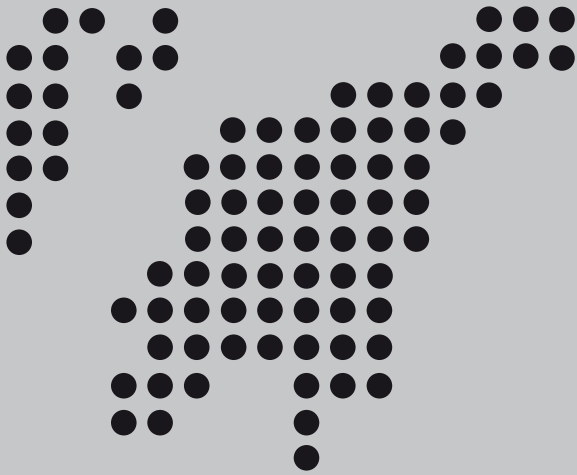

Comité Editorial
Dora Alicia Mora
Jefe Sucursales Estudios Económicos

María M. Aguilera Díaz
Jefe Regional

Laura M. Cortés Díaz
Carlos A. Suárez Medina
Asistentes Editoriales

Comité Técnico
Alexandra T. Cheij Martínez
Antonio J. Orozco Gallo
Javier Yabrudy Vega
María M. Aguilera Díaz
Rosemary Barco Robles
Yuri C. Reina Aranza

La opción de búsqueda del Boletín Económico Regional
(BER)

Se encuentra en la siguiente dirección:
<http://www.banrep.gov.co/ber>

El Boletín Económico Regional (BER) es una publicación trimestral elaborada por los Centros Regionales de Estudios Económicos del Banco de la República, cuyo propósito es ofrecer a los agentes de la economía y público en general información periódica, confiable y oportuna sobre la evolución de las principales variables de la actividad económica de las regiones del país y los departamentos que las componen.

El Boletín Económico Regional de la Costa Caribe comprende los departamentos de Bolívar, Atlántico, Córdoba, Cesar, Magdalena, La Guajira, Sucre y San Andrés. Su producción cuenta con el valioso aporte de diferentes entidades de orden local y nacional.

Sugerencias y comentarios
BER_costacaribe@banrep.gov.co