

2014  
CESAR  
VALLEDUPAR



# ICER

INFORME DE COYUNTURA ECONÓMICA REGIONAL



ISSN 1794-3582



**DANE**  
Para tomar decisiones



**TODOS POR UN  
NUEVO PAÍS**  
PAZ EQUIDAD EDUCACIÓN





**DANE**  
Para tomar decisiones



**TODOS POR UN  
NUEVO PAÍS**  
PAZ EQUIDAD EDUCACIÓN



# INFORME DE COYUNTURA ECONÓMICA REGIONAL

Departamento del Cesar

Noviembre de 2015

## Departamento del Cesar

2014

### Convenio Interadministrativo

No. 111 de abril de 2000

JOSE DARÍO URIBE ESCOBAR

**Gerente General Banco de la República**

MAURICIO PERFETTI DEL CORRAL

**Director DANE**

JORGE HERNÁN TORO CÓRDOBA

**Subgerente de Estudios Económicos**

**Banco de la República**

CARLOS FELIPE PRADA LOMBO

**Subdirector DANE**

### Comité Directivo Nacional ICER

CARLOS JULIO VARELA BARRIOS

**Director Departamento Técnico y de Información**

**Económica Banco de la República**

RAMÓN RICARDO VALENZUELA GUTIÉRREZ

**Director Técnico DIRPEN-DANE**

DORA ALICIA MORA PÉREZ

**Jefe Sucursales Regionales Estudios Económicos**

**Banco de la República**

ANA CECILIA OLAYA CISA

**Coordinadora de Investigación Estadística y Análisis**

**DIRPEN-DANE**

### Coordinación Operativa ICER

BETTY ANDREA CUBILLOS CALDERÓN

**Equipo Temático Coordinación DIRPEN-DANE**

NIDIA ESPERANZA GARAVITO CALDERÓN

**Equipo Temático Análisis DIRPEN-DANE**

CARLOS ALBERTO SUÁREZ MEDINA

**Profesional Sucursales Regionales**

**Estudios Económicos Banco de la República**

### Comité Directivo Territorial ICER

AMPARO BELLO DAVILA

**Gerente Banco de la República Sucursal Valledupar**

YANIS PATRICIA GALINDO VILLALBA

**Directora Territorial Norte, DANE**

MARÍA MODESTA AGUILERA DÍAZ

**Jefe CREE Banco de la República Sucursal Cartagena**

FERNANDO CHALARCA GONZÁLEZ

**Banco de la República, Valledupar**

LUZ KARIME BULA TORRECILLA

RODOLFO QUINTERO ESCORCIA

**DANE, Territorial Norte**

Edición, diseño e impresión

DANE-Banco de la República

Noviembre de 2015

## RESUMEN

El PIB del Cesar durante 2013 p, fue de \$12.924 miles de millones a precios corrientes disminuyó en 0,5%, con respecto a 2012; y representó el 1,8% del PIB nacional. Los mayores descensos según grandes ramas de actividad se observaron en construcción (-16,4%), explotación de minas y canteras (-2,7%) y, electricidad, gas y agua (-1,3%).

La variación del IPC en Valledupar durante el 2014 fue de 4,3%, superior en 3,3 pp, a la presentada en 2013. Los grupos de gastos que determinaron este comportamiento fueron vivienda, alimentos y transporte.

En 2014, las estadísticas laborales registradas para el Cesar decrecieron, por ejemplo, la tasa global de participación (TGP) fue de 55,4% inferior en 0,5 pp, respecto de 2013, la tasa de ocupación (TO) 50,2%, menor en 1,1 pp; y la tasa de desempleo (TD) alcanzó 9,3% disminuyó en 1,0 pp.

En cuanto al comercio exterior para 2014, las exportaciones del Cesar crecieron 5,3%, llegaron a US\$3.863.579 miles de FOB, las tradicionales participaron con el 99,3% y las no tradicionales con el 0,7%; el grupo de productos CUCI que impulsó el comportamiento positivo fue combustibles y productos de las industrias extractivas. Las importaciones disminuyeron 22,0%, alcanzaron 208.434 miles CIF, jaladas por el grupo de manufacturas.

Al finalizar el 2014, los desembolsos del sistema financiero en el Cesar se incrementaron 24,4% (6,9% de los créditos brutos de la región Caribe). Los bancos siguen con la mayor participación, ya que ahora son multibanca y realizan operaciones de crédito de consumo, comercio e hipotecario. En Valledupar, el recaudo de impuestos nacionales creció 11,9%, los impuestos internos siguen destacándose con 82,5% y los externos con una variación de (11,4%) y una participación del 17,5%.

En 2014, el Cesar produjo 47,3 millones de toneladas de carbón mineral con un aumento de 12,4%.

Las licencias de construcción en Valledupar aumentaron 34,8% y el área total aprobada en 43,0%, comportamiento favorecido por el metraje destinado a comercio que participó con el 29,5%: La vivienda fue el destino que más peso (55,0%) con un decrecimiento de 9,1%; no obstante su financiación aumentó en 6,5%.

# CONTENIDO

Pág.

RESUMEN

SIGLAS Y CONVENCIONES

INTRODUCCIÓN

1.	ENTORNO MACROECONÓMICO NACIONAL	13
1.1.	ACTIVIDAD ECONÓMICA	13
1.2.	INFLACIÓN Y MERCADO LABORAL	14
1.3.	POLÍTICA MONETARIA Y MERCADOS FINANCIEROS	14
1.4.	SECTOR EXTERNO Y MERCADO CAMBIARIO	15
1.4.1.	Tasa de cambio y política cambiaria	17
2.	INDICADORES DE COYUNTURA ECONÓMICA REGIONAL	19
2.1.	PRODUCTO INTERNO BRUTO	19
2.2.	PRECIOS	23
2.2.1.	Índice de precios al consumidor (IPC)	23
2.3.	MERCADO LABORAL	26
2.5.	SECTOR EXTERNO	33
2.5.1.	Exportaciones (FOB)	33
	Exportaciones tradicionales (FOB)	35
	Exportaciones no tradicionales (FOB)	36
2.5.2.	Importaciones (CIF)	38
2.6.	ACTIVIDAD FINANCIERA	42
2.6.1.	Monto colocaciones nominales-operaciones activas	42
2.6.2.	Monto captaciones nominales-operaciones pasivas	44
2.7.	SITUACIÓN FISCAL	47
2.7.3.	Recaudo de impuestos nacionales	47
2.8.	SECTOR REAL	49
2.8.4.	Minería	49
	Producción y exportación	49
2.8.5.	Sacrificio de ganado	50
2.8.6.	Sector de la construcción	53
	Licencias de construcción	53
	Financiación de vivienda	56
2.8.7.	Transporte	59
	Transporte aéreo de pasajeros y carga	59
3.	COMPOSICIÓN DE LA ECONOMÍA DEL DEPARTAMENTO DE CESAR	63
	RESUMEN	63

3.1.	INTRODUCCIÓN	63
3.2.	ANTECEDENTES	64
3.3.	ECONOMÍA DEL DEPARTAMENTO DE CESAR	65
3.4.	COMPOSICIÓN ECONÓMICA DEL DEPARTAMENTO DE CESAR	67
3.4.1.	Sector primario	69
3.4.2.	Sector secundario	72
3.4.3.	Sector terciario	74
3.5.	CONSIDERACIONES FINALES	76
	REFERENCIAS BIBLIOGRÁFICAS	76
4.	ANEXO ESTADÍSTICO ICER	79
	GLOSARIO	89
	BIBLIOGRAFÍA	95

Nota: los numerales que no aparecen relacionados en este documento no tienen información o no aplica.

## LISTA DE CUADROS

	Pág.
2.1.1. Nacional. PIB, según departamento 2013p	19
2.1.2. Cesar. Crecimiento del PIB, según grandes ramas de actividad 2010-2013p	21
2.1.3. Cesar. PIB, según ramas de actividad 2013p	22
2.2.1.1. Variación del IPC, según ciudades 2013-2014	24
2.2.1.2. Nacional-Valledupar. Variación del IPC, según grupos de gastos 2013-2014	25
2.2.1.3. Nacional-Valledupar. Variación, contribución y participación del IPC, según grupos 2014	25
2.2.1.4. Nacional-Valledupar. Variación del IPC, según grupos de gastos, por niveles de ingreso 2014	26
2.3.1. Cesar. Indicadores laborales 2013-2014	27
2.3.2. Colombia. Tasa de participación, ocupación y desempleo, según ciudades y área metropolitanas 2013-2014	28
2.3.3. Valledupar. Indicadores laborales 2013-2014	29
2.3.4. Valledupar. Indicadores laborales, por sexo 2011-2014	30
2.3.5. Valledupar. Ocupados, según rama de actividad 2009-2014	31
2.3.6. Valledupar. Cesantes, según rama de actividad 2009-2014	31
2.3.7. Valledupar. Inactivos 2010-2014	32
2.5.1.1. Nacional. Exportaciones, según departamento 2013-2014	33
2.5.1.2. Nacional-Cesar. Exportaciones, según grupos de productos CUCI de la OMC 2013-2014	34
2.5.1.3. Cesar. Exportaciones tradicionales, según CIU Rev. 3.0 A.C. 2013-2014	35
2.5.1.4. Cesar. Exportaciones no tradicionales, según CIU Rev. 3.0 A.C. 2013-2014	36
2.5.2.1. Nacional-Cesar. Importaciones, según grupos de productos CUCI de la OMC 2013-2014	39
2.5.2.2. Cesar. Importaciones, según CIU Rev. 3.0 A.C. 2013-2014	39
2.5.2.3. Cesar. Importaciones, según CGCE 2013-2014	41
2.6.1.1. Cesar. Cartera bruta, según destino e intermediario financiero 2013-2014	43
2.6.1.2. Cesar. Distribución de las colocaciones (Cartera bruta), según intermediario financiero, por mercados 2014	44
2.6.2.1. Cesar. Principales fuentes de recursos, según intermediario financiero 2013-2014	45
2.6.2.2. Cesar. Distribución de las captaciones, según intermediarios financieros, por mercados 2014	46
2.7.3.1. Valledupar. Recaudos de los impuestos nacionales internos y externos 2013-2014 <sup>pr</sup>	47
2.8.4.1. Cesar. Producción y exportación de carbón mineral, por minas	49

2013-2014	
2.8.5.1.	Nacional. Sacrificio de ganado y peso en canal, según especies 2013-2014 50
2.8.5.2.	Nacional. Sacrificio y participación de ganado vacuno y porcino, según departamento 2014 51
2.8.6.1.	Nacional-Valledupar. Número de licencias aprobadas y área por construir 2013-2014 53
2.8.6.2.	Nacional-Valledupar. Área aprobada destinada a VIS y no VIS por tipo de vivienda 2012-2014 55
2.8.6.3.	Valledupar. Área licenciada y variación, según destinos 2012-2014 56
2.8.6.4.	Nacional. Valor de créditos entregados, según entidades financieras, por tipo de solución de vivienda 2013-2014 57
2.8.6.5.	Cesar-Valledupar. Valor de los créditos entregados para la compra de vivienda nueva y usada, según tipo de solución 2013-2014 58
2.8.7.1.	Nacional. Transporte aéreo nacional de pasajeros 2013-2014 60
2.8.7.2.	Nacional. Transporte aéreo nacional de carga 2013-2014 61
3.4.1.	Cesar. Valor, participación y crecimiento de los sectores y actividades del PIB 2001-2013 69
3.4.2.1.	Cesar. Área licenciada para construcción, según destino 2001-2013 73
3.4.2.2.	Cesar. Principales variables industriales, según EAM 2001 y 2013 74
3.4.3.1.	Cesar. Ramas de la actividad de servicios 2001-2013 75

## LISTA DE GRÁFICOS

2.1.1.	Nacional-Cesar. Crecimiento anual del PIB 2002-2013p 20
2.3.1.	Valledupar. Evolución de la tasa de desempleo, según sexo 2007-2014 30
2.3.2.	Valledupar. Distribución de ocupados, según posición ocupacional 2014 32
2.5.1.1.	Cesar. Distribución de exportaciones no tradicionales, según país de destino 2014 37
2.5.2.1.	Nacional. Participación y crecimiento de las importaciones, por principales departamentos 2014 38
2.5.2.2.	Cesar. Distribución de importaciones, según país de origen 2014 42
2.6.1.1.	Cesar. Distribución del crédito bruto, según forma de financiación 2014 43
2.6.1.2.	Región Caribe. Participación porcentual de la cartera bruta del sistema financiero, según departamento 2014 44
2.6.2.1.	Cesar. Distribución de las captaciones, según instrumentos usados 46



2014	
2.6.2.2. Región Caribe. Participación porcentual de las captaciones del sistema financiero, según departamentos 2014	47
2.7.3.1. Valledupar. Participación porcentual del total de los impuestos nacionales 2013-2014	48
2.8.6.1. Valledupar. Evolución de número de licencias y área aprobada 2014	54
2.8.6.2. Valledupar. Distribución del área licenciada por principales destinos 2013-2014	55
2.8.6.3. Cesar. Número de viviendas nuevas financiadas, por tipo de solución de vivienda y variación total 2013-2014 (trimestral)	58
2.8.6.4. Cesar. Número de viviendas usadas financiadas, por tipo de solución de vivienda y variación total 2013-2014 (trimestral)	59
2.8.6.5. Cesar-Valledupar. Distribución de viviendas nuevas de interés social con y sin subsidio 2013-2014	59
2.8.7.1. Valledupar. Transporte aéreo de pasajeros, entrados y salidos 2013-2014	61
2.8.7.2. Valledupar. Transporte de carga, entradas y salidas 2013-2014	62
3.3.1. Total nacional, región Caribe y Cesar. Tasa de crecimiento promedio del PIB 1981-2013	66
3.3.2. Total nacional y Cesar. Evolución de la tasa de crecimiento del PIB 2001-2013	67
3.4.1. Cesar. Participación promedio anual de cada sector en el PIB 1960-2013	68
3.4.1.1. Cesar. Producción de carbón y participación en el total nacional 2001-2013	70
3.4.1.2. Cesar. Inventario de ganado vacuno total, por propósito 2001 y 2013	72

## LISTA DE TABLAS

2.8.5.1. Cesar. Sacrificio de ganado vacuno por sexo, según trimestre 2013-2014	52
2.8.5.2. Cesar. Sacrificio de ganado porcino por sexo, según trimestre 2013-2014	53

## SIGLAS Y CONVENCIONES

CIIU	clasificación internacional industrial uniforme
CGCE	clasificación por grandes categorías económicas
CUODE	clasificación por uso y destino económico
CAVS	corporaciones de ahorro y vivienda
CFC	compañías de financiamiento comercial
CF	corporaciones financieras
CDT	certificados de depósito a término
CUCI	clasificación uniforme para el comercio internacional
DANE	Departamento Administrativo Nacional de Estadística
DIAN	Dirección de Impuestos y Aduanas Nacionales
GEIH	Gran encuesta integrada de hogares
IPC	índice de precios al consumidor
IPP	índice de precios del productor
IVA	impuesto de valor agregado
ICCV	índice de costos de la construcción de vivienda
JDBR	Junta Directiva del Banco de la República
OMC	Organización Mundial del Comercio
PIB	producto interno bruto
UVR	unidad de valor real
US\$	dólar estadounidense
\$	pesos colombianos
SPC	sector público consolidado
VIS	vivienda de interés social
pb	puntos básicos
pp	puntos porcentuales
m <sup>2</sup>	metros cuadrados
t	toneladas
kg	kilogramos
(...)	Cifra aún no disponible
(--)	Información suspendida
(-)	Sin movimiento
---	No existen datos
--	No es aplicable o no se investiga
-	Indefinido
*	Variación muy alta
p	Cifra provisional
pr	Cifra preliminar
pe	Cifras provisionales estimadas
r	Cifra definitiva revisada
nep	no especificado en otra posición
nep	no clasificado previamente



## INTRODUCCIÓN

En el ámbito regional y nacional es de gran importancia contar con documentos que contengan información territorial actualizada y confiable. Estos permiten conocer el comportamiento de dichas economías, y servir de apoyo para la toma de decisiones por parte de los sectores público y privado; inversionistas, investigadores y público en general.

De esta manera, los Informes de Coyuntura Económica Regional (ICER), elaborados por el DANE y el Banco de la República con periodicidad anual, tienen como objetivo recopilar, procesar, estandarizar, describir y divulgar información estadística territorial, con el fin de que sea una herramienta de apoyo para los interesados en el tema, y cuya estructura lleva al usuario del contexto nacional al departamental en el periodo analizado.

Los ICER inician con un breve resumen que sintetiza el comportamiento de los principales indicadores. El capítulo uno describe la coyuntura nacional, el dos, analiza los principales indicadores del departamento, que están divididos en temas como el producto interno bruto, precios, mercado laboral, movimiento de sociedades, sector externo, financiero, fiscal y sector real; sujeto a la cobertura del indicador. El capítulo tres presenta un análisis investigativo y descriptivo de un tema específico, ya sea con enfoque departamental o regional. El capítulo cuatro, sintetiza algunos de los indicadores analizados en anexos estadísticos de nivel departamental. Finalmente, se incluye un glosario que presenta los principales términos utilizados durante el análisis de los indicadores.



## 1. ENTORNO MACROECONÓMICO NACIONAL

### 1.1. ACTIVIDAD ECONÓMICA

De acuerdo con los datos preliminares del DANE, el Producto Interno Bruto (PIB) de Colombia en 2014 aumentó 4,6% y, según lo observado desde 2010, continuó en niveles cercanos al producto potencial<sup>1</sup>. En la evolución trimestral, luego de un avance significativo en el primero, perdió celeridad en el transcurso del año hasta registrar el más bajo desempeño entre octubre y diciembre<sup>2</sup>. Por su parte, el contexto internacional estuvo caracterizado por un crecimiento mundial menor al esperado<sup>3</sup>, dinámicas disímiles en las diferentes economías, apreciación del dólar, una activa política de relajación cuantitativa<sup>4</sup> en los países desarrollados y una reducción del precio del petróleo. En este entorno, la economía colombiana creció más que el producto mundial (3,3%), el de las economías avanzadas (1,8%) y el de América Latina y el Caribe (1,2%)<sup>5</sup>. De hecho, el ascenso promedio después de la crisis mundial de 2009 fue mayor al de estas economías<sup>6</sup>.

Entre los componentes de la demanda interna, la tasa de expansión de la Formación Bruta de Capital (FBC) fue de 11,7%, superior a la exhibida por el consumo total (4,7%). En particular, el buen desempeño de la FBC se explicó por los comportamientos positivos de maquinaria y equipo, equipo de transporte y obras civiles con crecimientos cercanos a 12,0%; así como por los avances en construcción y edificaciones con un 7,8%. En cuanto al consumo total (74,0% de la demanda final), se consolidó un aumento de 4,7% y se mantuvo un mayor ritmo de crecimiento del gasto público respecto del privado<sup>7</sup>, destacando en este último el de bienes durables. Finalmente, la demanda externa que desde 2009 no se ubicaba en zona negativa cayó 1,7%.

Del lado de la oferta, por segundo año consecutivo, el sector de la construcción tuvo el mayor desarrollo, 9,9%, sustentado principalmente por las obras de ingeniería civil. Otras grandes ramas que sobresalieron al avanzar por encima de 4,0% fueron: comercio, reparación, restaurantes y hoteles; transporte, almacenamiento y comunicaciones; establecimientos financieros, seguros, actividades inmobiliarias y servicios a las empresas; y servicios sociales, comunales y personales. En cuanto a la minería, actividad que había jalonado el crecimiento económico en el periodo

<sup>1</sup> Según los cálculos del equipo técnico del Banco de la República el crecimiento del producto potencial pasó de 2,5% en 2002 a niveles cercanos al 4,5% entre 2005 y 2015. Zárate, 2014.

<sup>2</sup> Los crecimientos trimestrales del PIB en 2014 fueron: 6,4% para el primero, 4,3% (segundo), 4,2% (tercero) y 3,5% en el cuarto.

<sup>3</sup> Lo proyectado en la edición de abril de 2014 de Perspectivas de la economía mundial (informe WEO por sus siglas en inglés) del FMI, fue de 3,6%.

<sup>4</sup> Su principal objetivo consiste en aumentar la oferta monetaria.

<sup>5</sup> Perspectivas de la economía mundial (informe WEO por sus siglas en inglés) FMI, enero de 2015.

<sup>6</sup> Los promedios fueron para Colombia, 4,8%; mundo, 3,9%; economías avanzadas, 1,8%; y América Latina y el Caribe, 3,5%.

<sup>7</sup> En 2014 el crecimiento del consumo público fue de 6,2% y del privado, 4,4%.

comprendido entre 2008 y 2011, se contrajo 0,2% en 2014, ante la menor extracción de minerales metalíferos y de petróleo. Respecto a la industria, esta continuó con la tenue dinámica presentada desde 2012, y solo se incrementó 0,2% en el año de análisis. Por divisiones, los mejores desempeños se registraron en equipo de transporte, cuero y calzado, y alimentos y bebidas; los peores en tabaco, textiles, confecciones, productos de petróleo y madera. Con relación a la actividad agropecuaria, luego del notable desarrollo en 2013, cerró el 2014 con un alza de 2,3%, con un menor avance del cultivo de café (10,0%) y otros productos agrícolas, paralelo a un retroceso en silvicultura, extracción de madera y pesca (-5,5%).

## 1.2. INFLACIÓN Y MERCADO LABORAL

La inflación en Colombia, medida por la variación del Índice de Precios al Consumidor (IPC), se situó al cierre de 2014 en 3,7%, cifra superior en 1,7 puntos porcentuales (pp) a la observada en 2013; siendo el segundo registro más bajo de Suramérica, después de Perú. De esta forma, se ajustaron cinco años dentro del rango meta de largo plazo (entre 2,0% y 4,0%) establecido por la Junta Directiva del Banco de la República (JDBR). Según los indicadores de inflación, el alza en los precios fue presionada principalmente por los incrementos en alimentos y regulados; de hecho, si se excluyen estos grupos, la inflación básica solo aumentó 0,1 pp al pasar de 2,7% a 2,8%.

En lo que atañe al mercado laboral y de acuerdo con la información de la Gran Encuesta Integrada de Hogares (GEIH) del DANE, en el lapso octubre-diciembre de 2014 la tasa de desempleo nacional fue de 8,1%, similar a la de 2013, y más alta que la observada en América Latina y el Caribe, 6,0% para el año completo, según la Comisión Económica para América y el Caribe (Cepal). En las 13 ciudades y áreas metropolitanas se ubicó en 8,9%, inferior en 0,3 pp a la de un año atrás; recuperación que obedeció al crecimiento anual de la demanda (2,1%), medida por la tasa de ocupación, la cual fue superior a la de la oferta (1,8%), cuyo parámetro de referencia es la tasa global de participación. Por su parte, los indicadores de la calidad del empleo mostraron un panorama más favorable frente a 2013, con aumentos de 6,3% en el asalariado y de 5,4% en el formal. En el total nacional, teniendo en cuenta las actividades económicas que concentraron el mayor número de ocupados, sobresalieron la inmobiliaria, transporte, almacenamiento y comunicaciones; industria manufacturera y la construcción<sup>8</sup>.

## 1.3. POLÍTICA MONETARIA Y MERCADOS FINANCIEROS

A partir de abril de 2014 la JDBR implementó un ajuste gradual de la tasa de intervención, partiendo de un nivel de 3,5% y realizó alzas mensuales sucesivas de 25 puntos básicos (pb), hasta ubicarse en 4,5% en septiembre e inalterada por el resto del

---

<sup>8</sup> Los aumentos anuales fueron de 9,9%, 7,5%, 5,5% y 4,2%, respectivamente.

año. Según las minutas de la Junta, la política monetaria menos expansiva se justificó al advertir que la economía se acercaba a su nivel potencial, y a que al principio del año se evidenciaron presiones alcistas en los precios, aunque no muy fuertes. Según la Cepal, entre los países de la región que siguieron el esquema de inflación objetivo fueron Chile, Perú y México, los cuales optaron por reducir la tasa de política, en tanto que Brasil la aumentó.

Asociado a la política de normalización, el ritmo de crecimiento anual de la base monetaria y de la oferta monetaria ampliada (M3) fue menor respecto a 2013. En tanto, la cartera total del sistema financiero, que viene ralentiándose desde 2012, tuvo un avance anual de 12,4%, muy similar al del año anterior. Por segmentos, el mejor impulso se observó en el crédito hipotecario (18,2%), seguido del comercial y el de consumo con incrementos alrededor del 13,0%. En materia de tasas de interés, las activas y pasivas del sistema financiero no se movieron en la misma dirección que la de intervención y cerraron en niveles más bajos que en 2013. Asimismo, consecuente con la ampliación en la percepción de riesgo internacional<sup>9</sup> y la incertidumbre ocasionada por la caída en los precios del petróleo que para un país exportador como Colombia tiene un impacto fiscal, las tasas de interés de los títulos de deuda pública (TES) en sus diferentes estructuras de plazos se incrementaron en promedio 50 pb.

#### 1.4. SECTOR EXTERNO Y MERCADO CAMBIARIO

La balanza de pagos de Colombia contabilizó en 2014 un déficit en la cuenta corriente de US\$19.783 millones; ingresos netos en la cuenta financiera de US\$19.512 millones y un balance positivo en activos de reservas por US\$4.437 millones. El déficit en cuenta corriente fue superior en 60,4% al registrado en 2013 como resultado del saldo deficitario en la balanza de bienes (-US\$4.694 millones); ingresos netos por transferencias corrientes de US\$4.357 millones; y balances negativos en los servicios no factoriales y renta de factores por US\$6.586 millones y US\$12.857 millones, en su orden. Según cálculos estimados del Banco de la República, el déficit en cuenta corriente como porcentaje del PIB ascendió a 5,2%, la cifra más alta desde 1998, período caracterizado por una profunda crisis en el comercio mundial.

La evolución de las importaciones y el retroceso en las exportaciones generó un déficit comercial, como se mencionó anteriormente, situación que no se presentaba desde 2007. En cuanto a las ventas externas de bienes (US\$54.795 millones FOB), estas fueron afectadas por la menor demanda de los principales socios comerciales<sup>10</sup> y la

---

<sup>9</sup> Para la medición de la percepción de riesgo los códigos más utilizados son el VIX (índice de volatilidad del mercado de opciones de Chicago) que se estima con base en el índice bursátil S&P 500; y el VSTOXX, el cual se calcula con el índice Euro STOXX 50. El VIX, entre los cierres de 2013 y 2014, pasó de 13,76 a 19,28; igualmente el VSTOXX de 17,2549 a 26,1876.

<sup>10</sup> Estados Unidos, China, Venezuela, Brasil, Zona Euro.



reducción de los precios implícitos<sup>11</sup>. La contracción de 6,8% la ocasionó fundamentalmente el sector minero al registrar caídas importantes en petróleo (-10,6%) y oro (-29,7%). Por su parte, el mejor dinamismo lo propiciaron las exportaciones agrícolas con aumentos significativos en café y banano, y modesto en flores. Respecto de las ventas externas de la industria, sobresalió el incremento en alimentos procesados (21,5%) y las disminuciones en confecciones (-13,5%), y vehículos y partes (-36,2%)<sup>12</sup>. En cuanto a las compras externas, estas sumaron US\$64.029 millones CIF, con adiciones en los diferentes tipos de bienes según la clasificación Cuode<sup>13</sup> a un dígito; en particular, entre los bienes de consumo, los durables se expandieron a un mayor ritmo que los no durables, y en las importaciones de materias primas y bienes de capital resaltó el desempeño de los destinados a la industria<sup>14</sup>.

El saldo deficitario en el intercambio de servicios no factoriales resultó de una ampliación de la brecha entre egresos e ingresos en transporte, otros servicios empresariales, servicios de seguros y pensiones, y viajes y servicios financieros. Por su parte, en la renta de factores el déficit disminuyó 9,3%, mientras los mayores egresos se originaron por la renta de inversión directa que incluyeron US\$8.006 millones de salidas por dividendos y retiros de cuasisociedades de inversionistas directos, US\$4.167 millones de utilidades reinvertidas y US\$142 millones en intereses. En cuanto a la renta proveniente de la inversión de cartera<sup>15</sup> cerca de 78,0% de los pagos fueron causados por intereses. Las entradas por transferencias totalizaron US\$5.307 millones, monto cercano al promedio de los últimos 10 años de los cuales el 77,1% correspondió a remesas de los trabajadores.

Los flujos de capital hacia Colombia sumaron US\$36.992 millones, el 50,4% se debió a inversión de cartera, el 43,4% a inversión directa y el 6,2% a desembolsos de créditos externos. Los ingresos por inversión de cartera fueron más altos en el sector público que en el privado, y se destinaron principalmente a financiar al gobierno mediante la adquisición de bonos en los mercados internacionales y de títulos de deuda pública (TES) en el mercado local<sup>16</sup>. En lo que concierne a la inversión directa, las entradas de capital ascendieron a US\$16.054 millones, suma similar a la del año anterior. Lo más relevante fue la contundente caída en la inversión dirigida al sector minero (-46,9%) y en menor medida la registrada en la actividad petrolera (-5,4%). En el resto de sectores prevalecieron significativos aumentos en servicios financieros y empresariales US\$2.478 millones y 54,3%; y US\$1.921 millones y 38,6% en transporte, almacenamiento y comunicaciones. Con relación a las salidas de capital colombiano se observó una

---

<sup>11</sup> Según el informe de la Balanza de pagos del Banco de la República las reducciones fueron: carbón, 12,8%; petróleo, 11,6%; oro, 10,3%.

<sup>12</sup> Sobre este rubro, cabe destacar que la baja en ventas se explicó por la terminación del contrato que tenía una de las principales ensambladoras nacionales con la casa matriz, para proveer el mercado de varios países de la región, especialmente el de Argentina.

<sup>13</sup> Clasificación por Uso o Destino Económico.

<sup>14</sup> Los valores y variaciones fueron: no durables US\$6.793 millones y 5,8% y durables US\$7.458 millones y 11,3%.

<sup>15</sup> Los egresos por este rubro ascendieron a US\$3.589 millones.

<sup>16</sup> La inversión en cartera del sector público fue de US\$15.513 millones (US\$6.688 millones en Bonos soberanos y US\$8.825 millones en TES). Hacia el sector privado fue de US\$3.148 millones.

reducción ostensible en la inversión directa (-49,0%) y un notable ascenso en la de cartera por parte del sector privado (89,0%).

#### 1.4.1. Tasa de cambio y política cambiaria

Al cierre de 2014, el peso colombiano registró una depreciación nominal de 24,2% tomando como referencia la evolución de la tasa representativa del mercado en el último año, lo que consolidó la tendencia de devaluación que inició a partir del segundo trimestre de 2013. El análisis del movimiento de la tasa de cambio en lo corrido del año dio cuenta de una baja volatilidad en los primeros cuatro meses, seguida de una apreciación desde mediados de mayo hasta finales de julio, lo cual es explicado por la medida de JP Morgan de aumentar la participación de los bonos de Colombia en sus índices de renta fija, que atrajo inversionistas a este portafolio. Posteriormente, en los últimos cinco meses del año, el peso se depreció 27,3% debido esencialmente a la apreciación del dólar en el contexto internacional y al efecto ocasionado por el desplome del precio internacional del petróleo (sobre todo por el tema fiscal), que cayó 33,6 % en el último trimestre.

En línea con lo anterior, el Índice de Tasa de Cambio Real (ITCR)<sup>17</sup> luego de disminuir 27,5% en el escenario revaluacionista (abril de 2003-abril 2013), en 2014 pasó de un promedio mensual en enero de 105,7 a uno de 113,1 en diciembre, lo que supone una mejora en términos de competitividad para los exportadores. En lo referente a la política cambiaria, durante 2014, el Banco de la República continuó con el programa de intervención en el mercado cambiario mediante subastas de compra directa, acumulando reservas por un valor de US\$4.058 millones durante el año, es decir 40,0% inferior a las compras en 2013, lo que lo llevó a tener un saldo de US\$47.328 millones en reservas brutas a diciembre de 2014. Acorde al reforzamiento de la tendencia devaluacionista, la intervención se atenuó significativamente en el último trimestre del año.

---

<sup>17</sup> Según la metodología ITCR\_IPP (T), el índice de tasa de cambio real utiliza el IPP como deflactor y las ponderaciones totales, a excepción de Ecuador, Panamá y Francia, países para los que se utiliza el IPC.



## 2. INDICADORES DE COYUNTURA ECONÓMICA REGIONAL

### 2.1. PRODUCTO INTERNO BRUTO

Durante 2013p, el valor del Producto Interno Bruto (PIB) nacional ascendió a \$710.257 miles de millones a precios corrientes, lo que significó un crecimiento de 4,9% en relación al 2012. Los departamentos que tuvieron la mayor participación fueron Bogotá D. C. (24,7%), Antioquia (13,1%), Valle del Cauca (9,2%) y Santander (7,5%). Mientras que los de menor fueron Vaupés (0,0%), Guainía (0,0%), Vichada (0,1%) y Amazonas (0,1%) (cuadro 2.1.1).

El PIB por habitante, medido a precios corrientes en el país, para 2013p, fue de \$15.073.018. El departamento del Casanare registró el mayor PIB per cápita con \$44.837.810, seguido del Meta con \$44.221.302, mientras que Vaupés presentó el menor valor \$4.437.490 (cuadro 2.1.1).

Cuadro 2.1.1. Nacional. PIB, según departamento  
2013p

Departamentos	2013p <sup>1</sup>	Variación <sup>2</sup>	PIB per cápita <sup>3</sup>
Nacional	710.257	4,9	15.073.018
Bogotá D.C.	175.263	4,0	22.837.457
Antioquia	92.714	4,7	14.716.531
Valle del Cauca	65.630	4,6	14.518.370
Santander	53.024	4,3	25.980.287
Meta	40.899	10,7	44.221.302
Cundinamarca	34.965	1,9	13.457.161
Bolívar	30.875	9,9	15.067.524
Atlántico	27.177	5,4	11.310.037
Boyacá	20.118	2,8	15.805.414
Casanare	15.426	5,5	44.837.810
Tolima	15.370	5,4	10.977.474
Huila	12.976	4,7	11.520.746
Cesar	12.924	-0,5	12.871.766
Córdoba	12.135	3,7	7.318.763
Norte de Santander	11.447	5,3	8.591.406
Cauca	11.392	12,2	8.409.037
Nariño	10.743	6,9	6.312.794
Risaralda	10.123	8,0	10.754.562
Caldas	10.111	6,5	10.274.206
Magdalena	9.237	5,3	7.476.132
La Guajira	7.749	0,8	8.587.415
Sucre	5.610	5,0	6.719.070
Arauca	5.593	-3,1	21.802.773

Cuadro 2.1.1. Nacional. PIB, según departamento  
2013p

Departamentos	2013p <sup>1</sup>	Variación <sup>2</sup>	Conclusión PIB per cápita <sup>3</sup>
Quindío	5.303	1,3	9.487.109
Putumayo	4.284	24,0	12.710.130
Caquetá	3.203	5,8	6.880.966
Chocó	2.988	-6,4	6.094.017
San Andrés y Prov.	1.050	6,2	13.968.896
Guaviare	613	4,9	5.679.397
Amazonas	477	4,1	6.399.163
Vichada	403	7,3	5.876.777
Guainía	245	6,1	6.094.073
Vaupés	190	7,8	4.437.490

p Cifra provisional.

<sup>1</sup> Cifras en miles de millones de pesos corrientes.

<sup>2</sup> Variación calculada a pesos constantes de 2005 por encadenamiento.

<sup>3</sup> Cifras en pesos corrientes.

Fuente: DANE.

El PIB del Cesar alcanzó un valor de \$12.924 miles de millones a precios corrientes en el 2013p, disminuyó en 0,5%, respecto al 2012. El departamento se ubicó en el décimo tercer lugar a nivel nacional y participó con el 1,8%. Entretanto, el PIB per cápita departamental fue de \$12.871.766 a precios corrientes; cifra inferior en \$2.201.252 al nacional.

Gráfico 2.1.1. Nacional-Cesar. Crecimiento anual del PIB  
2002-2013p

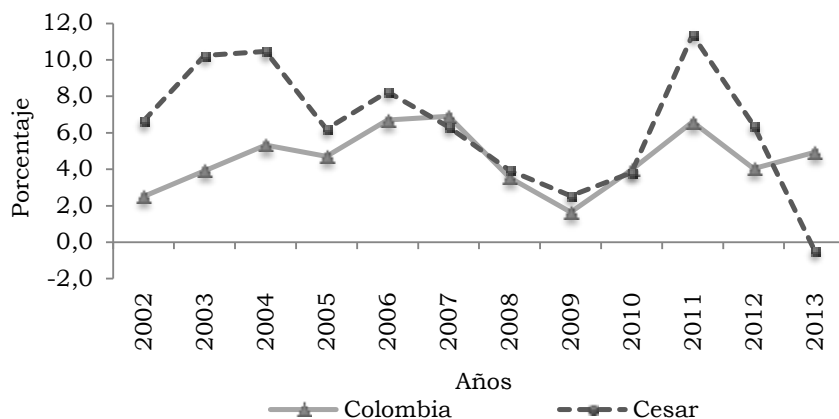

p: Cifra provisional.

Nota: Variación calculada a pesos constantes de 2005 por encadenamiento.

Fuente: DANE.

El comportamiento anual entre 2002-2013p, de la variación del PIB del Cesar presentó una tendencia cíclica más pronunciada que la nacional. Para los años 2003, 2004 y 2011, el PIB departamental registró las tasas de crecimientos más altas, superiores a las del país en 6,3 pp, 5,1 pp y 4,8 pp, respectivamente. Mientras que en 2007, 2010 y

2013 fueron inferiores. Es importante señalar que en 2013p el PIB del Cesar mostró una tasa de crecimiento negativa, menor al PIB nacional en 5,4 pp (gráfico 2.1.1).

Para 2013p, por grandes ramas de actividad económica en el Cesar, los mayores decrecimientos se presentaron en construcción (-16,4%), explotación de minas y canteras (-2,7%) y, electricidad, gas y agua (-1,3%); entretanto, se observaron incrementos en establecimientos financieros, seguros, actividades inmobiliarias y servicios a las empresas (6,1%) y, actividades de servicios sociales, comunales y personales (5,5%) (cuadro 2.1.2).

Cuadro 2.1.2. Cesar. Crecimiento del PIB, según grandes ramas de actividad 2010-2013p

Grandes ramas de actividad	2010	2011	2012	2013p
Producto interno bruto	3,8	11,4	6,4	-0,5
A Agricultura, ganadería, caza, silvicultura y pesca	-8,1	2,5	4,7	0,9
B Explotación de minas y canteras	5,5	21,0	6,7	-2,7
C Industria manufacturera	3,3	4,7	1,5	3,3
D Electricidad, gas y agua	3,4	9,8	0,7	-1,3
E Construcción	12,5	-0,6	30,3	-16,4
F Comercio, reparación, restaurantes y hoteles	5,7	7,0	3,8	5,3
G Transporte, almacenamiento y comunicaciones	4,9	1,2	3,7	0,9
H Establecimientos financieros, seguros, actividades inmobiliarias y servicios a las empresas	4,2	11,0	1,1	6,1
I Actividades de servicios sociales, comunales y personales	6,9	3,9	7,2	5,5
Derechos e impuestos	-4,0	6,0	2,8	-1,1

p: Cifra provisional.

Nota: Variación calculada a pesos constantes de 2005 por encadenamiento.

Fuente: DANE.

Por ramas de actividad económica en 2013p, la mayor participación en el Cesar la registró extracción de carbón lignítico y turba (38,2%), seguida de administración pública y defensa; seguridad social de afiliación obligatoria (5,8%) y, comercio y educación de no mercado (4,4%) cada una.

Mientras que aquellas ramas de actividad que más decrecieron en el departamento durante 2013p fueron transporte por vía acuática (-28,6%), construcción de edificaciones completas y de partes de edificaciones, acondicionamiento de edificaciones (-24,6%) y extracción de minerales no metálicos (-14,3%). De otra parte, las ramas que presentaron los mayores crecimientos fueron cultivo de café (41,5%), fabricación de gas; distribución de combustibles gaseosos por tuberías; suministro de vapor y agua caliente (17,1%) y actividades de asociaciones ncp; actividades de esparcimiento y actividades culturales y deportivas; otras actividades de servicios de no mercado (10,0%) (cuadro 2.1.3).

Cuadro 2.1.3. Cesar. PIB, según ramas de actividad  
2013p

		Miles de millones de pesos		
Ramas de actividad		2013p	Variación	Participación
Producto interno bruto		12.924	-0,5	100,0
1	Cultivo de café	92	41,5	0,7
2	Cultivo de otros productos agrícolas	493	-3,1	3,8
3	Producción pecuaria y caza incluyendo las actividades veterinarias	514	0,0	4,0
4	Silvicultura, extracción de madera y actividades conexas	13	0,0	0,1
5	Pesca, producción de peces en criaderos y granjas piscícolas; actividades de servicios relacionadas con la pesca	2	0,0	0,0
6	Extracción de carbón, carbón lignítico y turba	4.943	-2,8	38,2
7	Extracción de petróleo crudo y de gas natural; actividades de servicios relacionadas con la extracción de petróleo y de gas, excepto las actividades de prospección; extracción de minerales de uranio y de torio	225	0,9	1,7
8	Extracción de minerales metálicos	0	-	0,0
9	Extracción de minerales no metálicos	24	-14,3	0,2
10 - 19	Alimentos, bebidas y tabaco	262	4,9	2,0
20 - 37	Resto de la Industria	180	0,7	1,4
38	Generación, captación y distribución de energía eléctrica	319	-4,3	2,5
39	Fabricación de gas; distribución de combustibles gaseosos por tuberías; suministro de vapor y agua caliente	41	17,1	0,3
40	Captación, depuración y distribución de agua	26	5,3	0,2
41	Construcción de edificaciones completas y de partes de edificaciones; acondicionamiento de edificaciones	426	-24,6	3,3
42	Construcción de obras de ingeniería civil	269	-1,1	2,1
43	Comercio	565	4,3	4,4
44	Mantenimiento y reparación de vehículos automotores; reparación de efectos personales y enseres domésticos	55	6,9	0,4
45	Hoteles, restaurantes, bares y similares	468	6,5	3,6
46	Transporte por vía terrestre	318	-2,2	2,5
47	Transporte por vía acuática	3	-28,6	0,0
48	Transporte por vía aérea	61	4,5	0,5
49	Actividades complementarias y auxiliares al transporte; actividades de agencias de viajes	63	6,5	0,5

Cuadro 2.1.3. Cesar. PIB, según ramas de actividad  
2013p

Ramas de actividad	2013p	Conclusión	
		Variación	Participación
50 Correo y telecomunicaciones	184	4,2	1,4
51 Intermediación financiera	223	9,2	1,7
52 Actividades inmobiliarias y alquiler de vivienda	256	2,9	2,0
53 Actividades de servicios a las empresas excepto servicios financieros e inmobiliarios	464	6,1	3,6
54 Administración pública y defensa; seguridad social de afiliación obligatoria	752	7,1	5,8
55 Educación de mercado	129	3,9	1,0
56 Educación de no mercado	565	5,4	4,4
57 Servicios sociales y de salud de mercado	367	4,6	2,8
58 Eliminación de desperdicios y aguas residuales, saneamiento y actividades similares	26	5,3	0,2
59 Actividades de asociaciones ncp.; actividades de esparcimiento y actividades culturales y deportivas; otras actividades de servicios de mercado	100	3,9	0,8
60 Actividades de asociaciones ncp.; actividades de esparcimiento y actividades culturales y deportivas; otras actividades de servicios de no mercado	19	10,0	0,1
61 Hogares privados con servicio doméstico	114	2,6	0,9
Derechos e impuestos	363	-1,1	2,8

p: Cifra provisional.

- Indefinido.

ncp: no clasificado previamente.

Nota: 2013p valores a precios corrientes. Variación calculada a pesos constantes de 2005 por encadenamiento. Participación calculada sobre 2013p.

Fuente: DANE.

## 2.2. PRECIOS

2.2.1. Índice de precios al consumidor (IPC). Durante 2014, la variación acumulada del IPC a nivel nacional fue de 3,7%, cifra superior en 1,7 pp a la registrada para 2013.

Entre las 24 ciudades capitales objeto de la medición en el país, nueve de ellas presentaron variaciones de precios por encima del total nacional. Las de mayor variación positiva fueron Bucaramanga y Valledupar (4,3%), cada una, Ibagué (4,1%) y Pasto (4,0%), respectivamente; mientras que Quibdó (2,8%), Cúcuta (2,9%) y Pereira (3,1%) registraron las menores.



Las diferencias porcentuales de las variaciones del IPC, según ciudades entre 2013-2014, evidenciaron que Valledupar (3,3 pp), Pasto (3,0 pp) y, Cúcuta e Ibagué (2,8 pp), cada una, mostraron las mayores; en contraste, las menores se dieron en San Andrés (0,9 pp), Villavicencio (1,2 pp) y Bogotá D. C. (1,3 pp); y la única decreciente fue en Riohacha (-0,2 pp) (cuadro 2.2.1.1).

Cuadro 2.2.1.1. Variación del IPC, según ciudades 2013-2014

Ciudades	2013	2014	Diferencia porcentual
Nacional	1,9	3,7	1,7
Armenia	1,2	3,4	2,2
Barranquilla	1,5	3,4	1,9
Bogotá	2,4	3,8	1,3
Bucaramanga	2,1	4,3	2,2
Cali	1,7	3,8	2,0
Cartagena	1,6	3,5	2,0
Cúcuta	0,0	2,9	2,8
Florencia	1,2	3,4	2,2
Ibagué	1,3	4,1	2,8
Manizales	1,7	3,3	1,6
Medellín	1,8	3,4	1,7
Montería	1,3	3,7	2,4
Neiva	1,6	3,8	2,2
Pasto	1,0	4,0	3,0
Pereira	1,2	3,1	1,9
Popayán	0,8	3,5	2,6
Quibdó	0,7	2,8	2,0
Riohacha	3,7	3,5	-0,2
San Andrés	2,9	3,8	0,9
Santa Marta	1,6	3,4	1,8
Sincelejo	1,1	3,5	2,4
Tunja	1,5	3,6	2,1
Valledupar	1,0	4,3	3,3
Villavicencio	2,1	3,3	1,2

Fuente: DANE.

Por grupos de gasto para 2014, las mayores variaciones en el agregado nacional se presentaron en alimentos (4,7%), educación (4,1%), vivienda (3,7%) y salud (3,5%); con respecto al año anterior. En cambio, las más bajas se registraron en vestuario (1,5%) y otros gastos<sup>18</sup> (2,2%).

En Valledupar se presentaron las mayores variaciones del IPC en transporte (7,9%), alimentos (5,6%) y vivienda (4,0%); y la menor en diversión (0,5%). Con respecto al año

<sup>18</sup> Donde se incluyen los subgrupos: bebidas alcohólicas, artículos para el aseo y cuidado personal, artículos de joyería y otros personales, y otros bienes y servicios.

anterior, se observaron diferencias positivas en los grupos alimentos (7,5 pp), transporte (6,9 pp) y vivienda (1,3 pp); mientras que las negativas se presentaron en salud (-3,7 pp), educación (-0,4 pp) y diversión (-0,1 pp) (cuadro 2.2.1.2).

Cuadro 2.2.1.2. Nacional-Valledupar. Variación del IPC, según grupos de gastos 2013-2014

Grupos de gasto	Nacional		Diferencia porcentual	Valledupar		Diferencia porcentual
	2013	2014		2013	2014	
Total	1,9	3,7	1,7	1,0	4,3	3,3
Alimentos	0,9	4,7	3,8	-1,9	5,6	7,5
Vivienda	2,7	3,7	1,0	2,7	4,0	1,3
Vestuario	0,9	1,5	0,6	1,4	1,7	0,3
Salud	4,4	3,5	-1,0	6,0	2,3	-3,7
Educación	4,4	4,1	-0,3	3,3	2,9	-0,4
Diversión	1,8	2,8	1,0	0,6	0,5	-0,1
Transporte	1,4	3,2	1,8	1,0	7,9	6,9
Comunicaciones	2,7	2,3	-0,4	0,9	1,5	0,6
Otros gastos	1,0	2,2	1,2	0,9	1,6	0,7

Fuente: DANE.

Durante el 2014, a escala nacional la mayor participación la registró el grupo de alimentos (35,8%), seguido de vivienda (31,6%) y transporte (12,9%); la menor correspondió a vestuario (1,9%). En Valledupar, los grupos de gasto de mayor representatividad fueron vivienda (37,4%), alimentos (37,3%) y transporte (15,5%); los de menor fueron diversión (0,1%) y salud (0,8%) (cuadro 2.2.1.3).

Cuadro 2.2.1.3. Nacional-Valledupar. Variación, contribución y participación del IPC, según grupos 2014

Grupos	Nacional			Valledupar		
	Variación	Contribución	Participación	Variación	Contribución	Participación
Total	3,7	3,7	100,0	4,3	4,3	100,0
Alimentos	4,7	1,3	35,8	5,6	1,6	37,3
Vivienda	3,7	1,2	31,6	4,0	1,6	37,4
Vestuario	1,5	0,1	1,9	1,7	0,1	1,8
Salud	3,5	0,1	2,5	2,3	0,0	0,8
Educación	4,1	0,3	7,1	2,9	0,1	3,0
Diversión	2,8	0,1	2,2	0,5	0,0	0,1
Transporte	3,2	0,5	12,9	7,9	0,7	15,5
Comunicaciones	2,3	0,1	2,2	1,5	0,0	0,8
Otros gastos	2,2	0,1	3,8	1,6	0,1	3,2

Fuente: DANE.

A nivel nacional, la variación del IPC en los ingresos bajos estuvo impulsada por el gasto en alimentos (4,9%); en los medios, por diversión (5,0%) y alimentos (4,5%); y en los altos, por educación (5,3%) y alimentos (4,8%) (cuadro 2.2.1.4).

En Valledupar, la variación del IPC en los ingresos bajos fue jalonado por los grupos de gastos en transporte (9,4%) y alimentos (5,9%); en los medios y altos, por transporte (8,1%) y (4,2%), respectivamente, y alimentos (5,4%) y (5,0%), en su orden.

Cuadro 2.2.1.4. Nacional-Valledupar. Variación del IPC, según grupos de gastos, por niveles de ingreso 2014

Grupos de gasto	Total	Ingresos		
		Altos	Medios	Bajos
Nacional				
Total	3,7	3,3	3,7	3,8
Alimentos	4,7	4,8	4,5	4,9
Vivienda	3,7	3,0	3,8	3,8
Vestuario	1,5	1,5	1,5	1,5
Salud	3,5	3,3	3,6	3,3
Educación	4,1	5,3	4,3	2,9
Diversión	2,8	-0,1	5,0	-0,1
Transporte	3,2	3,2	3,2	3,3
Comunicaciones	2,3	1,3	1,8	3,8
Otros gastos	2,2	2,3	2,3	2,0
Valledupar				
Total	4,3	3,4	4,4	4,5
Alimentos	5,6	5,0	5,4	5,9
Vivienda	4,0	3,5	4,3	3,6
Vestuario	1,7	1,7	1,7	1,7
Salud	2,3	2,2	2,5	2,2
Educación	2,9	3,7	2,7	2,6
Diversión	0,5	2,5	0,5	-0,6
Transporte	7,9	4,2	8,1	9,4
Comunicaciones	1,5	1,3	1,5	1,6
Otros gastos	1,6	1,3	1,6	1,7

Fuente: DANE.

## 2.3. MERCADO LABORAL<sup>19</sup>

Durante 2014, en el departamento del Cesar la tasa de ocupación (TO) se ubicó en 50,2%, inferior en 1,1 pp al dato de 2013, mientras que la tasa de desempleo (TD) fue de 9,3%, con un aumento de 1,0 pp, debido al incremento en el número de desocupados de 13,1%, frente a la población económicamente activa de 0,7%. Los ocupados alcanzaron 384 miles de personas, de las cuales 65 mil constituyeron el subempleo subjetivo (cuadro 2.3.1).

<sup>19</sup> Por efecto del redondeo en las cifras de mercado laboral a miles de personas, los cálculos realizados a partir de los cuadros pueden diferir de los presentados dentro del texto.

Cuadro 2.3.1. Cesar. Indicadores laborales  
2013-2014

Concepto	2013	2014
Porcentajes		
Población en edad de trabajar	74,9	75,3
TGP	55,9	55,4
TO	51,3	50,2
TD	8,3	9,3
T.D. Abierto	7,6	8,2
T.D. Oculto	0,7	1,1
Tasa de subempleo subjetivo	17,6	15,4
Insuficiencia de horas	2,9	2,1
Empleo inadecuado por competencias	8,5	9,2
Empleo inadecuado por ingresos	16,6	14,9
Tasa de subempleo objetivo	5,7	5,4
Insuficiencia de horas	1,0	0,8
Empleo inadecuado por competencias	3,7	4,1
Empleo inadecuado por ingresos	5,4	5,2
Miles de personas		
Población total	1.004	1.017
Población en edad de trabajar	752	765
Población económicamente activa	421	424
Ocupados	386	384
Desocupados	35	39
Abiertos	32	35
Ocultos	3	5
Inactivos	332	341
Subempleados subjetivos	74	65
Insuficiencia de horas	12	9
Empleo inadecuado por competencias	36	39
Empleo inadecuado por ingresos	70	63
Subempleados objetivos	24	23
Insuficiencia de horas	4	3
Empleo inadecuado por competencias	15	17
Empleo inadecuado por ingresos	23	22

Fuente: DANE.

Para 2014, la cobertura en el número de ciudades aumentó de 24 a 32, dado que se incluyeron Arauca, Yopal, Mocoa, Leticia, Inírida, San José del Guaviare, Mitú y Puerto Carreño. La tasa global de participación (TGP), a nivel nacional, fue de 67,4%, superior en 0,5 pp a la registrada en 2013. Entre las 32 ciudades y áreas metropolitanas, cinco de ellas registraron una TGP superior al promedio nacional fueron Bogotá D. C. (72,5%), Bucaramanga AM (70,8%), San Andrés (70,3%), Pasto (68,4%) e Ibagué (68,3%), y las menores tasas correspondieron a Quibdó (58,2%) y Popayán (58,7%) (cuadro 2.3.2).

Cuadro 2.3.2. Colombia. Tasa de participación, ocupación y desempleo, según ciudades y áreas metropolitanas 2013-2014

Ciudad	TGP		TO		TD	
	2013	2014	2013	2014	2013	2014
32 ciudades	66,9	67,4	59,7	60,6	10,7	10,0
Armenia	62,2	64,3	52,7	54,7	15,4	15,0
Barranquilla AM	61,0	61,5	56,2	56,7	8,0	7,9
Bogotá D.C.	72,0	72,5	65,5	66,2	9,0	8,7
Bucaramanga AM	69,8	70,8	63,3	65,1	9,4	8,2
Cali AM	66,0	66,7	56,6	58,0	14,2	13,1
Cartagena	59,8	60,2	53,9	55,3	9,9	8,2
Cúcuta AM	66,9	64,4	56,5	54,7	15,6	15,0
Florencia	58,4	62,2	51,3	54,3	12,2	12,7
Ibagué	69,6	68,3	60,0	59,2	13,8	13,3
Manizales AM	60,5	60,4	53,5	54,2	11,6	10,4
Medellín AM	65,6	66,3	58,3	59,6	11,2	10,2
Montería	65,6	64,6	58,5	58,9	10,9	8,8
Neiva	65,7	65,9	57,9	58,9	11,9	10,7
Pasto	68,0	68,4	60,7	61,3	10,7	10,4
Pereira AM	60,6	63,1	52,2	54,5	13,8	13,7
Popayán	57,0	58,7	48,1	50,8	15,6	13,3
Quibdó	61,2	58,2	50,0	49,8	18,3	14,5
Riohacha	65,5	65,4	58,7	58,9	10,3	10,1
San Andrés	70,1	70,3	64,2	65,4	8,5	7,0
Santa Marta	62,0	62,2	55,9	55,8	9,9	10,3
Sincelejo	64,6	64,4	57,9	58,2	10,4	9,5
Tunja	62,2	65,2	54,7	57,7	12,1	11,5
Valledupar	61,9	62,6	55,8	56,7	9,9	9,5
Villavicencio	63,1	64,5	56,0	57,1	11,3	11,4
Nuevas ciudades <sup>1</sup>	65,5	66,5	58,6	60,3	10,5	9,3

AM: Área Metropolitana.

<sup>1</sup> Agrupa las ciudades de Arauca, Yopal, Mocoa, Leticia, Inírida, San José del Guaviare, Mitú y Puerto Carreño.

Fuente: DANE.

En Colombia la TD en 2014 fue de 10,0%, cifra inferior en 0,7 pp a la registrada en 2013. Entre las ciudades y áreas metropolitanas que registraron TD superiores al promedio nacional se destacaron Cúcuta AM y Armenia (15,0%), cada una, Quibdó (14,5%), Pereira AM (13,7%) y, Popayán e Ibagué (13,3%), respectivamente, (cuadro 2.3.2). La TO de las 32 ciudades se ubicó en 60,6%, para 2014 permaneció relativamente cercana en relación a 2013 (59,7%). Las ciudades de Bogotá D. C. (66,2%), San Andrés (65,4%), Bucaramanga AM (65,1%) y Pasto (61,3%) registraron una TO por encima del promedio nacional (cuadro 2.3.2).

Valledupar registró para 2014 una TD de 9,5%, inferior 0,4 pp al 2013 y menor en 0,5 pp al promedio de las 32 ciudades y áreas metropolitanas objeto de la medición en el

país. La TO fue de 56,7%, superior en 0,9 pp, respecto de 2013, lo que representó 164 mil personas ocupadas, de las cuales 23 mil formaron parte del subempleo subjetivo, lo que se tradujo en una tasa de 13,0%, de los cuales, un 6,7% se encontraba en el subempleo objetivo.

Cuadro 2.3.3. Valledupar. Indicadores laborales  
2013-2014

Concepto	2013	2014
Porcentajes		
Población en edad de trabajar	76,1	76,5
TGP	61,9	62,6
TO	55,8	56,7
TD	9,9	9,5
T.D. Abierto	9,4	9,1
T.D. Oculto	0,4	0,4
Tasa de subempleo subjetivo	16,7	13,0
Insuficiencia de horas	2,6	1,6
Empleo inadecuado por competencias	11,9	8,3
Empleo inadecuado por ingresos	16,0	12,5
Tasa de subempleo objetivo	7,8	6,7
Insuficiencia de horas	1,0	0,7
Empleo inadecuado por competencias	6,2	5,2
Empleo inadecuado por ingresos	7,4	6,5
Miles de personas		
Población total	369	378
Población en edad de trabajar	281	289
Población económicamente activa	174	181
Ocupados	157	164
Desocupados	17	17
Abiertos	16	16
Ocultos	1	1
Inactivos	107	108
Subempleados subjetivos	29	23
Insuficiencia de horas	5	3
Empleo inadecuado por competencias	21	15
Empleo inadecuado por ingresos	28	23
Subempleados objetivos	14	12
Insuficiencia de horas	2	1
Empleo inadecuado por competencias	11	9
Empleo inadecuado por ingresos	13	12

Fuente: DANE.

El comportamiento del mercado laboral, por sexo, en Valledupar, para 2014, situó la TD de los hombres en 7,2% inferior en 4,9 pp a la de las mujeres (12,1%). Mientras que la TO para los hombres (66,4%) fue mayor en 18,4 pp a la de mujeres (48,0%). Igual comportamiento presentó la TGP que para ellos fue de 71,5% superior en 16,8 pp a la de ellas (54,7%) (cuadro 2.3.4).

Cuadro 2.3.4. Valledupar. Indicadores laborales, por sexo  
2011-2014

Concepto	Hombres				Mujeres			
	2011	2012	2013	2014	2011	2012	2013	2014
Porcentaje								
% población en edad de trabajar	73,8	74,3	74,8	75,2	76,5	76,9	77,3	77,7
TGP	71,2	73,1	70,8	71,5	51,6	54,9	54,0	54,7
TO	64,9	67,3	65,7	66,4	43,9	47,6	46,9	48,0
TD	8,9	7,9	7,2	7,2	14,8	13,3	13,1	12,1
Miles de personas								
Población total	168	173	177	182	183	187	192	196
Población en edad de trabajar	124	128	132	137	140	144	148	152
Población económicamente activa	88	94	94	98	72	79	80	83
Ocupados	81	86	87	91	61	68	70	73
Desocupados	8	7	7	7	11	10	10	10

Fuente: DANE.

Un análisis histórico del desempleo, según sexo, en la ciudad de Valledupar, para el periodo 2007-2014, permitió observar que la dinámica en la tasa de desempleo de las mujeres fue superior a los hombres. Durante 2007, ambos grupos registraron las variaciones más altas para las mujeres de 19,1% y para los hombres 12,6%; en 2014 alcanzaron el menor porcentaje de 12,1% y 7,2%, respectivamente, (gráfico 2.3.1).

Gráfico 2.3.1. Valledupar. Evolución de la tasa de desempleo, según sexo  
2007-2014

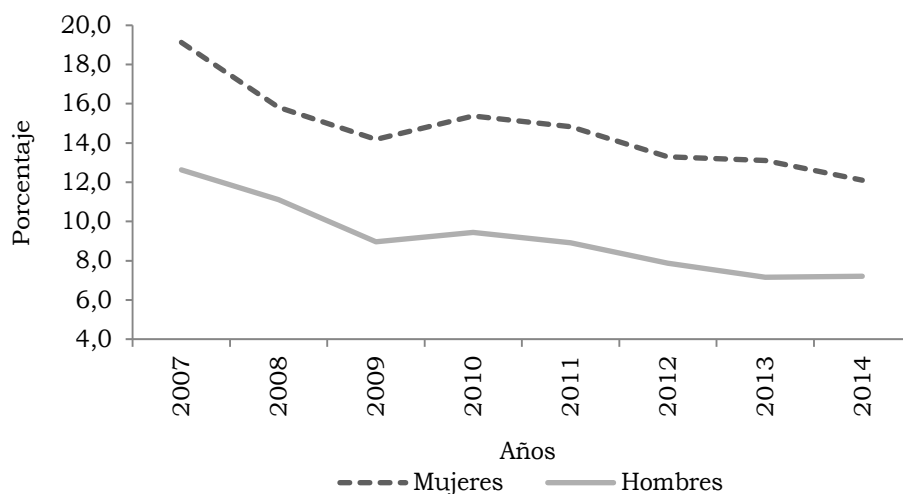

Fuente: DANE.

En Valledupar, las ramas de actividad económica que mayor influencia ejercieron en el empleo para 2014 fueron comercio, hoteles y restaurantes 34,6%; servicios comunales, sociales y personales 26,1%; y, transporte, almacenamiento y comunicaciones 12,3%. Mientras que las de menor participación fueron la intermediación financiera (1,7%) y

otras ramas (2,3%). Entretanto, el mayor aumento, con respecto al año anterior, se dio en actividades inmobiliarias con (21,3%) (cuadro 2.3.5).

Cuadro 2.3.5. Valledupar. Ocupados, según rama de actividad  
2009-2014

Rama de actividad	Miles de personas					
	2009	2010	2011	2012	2013	2014
Total	134	141	142	155	157	164
Industria manufacturera	11	11	14	16	15	15
Construcción	10	11	11	11	12	12
Comercio, hoteles y restaurantes	48	53	51	58	56	57
Transporte, almacenamiento y comunicaciones	18	18	18	18	20	20
Intermediación financiera	1	2	2	2	3	3
Actividades inmobiliarias	8	8	7	9	9	10
Servicios comunales, sociales y personales	35	36	36	37	39	43
Otras ramas <sup>1</sup>	4	4	4	4	3	4
No informa	0	0	0	0	0	0

<sup>1</sup> Agricultura, ganadería, pesca, caza y silvicultura; explotación de minas y canteras; y suministro de electricidad, gas y agua.

Fuente: DANE.

En la capital del Cesar, la población cesante por ramas de la actividad económica para 2014 totalizó 15 mil personas. La actividad económica de mayor participación fue comercio, hoteles y restaurantes (35,1%), seguido de servicios comunales, sociales y personales (30,9%) (cuadro 2.3.6).

Cuadro 2.3.6. Valledupar. Cesantes, según rama de actividad  
2009-2014

Rama de actividad	Miles de personas					
	2009	2010	2011	2012	2013	2014
Total	14	17	15	15	15	15
Industria manufacturera	1	1	1	1	1	1
Construcción	1	2	1	1	1	1
Comercio, hoteles y restaurantes	5	5	5	5	5	5
Transporte, almacenamiento y comunicaciones	1	1	1	1	1	1
Intermediación financiera	0	0	0	0	0	0
Actividades inmobiliarias	1	1	1	1	1	1
Servicios comunales, sociales y personales	4	6	5	5	5	4
Otras ramas <sup>1</sup>	1	1	1	1	1	1
No informa	0	0	0	0	0	0

<sup>1</sup> Agricultura, ganadería, pesca, caza y silvicultura; explotación de minas y canteras; y suministro de electricidad, gas y agua.

Fuente: DANE.



La distribución de ocupados, según posición ocupacional, en la ciudad de Valledupar, evidenció que la categoría por cuenta propia representó el mayor porcentaje con 97 mil empleados (58,9%), seguido del empleo particular con 42 mil (25,5%); estas dos categorías concentraron el 84,4% de los ocupados en la ciudad (gráfico 2.3.2).

Gráfico 2.3.2. Valledupar. Distribución de ocupados, según posición ocupacional 2014

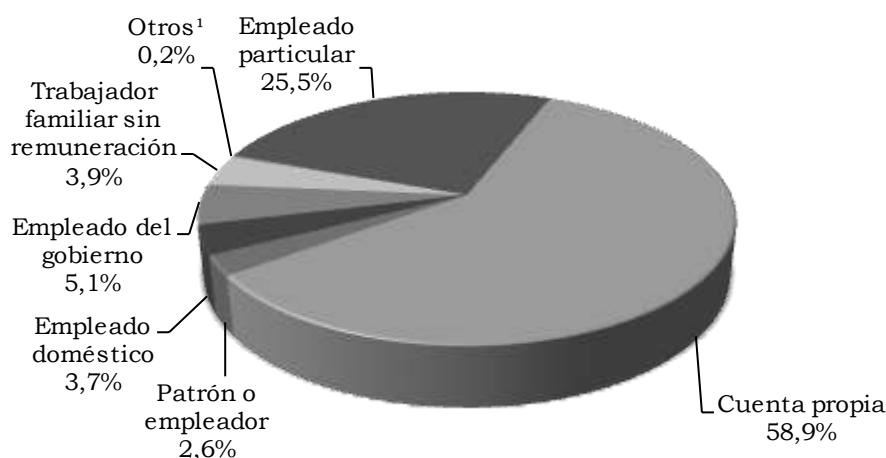

<sup>1</sup> Trabajador sin remuneración en otras empresas; jornalero o peón; otro.

Fuente: DANE.

La población inactiva en la ciudad de Valledupar, para 2014, totalizó 108 mil personas, distribuidas en estudiantes (47,6%), oficios del hogar (42,3%) y otros<sup>20</sup> (10,1%) (cuadro 2.3.7). En 2014, los inactivos aumentaron 1,1%, esta situación se explicó por el número de personas que ingresaron a la categoría estudiantes.

Cuadro 2.3.7. Valledupar. Inactivos 2010-2014

Años	Total inactivos	Miles de personas		
		Estudiantes	Oficios del Hogar	Otros
2010	95	43	43	10
2011	103	46	46	12
2012	100	45	44	11
2013	107	49	46	11
2014	108	51	46	11

Fuente: DANE.

<sup>20</sup> Otros: población que comprende a los pensionados, jubilados, incapacitados permanentes para trabajar, rentistas y personas que no les llaman la atención trabajar.

## 2.5. SECTOR EXTERNO

2.5.1. Exportaciones (FOB). Durante 2014, las ventas externas realizadas por el país totalizaron US\$54.794.812 miles FOB, lo que reflejó un descenso de 6,8%, respecto al 2013, equivalente a US\$4.028.849 miles FOB menos. Los departamentos que presentaron las mayores participaciones fueron Antioquia (9,3%), Cesar (7,1%), Meta (5,9%), Bogotá D. C. (5,7%), La Guajira (4,8%) y Casanare (4,2%). No obstante, el mayor valor exportado se clasificó como no diligenciado al registrar 37,7% (cuadro 2.5.1.1).

Cuadro 2.5.1.1. Nacional. Exportaciones, según departamento 2013-2014

Departamento	Valor FOB (miles de dólares)		Variación	Participación
	2013	2014		
Nacional	58.823.661	54.794.812	-6,8	100,0
Amazonas	232	20	-91,4	0,0
Antioquia	5.830.160	5.109.697	-12,4	9,3
Arauca	797.426	589.793	-26,0	1,1
Atlántico	1.421.428	1.343.701	-5,5	2,5
Bogotá D.C.	3.231.870	3.104.506	-3,9	5,7
Bolívar	3.753.422	2.031.400	-45,9	3,7
Boyacá	341.228	356.041	4,3	0,6
Caldas	673.165	745.042	10,7	1,4
Caquetá	187	230	23,0	0,0
Casanare	2.459.560	2.287.050	-7,0	4,2
Cauca	326.603	377.885	15,7	0,7
Cesar	3.668.335	3.863.579	5,3	7,1
Chocó	1.780	1.745	-2,0	0,0
Córdoba	779.920	667.317	-14,4	1,2
Cundinamarca	1.689.554	1.564.340	-7,4	2,9
Guainía	75	37	-50,5	0,0
Guaviare	117	749	*	0,0
Huila	530.833	525.976	-0,9	1,0
La Guajira	2.929.473	2.645.718	-9,7	4,8
Magdalena	551.685	538.602	-2,4	1,0
Meta	3.211.018	3.243.820	1,0	5,9
Nariño	50.851	70.788	39,2	0,1
Norte de Santander	402.814	272.779	-32,3	0,5
Putumayo	264.074	256.481	-2,9	0,5
Quindío	207.040	291.868	41,0	0,5
Risaralda	472.667	636.030	34,6	1,2
San Andrés	3.530	3.086	-12,6	0,0
Santander	1.118.242	1.162.270	3,9	2,1
Sucre	23.086	16.497	-28,5	0,0
Tolima	312.952	212.811	-32,0	0,4
Valle del Cauca	2.112.022	2.195.688	4,0	4,0

Cuadro 2.5.1.1. Nacional. Exportaciones, según departamento  
2013-2014

Departamento	Valor FOB		Variación	Participación
	(miles de dólares)			
	2013	2014		
Vaupés	226	344	52,4	0,0
Vichada	534	55	-89,7	0,0
No diligenciado <sup>1</sup>	21.657.552	20.678.868	-4,5	37,7

<sup>1</sup> En la declaración de exportación no se diligencia información de origen, se hace imposible determinar con exactitud desde qué departamento procede dicho producto. Ocurre usualmente con petróleo y sus derivados (exportaciones bajo las partidas arancelarias 2709 a la 2715).

\* Variación muy alta.

Fuente: DANE - DIAN. Cálculos: DANE.

Del total de las ventas externas del país, el 70,9% correspondió a exportaciones tradicionales equivalentes a US\$38.850.123 miles FOB, inferior en 6,9%, respecto a 2013. Mientras que las no tradicionales representaron el 29,1% y un monto de US\$15.944.689 miles FOB con un descenso de 6,7%. De acuerdo con la Clasificación Uniforme del Comercio Internacional de la OMC (CUCI Rev. 3), la mayor participación fue de combustibles y productos de las industrias extractivas con 66,5%; mientras que la menor se dio en otros sectores con 2,9%. El grupo que aumentó, en relación al año anterior, fue agropecuarios, alimentos y bebidas (9,9%) (cuadro 2.5.1.2).

En 2014, las exportaciones del Cesar fueron valoradas en US\$3.863.579 miles FOB, superior en 5,3% con relación a 2013. El 99,3% correspondió a tradicionales, equivalentes a US\$3.837.322 miles FOB, aumentó 9,6% y el restante 0,7% a no tradicionales, cuya cuantía fue de US\$26.257 miles FOB, disminuyó 84,2%.

Para el departamento, según la CUCI, el grupo que registró la mayor participación fue combustibles y productos de las industrias extractivas (99,3%), la menor se presentó en manufacturas (0,1%). Estos grupos fueron los que registraron crecimientos de 23,7% y 9,6%, respectivamente.

Cuadro 2.5.1.2. Nacional-Cesar. Exportaciones, según grupos de productos CUCI de la OMC  
2013-2014

Principales grupos de productos	Valor FOB en miles de dólares					
	No tradicionales		Variación	Tradicionales		Variación
	2013	2014		2013	2014	
Nacional						
Agropecuarios, alimentos y bebidas	4.796.428	4.869.794	1,5	1.883.906	2.473.248	31,3
Combustibles y productos de las industrias extractivas	751.733	724.925	-3,6	39.171.042	35.736.280	-8,8

Cuadro 2.5.1.2. Nacional-Cesar. Exportaciones, según grupos de productos CUCI de la OMC 2013-2014

Principales grupos de productos	Valor FOB en miles de dólares						Conclusión
	No tradicionales			Tradicionales			
	2013	2014	Variación	2013	2014	Variación	
Nacional							
Manufacturas	9.265.324	8.750.222	-5,6	680.124	640.595	-5,8	
Otros sectores	2.275.105	1.599.748	-29,7	0	0	(-)	
Cesar							
Agropecuarios, alimentos y bebidas	164.149	23.836	-85,5	91	662	*	
Combustibles y productos de las industrias extractivas	29	40	38,7	3.502.141	3.836.660	9,6	
Manufacturas	1.925	2.381	23,7	0	0	(-)	
Otros sectores	0	0	(-)	0	0	(-)	

(-) Sin movimiento.

\* Variación muy alta.

Fuente: DANE - DIAN. Cálculos: DANE.

Exportaciones tradicionales (FOB). Para 2014, el departamento del Cesar registró un aumento en las ventas al exterior de las tradicionales, en 9,6% frente a 2013, equivalente a US\$3.837.322 miles FOB adicional. Comportamiento jalonado, según la clasificación CIU, por el sector minero, que creció en 9,6% y aportó el 100,0% (cuadro 2.5.1.3).

Cuadro 2.5.1.3. Cesar. Exportaciones tradicionales, según CIU Rev. 3.0 A.C. 2013-2014

CIU	Descripción	Valor FOB en miles de dólares			
		2013	2014	Variación	Participación
Total		3.502.232	3.837.322	9,6	100,0
C	Sector minero	3.502.141	3.836.660	9,6	100,0
10	Extracción de carbón, carbón lignítico y turba	3.492.256	3.822.626	9,5	99,6
11	Extracción de petróleo crudo y de gas natural, actividades de servicios relacionadas con la extracción de petróleo y gas, excepto las actividades de prospección	9.885	14.034	42,0	0,4
D	Sector industrial	91	662	*	0,0
15	Elaboración de productos alimenticios y bebidas	91	662	*	0,0

\* Variación muy alta.

Fuente: DANE - DIAN. Cálculos: DANE.

Por destinos, las exportaciones tradicionales del Cesar tuvo como principal socio comercial a los Países Bajos con 26,7% del total, equivalente a US\$1.023.002 miles FOB y una variación de 19,0%, con respecto al 2013, seguido de las ventas externas a Reino Unido (13,5%), Israel (11,1%) y Estados Unidos (7,4%).

**Exportaciones no tradicionales (FOB).** Para 2014, el departamento del Cesar registró una caída en las ventas al exterior de los no tradicionales, en 84,2% frente a 2013, equivalente a US\$139.846 miles FOB menos. Comportamiento jalonado, según clasificación CIIU, por el sector industrial, que decreció en 36,6% y representó el 67,9%, seguido por agropecuario, caza y silvicultura, que disminuyó 93,9% y participó con el 32,0% (cuadro 2.5.1.4).

En el sector industrial, la mayor participación fue para productos alimenticios y bebidas (50,4%) con una variación de -38,8%. Entretanto, en el agropecuario, caza y silvicultura, la mayor representatividad fue para agricultura, ganadería y caza (31,0%).

Cuadro 2.5.1.4. Cesar. Exportaciones no tradicionales, según CIIU Rev. 3.0 A.C. 2013-2014

CIIU	Descripción	Valor FOB en miles de dólares			
		2013	2014	Variación	Participación
Total		166.103	26.257	-84,2	100,0
A	Sector agropecuario, caza y silvicultura	137.947	8.395	-93,9	32,0
01	Agricultura, ganadería y caza	137.920	8.148	-94,1	31,0
02	Silvicultura y extracción de madera	28	247	*	0,9
C	Sector minero	29	40	38,7	0,2
13	Extracción de minerales metalíferos	29	39	33,7	0,1
14	Extracción de minerales no metálicos	0	1	-	0,0
D	Sector industrial	28.126	17.822	-36,6	67,9
15	Productos alimenticios y bebidas	21.625	13.225	-38,8	50,4
18	Fabricación de prendas de vestir; preparada y teñido de pieles	0	3	-	0,0
20	Transformación de la madera y fabricación de productos de madera y de corcho, excepto muebles; fabricación de artículos de cestería y espartería	4.192	1.304	-68,9	5,0
21	Fabricación de papel, cartón y productos de papel y cartón	81	0	-100,0	0,0
22	Actividades de edición e impresión y de reproducción de grabaciones	33	0	-100,0	0,0
24	Fabricación de sustancias y productos químicos	2.165	3.265	50,8	12,4
27	Fabricación de productos metalúrgicos básicos	30	0	-100,0	0,0

Cuadro 2.5.1.4. Cesar. Exportaciones no tradicionales, según CIIU Rev. 3.0 A.C. 2013-2014

CIIU	Descripción	Valor FOB en miles de dólares			Conclusión
		2013	2014	Variación	Participación
31	Fabricación de maquinaria y aparatos eléctricos ncp	0	1	-	0,0
34	Fabricación de vehículos automotores, remolques y semirremolques	0	22	-	0,1
36	Fabricación de muebles; industriales manufactureras ncp	0	1	-	0,0

- Indefinido.

\* Variación muy alta.

ncp: no clasificado previamente.

Fuente: DANE - DIAN. Cálculos: DANE.

Por destinos, las exportaciones no tradicionales del Cesar tuvieron como principal socio comercial a Venezuela con el 40,5% del total, equivalente a US\$10.627 miles FOB y una variación de (-93,0%), con respecto a 2013; seguido de las ventas externas a Chile (27,0%), China (9,6%) y Brasil (7,8%). Las exportaciones hacia China y Brasil registraron un decrecimiento de 14,6% y 5,9%, respectivamente; mientras que las de Chile crecieron 63,3% (gráfico 2.5.1.1).

Gráfico 2.5.1.1. Cesar. Distribución de exportaciones no tradicionales, según país de destino 2014

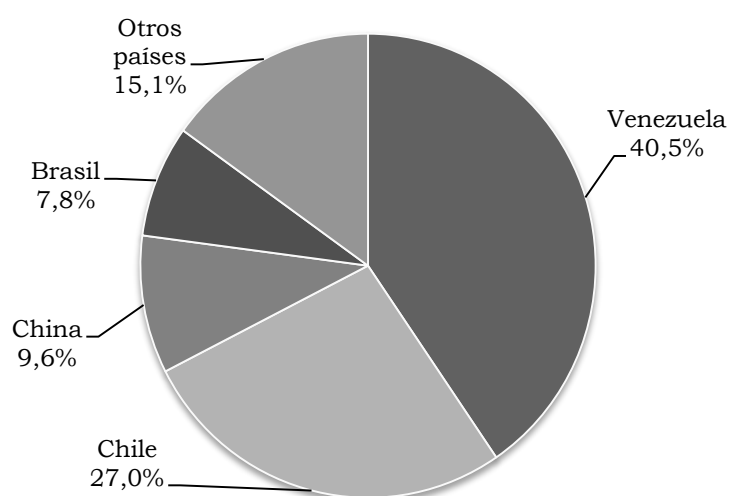

Fuente: DANE - DIAN. Cálculos: DANE.

2.5.2. Importaciones (CIF). Para 2014, las importaciones realizadas por Colombia totalizaron US\$64.028.884 miles CIF, con un aumento de 7,8% respecto de 2013. Los departamentos que presentaron las mayores participaciones fueron: Bogotá D.C. (51,5%), Antioquia (12,5%), Valle del Cauca (8,6%), Cundinamarca (8,3%), Bolívar (6,7%) y Atlántico (5,1%).

Gráfico 2.5.2.1 Nacional. Participación y crecimiento de las importaciones, por principales departamentos 2014

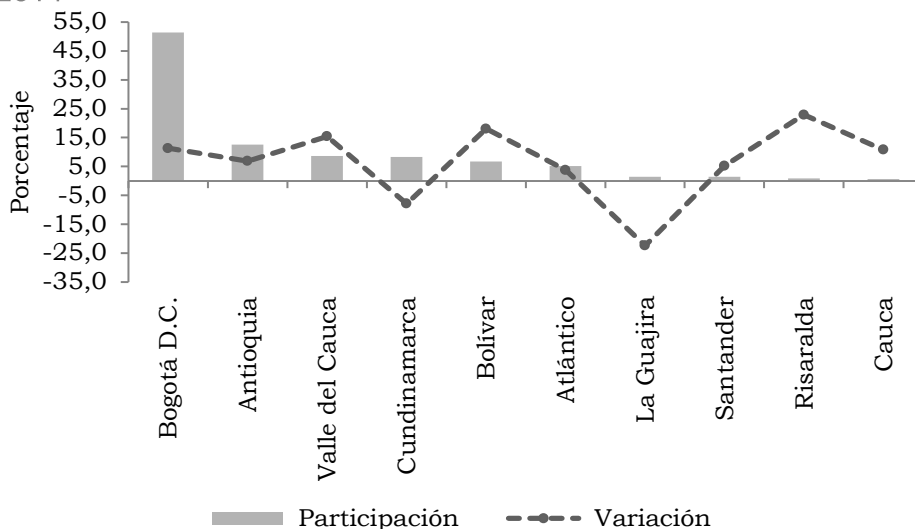

Fuente: DANE - DIAN. Cálculos: DANE.

De acuerdo con la clasificación CUCI de la OMC, por grupos de productos en Colombia, la mayor participación en 2014 la registró en las manufacturas con el 76,1%, equivalente a US\$48.735.797 miles CIF; mientras que la menor fue de otros sectores con 0,4% y US\$259.517 miles CIF (cuadro 2.5.2.1).

Para el Cesar, el grupo de productos importados que registró la mayor participación fue manufacturas con el 99,0%, equivalente a US\$206.368 miles CIF y decreció el 22,3%; mientras que el grupo de otros sectores presentó la menor 0,0%, equivalente a US\$18 miles CIF; sin embargo, el grupo de combustibles y productos de las industrias extractivas fue el de mayor crecimiento (286,7%). La mayor variación negativa fue agropecuarios, alimentos y bebidas (59,5%).

Cuadro 2.5.2.1. Nacional-Cesar. Importaciones, según grupos de productos CUCI de la OMC 2013-2014

Principales grupos de productos	Valor CIF (miles de dólares)		Variación
	2013	2014	
Nacional			
Agropecuarios, alimentos y bebidas	6.348.280	6.508.071	2,5
Combustibles y productos de las industrias extractoras	7.326.141	8.525.499	16,4
Manufacturas	45.614.368	48.735.797	6,8
Otros sectores	92.421	259.517	180,8
Cesar			
Agropecuarios, alimentos y bebidas	1.305	529	-59,5
Combustibles y productos de las industrias extractoras	393	1.519	286,7
Manufacturas	265.682	206.368	-22,3
Otros sectores	5	18	259,2

Fuente: DIAN - DANE. Cálculos: DANE.

Las importaciones del Cesar registraron un valor de US\$208.434 miles CIF, con una disminución de 22,0%, respecto de 2013. Este resultado fue explicado según la clasificación CIIU, por las compras externas del sector industrial, que participaron con 99,9% del total (cuadro 2.5.2.2).

La actividad industrial de más alta participación fue fabricación de maquinaria y equipo ncp con 43,4%, equivalente a US\$90.489 miles CIF y con un decreciente de 22,7%; seguida de fabricación de sustancias y productos químicos con 18,1%, valorada en US\$37.716 miles CIF y un aumento de 14,2%.

Cuadro 2.5.2.2. Cesar. Importaciones, según CIIU Rev. 3.0 A.C. 2013-2014

CIIU	Descripción	Valor CIF en miles de dólares			
		2013	2014	Variación	Participación
Total		267.385	208.434	-22,0	100,0
A	Sector agropecuario, caza y silvicultura	850	285	-66,4	0,1
01	Agricultura, ganadería y caza	849	275	-67,6	0,1
02	Silvicultura y extracción de madera	0	10	-	0,0
C	Sector minero	21	3	-84,5	0,0
14	Explotación de minerales no metálicos	21	3	-84,5	0,0
D	Sector industrial	266.509	208.128	-21,9	99,9
15	Productos alimenticios y bebidas	504	221	-56,2	0,1
17	Fabricación de productos textiles	183	159	-12,8	0,1



Cuadro 2.5.2.2. Cesar. Importaciones, según CIU Rev. 3.0 A.C.  
2013-2014

CIU	Descripción	Valor CIF en miles de dólares			Conclusión
		2013	2014	Variación	Participación
18	Fabricación de prendas de vestir; preparado y teñido de pieles	289	262	-9,6	0,1
19	Curtido y preparado de cueros; calzado; artículos de viaje, maletas, bolsos de mano y similares; artículos de talabartería y guarnicionería	89	110	22,7	0,1
20	Transformación de la madera y fabricación de productos de madera y de corcho, excepto muebles; fabricación de artículos de cestería y espartería	39	294	*	0,1
21	Fabricación de papel, cartón y productos de papel y cartón	283	16	-94,3	0,0
22	Actividades de edición e impresión y reproducción de grabaciones	5	46	*	0,0
23	Coquización, productos de refinación del petróleo y combustible nuclear	172	1.347	*	0,6
24	Fabricación de sustancias y productos químicos	33.032	37.716	14,2	17,9
25	Fabricación de productos de caucho y plástico	45.280	23.172	-48,8	11,0
26	Fabricación de otros productos minerales no metálicos	797	1.044	31,0	0,5
27	Fabricación de productos metalúrgicos básicos	4.323	2.521	-41,7	1,2
28	Fabricación de productos elaborados de metal, excepto maquinaria y equipo	8.899	11.289	26,9	5,4
29	Fabricación de maquinaria y equipo ncp	117.021	90.489	-22,7	43,0
30	Fabricación de maquinaria de oficina, contabilidad e informática	139	127	-9,0	0,1
31	Fabricación de maquinaria y aparatos eléctricos ncp	20.762	7.950	-61,7	3,8
32	Fabricación de equipo y aparatos de radio, televisión y comunicaciones	569	503	-11,7	0,2
33	Fabricación de instrumentos médicos, ópticos y de precisión y fabricación de relojes	2.696	2.486	-7,8	1,2
34	Fabricación de vehículos automotores, remolques y semirremolques	16.747	23.098	37,9	11,0
35	Fabricación de otros tipos de equipo de transporte	13.629	4.336	-68,2	2,1
36	Fabricación de muebles; industrias manufactureras ncp	1.051	942	-10,4	0,4
00	No asignado	5	18	259,2	0,0

\* Variación muy alta.

- Indefinido.

ncp: no clasificado previamente.

Fuente: DANE - DIAN. Cálculos: DANE.

De acuerdo con la Clasificación por Grandes Categorías Económicas (CGCE), la mayor participación en las importaciones del Cesar fue de bienes de capital y sus piezas y accesorios (excepto el equipo de transporte) con el 44,8%, equivalente a US\$93.399 miles CIF y una variación de -25,7% con relación a 2013, seguido de suministros industriales no especificados en otra partida, que participó con 29,4% y creció 6,3%; y por último, equipo de transporte y sus piezas y accesorios, que representó el 23,1%, equivalente a US\$48.246 miles CIF, con una variación de -39,1% (cuadro 2.5.2.3).

Cuadro 2.5.2.3. Cesar. Importaciones, según CGCE  
2013-2014

Descripción	Valor CIF en miles de dólares			
	2013	2014	Variación	Participación
Total	267.385	208.434	-22,0	100,0
1 Alimentos y bebidas	297	221	-25,7	0,1
12 Elaborados	297	221	-25,7	0,1
121 Destinados principalmente a la industria	0	221	-	0,1
122 Destinados principalmente al consumo en los hogares	297	0	-100,0	0,0
2 Suministros industriales no especificados en otra partida	57.732	61.341	6,3	29,4
21 Básicos	870	289	-66,8	0,1
22 Elaborados	56.861	61.052	7,4	29,3
3 Combustibles y lubricantes	276	1.458	428,5	0,7
32 Elaborados	276	1.458	428,5	0,7
322 Otros	276	1.458	428,5	0,7
4 Bienes de capital y sus piezas y accesorios (excepto el equipo de transporte)	125.697	93.399	-25,7	44,8
41 Bienes de capital (excepto el equipo de transporte)	70.908	41.078	-42,1	19,7
42 Piezas y accesorios	54.789	52.320	-4,5	25,1
5 Equipo de transporte y sus piezas y accesorios	79.163	48.246	-39,1	23,1
51 Vehículos automotores de pasajeros	221	226	2,0	0,1
52 Otros	19.355	284	-98,5	0,1
521 Industrial	19.355	284	-98,5	0,1
53 Piezas y accesorios	59.587	47.737	-19,9	22,9
6 Artículos de consumo no especificados en otra partida	4.215	3.752	-11,0	1,8
61 Duraderos	1.052	537	-48,9	0,3
62 Semiduraderos	1.085	1.172	8,0	0,6
63 No duraderos	2.078	2.043	-1,7	1,0
7 Bienes no especificados en otra partida	5	18	259,2	0,0

- Indefinido.

Fuente: DANE - DIAN. Cálculos: DANE.

Para 2014, las importaciones del Cesar se originaron principalmente de Estados Unidos, con 52,9% del total, es decir, US\$110.209 miles CIF, seguido de Rusia (17,4%) que alcanzó US\$36.190 miles CIF y Alemania (8,6%). Las compras externas provenientes de Rusia y Reino Unido registraron aumento del 33,5% y 36,4%, respectivamente; con respecto a 2013 (gráfico 2.5.2.2).

Gráfico 2.5.2.2. Cesar. Distribución de importaciones, según país de origen 2014

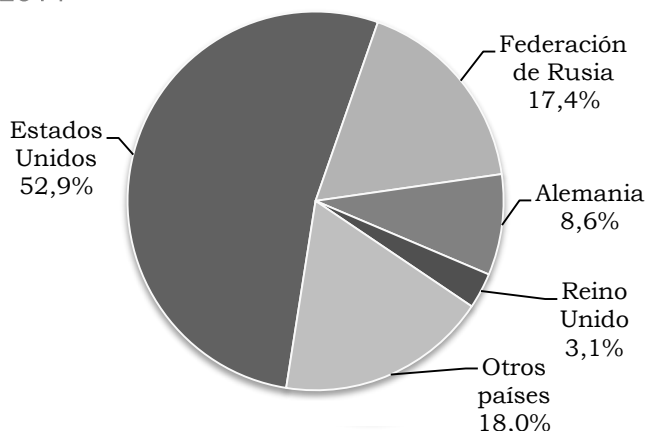

Fuente: DANE - DIAN. Cálculos: DANE.

## 2.6. ACTIVIDAD FINANCIERA

2.6.1. Monto colocaciones nominales-operaciones activas. Según la Superintendencia Financiera, el total de la cartera neta en Colombia (cartera bruta después de descontadas las provisiones), al finalizar diciembre de 2014, fue de \$330.030.964 miles de millones, lo que representó un aumento anual de 14,6%. Por su parte, los desembolsos en la región Caribe totalizaron \$33.868.344 millones, aportaron 10,3% al total nacional y mostraron así un crecimiento anual de 12,7%. Como se observa en el gráfico 2.6.1.2, los departamentos que tienen la más alta participación dentro del total son: Atlántico, Bolívar, Córdoba, Magdalena y Cesar.

Las operaciones activas en Cesar registraron un total de \$2.333.303 millones al cierre de diciembre de 2014, con un aumento anual de 24,4%; representaron 6,9% del saldo total de los créditos brutos otorgados por los intermediarios financieros en la región Caribe (cuadro 2.6.1.1). Los créditos de consumo, comercial y de vivienda fueron los de mayor participación y en conjunto aportaron el 92,2% del total departamental. (gráfico 2.6.1.1).

Cuadro 2.6.1.1. Cesar. Cartera bruta, según destino e intermediario financiero  
2013-2014

Concepto	Millones de pesos		
	Saldos		Variación porcentual
	2013	2014	
Total	1.875.329	2.333.303	24,4
Sistema bancario	1.847.301	2.289.321	23,9
Créditos de vivienda	299.835	377.681	26,0
Créditos de consumo	738.186	873.130	18,3
Créditos comerciales	635.444	860.284	35,4
Microcréditos	173.836	178.226	2,5
Compañías de financiamiento comercial	16.277	43.982	170,2
Créditos de consumo	8.160	26.789	228,3
Créditos comerciales	6.511	14.093	116,4
Microcréditos	1.605	3.101	93,2
Cooperativas financieras	11.751	(-)	*
Créditos de consumo	11.526	(-)	*
Créditos comerciales	225	(-)	*

(-) Sin movimiento.

\* Variación muy alta.

Fuente: Superintendencia Financiera. Cálculos Centro Regional de Estudios Económicos, Cartagena. Banco de la República.

Gráfico 2.6.1.1. Cesar. Distribución del crédito bruto, según  
forma de financiación  
2014

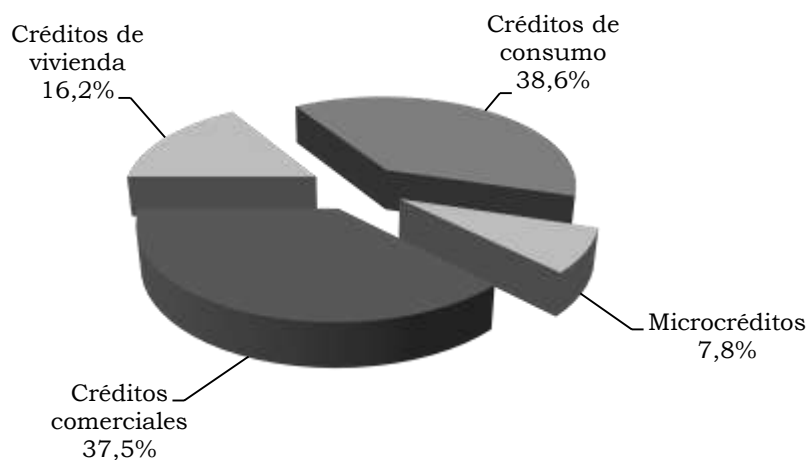

Fuente: Superintendencia Financiera. Cálculos Centro Regional de Estudios Económicos, Cartagena. Banco de la República.

Cuadro 2.6.1.2. Región Caribe. Participación porcentual de la cartera bruta del sistema financiero, según departamento 2014

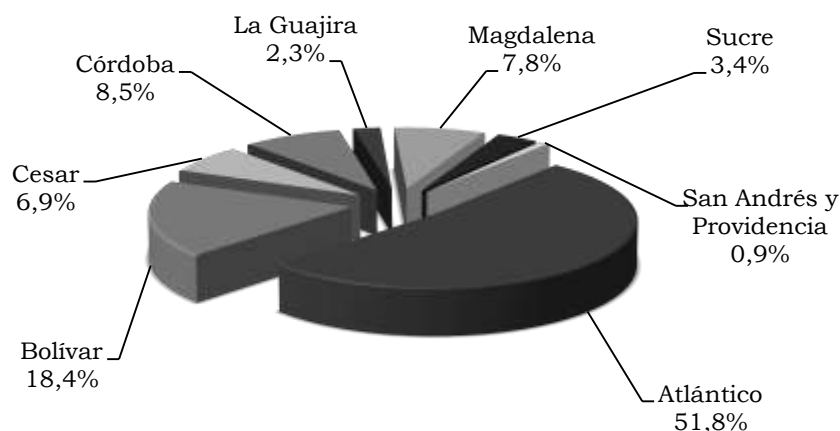

Fuente: Superintendencia Financiera. Cálculos Centro Regional de Estudios Económicos, Cartagena. Banco de la República.

La banca se consolida como el intermediario financiero de mayor participación en la banca nacional y regional, al igual que en Cesar, donde representó el 98.1% de los créditos otorgados en el departamento. El resto de desembolsos se canalizaron por medio de las compañías de financiamiento comercial. En particular, los créditos de consumo y los créditos comerciales fueron los recursos más representativos dentro de los desembolsos realizados por estos intermediarios en el departamento.

Cuadro 2.6.1.2. Cesar. Distribución de las colocaciones (Cartera bruta), según intermediario financiero, por mercados 2014

Concepto	Millones de pesos		
	Nacional	Regional <sup>1</sup>	Cesar
Total	330.030.964	33.868.344	2.333.303
Bancos	299.057.288	31.826.334	2.289.321
Corporaciones financieras	259.926	(-)	(-)
Compañías de financiamiento comercial	18.507.310	2.031.230	43.982
Cooperativas de carácter financiero	2.007.447	10.779	(-)
Instituciones oficiales especiales	10.198.993	(-)	(-)

(-) Sin movimiento.

<sup>1</sup> Incluye los departamentos del Atlántico, Bolívar, Cesar, Córdoba, La Guajira, Magdalena, San Andrés y Providencia, y Sucre.

Fuente: Superintendencia Financiera. Cálculos Centro Regional de Estudios Económicos, Cartagena. Banco de la República.

2.6.2. Monto captaciones nominales-operaciones pasivas. Las entidades financieras en Colombia registraron un saldo de \$324.150.744 millones en la captación de

recursos del público al cierre de diciembre de 2014, con un crecimiento anual de 8,2%, que refleja un menor avance en comparación con el resultado del año anterior.

Los departamentos de la región Caribe participaron con el 6,3% del total de los recursos captados en el orden nacional, es decir, con un monto de \$20.523.843 millones, superior en 8,9% a lo obtenido en 2013. A diferencia de los créditos, las captaciones crecieron a un menor ritmo debido a que un año atrás el incremento fue de 27,9 %.

Al cierre de diciembre de 2014, el pasivo del sistema financiero registrado en el departamento del Cesar ascendió a \$2.189.200 millones con un crecimiento de 2,4%. El mayor monto de estas operaciones, por tipo de intermediario, lo captaron los bancos comerciales, que participaron con 98,7% del total y crecieron en 2,5%; mientras que las compañías de financiamiento comercial solo captaron el 1,3% y crecieron en la misma proporción.

Cuadro 2.6.2.1. Cesar. Principales fuentes de recursos, según intermediario financiero  
2013-2014

Concepto	Millones de pesos		
	Saldos		Variación porcentual
	2013	2014	
Total	2.138.848	2.189.200	2,4
Sistema bancario	2.108.965	2.160.987	2,5
Depósitos en cuenta corriente	901.833	851.264	-5,6
Depósitos simples	13	15	14,8
Certificados de depósitos a término	139.577	147.890	6,0
Depósitos de ahorro	1.061.147	1.150.019	8,4
Cuentas de ahorro especial	6.322	11.723	85,4
Certificado de ahorro valor real	73	76	3,3
Compañías de financiamiento comercial	27.514	28.213	2,5
Certificados de depósitos a término	26.488	25.000	-5,6
Depósitos de ahorro	1.027	3.213	212,9
Cooperativas de carácter financiero	2.369	(-)	*
Certificados de depósitos a término	1.205	(-)	*
Depósitos de ahorro	1.164	(-)	*

(-) Sin movimiento.

\* Variación muy alta.

Fuente: Superintendencia Financiera. Cálculos Centro Regional de Estudios Económicos, Cartagena. Banco de la República.

Con relación a la composición de los principales instrumentos de captación del sistema financiero del departamento, los productos de mayor demanda fueron los depósitos de ahorro y los depósitos en cuenta corriente, los cuales concentraron el 91,6% de los ahorros (gráfico 2.6.2.1).

Gráfico 2.6.2.1. Cesar. Distribución de captaciones, según instrumentos usados  
2014

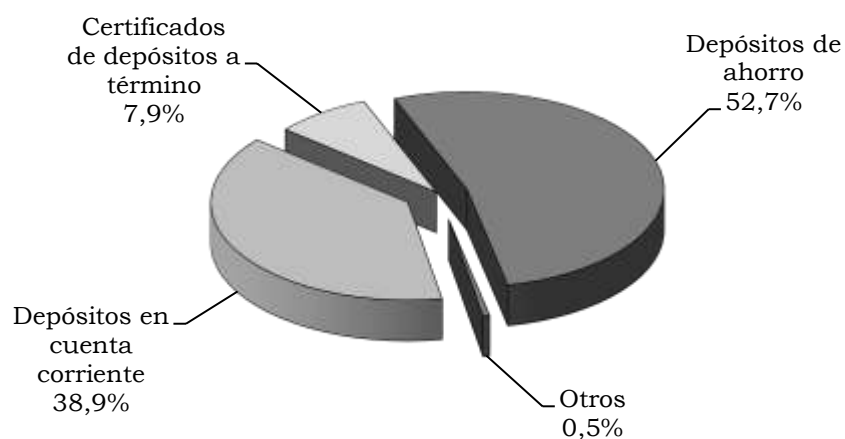

Fuente: Superintendencia Financiera. Cálculos Centro Regional de Estudios Económicos, Cartagena. Banco de la República.

Cuadro 2.6.2.2. Cesar. Distribución de las captaciones, según intermediarios financieros, por mercados  
2014

Concepto	Millones de pesos		
	Nacional	Regional <sup>1</sup>	Cesar
Total	324.150.744	20.523.843	2.189.200
Bancos	300.288.443	19.448.934	2.160.987
Corporaciones financieras	1.932.364	616	(-)
Compañías de financiamiento comercial	16.573.423	1.070.757	28.213
Cooperativas de carácter financiero	1.469.643	3.537	(-)
Instituciones oficiales especiales	3.886.871	(-)	(-)

(-) Sin movimiento.

<sup>1</sup> Incluye los departamentos del Atlántico, Bolívar, Cesar, Córdoba, La Guajira, Magdalena, San Andrés y Providencia, y Sucre.

Fuente: Superintendencia Financiera. Cálculos Centro Regional de Estudios Económicos, Cartagena. Banco de la República.

En la región Caribe, los departamentos que registraron mayor participación en las captaciones del sistema financiero fueron: Atlántico, Bolívar, Cesar, Córdoba y Magdalena (gráfico 2.6.2.2).

Gráfico 2.6.2.2. Región Caribe. Participación porcentual de las captaciones del sistema financiero, según departamentos 2014

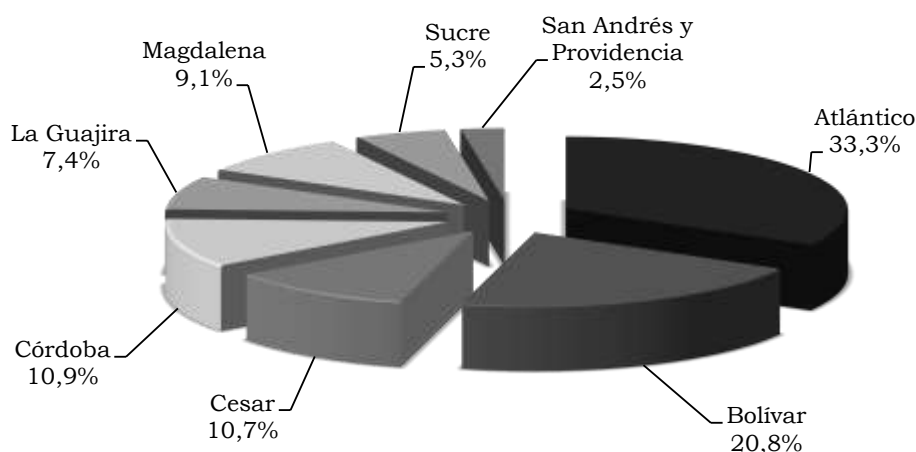

Fuente: Superintendencia Financiera. Cálculos Centro Regional de Estudios Económicos, Cartagena. Banco de la República.

## 2.7. SITUACIÓN FISCAL

2.7.3. Recaudo de impuestos nacionales. Al cierre de 2014, la contribución de las empresas y personas naturales que ejercen sus actividades productivas en el país registro un crecimiento del 8,1% al pasar de \$105.549.742 millones a \$114.041.015 millones en el periodo de estudio, en el departamento del Cesar fue de \$214.595 millones, superior en 11,9% al recaudo del año 2013. Esta cifra representa un 0,2% de los impuestos recaudados por el Estado en el orden nacional y un 1,7% en el regional (cuadro 2.7.3.1).

Cuadro 2.7.3.1. Valledupar. Recaudos de los impuestos nacionales internos y externos 2013-2014<sup>Pr</sup>

Impuestos nacionales	Millones de pesos		Variación porcentual	Participación porcentual	
	2013 <sup>1</sup>	2014		2013	2014
Total	191.778	214.595	11,9	100,0	100,0
A. Internos	149.278	176.960	18,5	77,8	82,5
1. Impuestos de renta	31.747	23.344	-26,5	16,6	10,9
2. Impuestos de ventas	38.579	49.284	27,7	20,1	23,0
3. Retención en la fuente	68.761	75.601	9,9	35,9	35,2
4. Seguridad democrática <sup>2</sup>	1	39	*	0,0	0,0
5. Patrimonio Ley 863 de 2003 <sup>2</sup>	4.486	5.739	27,9	2,3	2,7
6. Por clasificar <sup>3</sup>	294	(-)	*	0,2	0,0
7. Precios de transferencia	(-)	(-)	-	0,0	0,0



Cuadro 2.7.3.1. Valledupar. Recaudos de los impuestos nacionales internos y externos 2013-2014<sup>PF</sup>

Impuestos nacionales	Millones de pesos		Variación porcentual	Conclusión Participación porcentual	
	2013 <sup>1</sup>	2014		2013	2014
	8. Movimientos financieros	21		27	28,6
9. Consumo	2.187	3.510	60,5	1,1	1,6
10. Gasolina y ACPM	(-)	(-)	-	0,0	0,0
11. CREE <sup>4</sup>	3.202	19.416	*	1,7	9,0
<b>B. Externos</b>	<b>42.500</b>	<b>37.635</b>	<b>-11,4</b>	<b>22,2</b>	<b>17,5</b>
1. Importaciones <sup>5</sup>	42.500	37.635	-11,4	22,2	17,5

pr: cifra preliminar.

<sup>1</sup> Cifras modificadas por la fuente.

<sup>2</sup> Son impuestos transitorios.

<sup>3</sup> Incluye sanciones aduaneras, cambiarias, errados y otros sin clasificar.

<sup>4</sup> Impuesto sobre la renta para la equidad.

<sup>5</sup> Incluye arancel, tasa especial aduanera, otros externos e IVA externo.

\* Variación muy alta.

(-) Sin movimiento.

- Indefinido.

Fuente: División de gestión de calidad y control interno, DIAN. Cálculos Centro Regional de Estudios Económicos, Cartagena. Banco de la República.

Del crecimiento del recaudo de la DIAN-Valledupar, 77,8% fueron aportados por los impuestos internos y 22,2% por la recaudación proveniente de la actividad externa, que incluye IVA externo y los gravámenes relacionados con los aranceles.

Gráfico 2.7.3.1. Valledupar. Participación porcentual del total de los impuestos nacionales 2013-2014

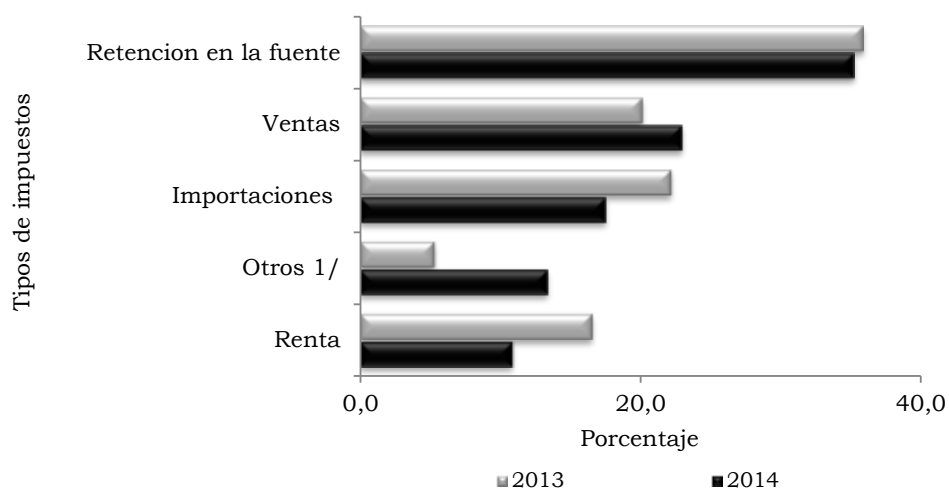

1/ Incluye: seguridad democrática; patrimonio Ley 863 de 2003; precios de transferencia; movimientos financieros; consumo; gasolina y ACPM; CREE; y sanciones aduaneras, cambiarias, errados y otros sin clasificar.

Fuente: División de gestión de calidad y control interno, DIAN. Cálculos Centro Regional de Estudios Económicos, Cartagena. Banco de la República.

Las principales fuentes de recaudo en el departamento fueron: la retención en la fuente, el impuesto de ventas, el impuesto sobre las importaciones, y el impuesto de renta, con una participación conjunta de 86,6% (gráfico 2.7.3.1).

## 2.8. SECTOR REAL

### 2.8.4. Minería

**Producción y exportación.** En 2014, las exportaciones del sector minero sumaron US\$38.916 millones en el país. Después del petróleo el carbón fue el mineral que más se exportó, con US\$6.809 millones. Colombia ha sido uno de los mayores exportadores de carbón a nivel mundial, en 2013 alcanzó una producción de 85,5 millones de toneladas (t) y en 2014 totalizó 89,0 millones de t. La explotación de carbón mineral es una de las actividades más importantes en la economía del departamento del Cesar, al cierre de 2014 la producción alcanzó 47,3 millones de t, las cuales presentaron un crecimiento del 12,4% en comparación con el año anterior. De la producción total, el 89,6% se destinó a las exportaciones, lo restante fue para consumo nacional.

Cuadro 2.8.4.1. Cesar. Producción y exportación de carbón mineral, por minas 2013-2014

Empresa explotadora	Miles de toneladas					
	Producción			Exportación		
	2013	2014	Variación porcentual	2013	2014	Variación porcentual
Total	42.098	47.307	12,4	41.176	42.433	3,1
Drummond Ltd. - Área La Loma	14.492	16.384	13,1	17.177	12.951	-24,6
Drummond Ltd. - El Descanso	8.293	10.440	25,9	8.828	10.125	14,7
Carbones El Tesoro S.A.	119	104	-12,6	297	144	-51,5
Carbones de la Jagua	2.770	2.953	6,6	2.088	3.206	53,5
Consortio Minero Unidos S.A.	4.147	3.832	-7,6	2.145	4.015	87,2
C.I Prodeco S.A.	11.581	12.569	8,5	10.184	11.953	17,4
Colombian natural Resources - La Francia	393	870	121,4	261	(-)	*
Norcarbon S.A - Área La Divisa	303	155	-48,8	196	39	-80,1

(-) Sin movimiento.

\* Variación muy alta.

Fuente: Ingeominas. Cálculos Centro Regional de Estudios Económicos, Cartagena. Banco de la República.

En el departamento, las empresas que registraron una mayor producción de este mineral fueron las siguientes: Colombian Natural Resources-La Francia; Drummond Ltda.-El Descanso; Drummond Ltda.-Área La Loma; C.I. Prodeco S.A; Carbones de la Jagua. Presentaron crecimientos de 121,4%, 25,9%, 13,1%, 8,5% y 6,6% respectivamente. Por otro lado, las empresas que reportaron disminuciones en sus producciones fueron: Norcarbon S.A.-Área la divisa; Carbones el Tesoro S.A.; Consorcio Minero Unido S.A.

Todas estas disminuciones se debieron a factores como el cese de actividades de Ferrocarriles del Norte de Colombia S.A. (Fenoco), de Sintraenergética, la cancelación del permiso para embarque en el puerto de Ciénaga (Magdalena) y a los paros de trabajadores de estas minas.

**2.8.5. Sacrificio de ganado.** Para 2014, el sacrificio de ganado vacuno en el país fue de 3.937.870 cabezas, con una variación negativa de 3,6%, con respecto al año anterior. El peso en canal fue de 837.384 toneladas (t), con una disminución de 2,2%. A pesar de los decrecimientos, la relación de kilos por cabeza para el ganado vacuno fue mayor que en 2013, al pasar de 209,6 kg/cabeza a 212,6 kg/cabeza (cuadro 2.8.5.1).

El sacrificio de ganado porcino fue de 3.238.034 cabezas y el peso en canal registró 263.152 t, con una variación de 5,3% y de 7,7%, respectivamente, en comparación con el 2013. Para 2014, la relación de kilos por cabeza para el ganado porcino fue de 81,3 kg/cabeza.

Por su parte, el sacrificio de ganado ovino y bufalino reportó las mayores variaciones 40,6% y 21,2%, cada uno, al pasar de 19.523 a 27.457 cabezas de ovino y de 11.948 a 14.486 de bufalino. Asimismo, el sacrificio de ganado caprino también presentó un crecimiento de 3,4%, pasó de 19.211 a 19.872 cabezas.

Cuadro 2.8.5.1. Nacional. Sacrificio de ganado y peso en canal, según especies 2013-2014

Especies	Cabezas		Peso en canal (kilos)		Variaciones	
	2013	2014	2013	2014	Cabezas	Peso en canal
Vacuno	4.086.036	3.937.870	856.232.256	837.384.166	-3,6	-2,2
Porcino	3.076.296	3.238.034	244.307.575	263.151.530	5,3	7,7
Bufalino	11.948	14.486	2.738.144	3.385.550	21,2	23,6
Ovino	19.523	27.457	337.528	539.251	40,6	59,8
Caprino	19.211	19.872	366.421	399.969	3,4	9,2

Fuente: DANE.

Para 2014, a escala nacional, el mayor sacrificio de ganado vacuno, según número de cabezas, se registró en Bogotá D. C. con el 17,4%, seguido de Antioquia (17,2%), Santander (8,1%), Meta (6,3%) y Atlántico (5,6%). De otra parte, los departamentos de Vichada (0,1%), y Guaviare, Arauca y demás (0,3%), cada uno, presentaron las participaciones más bajas (cuadro 2.8.5.2).

En cuanto al sacrificio de ganado porcino, las mayores participaciones se presentaron en Antioquia (48,7%), Bogotá D. C. (21,4%), Valle del Cauca (15,1%) y Atlántico (2,7%). En contraste, los que no aportaron fueron Vichada, Arauca y La Guajira (0,0%) cada uno.

El sacrificio de ganado vacuno en el Cesar, durante 2014, totalizó 73.491 cabezas con un peso en canal de 15.699 t. El departamento participó con el 1,9% del total de cabezas sacrificadas a nivel nacional. La dinámica de la actividad descendió, la mayor disminución con respecto al trimestre del año anterior se dio en el cuarto (-49,5%) al pasar de 30.014 a 15.156 cabezas (tabla 2.8.5.1).

Cuadro 2.8.5.2. Nacional. Sacrificio y participación de ganado vacuno y porcino, según departamento 2014

Departamentos	Cabezas		Peso en canal (kilos)		Participación (cabezas)	
	Vacuno	Porcino	Vacuno	Porcino	Vacuno	Porcino
Total	3.937.870	3.238.034	837.384.166	263.151.530	100,0	100,0
Antioquia	678.515	1.576.765	142.467.948	129.235.774	17,2	48,7
Atlántico	218.923	85.844	47.669.436	6.009.080	5,6	2,7
Bogotá D.C.	685.109	693.711	156.004.477	51.633.073	17,4	21,4
Bolívar	71.520	611	14.652.765	37.159	1,8	0,0
Boyacá	115.708	14.764	24.885.339	1.033.474	2,9	0,5
Caldas	171.341	75.736	38.449.959	6.186.782	4,4	2,3
Caquetá	48.016	1.116	8.855.051	73.321	1,2	0,0
Cauca	48.920	1.929	9.921.223	135.268	1,2	0,1
Cesar	73.491	917	15.698.752	57.251	1,9	0,0
Córdoba	196.859	925	45.241.808	65.928	5,0	0,0
Cundinamarca	216.410	11.378	45.199.455	949.818	5,5	0,4
Huila	115.050	29.300	20.463.722	1.840.809	2,9	0,9
La Guajira	26.220	0	5.341.612	0	0,7	0,0
Magdalena	41.673	782	9.249.094	44.048	1,1	0,0
Meta	248.361	21.135	43.848.851	1.190.010	6,3	0,7
Nariño	33.745	36.945	7.842.620	3.160.125	0,9	1,1
Norte de Santander	45.142	3.355	8.836.230	228.003	1,1	0,1
Quindío	46.552	46.914	9.529.167	3.737.179	1,2	1,4
Risaralda	52.026	67.742	10.999.477	5.482.441	1,3	2,1
Santander	320.647	41.653	67.956.147	3.298.960	8,1	1,3
Sucre	43.567	89	9.435.124	5.676	1,1	0,0
Tolima	113.035	9.561	24.446.023	783.791	2,9	0,3
Valle del Cauca	218.129	490.187	50.135.613	45.930.559	5,5	15,1
Arauca	12.076	0	2.288.442	0	0,3	0,0
Casanare	52.295	2.918	9.377.484	283.128	1,3	0,1
Putumayo	19.854	4.589	3.706.905	299.040	0,5	0,1
Guaviare	10.612	749	2.251.230	50.348	0,3	0,0
Vichada	2.361	0	343.251	0	0,1	0,0
Demás <sup>1</sup>	11.712	18.419	2.286.961	1.400.485	0,3	0,6

<sup>1</sup> Agrupa los departamentos de Amazonas, Chocó y Guainía.

Los departamentos de Vaupés y San Andrés, Providencia y Santa Catalina, no registraron planta de sacrificio.

Fuente: DANE.

En el departamento tanto el degüello de hembras como de machos descendió con respecto al año anterior; el de hembras (-30,3%) pasó de 61.088 a 42.574 cabezas; el mayor descenso se presentó en el segundo trimestre (-37,2%), equivalente a 6.017 cabezas menos, con referencia al mismo trimestre de 2013; mientras que en el de machos fue de -19,0%; los trimestres que presentaron las mayores variaciones negativas fueron el primero (-33,7%) con 3.220 cabezas menos y el segundo (-23,9%) inferior en 2.061 cabezas.

En el Cesar, el sacrificio de ganado vacuno destinado a la demanda externa durante 2014, disminuyó en 47,6% respecto al año anterior, equivalente a 5.604 reses menos; el trimestre que registró la mayor variación negativa fue el cuarto (-100,0%).

Durante 2014, el número de reses sacrificadas para la demanda interna disminuyó 26,5%, equivalente a 24.308 reses menos que en 2013, mientras que el trimestre que presentó la mayor caída fue el segundo (-32,6%), seguido del primero (-28,2%).

Tabla 2.8.5.1. Cesar. Sacrificio de ganado vacuno por sexo, según trimestre 2013-2014

Trimestre	Total		Sexo (cabezas)		Destino (cabezas)	
	Cabezas	Peso en canal (kilos)	Machos	Hembras	Consumo interno	Exportación
2013						
I	26.277	5.298.884	9.551	16.726	26.277	0
II	24.808	5.150.516	8.625	16.183	24.808	0
III	22.304	4.761.454	7.160	15.144	22.304	0
IV	30.014	6.663.135	5.212	13.035	18.247	11.767
2014						
I	25.031	5.510.239	6.331	12.537	18.868	6.163
II	16.730	3.425.765	6.564	10.166	16.730	0
III	16.574	3.439.820	6.726	9.848	16.574	0
IV	15.156	3.322.928	5.133	10.023	15.156	0

Fuente: DANE.

En cuanto al sacrificio de ganado porcino, en el departamento, significó un total de 917 cabezas con un peso en canal de 57 t (62,4 kg/cabeza). Durante 2014, se registraron disminuciones, el mayor descenso se presentó el cuarto trimestre, tanto para el número de cabezas en degüello como para la carne en canal.

Del total de porcinos sacrificados, el 51,9% (476 cabezas) correspondió a machos y el 48,1% (441 cabezas) a hembras (tabla 2.8.5.2). Para 2014, en el Cesar el degüello de hembras presentó una disminución de -32,9%, llegó a 441 cabezas; la mayor variación negativa se dio en el primer trimestre (-47,5%). Entretanto, el sacrificio de machos disminuyó (-24,2%), con respecto al año anterior; el cuarto trimestre fue el que presentó el decrecimiento más alto (-61,1%).

Tabla 2.8.5.2. Cesar. Sacrificio de ganado porcino por sexo, según trimestre 2013-2014

Trimestre	Total		Sexo (cabezas)	
	Cabezas	Peso en canal (kilos)	Machos	Hembras
2013				
I	346	20.318	142	204
II	339	20.027	154	185
III	332	26.601	188	144
IV	268	16.589	144	124
2014				
I	244	16.053	137	107
II	233	14.845	130	103
III	295	17.099	153	142
IV	145	9.254	56	89

Fuente: DANE.

#### 2.8.6. Sector de la construcción

**Licencias de construcción.** Las estadísticas de licencias para la construcción formal, permiten visualizar el potencial de la actividad edificadora del país. El área licenciada para 2014, a nivel nacional, fue de 25.193.934 m<sup>2</sup>, es decir, 598.363 m<sup>2</sup> más que en 2013, lo que significó un aumento de 2,4%. Se otorgaron 26.572 licencias con una disminución de 4,7%. En términos de proporcionalidad, el número total de licencias y el área destinada para la construcción de vivienda fueron del 88,4% y 71,9%, respectivamente (cuadro 2.8.6.1).

La ciudad de Valledupar participó con 1,1% del total del área licenciada en el país. Allí se otorgaron 240 licencias de construcción, 34,8% más que el año anterior; el área aprobada fue de 281.860 m<sup>2</sup>, superior al 2013 en 43,0%.

Cuadro 2.8.6.1. Nacional-Valledupar. Número de licencias aprobadas y área por construir 2013-2014

Municipios	2013				2014			
	Número de licencias		Área por construir (metros cuadrados)		Número de licencias		Área por construir (metros cuadrados)	
	Total	Vivienda	Total	Vivienda	Total	Vivienda	Total	Vivienda
Nacional <sup>1</sup>	27.885	24.574	24.595.571	18.207.019	26.572	23.497	25.193.934	18.107.071
Valledupar	178	144	197.135	170.580	240	188	281.860	154.982

<sup>1</sup>Corresponde a la muestra de 88 municipios.

Fuente: DANE.

Las licencias aprobadas con destino a vivienda en Valledupar fueron 188, superior en 30,6% al registro el año anterior y correspondieron al 78,3% del total. El área licenciada fue de 154.982 m<sup>2</sup>, 9,1% menos que en 2013.

La dinámica mensual de la actividad edificadora durante 2014, en Valledupar, se caracterizó por registrar fluctuaciones marcadas y en ocasiones opuestas entre el número de licencias y el área aprobada. En efecto, los mayores crecimientos registrados, en términos del área, se dieron en agosto (1.067,1%), noviembre (732,6%) y diciembre (261,0%); mientras que en febrero y mayo las variaciones fueron negativas (87,1%) y (49,4%), en su orden (gráfico 2.8.6.1).

En lo que respecta al número de licencias expedidas, fue creciente en agosto (277,8%) y noviembre (271,4%). Entretanto, experimentó variaciones negativas en junio (-52,9%) y febrero (-31,3%).

Gráfico 2.8.6.1. Valledupar. Evolución de número de licencias y área aprobada 2014

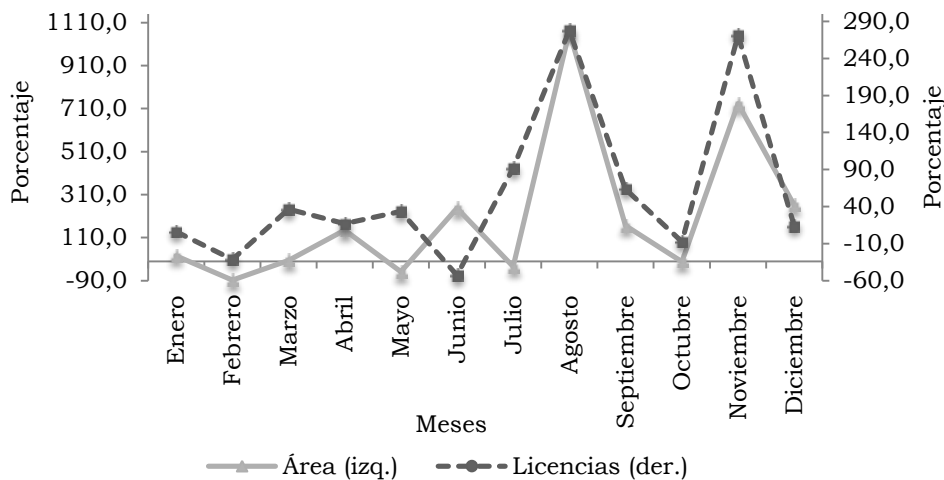

Fuente: DANE.

En el escenario nacional, la dinámica registrada para 2014, en relación con la cantidad de metros cuadrados destinados a vivienda diferente de interés social (no VIS), presentó la mayor participación (71,5%) y el restante (28,5%) fue vivienda de interés social (VIS). Asimismo, del área licenciada en el país el 75,4% fue para apartamentos, equivalente a 13.656.130 m<sup>2</sup>; de los cuales el 69,8% fue no VIS y el 30,2% VIS; el remanente (24,6%) fue destinado a casas, con 4.450.941 m<sup>2</sup>; de los cuales, el 76,7% fue no VIS y el 23,3% a VIS (cuadro 2.8.6.2).

Para Valledupar, el área aprobada para casas tuvo una participación de 83,9%, equivalente a 130.034 m<sup>2</sup>; distribuidos el 82,8% en no VIS y el 17,2% en VIS; para apartamentos fue 16,1%, con 24.948 m<sup>2</sup>; de los cuales el 100% fue no VIS. Donde la vivienda diferente de interés social (no VIS) presentó una participación de 85,6%,

correspondiente a 132.595 m<sup>2</sup>; mientras que la de interés social (VIS) representó 14,4%, equivalente a 22.387 m<sup>2</sup>.

Cuadro 2.8.6.2. Nacional-Valledupar. Área aprobada destinada a VIS y no VIS por tipo de vivienda  
2012-2014

Años	Total	VIS			No VIS		
		Total	Casas	Apartamentos	Total	Casas	Apartamentos
Nacional							
2012	16.238.994	4.376.666	1.557.769	2.818.897	11.862.328	3.233.604	8.628.724
2013	18.207.019	6.354.550	1.982.810	4.371.740	11.852.469	3.328.508	8.523.961
2014	18.107.071	5.159.218	1.037.236	4.121.982	12.947.853	3.413.705	9.534.148
Valledupar							
2012	335.698	265.110	71.902	193.208	70.588	42.544	28.044
2013	170.580	61.241	60.020	1.221	109.339	90.764	18.575
2014	154.982	22.387	22.387	0	132.595	107.647	24.948

Fuente: DANE.

En 2013 y 2014, la distribución del área licenciada por destinos en Valledupar estuvo orientada principalmente a vivienda y comercio. En 2014, del total de metros cuadrados aprobados, la vivienda absorbió el 55,0%, con 31,5 pp menos que el año anterior, seguido por comercio con 29,5%, que creció 24,0 pp; hospital 5,8%, que subió 4,3 pp; y finalmente, los inmuebles destinados administración pública con 3,0%. Los demás destinos totalizaron una participación de 6,7%, con una diferencia de 2,4 pp en relación con 2013 (gráfico 2.8.6.2).

Gráfico 2.8.6.2. Valledupar. Distribución del área licenciada por principales destinos  
2013-2014

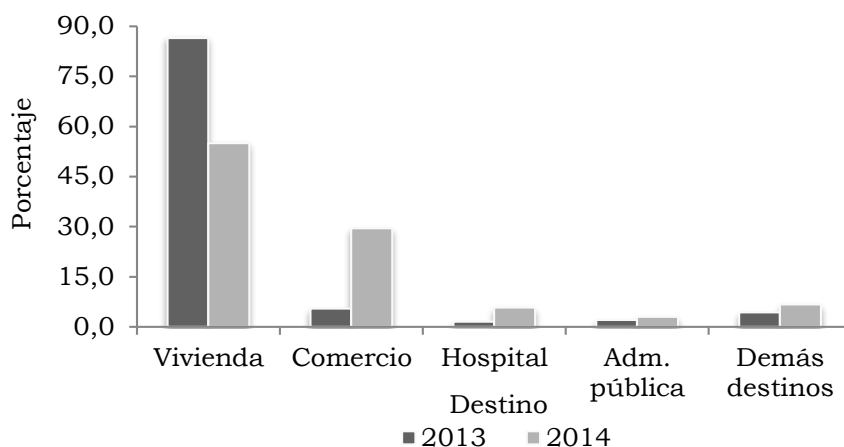

Fuente: DANE.



En Valledupar, el área licenciada durante 2014 registró una variación anual de 43,0%. Los destinos que jalonaron el crecimiento en el metraje en la ciudad fue comercio con 72.275 m<sup>2</sup> más, seguido de hospital con 13.438 m<sup>2</sup>. Los mayores crecimientos se dieron en oficina (1.468,7%), seguido de comercio (665,5%) y social (651,8%); mientras que las variaciones negativas se presentaron en industria (-92,2%), religioso (-75,1%) y vivienda (-9,1%) (cuadro 2.8.6.3).

Cuadro 2.8.6.3. Valledupar. Área licenciada y variación, según destinos 2012-2014

Destino	Metros cuadrados			
	2012	2013	2014	Variación 2014/2013
Total	421.916	197.135	281.860	43,0
Vivienda	335.698	170.580	154.982	-9,1
Industria	0	435	34	-92,2
Oficina	2.477	67	1.051	*
Bodega	5.222	2.241	7.363	228,6
Comercio	75.914	10.861	83.136	*
Hotel	493	0	254	-
Educación	88	3.471	6.597	90,1
Hospital	1.624	3.041	16.479	441,9
Administración pública	223	4.103	8.380	104,2
Religioso	127	1.923	479	-75,1
Social	50	413	3.105	*

- Indefinido.

\* Variación muy alta.

Fuente: DANE.

Financiación de vivienda. Para 2014 a nivel nacional, las entidades financieras desembolsaron créditos por valor de \$9.133.159 millones para compra de vivienda, registraron un aumento de 0,2% respecto a 2013. La banca hipotecaria fue la mayor financiadora con 92,8% para vivienda nueva y 85,8% para usada. El Fondo Nacional del Ahorro participó con 6,6% para vivienda nueva y 13,8% para usada, y las cajas de vivienda participaron con 0,6% para vivienda nueva y 0,3% para usada.

La banca hipotecaria registró \$4.402.893 millones para vivienda nueva, 35,8% correspondió a vivienda de interés social (VIS), con un crecimiento de 5,0% respecto a 2013; el restante (64,2%) concernió a vivienda diferente a interés social (no VIS) con un incremento de 4,2%. Para usada la banca otorgó \$3.766.039 millones, el 9,0% correspondió a VIS con una variación negativa de 3,4%, mientras que el 91,0% restante a no VIS con un aumento de 1,6% respecto a 2013 (cuadro 2.8.6.4).

El Fondo Nacional del Ahorro presentó \$314.205 millones para compra de vivienda nueva, 61,2% correspondió a VIS y 38,8% a no VIS. Los créditos para usada sumaron \$607.406 millones y se distribuyó 31,4% para VIS y 68,6% para no VIS.

Las cajas de vivienda desembolsaron \$28.907 millones para nueva, de este monto el 92,9% correspondió a VIS y el 7,1% a no VIS. Los créditos para usada totalizaron \$13.709 millones y se distribuyó 18,9% para VIS y 81,1% para no VIS. Las variaciones en los créditos en la nueva fueron crecientes para la VIS en 296,4% y no VIS en 32,0%. El comportamiento registrado en los desembolsos orientados a la usada, en la VIS fue de -7,2% y no VIS 3,7%.

Cuadro 2.8.6.4. Nacional. Valor de créditos entregados, según entidades financieras, por tipo de solución de vivienda 2013-2014

Entidades financieras	Millones de pesos					
	Vivienda de interés social		Variación	Vivienda diferente a interés social		Variación
	2013	2014		2013	2014	
Vivienda nueva						
Nacional	1.682.413	1.793.690	6,6	2.834.520	2.952.315	4,2
Banca Hipotecaria	1.499.035	1.574.625	5,0	2.714.132	2.828.268	4,2
Cajas de vivienda	6.772	26.844	296,4	1.563	2.063	32,0
Fondo Nacional Ahorro	176.606	192.221	8,8	118.825	121.984	2,7
Vivienda usada						
Nacional	631.663	533.481	-15,5	3.965.411	3.853.673	-2,8
Banca Hipotecaria	352.277	340.358	-3,4	3.372.585	3.425.681	1,6
Cajas de vivienda	2.790	2.589	-7,2	10.722	11.120	3,7
Fondo Nacional Ahorro	276.596	190.534	-31,1	582.104	416.872	-28,4

Fuente: DANE.

Al cierre de 2014, el valor de los créditos en el Cesar totalizó \$129.097 millones, correspondió a 1,4% del total nacional, significó un aumento de 6,2% respecto a 2013. En 87,6% fue desembolsado en Valledupar y el crecimiento de los créditos fue de 6,5%, en relación al año anterior.

En el Cesar, el valor de los créditos entregados para la VIS registraron un incremento de 6,5% frente a 2013 y se ubicó en \$29.206 millones. Este desempeño estuvo jalonado por la variación registrada en la financiación de vivienda nueva (9,3%). De otro lado, la no VIS creció 6,1%, respecto a 2013. Esta dinámica se debió al incremento en la vivienda usada (10,6%) y nueva (1,4%) (cuadro 2.8.6.5).

Similar comportamiento se presentó en Valledupar, donde los créditos entregados para VIS registraron un aumento de 17,6%, frente a 2013, alcanzaron los \$25.172 millones, por el incremento de 24,0% en la vivienda nueva. La no VIS presentó una variación de 3,8% respecto a 2013, también por el crecimiento en la usada (2,8%).

Cuadro 2.8.6.5. Cesar-Valledupar. Valor de los créditos entregados para la compra de vivienda nueva y usada, según tipo de solución 2013-2014

Solución de vivienda	Millones de pesos					
	Cesar		Valledupar		Variación	
	2013	2014	2013	2014	Cesar	Valledupar
VIS	27.434	29.206	21.412	25.172	6,5	17,6
Nueva	19.884	21.726	15.885	19.704	9,3	24,0
Usada	7.550	7.480	5.527	5.468	-0,9	-1,1
No VIS	94.137	99.891	84.937	88.142	6,1	3,8
Nueva	45.847	46.469	42.674	40.477	1,4	-5,1
Usada	48.290	53.422	42.263	47.665	10,6	12,8

Fuente: DANE.

En el Cesar se financiaron 952 unidades habitacionales nuevas, lo que representó una disminución de 4,0% respecto a 2013; el 53,3% correspondió a VIS (507 unidades) y el 46,7% a no VIS (445 unidades). Entre 2013 y 2014, el comportamiento trimestral de la vivienda nueva evidenció que el mayor incremento se dio para el primer trimestre (44,5%) de 2014. La disminución más alta se registró en el cuarto trimestre de 2014 (-33,2%) (gráfico 2.8.6.3).

Gráfico 2.8.6.3. Cesar. Número de viviendas nuevas financiadas, por tipo de solución de vivienda y variación total 2013-2014 (trimestral)

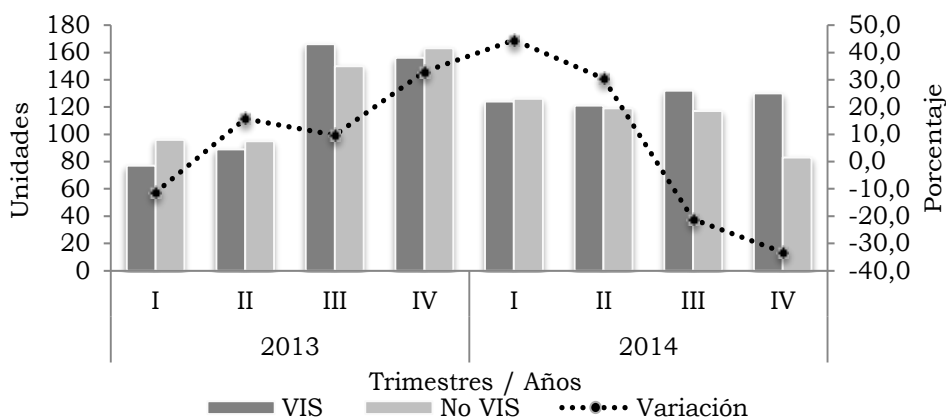

Fuente: DANE.

En cuanto a las unidades usadas se financiaron 820, con un aumento de 4,7%, respecto a 2013; el 76,3% correspondió a no VIS (626 unidades) y 23,7% a VIS (194 unidades). El desempeño trimestral, entre 2013 y 2014, de las usadas mostró que el decrecimiento más significativo se registró en el primer trimestre de 2013 (-9,6%); y el mayor incremento en el primero de 2014 (32,7%) (gráfico 2.8.6.4).

Gráfico 2.8.6.4. Cesar. Número de viviendas usadas financiadas, por tipo de solución de vivienda y variación total 2013-2014 (trimestral)

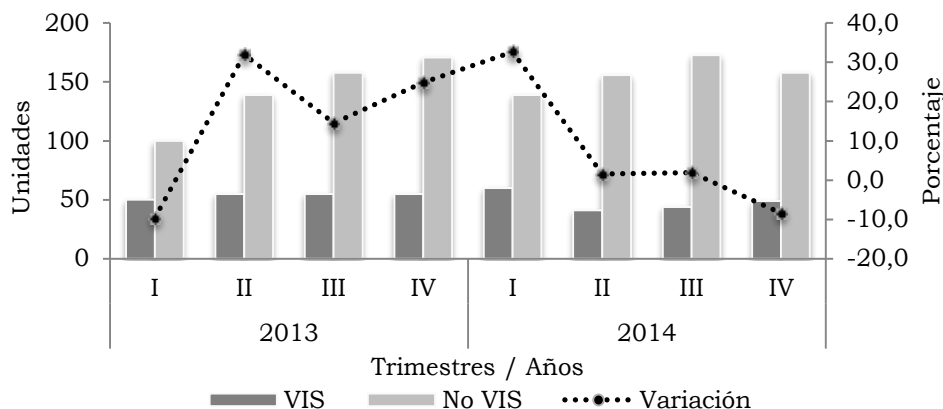

Fuente: DANE.

En la financiación de VIS, tanto para Cesar como para Valledupar, se evidenció una alta participación de los subsidios. De las 507 viviendas financiadas en el departamento, se subsidiaron 260, equivalentes a 51,3%. Para Valledupar, de las 459 viviendas se subsidiaron 231, es decir, el 50,3% (gráfico 2.8.6.5).

Gráfico 2.8.6.5. Cesar-Valledupar. Distribución de viviendas nuevas de interés social con y sin subsidio 2013-2014

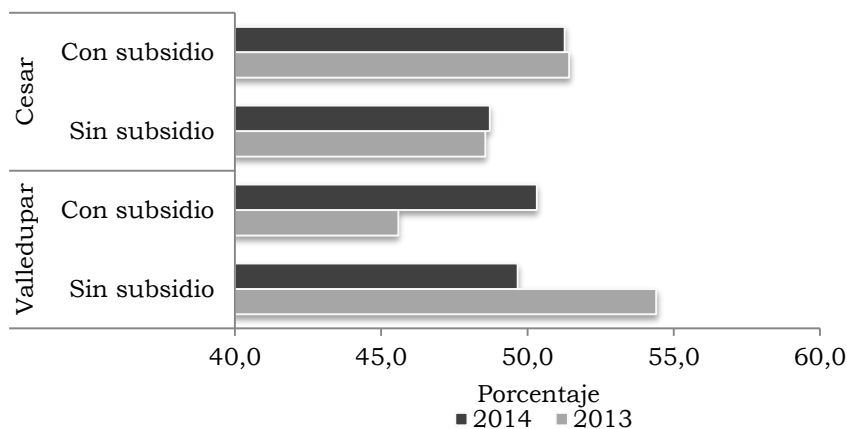

Fuente: DANE.

## 2.8.7. Transporte

Transporte aéreo de pasajeros y carga. Para 2014, el flujo de pasajeros que se movilizó por vía aérea a nivel nacional presentó un incremento de 6,2%, para un total de 40.247.894 pasajeros. El aeropuerto internacional El Dorado de Bogotá D. C. registró el 36,8% del total nacional, otros aeropuertos como el de Rionegro (12,3%),

Cali (9,1%), Cartagena (7,2%), Barranquilla (5,2%) y Bucaramanga (3,9%) tuvieron participaciones destacadas (cuadro 2.8.7.1).

Cuadro 2.8.7.1. Nacional. Transporte aéreo nacional de pasajeros 2013-2014

Aeropuertos	Pasajeros		Variación	Participación
	2013	2014		
Total	37.904.890	40.247.894	6,2	100,0
Arauca	103.064	115.449	12,0	0,3
Armenia	249.845	312.511	25,1	0,8
Barrancabermeja	207.984	211.491	1,7	0,5
Barranquilla	1.897.620	2.101.650	10,8	5,2
Bogotá D.C.	13.699.460	14.813.208	8,1	36,8
Bucaramanga	1.406.224	1.571.625	11,8	3,9
Cali	3.417.332	3.676.015	7,6	9,1
Cartagena	2.913.046	2.889.501	-0,8	7,2
Cúcuta	828.660	933.363	12,6	2,3
Florencia-Capitolio	73.631	82.056	11,4	0,2
Ipiales	6.477	3.743	-42,2	0,0
Leticia	173.718	190.895	9,9	0,5
Manizales	171.823	191.040	11,2	0,5
Medellín	935.437	952.430	1,8	2,4
Montería	707.353	789.326	11,6	2,0
Neiva	308.018	286.764	-6,9	0,7
Pasto	222.816	248.303	11,4	0,6
Pereira	992.425	1.161.229	17,0	2,9
Popayán	78.679	91.481	16,3	0,2
Quibdó	331.117	329.510	-0,5	0,8
Riohacha	102.343	131.205	28,2	0,3
Rionegro	5.031.277	4.965.248	-1,3	12,3
San Andrés	1.047.135	1.075.528	2,7	2,7
Santa Marta	1.244.045	1.200.925	-3,5	3,0
Valledupar	309.401	352.137	13,8	0,9
Villavicencio	94.469	120.853	27,9	0,3
Otros	1.351.491	1.450.408	7,3	3,6

Fuente: Unidad Administrativa Especial de la Aeronáutica Civil - DANE.

Durante 2014, el movimiento aéreo de pasajeros nacionales por el aeropuerto Alfonso López Pumarejo de Valledupar fue de 352.137, aumentó en 13,8% frente a 2013. El flujo de viajeros que entraron representó el 50,0%, equivalente a 175.928, creció 13,4% con respecto al 2013; mientras que los que salieron representaron el 50,0%, es decir, 176.209, con un crecimiento de 14,2%. No se registró movimiento aéreo internacional de pasajeros (gráfico 2.8.7.1).

Gráfico 2.8.7.1. Valledupar. Transporte aéreo de pasajeros, entradas y salidos 2013-2014

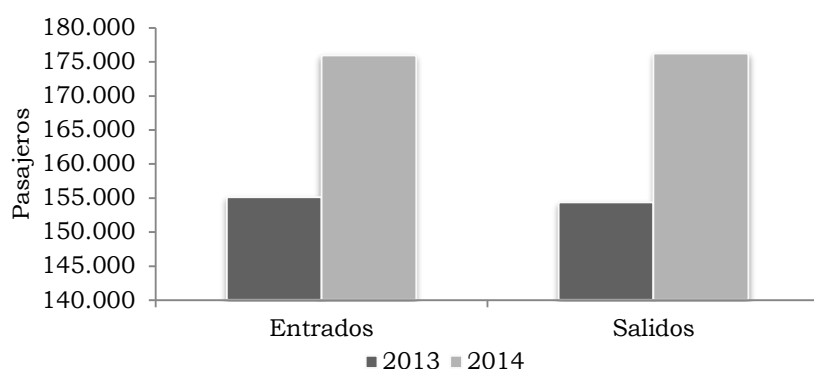

Fuente: Unidad Administrativa Especial de la Aeronáutica Civil - DANE.

El volumen de carga transportada, a nivel nacional durante 2014, presentó un incremento de 21,6% con respecto al año anterior y se ubicó en 295.798 t. El aeropuerto de Bogotá D. C. registró el 46,4% de la actividad, seguido por el de Cali (9,1%), Rionegro (9,0%), Barranquilla (7,2%) y Leticia (5,5%) (cuadro 2.8.7.2).

Cuadro 2.8.7.2. Nacional. Transporte aéreo nacional de carga 2013-2014

Aeropuertos	Toneladas		Variación	Participación
	2013	2014		
Total	243.159	295.798	21,6	100,0
Arauca	879	1.206	37,2	0,4
Armenia	401	351	-12,5	0,1
Barrancabermeja	374	176	-52,9	0,1
Barranquilla	16.191	21.291	31,5	7,2
Bogotá D.C.	102.107	137.272	34,4	46,4
Bucaramanga	2.597	2.883	11,0	1,0
Cali	18.977	26.850	41,5	9,1
Cartagena	9.600	7.776	-19,0	2,6
Cúcuta	3.028	4.831	59,6	1,6
Florencia-Capitolio	1.177	1.717	45,8	0,6
Ipiales	0	1.524	-	0,5
Leticia	13.035	16.296	25,0	5,5
Manizales	203	114	-44,2	0,0
Medellín	1.878	1.995	6,2	0,7
Montería	1.719	1.324	-23,0	0,4
Neiva	533	412	-22,6	0,1
Pasto	1.485	3.440	131,7	1,2
Pereira	3.302	5.367	62,6	1,8
Popayán	125	375	200,9	0,1
Quibdó	573	323	-43,7	0,1

Cuadro 2.8.7.2. Nacional. Transporte aéreo nacional de carga  
2013-2014

Aeropuertos	Toneladas		Variación	Conclusión
	2013	2014		Participación
Riohacha	370	583	57,7	0,2
Rionegro	26.124	26.748	2,4	9,0
San Andrés	11.005	7.748	-29,6	2,6
Santa Marta	2.441	3.761	54,0	1,3
Valledupar	768	1.099	43,1	0,4
Villavicencio	3.025	2.673	-11,6	0,9
Otros	21.243	17.662	-16,9	6,0

- Indefinido.

Fuente: Unidad Administrativa Especial de la Aeronáutica Civil - DANE.

En 2014, el total de mercancía transportada a nivel nacional por el aeropuerto de Valledupar aumentó en 43,1% y fue de 1.099 t. El 53,0% correspondió a la carga que entró a la ciudad equivalente a 583 t, con un crecimiento de 12,1% y el restante (47,0%) salió hacia destinos nacionales, es decir, 516 t, tuvo un incremento 108,1%. La ciudad de Valledupar no presentó movimiento internacional (gráfico 2.8.7.2).

Gráfico 2.8.7.2. Valledupar. Transporte de carga, entradas y salidas  
2013-2014

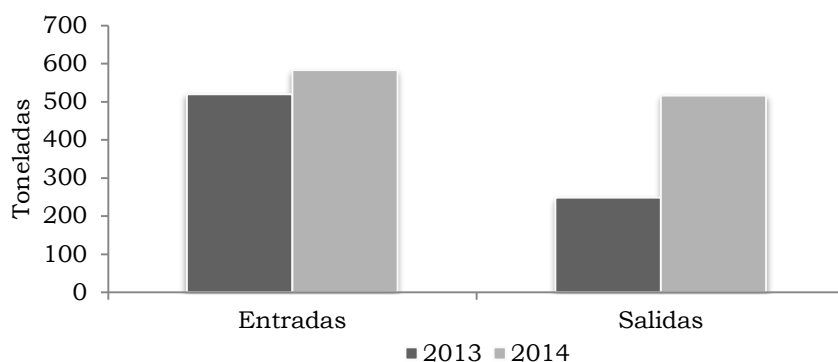

Fuente: Unidad Administrativa Especial de la Aeronáutica Civil - DANE.

### 3. COMPOSICIÓN DE LA ECONOMÍA DEL DEPARTAMENTO DE CESAR

Yuri C. Reina Aranza<sup>21</sup>  
Banco de la República.

#### RESUMEN

En este artículo se describe y analiza la composición económica del departamento de Cesar en el periodo 2001-2013, con el fin de estudiar su evolución e identificar sus principales actividades productivas. Los resultados muestran la consolidación del sector primario como principal eje de la economía de Cesar, hecho vinculado especialmente a la minería y a la ganadería. Por su parte, el sector secundario conserva su representatividad, destacándose el favorable desempeño de la construcción. En cuanto al sector terciario, aunque ha disminuido su contribución al PIB se resalta el desempeño de las actividades de servicios y comercio.

Palabras clave: Cesar, minería, ganadería, servicios.

Clasificación JEL: O10, O14, R11.

JEL: O40, R10, R11

#### 3.1. INTRODUCCIÓN

Cesar se encuentra ubicado en la zona norte del país, rodeado por los departamentos de La Guajira (al norte), Magdalena (al noroccidente), Bolívar (al occidente), Santander (suroccidente), Norte de Santander (al suroriente) y por Venezuela en el límite oriental; hace parte de la región Caribe colombiana y tiene una superficie de 22.906 km<sup>2</sup> que corresponde al 2,0% del territorio nacional. En su relieve se destacan dos tipos de unidades orográficas, una compuesta por zonas montañosas como la Serranía del Perijá que constituye una franja a lo largo del departamento por la parte oriental y la de tierras bajas, que se sitúan en la mayor parte del territorio y están compuestas por las llanuras inundables de los ríos Magdalena, Cesar y Ariguaní. El clima que predomina es el cálido, aunque en algunos casos, especialmente en las zonas montañosas y sus estribaciones, el clima puede llegar a ser templado y frío (IGAC, 1993).

Características como relieve, clima y vegetación definen en gran manera la capacidad productiva del departamento, especialmente en la parte agrícola y pecuaria, ya que

---

<sup>21</sup> Centro Regional de Estudios Económicos, Cartagena. E-mail: [jyabruve@banrep.gov.co](mailto:jyabruve@banrep.gov.co). Los resultados, opiniones y posibles errores en este documento son responsabilidad exclusiva del autor y su contenido no compromete al Banco de la República ni a su Junta Directiva.



estas variables influyen sobre la calidad y el uso del suelo. En este último aspecto, dentro del Cesar se observan tres posibles usos: agricultura, ganadería y minería, en la cual el departamento se destaca principalmente por sus altas reservas de carbón, y en menor magnitud se encuentran minerales como mármol, hierro, uranio y cobre (IGAC, 1993).

En el contexto económico, el Cesar representó en 2013 el 1,9% del PIB del país, y el 12,6% de la región Caribe, el fuerte de su producción se encuentra en la actividad minera, más exactamente en la extracción de Carbón, en la ganadería y en los servicios.

Este artículo analiza la economía del departamento de Cesar a partir del estudio de los tres sectores económicos: primario, secundario y terciario, y las actividades que los componen, permitiendo identificar las de mayor importancia. La siguiente sección estudia el surgimiento de la economía del Cesar. En la tercera parte se presenta la evolución del Producto Interno Bruto (PIB) en varias décadas. En la cuarta sección se amplía la visión de la economía a partir del análisis de los sectores y actividades más importantes durante los últimos trece años (2001-2013), y finalmente se mencionaran algunas consideraciones a manera de conclusión.

### 3.2. ANTECEDENTES

El espacio territorial de lo que hoy es el departamento de Cesar fue, en la época precolombina, hábitat de diversos grupos indígenas como los Arhuacos, Caribes, Motilones, Malibúes y Eupari, tribus que con la conquista fueron desplazadas hacia zonas montañosas como la Sierra Nevada de Santa Marta y la Serranía del Perijá (Corpocesar, Ecocarbon, 1996). El asentamiento de los españoles en este territorio incluyó la puesta en marcha de un sistema económico basado en la encomienda y la aparcería, ambos sistemas favorecían tanto la explotación y dominación sobre los indígenas como el saqueo de las riquezas. Estos sistemas productivos adoptados por los indígenas por imposición de los conquistadores facilitaron la formación de haciendas ganaderas y el aprovechamiento de la tierra con cultivos principalmente de maíz, yuca y plátano. Es así como la estructura productiva y económica del departamento ha tenido su base en el sector primario (Aguilera, et al., 2013).

A principios del Siglo XX la principal actividad productiva del Cesar era la ganadería extensiva<sup>22</sup>, actividad que predominó en esta época, debido a la alta concentración de la propiedad, la escasez de mano de obra y la inadecuada infraestructura vial que impedía el transporte de productos a otros lugares del país (PNUD, Ministerio de Protección Social, 2004). Hacia 1950, y debido a una conjunción de fuerzas naturales como las condiciones climáticas favorables, y políticas como la creación del Instituto de Fomento Algodonero, ley de absorción obligatoria de productos nacionales y la reforma agraria, la economía del departamento se direccionó hacia la actividad agroindustrial

---

<sup>22</sup> Se refiere al tipo de ganadería en donde hay poco número de reses en un territorio muy extenso.

con la inclusión del algodón, producto que se convirtió en una de las mayores apuestas productivas del Cesar y que logró activar su economía, ejerciendo un impacto positivo en la infraestructura vial, la innovación tecnológica, el crecimiento económico y el nivel de ingresos de la población, entre otros.

Sin embargo, hacia la década de los 70, el precio del algodón presentó grandes caídas, lo que afectó duramente la agroindustria del Cesar, generando una difícil situación durante las dos décadas siguientes, hasta el surgimiento de la explotación de carbón como un factor que impulsó la economía departamental y nacional, ésta última específicamente en las exportaciones. Precisamente, debido a su gran aporte a la producción minera en Colombia, el Cesar ha sido objeto de diversas investigaciones que dan un acercamiento a su estructura económica, su evolución en el tiempo y las consecuencias económicas y sociales de la especialización del departamento en la producción de carbón. Al respecto, Bonet (2007) realizó un estudio en el que resaltó el cambio que sufrió la estructura económica del departamento en la época de los noventas, cuando la explotación de carbón se incrementó y el algodón dejó de ser el motor de crecimiento de la economía. La actividad minera aumentó su participación del 8,0% en 1990 al 34,0% en 2004, mientras que la agropecuaria redujo su participación del 45,0% al 21,0% en el mismo período.

Aunque se ha encontrado que la minería tiene poca integración con otros sectores de la economía, es de resaltar que la especialización del Cesar en esta actividad ha tenido influencia en el nivel de exportaciones y en los recursos fiscales que recibe. Respecto a lo anterior, Vilorio (1998) indica que las regalías recibidas por departamentos mineros como La Guajira y Cesar tienen efectos positivos en la inversión social, lo que de alguna manera repercute en la calidad de vida de la población; sin embargo, el gran problema de estas economías es la dependencia que se crea del sector público y las regalías, lo cual desincentiva la generación de recursos propios.

Otra de las actividades representativas del Cesar y que ha sido objeto de diversos estudios es la agropecuaria. En este tema, Gamarra (2005) menciona que en el 2003, el arroz, el maíz y el sorgo eran los principales productos cosechados en el departamento, a pesar de la caída sustancial que desde 1990 se observó en todos los cultivos, especialmente en el de algodón. Así mismo, resalta el buen desempeño del cultivo de palma africana que llegó a 23.839 hectáreas cultivadas en 2003, siendo San Alberto y El Copey los principales municipios productores. Respecto a la ganadería, el departamento es de los más representativos en la región Caribe y se dedica principalmente al ganado de doble propósito.

### 3.3. ECONOMÍA DEL DEPARTAMENTO DE CESAR

Aunque Cesar ha tenido una baja contribución al Producto Interno Bruto (PIB) del país, esta ha ido ascendiendo históricamente. En las décadas de 1981-1990 y 1991-2000 su

participación fue de 1,6%, en tanto que entre 2001 y 2010 llegó a 1,8% y en los últimos tres años (2011-2013) subió al 2,0%.

Por su parte, al examinar la evolución del PIB departamental se denota un aumento en el ritmo de crecimiento en las últimas tres décadas alcanzando, en algunos periodos, niveles mayores a las tasas de crecimiento nacional y regional. En la década comprendida entre 1981 y 1990 el crecimiento promedio anual de la economía del Cesar fue de 2,3%, tasa inferior a la registrada en la región (3,2%) y en el total nacional (3,4%). Por su parte, en el periodo 1991-2000 el Cesar logró crecer a mayor ritmo que los consolidados nacional y regional, alcanzando un incremento anual de 3,6%. No obstante, su mayor crecimiento lo alcanzaría en la década 2000-2010 cuando llegó al 6,5% (gráfico 3.3.1).

Gráfico 3.3.1. Total nacional, región Caribe y Cesar. Tasa de crecimiento promedio del PIB 1981-2013

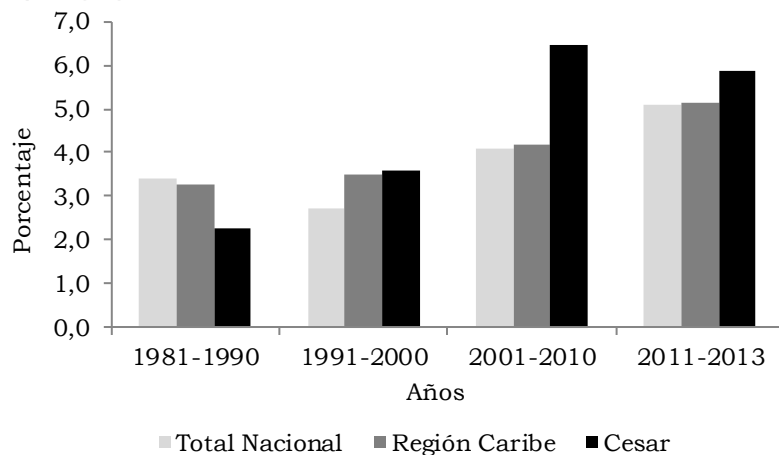

Nota: Las variaciones se calcularon con cifras a precios constantes así: 1981 - 1990 (pesos de 1975), 1991 - 2000 (pesos de 1994) y 2001 -2013 (pesos de 2005).

Fuente: DANE. Cálculos Centro Regional de Estudios Económicos, Cartagena. Banco de la República.

Durante los últimos tres años (2011-2013), el avance de la economía del Cesar ha sido de 5,9% anual. Este comportamiento ha sido impulsado especialmente por el resultado del 2011 (11,4%) cuando se observó el más alto crecimiento de la reciente década. A pesar de esto, la evolución en los años siguientes ha mostrado desaceleración y una caída en 2013 de 0,3%. Ambos casos, el avance y el descenso, relacionados con la producción de carbón (gráfico 3.3.2).

Gráfico 3.3.2. Total nacional y Cesar. Evolución de la tasa de crecimiento del PIB 2001-2013

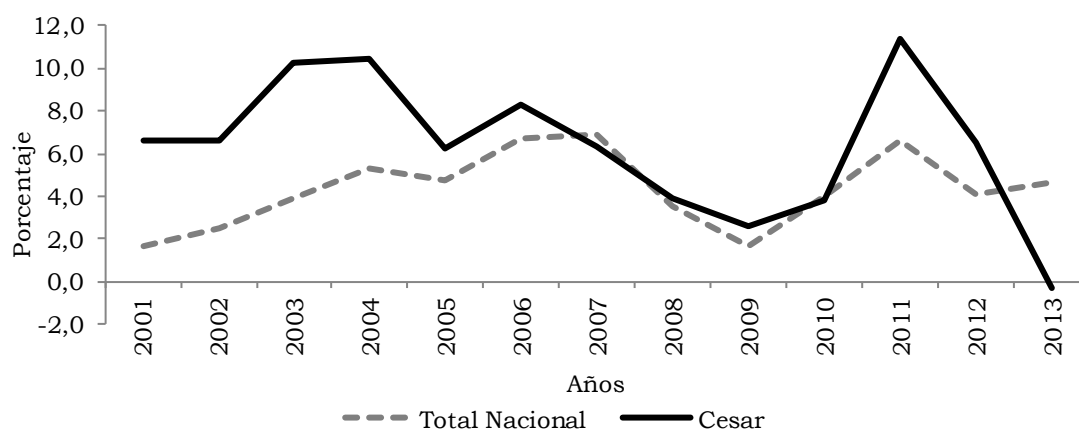

Nota: Las variaciones se calcularon con cifras a precios constantes de 2005.

Fuente: DANE. Cálculos Centro Regional de Estudios Económicos, Cartagena. Banco de la República.

### 3.4. COMPOSICIÓN ECONÓMICA DEL DEPARTAMENTO DE CESAR

La economía de un país, región o departamento puede ser clasificada en tres sectores básicos, el primario que comprende las actividades relacionadas con la explotación directa de recursos naturales; el secundario que encierra aquellas actividades que utilizan recursos del sector primario para producir nuevos bienes; y por último el terciario que contempla todas las actividades que generan servicios (Banco de la República, 1998).

En el Cesar, el sector primario ha sido históricamente el más importante con una contribución superior al 40,0% del PIB del departamento. Este sector ha mantenido su posición, a pesar de que su participación se ha reducido en 20 puntos porcentuales (pp) entre 1960 cuando representaba el 69,5% del PIB y el 2013 con el 49,5%. Por su parte, el sector terciario ha ido ganando terreno, logrando aumentar su participación de 20,7% en 1960 a 35,5% en 2013. La dinámica de estos dos sectores ha permitido que la brecha entre ellos se reduzca. El sector secundario, de menor participación en la economía del departamento, también aumento su contribución pero de forma más pausada, pasando de una contribución promedio de 8,0% en la década de 1961-1970 al 11,6% en el periodo 2001-2013 (gráfico 3.4.1).

En el periodo más reciente (2001-2013), el 48,4% del PIB del Cesar fue aportado por el sector primario, el 35,9% por el terciario y el 15,5% por el secundario. El rubro de derechos e impuestos tuvo una participación promedio anual de 4,0%. El sector primario también repuntó en crecimiento con una tasa promedio anual de 8,1%, seguido del secundario con 5,5% y el terciario con 5,0%.

Gráfico 3.4.1. Cesar. Participación promedio anual de cada sector en el PIB 1960-2013

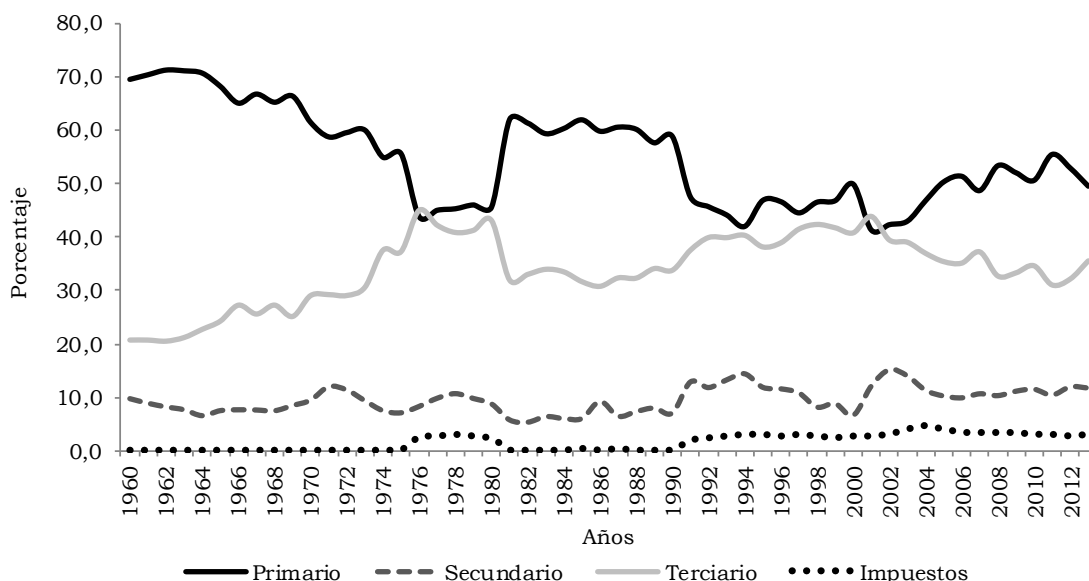

Fuente: INANDES (1960-1975), CEGA (1975-2000), DANE (1980-1996, 1990-2005 y 2000-2010).  
Cálculos Centro Regional de Estudios Económicos, Cartagena. Banco de la República.

Al examinar la composición económica del Cesar entre los años 2001 y 2013, se evidencia la consolidación del sector primario como eje económico del departamento, acompañado de una disminución en el impacto del sector terciario. La razón principal de este comportamiento se encuentra en el crecimiento de la actividad minera, la cual creció a una tasa promedio anual de 10,7%, aumentando en 15 pp su contribución al PIB del Cesar (cuadro 3.4.1).

Por actividades, la estructura ha cambiado un poco durante los trece años. En 2001 las cinco actividades de mayor importancia en el Cesar fueron, en su orden: minería, servicios, ganadería, comercio y agricultura, silvicultura y pesca. En 2013, las dos primeras y la última se mantuvieron, pero salieron de la lista la ganadería y el comercio, y entraron en sus posiciones, la administración pública y la construcción, respectivamente. Así las cosas, minería y servicios se consolidaron como las dos principales actividades económicas del departamento, la actividad de ganadería perdió participación, mientras que la construcción entró a jugar un papel importante en la estructura productiva del Cesar.

Cuadro 3.4.1. Cesar. Valor, participación y crecimiento de los sectores y actividades del PIB  
2001-2013

Actividad	2001		2013		Crecimiento promedio anual (2001 - 2013)
	Miles de millones de pesos	Participación porcentual	Miles de millones de pesos	Participación porcentual	
PIB	3.429	100,0	13.114	100,0	6,3
Valor agregado	3.337	97,3	12.698	96,8	6,3
Sector primario	1.417	41,3	6.493	49,5	8,1
Agricultura, Silvicultura y Pesca	240	7,0	637	4,9	0,5
Ganadería	321	9,4	522	4,0	1,4
Minería	856	25,0	5.334	40,7	10,7
Sector secundario	416	12,1	1.543	11,8	5,5
Industria	154	4,5	463	3,5	4,1
Energía, gas, agua y alcantarillado	118	3,4	408	3,1	5,2
Construcción	144	4,2	672	5,1	7,6
Sector terciario	1.504	43,9	4.662	35,5	5,0
Comercio	304	8,9	610	4,7	2,8
Hoteles y Restaurantes	116	3,4	453	3,5	4,8
Transporte	165	4,8	421	3,2	5,2
Comunicaciones	48	1,4	179	1,4	9,1
Financiera	53	1,5	226	1,7	7,6
Inmobiliaria	101	2,9	256	2,0	3,1
Administración Pública	191	5,6	723	5,5	5,0
Servicios	526	15,3	1.794	13,7	5,7
Derechos e impuestos	92	2,7	416	3,2	6,4

Nota: Los valores y las participaciones están a precios corrientes. La tasa de crecimiento promedio anual se calculó con cifras a precios constantes de 2005, utilizando la metodología de media geométrica.

Fuente: DANE. Cálculos Centro Regional de Estudios Económicos, Cartagena. Banco de la República.

A continuación se analizarán con mayor detalle cada uno de los sectores, haciendo especial énfasis en las actividades con mayor participación y crecimiento dentro de estos.

**3.4.1. Sector primario.** Este sector contribuyó con casi la mitad (49,5%) del PIB del departamento en 2013, cifra superior en 8,2 pp al comparar con el año 2001. Entre 2001 y 2013, el 73,6% de la producción del sector estuvo concentrada en la minería, seguida de la ganadería (14,0%) y la agricultura, silvicultura y pesca (12,4%). Si se analiza el crecimiento, las actividades mantienen este mismo orden. La minería fue la

actividad de mayor avance (10,7%) no solo dentro del sector sino en toda la economía del departamento; en tanto la ganadería aumentó en 1,4% anual y la agricultura, silvicultura y pesca en 0,5%.

En el Cesar existen importantes yacimientos de carbón que totalizan cerca de 3.123 millones de toneladas, lo que equivale al 32,0% de las reservas de este mineral existentes en Colombia<sup>23</sup>. El área carbonífera se encuentra situada en los municipios de La Loma, Chiriguana, El Paso y la Jagua de Ibirico, donde predomina la minería a cielo abierto y con características de gran escala, es decir, alta inversión en infraestructura, tecnología y control ambiental. Durante el periodo 2001-2013, según datos del PIB, la actividad minera en el departamento se concentró en la extracción de carbón, carbón lignítico y turba<sup>24</sup> en un 96,9%, el 2,5% en extracción de petróleo crudo, gas natural, minerales de uranio y torio, y 0,6% en la extracción de minerales no metálicos. El crecimiento de la extracción de carbón en el Cesar, para este mismo periodo, fue de 10,9% promedio anual.

Gráfico 3.4.1.1. Cesar. Producción de carbón y participación en el total nacional 2001-2013

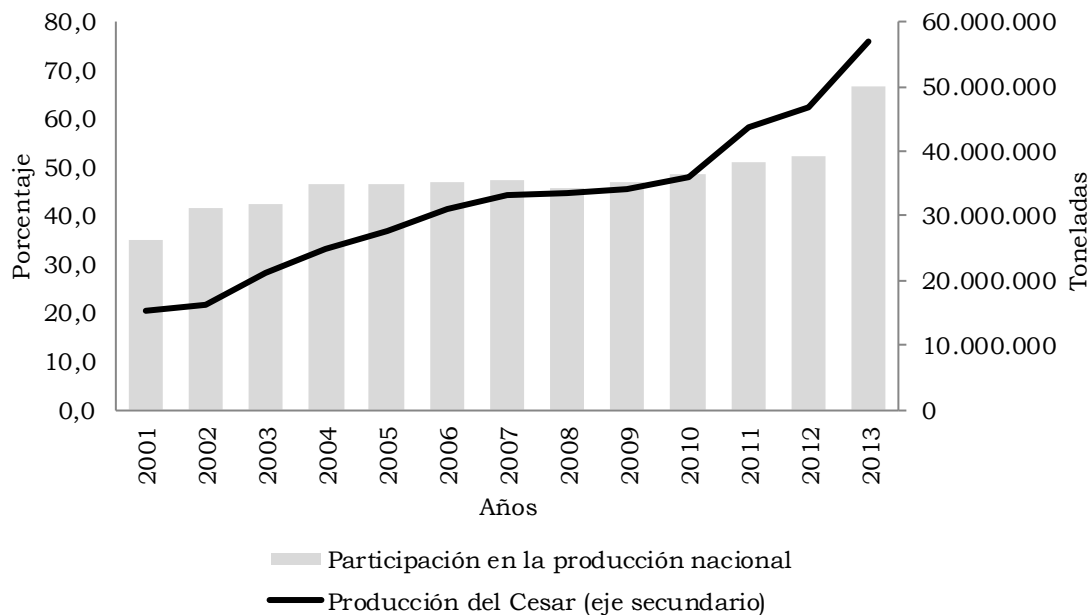

Fuente: Sistema de Información Minero Colombiano - Unidad de Planeación Minero Energética (UPME). Cálculos Centro Regional de Estudios Económicos, Cartagena. Banco de la República.

<sup>23</sup> Sistema de Información Minero Colombiano, <http://www.simco.gov.co/>.

<sup>24</sup> Son carbones con alta humedad y alto contenido de ceniza y de material volátil, lo cual hace que posean un bajo poder calorífico. Es empleado para la generación de calórica (calefacción), energía eléctrica, para algunos procesos industriales en donde se requiere generar vapor y más recientemente se han fabricado briquetas de turba y lignito para quemarlas en hornos. (UPME 2005).

En volumen, la producción de carbón en el Cesar pasó de 15.385.000 toneladas (ton) en el año 2001 a 57.125.450 toneladas en el 2013, con una tasa de crecimiento promedio anual de 11,9%. Su participación en la producción total de carbón en Colombia aumentó de 35,0% a 66,8% en el mismo periodo, superando a la Guajira, departamento que sería hasta el 2003 el mayor productor de carbón en el país.

Además de ser una zona propicia para la explotación de carbón, la cercanía del Cesar con la zona costera del país facilita las condiciones de comercio exterior, hecho que se ve reflejado en el nivel de exportaciones tanto del Departamento como del país. En 2013 el carbón fue el segundo renglón con mayor importancia en las exportaciones tradicionales de Colombia. El petróleo representó el 77,8% del valor de total, mientras que el Carbón participó con el 16,0%. Las exportaciones de carbón en el Cesar pasaron de 18.500 kilotoneladas (kton)<sup>25</sup>, a 38.457 kton en el 2013, con una tasa de crecimiento promedio anual de 25,3%, permitiéndole al Cesar ubicarse como uno de los principales departamentos exportadores.

En 2013, el mayor volumen de ventas externas del Carbón producido en el Cesar se concentró en los Países Bajos (24,7%), Las Islas Malvinas (15,0%), Israel (9,3%), Chile (8,7%) y Estados Unidos (6,9%)<sup>26</sup>.

En cuanto a la actividad de agricultura, silvicultura y pesca, se evidencio una pérdida de participación en el PIB del Cesar pasando de 7,0% en 2001 a 4,9% en 2013, comportamiento que no solo se observó durante los trece años recientes sino que venía presentándose con anterioridad. De hecho, de acuerdo a la Encuesta Nacional Agropecuaria (ENA) de 2013, solamente el 5,2% tenía uso agrícola, 84,7% pecuario y 6,8% en bosques y 3,3% otros.

Bonet (1999) pone en evidencia que desde comienzos de la década de los 90's se estaba dando un retroceso en la actividad agrícola, con una reducción del área cultivada en el periodo 1990-1998, especialmente en los cultivos transitorios que presentaron una tasa de crecimiento promedio anual negativa de 16,2% entre los años 1990 y 1998. Gamarra (2005) confirma lo anterior indicando que en 1990 se cultivaban cerca de 265.000 hectáreas mientras que en el 2002 el área cultivada llegaba solamente a 134.673 hectáreas y atribuye este comportamiento a la disminución de los rendimientos o retornos por hectárea cultivada, que eran menores a los de la media nacional y a los de otros departamentos con características similares, como es el caso de Córdoba.

En el caso de la actividad pecuaria, el departamento de Cesar es uno de los principales departamentos ganaderos de la región Caribe. Existen diferentes sistemas productivos en el Cesar, de acuerdo al área o zona que se estudie. El norte del departamento tiene una cuenca productora de leche y ganado flaco, mientras que en el sur predomina la

<sup>25</sup> Una kilotonelada equivale a mil toneladas.

<sup>26</sup> Según estadísticas del Sistema de Información Minero Colombiano - Unidad de Planeación Minero Energética (UPME).



producción de ganado gordo. El hato ganadero del Cesar tiene vocación de doble propósito, es decir, sirve para la producción de leche y carne, lo cual genera mayores beneficios a los ganaderos (Gamarra, 2005).

Según la ENA del 2001, en el Cesar había 1.357.755 cabezas de ganado vacuno, en su mayoría de doble propósito, seguido de los destinados al consumo de carne y finalmente para la producción de leche. Sin embargo, al analizar las cifras de 2013 se observa un aumento en la participación de los propósitos de carne y leche, y una reducción en el de doble utilidad. En 2013, se cuantificaron 1.821.071 cabezas de ganado vacuno, lo que corresponde a un incremento de 34,1% respecto al 2001. Los de doble propósito sumaron 1.202.428 cabezas, 7,4% más que la cifra en el año 2001. Por su parte, los destinados a la producción de carne totalizaron 367.288 cabezas y los de leche 251.356 cabezas.

Gráfico 3.4.1.2. Cesar. Inventario de ganado vacuno total, por propósito 2001 y 2013

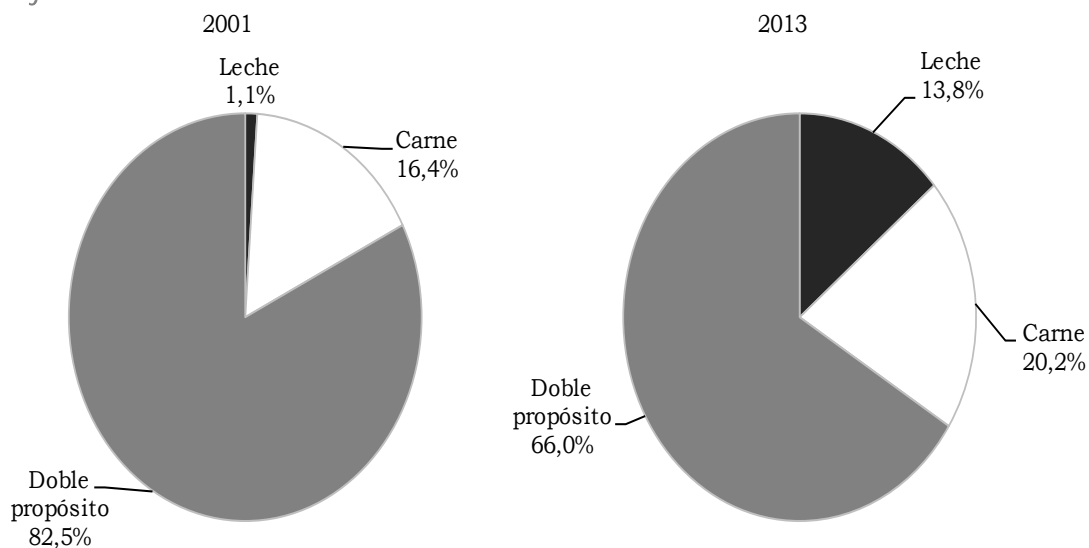

Fuente: Encuesta Nacional Agropecuaria 2001 y 2013 - DANE. Cálculos Centro Regional de Estudios Económicos, Cartagena. Banco de la República.

3.4.2. Sector secundario. Este sector concentró el 11,8% del PIB del departamento de Cesar en 2013, reflejando una reducción de 0,4 pp en su participación, comparada con el 2001. Al interior de este sector se observó una reducción de la contribución de la industria y un aumento de la construcción, en tanto la actividad de electricidad, gas y agua mantuvo una participación promedio de 27,2%. La industria pasó de representar el 37,0% del sector secundario al 30,0% en 2013. Por su parte, la construcción avanzó 8,9 pp llegando a 43,6% en 2013. Esta última actividad también se destacó por su tasa de crecimiento promedio anual entre 2001-2013 que fue de 7,6%, mientras que la actividad de energía, gas y agua avanzó en 5,2% y la industria avanzó en 4,1%.

El área licenciada para construcción en el departamento de Cesar mostró un incremento de 25,5% en el periodo 2001-2013, siendo el 2012 el año con mayor metraje aprobado. La vivienda ha sido el principal destino para las licencias en el departamento, en promedio el 77,5%, participando con el 40,0% la vivienda diferente a interés social (No VIS) en tanto el 37,5% restante le corresponde a la VIS. El siguiente destino con mayor auge fue el comercio con una participación promedio de 9,4% (cuadro 3.4.2.1).

Cuadro 3.4.2.1. Cesar. Área licenciada para construcción, según destino 2001-2013

Años	Área licenciada (metros cuadrados)	Vivienda		Comercio	Otros <sup>1</sup>
		VIS	No VIS (porcentajes)		
2001	317.398	60,5	13,7	3,0	22,8
2002	89.798	16,1	67,1	8,0	8,8
2003	130.178	22,4	47,8	7,5	22,3
2004	121.261	36,5	36,2	9,6	17,7
2005	141.856	66,6	23,0	6,1	4,2
2006	131.872	26,2	59,0	6,5	8,3
2007	170.907	37,7	25,5	31,1	5,7
2008	116.290	2,6	62,7	6,6	28,0
2009	328.432	60,7	26,8	6,5	6,0
2010	247.613	50,6	35,3	5,4	8,7
2011	267.920	19,7	64,8	5,9	9,6
2012	373.840	58,1	18,9	20,3	2,8
2013	197.135	30,1	39,4	5,5	8,0

<sup>1</sup> Incluye: industria, oficina, bodega, hotel, educación, hospital, religioso, administración pública, social y otros no residenciales.

Fuente: CAMACOL. Cálculos Centro Regional de Estudios Económicos, Cartagena. Banco de la República

Respecto a la industria, los resultados de la Encuesta Anual Manufacturera (EAM) muestran avance en las principales variables industriales. El número de establecimientos y el personal contratado en esta actividad aumentaron levemente (1,2% y 1,1%, respectivamente). Sin embargo, fueron más fuertes los incrementos en producción, valor agregado y activos, lo cuales crecieron a tasas por encima del 10,0% anual. Acorde con Guzmán (2013), la elaboración de productos lácteos es la actividad más importante en la industria del Cesar, señalando que en 2011 había al menos nueve plantas de procesamiento de leche en el departamento. Adicionalmente, Guzmán (2013) menciona que en 2010 la industria de lácteos tuvo una producción de \$262.699 millones de pesos con aproximadamente 888 empleados, y la participación de la producción láctea dentro del total de la industria entre 2000 y 2010 correspondía al 42,6% promedio anual, cifra superior al demostrado por otros departamentos y por el total nacional.

Cuadro 3.4.2.2. Cesar. Principales variables industriales, según EAM 2001 y 2013

Variables	2001	2013	Variación porcentual promedio anual (2001-2013)
Número de establecimientos industriales	29	33	1,2
Número de personas ocupadas	2.763	3.030	1,1
Millones de pesos			
Producción bruta	243.862	951.291	14,9
Valor agregado	125.324	391.265	14,1
Tota activos	214.847	670.870	10,3

Fuente: Encuesta Anual Manufacturera - DANE. Cálculos Centro Regional de Estudios Económicos, Cartagena. Banco de la República.

3.4.3. Sector terciario. Este sector pasó de participar con 43,9% del PIB del departamento de Cesar en el 2001 al 35,5% en el año 2013. En promedio durante los últimos trece años, el 65,2% del PIB terciario del departamento fue aportado por tres actividades: servicios (36,1%), comercio (15,4%) y administración pública (13,6%)<sup>27</sup>. En cuanto al crecimiento, las de mayores tasas fueron las actividades de comunicaciones (9,1%) y financiera (7,6%), aunque entre las dos solamente representaron el 8,1% del sector.

La actividad de servicios agrupa los rubros relacionados con educación, salud, cultura, esparcimiento, entre otros. Según la desagregación del PIB departamental, entre 2001 y 2013 las ramas que concentraron la mayor parte de la actividad de servicios fueron educación de no mercado, servicios a las empresas excepto los financieros e inmobiliarios y los servicios sociales y de salud. Estas tres actividades aportaron en conjunto el 68,8% en 2001 y aumentaron su contribución a 77,7% en 2013 (cuadro 3.4.3.1).

<sup>27</sup> Administración pública: "Este servicio comprende el desempeño de las distintas actividades administrativas del gobierno central y locales, incluidas organizaciones, tales como las Fuerzas Armadas y la Policía, dependencias y oficinas legislativas, judiciales y administrativas ordinarias; los departamentos, organismos y oficinas que se dedican a la administración de actividades, tales como asuntos exteriores, impuestos y finanzas, orden público y seguridad, reunión y análisis de estadísticas y política general, económica, social y comunal, los establecimientos destinados a la instrucción pública, los institutos dedicados principalmente a la investigación básica y general en ciencias biológicas, físicas y sociales". (DANE, 2009).

Cuadro 3.4.3.1. Cesar. Ramas de la actividad de servicios  
2001-2013

Actividades	2001		2013		Crecimiento promedio anual 2001-2013 (porcentaje)
	Miles de millones	Participación porcentual	Miles de millones	Participación porcentual	
Servicios	526	100,0	1.794	100,0	5,7
Servicios a las empresas excepto servicios financieros e inmobiliarios	94	17,9	467	26,0	9,4
Educación de mercado	59	11,2	140	7,8	1,7
Educación de no mercado	168	31,9	567	31,6	5,3
Servicios sociales y de salud de mercado	100	19,0	360	20,1	6,5
Eliminación de desperdicios y aguas residuales, saneamiento y actividades similares	12	2,3	24	1,3	3,4
Actividades de asociaciones n.c.p.; actividades de esparcimiento y actividades culturales y deportivas; otras actividades de servicios de mercado	46	8,7	104	5,8	1,9
Actividades de asociaciones n.c.p.; actividades de esparcimiento y actividades culturales y deportivas; otras actividades de servicios de no mercado	9	1,7	19	1,1	0,8
Hogares privados con servicio doméstico	38	7,2	113	6,3	4,8

Nota: Los valores y las participaciones están a precios corrientes. La tasa de crecimiento promedio anual se calculó con cifras a precios constantes de 2005, utilizando la metodología de media geométrica.

Fuente: DANE. Cálculos Centro Regional de Estudios Económicos, Cartagena. Banco de la República.

Otra actividad de importancia en el sector terciario es el comercio. Al respecto, las cifras de creación de empresas dedicadas al comercio en Valledupar muestran un incremento sostenido durante los últimos años. En 2013, el número de firmas comerciales constituidas fue de 3.252, lo que corresponde al 43,1% del total de empresas constituidas en ese año, mientras en 2001 solamente se matricularon 595 empresas comerciales representando el 19,5% del total. Sin embargo, a pesar del crecimiento formal de esta actividad, buena parte del comercio se desarrolla de forma informal. De hecho en un censo de comerciantes realizado por la Cámara de Comercio de Valledupar en 2012 se encontró que aproximadamente el 9,0% de los trabajadores informales de la capital del Cesar eran comerciantes. La mayoría de estos (65,0%) ubicados en zonas de elevada circulación de personas (Cámara de comercio de Valledupar, 2013).

### 3.5. CONSIDERACIONES FINALES

Cesar ha encontrado en el sector primario la base su economía. Las actividades agrícolas, ganaderas y de extracción de minerales han sido las que jalonan el crecimiento productivo y económico del Departamento en diferentes periodos del tiempo; las épocas más destacadas fueron en 1960 con el algodón y desde 1990 hasta hoy con la explotación de carbón. Esta última actividad se ha constituido como la de mayor peso en la producción departamental, sobre todo durante la última década.

Es así como, en el periodo 2001-2013 el sector primario ha ganado mayor importancia especialmente por la producción minera, el secundario ha mantenido su participación promedio, mientras que el sector terciario ha reflejado un leve retroceso. Por actividades, la estructura económica del departamento reposa sobre la minería, servicios y ganadería, aunque se evidencia el significativo crecimiento de la actividad de construcción, la cual ha tenido un buen dinamismo en el departamento y en el entorno nacional.

### REFERENCIAS BIBLIOGRÁFICAS

Aguilera, M., Reina, Y., Orozco, A., Yabrudy, J. y Barcos, R. (2013). Composición de la economía de la región Caribe. En: Ensayos de Economía Regional. No. 53. Bogotá: Banco de la República.

Banco de la República. (1998). Introducción al Análisis Económico El caso colombiano. Bogotá: Banco de la República.

Bonet, J. (1999). La agricultura del Caribe Colombiano, 1990-1998. En: Documentos de Trabajo Sobre Economía Regional, Núm. 12. Cartagena: Banco de la República.

—. (2007). Minería y desarrollo económico del Cesar. En: Documentos de Trabajo Sobre Economía Regional, Núm. 85. Cartagena: Banco de la República.

Cámara de Comercio de Valledupar. (2013). Estadísticas a tu alcance [En línea] [http://www.ccvalledupar.org.co/es/iebooks/v/79/estadisticas\\_a\\_tu\\_alcance\\_n%C2%B0\\_1/](http://www.ccvalledupar.org.co/es/iebooks/v/79/estadisticas_a_tu_alcance_n%C2%B0_1/)

Corpocesar y Ecocarbon (ed.) (1996). Atlas ambiental del departamento de Cesar. Cesar.

Departamento Administrativo Nacional de Estadística (DANE) (ed). (2009). Metodología Cuentas Departamentales. Colección de documentos, núm. 89, Bogotá.

Gamarra, J. (2005). La economía del Cesar después del algodón. En: Documentos de Trabajo Sobre Economía Regional, Núm. 59. Cartagena: Banco de la República.

Guzmán, K. (2013). La industria de lácteos en Valledupar: primera en la región Caribe. En: Documentos de Trabajo Sobre Economía Regional, Núm. 184. Cartagena: Banco de la República.

IGAC (ed.). (1993). Cesar: características geográficas. Instituto Geográfico Agustín Codazzi. Bogotá.

PNUD, Ministerio de Protección Social. (2004). Crisis algodonera y violencia en el departamento del Cesar. En: Cuadernos PNUD-MPS Investigaciones sobre desarrollo social en Colombia, Núm. 2.

Sistema de Información Minero Colombiano, <http://www.simco.gov.co/>

Unidad de Planeación Minero Energética (UPME) (ed.). (2005). La Cadena del Carbón en Colombia. UPME, Bogotá.

Viloria, J. (1998). La economía del carbón en el Caribe colombiano. En: Documentos de Trabajo Sobre Economía Regional, Núm. 4. Cartagena: Banco de la República.



## 4. ANEXO ESTADÍSTICO ICER



Anexo A. Producto Interno Bruto (PIB), según departamentos  
2012-2013p

Departamento	Miles de millones de pesos					
	2012 A precios corrientes	2013p	Participación	2012 A precios constantes de 2005	2013p	Variación
Total	664.240	710.257	100,0	470.880	494.124	4,9
Bogotá D.C.	163.548	175.263	24,7	122.685	127.569	4,0
Antioquia	86.367	92.714	13,1	63.805	66.788	4,7
Valle del Cauca	61.473	65.630	9,2	46.289	48.433	4,6
Santander	49.400	53.024	7,5	31.563	32.927	4,3
Meta	37.913	40.899	5,8	21.036	23.290	10,7
Cundinamarca	33.695	34.965	4,9	25.391	25.879	1,9
Bolívar	27.342	30.875	4,3	18.179	19.973	9,9
Atlántico	25.058	27.177	3,8	18.723	19.738	5,4
Boyacá	19.087	20.118	2,8	13.050	13.416	2,8
Casanare	15.005	15.426	2,2	8.173	8.623	5,5
Tolima	14.448	15.370	2,2	9.905	10.440	5,4
Huila	12.046	12.976	1,8	8.025	8.401	4,7
Cesar	13.451	12.924	1,8	9.456	9.412	-0,5
Córdoba	11.559	12.135	1,7	8.536	8.853	3,7
Norte de Santander	10.537	11.447	1,6	7.546	7.945	5,3
Cauca	9.958	11.392	1,6	7.096	7.960	12,2
Nariño	9.807	10.743	1,5	7.004	7.490	6,9
Risaralda	9.151	10.123	1,4	6.704	7.242	8,0
Caldas	9.386	10.111	1,4	6.778	7.219	6,5
Magdalena	8.561	9.237	1,3	6.246	6.577	5,3
La Guajira	7.946	7.749	1,1	5.501	5.545	0,8
Sucre	5.177	5.610	0,8	3.741	3.929	5,0
Arauca	5.866	5.593	0,8	3.175	3.077	-3,1
Quindío	5.134	5.303	0,7	3.644	3.692	1,3
Putumayo	3.499	4.284	0,6	1.998	2.477	24,0
Caquetá	2.912	3.203	0,5	2.115	2.238	5,8
Chocó	3.216	2.988	0,4	1.961	1.836	-6,4
San Andrés y Prov.	942	1.050	0,1	680	722	6,2
Guaviare	561	613	0,1	350	367	4,9
Amazonas	443	477	0,1	320	333	4,1
Vichada	363	403	0,1	259	278	7,3
Guainía	219	245	0,0	148	157	6,1
Vaupés	170	190	0,0	129	139	7,8

p Cifra provisional.

Fuente: DANE.

Anexo B. IPC, según ciudades  
2013-2014

Ciudad	Ponderación	2013			2014		
		Índice	Variación	Contribución	Índice	Variación	Contribución
Nacional	100,0	114,0	1,9	1,9	118,2	3,7	3,7
Bogotá D.C.	42,5	113,9	2,4	1,0	118,2	3,8	1,6
Medellín	15,0	115,3	1,8	0,3	119,2	3,4	0,5
Cali	10,5	110,9	1,7	0,2	115,1	3,8	0,4
Barranquilla	5,5	115,1	1,5	0,1	119,1	3,4	0,2
Bucaramanga	3,9	119,7	2,1	0,1	124,9	4,3	0,2
Cartagena	2,9	114,8	1,6	0,0	118,8	3,5	0,1
Cúcuta	2,5	114,6	0,0	0,0	117,9	2,9	0,1
Pereira	2,2	112,3	1,2	0,0	115,8	3,1	0,1
Ibagué	1,8	114,4	1,3	0,0	119,1	4,1	0,1
Manizales	1,7	113,0	1,7	0,0	116,8	3,3	0,1
Villavicencio	1,6	115,9	2,1	0,0	119,7	3,3	0,1
Armenia	1,5	110,1	1,2	0,0	113,9	3,4	0,1
Pasto	1,4	109,7	1,0	0,0	114,1	4,0	0,1
Santa Marta	1,1	113,5	1,6	0,0	117,3	3,4	0,0
Neiva	1,1	115,8	1,6	0,0	120,2	3,8	0,0
Montería	0,9	113,4	1,3	0,0	117,7	3,7	0,0
Popayán	0,8	111,3	0,8	0,0	115,2	3,5	0,0
Valledupar	0,7	116,5	1,0	0,0	121,5	4,3	0,0
Tunja	0,7	112,7	1,5	0,0	116,8	3,6	0,0
Sincelejo	0,7	112,3	1,1	0,0	116,2	3,5	0,0
Florencia	0,4	110,5	1,2	0,0	114,2	3,4	0,0
Riohacha	0,3	113,8	3,7	0,0	117,8	3,5	0,0
Quibdó	0,2	110,0	0,7	0,0	113,0	2,8	0,0
San Andrés	0,1	114,3	2,9	0,0	118,6	3,8	0,0

Fuente: DANE.

Anexo C. ICCV, según ciudades  
2013-2014

Ciudad	2013				2014			
	Índice	Variación	Contribución	Participación	Índice	Variación	Contribución	Participación
Nacional	201,7	2,6	2,6	100,0	205,4	1,8	1,8	100,0
Bogotá D.C.	201,1	3,2	1,5	55,9	204,9	1,9	0,9	49,0
Medellín	198,1	2,5	0,3	11,4	202,1	2,0	0,2	13,4
Cali	206,0	2,6	0,4	13,4	208,9	1,4	0,2	10,5
Bucaramanga	210,5	0,8	0,0	1,3	212,2	0,9	0,0	1,9
Pereira	216,3	2,0	0,1	2,3	219,3	1,4	0,0	2,4
Armenia	211,6	2,1	0,1	2,3	216,7	2,4	0,1	4,0
Barranquilla	184,6	2,0	0,1	2,1	186,8	1,2	0,0	1,8
Santa Marta	186,9	1,7	0,0	1,1	188,7	1,0	0,0	0,9
Manizales	223,4	3,2	0,1	2,5	228,0	2,1	0,0	2,4
Cartagena	195,0	1,6	0,0	1,1	197,9	1,5	0,0	1,4
Cúcuta	223,6	1,7	0,0	1,0	228,0	2,0	0,0	1,8
Neiva	181,6	1,7	0,0	1,4	186,9	2,9	0,1	3,3
Pasto	214,1	2,5	0,0	1,3	220,0	2,8	0,0	2,2
Popayán	196,9	2,4	0,0	1,2	199,9	1,5	0,0	1,2
Ibagué	179,6	1,6	0,0	1,8	184,1	2,5	0,1	3,9

Fuente: DANE.

Anexo D. Mercado laboral, según ciudades y áreas metropolitanas  
2013-2014

Ciudad	Tasa global de participación		Tasa de ocupación		Tasa de desempleo	
	2013	2014	2013	2014	2013	2014
32 ciudades	66,9	67,4	59,7	60,6	10,7	10,0
Armenia	62,2	64,3	52,7	54,7	15,4	15,0
Barranquilla AM	61,0	61,5	56,2	56,7	8,0	7,9
Bogotá D.C.	72,0	72,5	65,5	66,2	9,0	8,7
Bucaramanga AM	69,8	70,8	63,3	65,1	9,4	8,2
Cali AM	66,0	66,7	56,6	58,0	14,2	13,1
Cartagena	59,8	60,2	53,9	55,3	9,9	8,2
Cúcuta AM	66,9	64,4	56,5	54,7	15,6	15,0
Florencia	58,4	62,2	51,3	54,3	12,2	12,7
Ibagué	69,6	68,3	60,0	59,2	13,8	13,3
Manizales AM	60,5	60,4	53,5	54,2	11,6	10,4
Medellín AM	65,6	66,3	58,3	59,6	11,2	10,2
Montería	65,6	64,6	58,5	58,9	10,9	8,8
Neiva	65,7	65,9	57,9	58,9	11,9	10,7
Pasto	68,0	68,4	60,7	61,3	10,7	10,4
Pereira AM	60,6	63,1	52,2	54,5	13,8	13,7
Popayán	57,0	58,7	48,1	50,8	15,6	13,3
Quibdó	61,2	58,2	50,0	49,8	18,3	14,5
Riohacha	65,5	65,4	58,7	58,9	10,3	10,1
San Andrés	70,1	70,3	64,2	65,4	8,5	7,0
Santa Marta	62,0	62,2	55,9	55,8	9,9	10,3
Sincelejo	64,6	64,4	57,9	58,2	10,4	9,5
Tunja	62,2	65,2	54,7	57,7	12,1	11,5
Valledupar	61,9	62,6	55,8	56,7	9,9	9,5
Villavicencio	63,1	64,5	56,0	57,1	11,3	11,4
Nuevas ciudades <sup>1</sup>	65,5	66,5	58,6	60,3	10,5	9,3

AM: Área Metropolitana.

<sup>1</sup>Agrupar las ciudades de Arauca, Yopal, Mocoa, Leticia, Inírida, San Jose del Guaviare, Mitú y Puerto Carreño.

Fuente: DANE.

Anexo E. Exportaciones no tradicionales, según departamento de origen  
2012-2014

Departamento de origen	Miles de dólares FOB			Participación
	2012	2013	2014	
Nacional	17.969.877	17.088.589	15.944.689	100,0
Antioquia	6.486.682	5.600.531	4.870.858	30,5
Bogotá D.C.	3.031.988	2.980.146	2.841.620	17,8
Valle del Cauca	2.213.734	2.007.422	2.069.261	13,0
Bolívar	1.546.254	1.582.462	1.629.067	10,2
Cundinamarca	1.356.387	1.350.216	1.322.173	8,3
Atlántico	1.167.560	1.362.508	1.309.431	8,2
Magdalena	459.480	435.996	481.535	3,0
Caldas	377.601	378.945	345.749	2,2
Cauca	228.060	232.275	266.003	1,7
Risaralda	218.815	182.519	199.124	1,2
Boyacá	129.894	132.698	159.238	1,0
Santander	121.348	234.585	127.843	0,8
Norte de Santander	227.241	204.807	120.276	0,8
Tolima	29.687	42.763	38.615	0,2
Huila	17.701	20.918	35.852	0,2
Nariño	15.312	20.070	26.773	0,2
Córdoba	99.437	99.793	26.722	0,2
Cesar	176.627	166.103	26.257	0,2
Sucre	28.196	22.690	16.497	0,1
Quindío	4.124	4.438	11.165	0,1
Arauca	19.928	1.341	6.434	0,0
La Guajira	3.535	12.387	3.305	0,0
San Andrés	3.075	3.405	2.891	0,0
Chocó	1.898	1.780	1.745	0,0
Meta	1.813	5.189	1.278	0,0
Casanare	95	1.187	1.254	0,0
Guaviare	0	117	727	0,0
Caquetá	615	187	230	0,0
Vaupés	7	226	150	0,0
Vichada	2.291	534	55	0,0
Guainía	465	75	37	0,0
Amazonas	21	232	20	0,0
Putumayo	7	48	0	0,0
No diligenciado <sup>1</sup>	0	0	2.504	0,0

<sup>1</sup> No diligenciado: En la declaración de exportación no se diligencia información de origen, se hace imposible determinar con exactitud desde que departamento procede dicho producto. Ocurre usualmente con petróleo y sus derivados (exportaciones bajo las partidas arancelarias 2709 a la 2715).

\* Variación muy alta.

Fuente: DIAN - DANE. Cálculos: DANE.

Anexo F. Importaciones, según departamento de destino  
2012-2014

Departamento de destino	Miles de dólares CIF			Participación
	2012	2013	2014	
Nacional	59.111.401	59.381.211	64.028.884	100,0
Bogotá D.C.	27.749.395	29.600.596	32.948.487	51,5
Antioquia	7.288.865	7.503.567	8.019.303	12,5
Cundinamarca	6.189.929	5.785.374	5.328.346	8,3
Valle del Cauca	4.938.479	4.790.539	5.530.175	8,6
Bolívar	3.629.905	3.630.063	4.286.166	6,7
Atlántico	3.121.438	3.150.376	3.268.027	5,1
La Guajira	1.174.524	1.202.285	932.789	1,5
Santander	960.575	872.170	917.192	1,4
Risaralda	500.565	440.431	541.398	0,8
Caldas	417.424	375.296	374.138	0,6
Cauca	384.952	347.789	385.255	0,6
Cesar	336.629	267.385	208.434	0,3
Meta	360.780	260.987	144.148	0,2
Nariño	324.165	209.330	166.379	0,3
Norte de Santander	262.296	202.529	140.436	0,2
Magdalena	660.467	190.838	235.163	0,4
Casanare	269.437	138.184	116.795	0,2
Boyacá	212.249	132.912	140.403	0,2
Córdoba	65.676	72.195	53.402	0,1
Quindío	99.880	71.281	78.579	0,1
Tolima	87.332	68.192	82.810	0,1
Huila	50.825	46.607	70.953	0,1
Sucre	7.995	6.741	38.641	0,1
Arauca	5.713	4.975	5.757	0,0
Putumayo	4.173	2.557	6.429	0,0
San Andrés	891	2.270	3.311	0,0
Chocó	736	2.248	1.433	0,0
Amazonas	4.590	1.538	1.850	0,0
Vichada	231	1.060	788	0,0
Guaviare	53	335	0	0,0
Vaupés	421	310	0	0,0
Caquetá	703	245	1.780	0,0
Guainía	107	4	116	0,0

Fuente: DANE - DIAN Cálculos: DANE.

Anexo G. Sacrificio de ganado vacuno y porcino, según departamento  
2013-2014

Departamento	2013		2014		Variación		Participación	
	Vacuno	Porcino	Vacuno	Porcino	Vacuno	Porcino	Vacuno	Porcino
Nacional	4.086.036	3.076.296	3.937.870	3.238.034	-3,6	5,3	100,0	100,0
Antioquia	691.346	1.483.083	678.515	1.576.765	-1,9	6,3	17,2	48,7
Arauca	19.414	0	12.076	0	-37,8	-	0,3	0,0
Atlántico	221.740	78.258	218.923	85.844	-1,3	9,7	5,6	2,7
Bogotá D.C.	683.973	674.159	685.109	693.711	0,2	2,9	17,4	21,4
Bolívar	79.456	549	71.520	611	-10,0	11,3	1,8	0,0
Boyacá	119.456	14.437	115.708	14.764	-3,1	2,3	2,9	0,5
Caldas	168.779	67.052	171.341	75.736	1,5	13,0	4,4	2,3
Caquetá	43.869	849	48.016	1.116	9,5	31,4	1,2	0,0
Casanare	52.868	1.391	52.295	2.918	-1,1	109,8	1,3	0,1
Cauca	50.449	4.017	48.920	1.929	-3,0	-52,0	1,2	0,1
Cesar	103.403	1.285	73.491	917	-28,9	-28,6	1,9	0,0
Córdoba	220.408	1.818	196.859	925	-10,7	-49,1	5,0	0,0
Cundinamarca	206.053	10.055	216.410	11.378	5,0	13,2	5,5	0,4
Guaviare	10.691	1.155	10.612	749	-0,7	-35,2	0,3	0,0
Huila	119.928	23.735	115.050	29.300	-4,1	23,4	2,9	0,9
La Guajira	26.418	0	26.220	0	-0,7	-	0,7	0,0
Magdalena	41.434	790	41.673	782	0,6	-1,0	1,1	0,0
Meta	245.348	25.986	248.361	21.135	1,2	-18,7	6,3	0,7
Nariño	33.533	36.760	33.745	36.945	0,6	0,5	0,9	1,1
Norte de Santander	68.780	4.018	45.142	3.355	-34,4	-16,5	1,1	0,1
Putumayo	20.031	4.022	19.854	4.589	-0,9	14,1	0,5	0,1
Quindío	50.541	28.874	46.552	46.914	-7,9	62,5	1,2	1,4
Risaralda	66.726	81.202	52.026	67.742	-22,0	-16,6	1,3	2,1
Santander	315.101	40.783	320.647	41.653	1,8	2,1	8,1	1,3
Sucre	46.464	186	43.567	89	-6,2	-52,2	1,1	0,0
Tolima	125.634	12.268	113.035	9.561	-10,0	-22,1	2,9	0,3
Valle del Cauca	236.971	461.173	218.129	490.187	-8,0	6,3	5,5	15,1
Vichada	3.861	0	2.361	0	-38,9	-	0,1	0,0
Demás <sup>1</sup>	13.361	18.391	11.712	18.419	-12,3	0,2	0,3	0,6

<sup>1</sup> Por reserva estadística se agrupan aquí Amazonas, Chocó y Guainía.

- Indefinido.

Fuente: DANE.

Anexo H. Financiación de vivienda, según departamentos  
2013-2014

Departamento	Créditos individuales de vivienda nueva (millones de pesos)		Viviendas nuevas financiadas		Créditos individuales de vivienda usada (millones de pesos)		Viviendas usadas financiadas	
	2013	2014	2013	2014	2013	2014	2013	2014
	Nacional	4.516.933	4.746.005	72.641	72.333	4.597.074	4.387.154	59.046
Amazonas	969	614	7	5	8.549	4.233	117	64
Antioquia	560.858	611.028	8.717	8.554	555.727	554.550	7.114	6.661
Arauca	1.287	3.197	19	41	6.868	6.921	120	123
Atlántico	122.643	152.804	1.451	1.726	165.096	157.223	2.163	1.895
Bogotá D.C.	1.932.690	1.916.396	27.612	26.048	2.038.979	1.960.034	20.958	18.346
Bolívar	86.566	78.116	1.117	966	107.134	99.907	1.074	914
Boyacá	70.772	61.177	1.142	940	62.326	59.349	1.020	899
Caldas	57.657	61.107	947	879	106.263	92.915	1.907	1.476
Caquetá	6.379	6.491	110	96	16.973	16.550	298	266
Casanare	15.613	21.960	175	310	41.973	30.495	579	415
Cauca	35.720	40.642	549	636	35.791	29.901	607	501
Cesar	65.731	68.195	992	952	55.840	60.902	783	820
Chocó	1.859	3.218	25	47	3.833	4.002	61	61
Cordoba	37.188	36.711	551	446	40.364	32.957	581	404
Cundinamarca	397.954	485.588	10.245	11.813	121.940	122.274	1.881	1.597
Guainía	128	95	3	1	1.826	1.189	24	17
Guaviare	3.552	3.796	78	77	5.166	3.813	88	62
Huila	76.390	81.831	953	1.200	79.834	69.887	1.297	1.114
La Guajira	11.783	13.691	140	143	26.454	24.545	407	333
Magdalena	37.640	48.384	523	584	46.007	43.459	678	578
Meta	72.908	75.376	976	932	104.399	105.228	1.496	1.421
Nariño	50.919	43.196	946	680	52.276	46.826	942	797
Norte de Santander	83.470	64.595	1.271	1.019	79.691	61.344	1.205	865
Putumayo	1.272	1.553	25	28	11.923	10.795	218	187
Quindío	33.984	41.889	653	736	53.322	48.337	1.295	1.063
Risaralda	81.763	91.600	1.508	1.657	114.312	96.950	2.114	1.707
San Andrés	1.849	633	17	9	4.226	2.429	51	37
Santander	208.090	252.179	2.789	3.051	186.039	169.209	2.419	2.102
Sucre	14.939	16.027	231	223	26.965	21.395	472	359
Tolima	63.208	97.361	1.178	1.698	120.326	113.825	2.035	1.752
Valle del Cauca	380.966	366.401	7.689	6.833	312.232	332.429	4.951	4.985
Vaupés	91	42	1	1	124	40	1	1
Vichada	95	112	1	2	4.296	3.241	90	54

Fuente: DANE.



Anexo I. Transporte aéreo de pasajeros y carga, según ciudades  
2013-2014

Aeropuertos	Pasajeros					Carga (toneladas)				
	2013		2014		Variación nacional	2013		2014		Variación nacional
	Movimiento nacional	Movimiento internacional	Movimiento nacional	Movimiento internacional		Movimiento nacional	Movimiento internacional	Movimiento nacional	Movimiento internacional	
Nacional	37.904.890	8.914.943	40.247.894	9.883.020	6,2	243.159	491.886	295.798	497.750	21,6
Arauca	103.064	---	115.449	---	12,0	879	---	1.206	---	37,2
Armenia	249.845	---	312.511	---	25,1	401	---	351	---	-12,5
Barrancabermeja	207.984	---	211.491	---	1,7	374	---	176	---	-52,9
Barranquilla	1.897.620	238.265	2.101.650	248.429	10,8	16.191	7.549	21.291	8.303	31,5
Bogotá D.C.	13.699.460	6.036.300	14.813.208	6.675.195	8,1	102.107	409.149	137.272	410.424	34,4
Bucaramanga	1.406.224	82.014	1.571.625	86.418	11,8	2.597	82	2.883	71	11,0
Cali	3.417.332	736.789	3.676.015	799.211	7,6	18.977	9.703	26.850	13.373	41,5
Cartagena	2.913.046	388.593	2.889.501	439.130	-0,8	9.600	292	7.776	273	-19,0
Cúcuta	828.660	35.516	933.363	52.980	12,6	3.028	13	4.831	1	59,6
Florencia-Capitolio	73.631	---	82.056	---	11,4	1.177	---	1.717	---	45,8
Ipiales	6.477	---	3.743	---	-42,2	0	---	1.524	---	-
Leticia	173.718	---	190.895	---	9,9	13.035	---	16.296	---	25,0
Manizales	171.823	---	191.040	---	11,2	203	---	114	---	-44,2
Medellín	935.437	---	952.430	---	1,8	1.878	---	1.995	---	6,2
Montería	707.353	---	789.326	---	11,6	1.719	---	1.324	---	-23,0
Neiva	308.018	---	286.764	---	-6,9	533	---	412	---	-22,6
Pasto	222.816	---	248.303	---	11,4	1.485	---	3.440	---	131,7
Pereira	992.425	157.768	1.161.229	174.574	17,0	3.302	293	5.367	95	62,6
Popayán	78.679	---	91.481	---	16,3	125	---	375	---	200,9
Quibdó	331.117	---	329.510	---	-0,5	573	---	323	---	-43,7
Riohacha	102.343	---	131.205	---	28,2	370	---	583	---	57,7
Rionegro	5.031.277	1.045.912	4.965.248	1.159.057	-1,3	26.124	64.131	26.748	64.431	2,4
San Andrés	1.047.135	63.614	1.075.528	106.330	2,7	11.005	81	7.748	90	-29,6
Santa Marta	1.244.045	---	1.200.925	---	-3,5	2.441	---	3.761	---	54,0
Valledupar	309.401	---	352.137	---	13,8	768	---	1.099	---	43,1
Villavicencio	94.469	---	120.853	---	27,9	3.025	---	2.673	---	-11,6
Otros	1.351.491	130.172	1.450.408	141.696	7,3	21.243	592	17.662	688	-16,9

--- No existen datos.

- Indefinido.

Fuente: Unidad Administrativa Especial de la Aeronáutica Civil - DANE.

## GLOSARIO<sup>28</sup>

**Actividad económica:** proceso o grupo de operaciones que combinan recursos tales como equipo, mano de obra, técnicas de fabricación e insumos, y se constituyen en una unidad cuyo resultado es un conjunto de bienes o servicios.

**Área total construida:** metraje total del destino encontrado en el proceso, incluye los espacios cubiertos, sean comunes o privados de las edificaciones.

**Bien de consumo:** bien comprado y utilizado directamente por el usuario final que no necesita de ninguna transformación productiva.

**Bien(es):** conjunto de artículos tangibles o materiales, como alimentos, vestido, calzado, muebles y enseres, menaje y vajillas del hogar, artefactos eléctricos, textos escolares, periódicos, revistas, etc.

**Canasta básica:** conjunto representativo de bienes y servicios a los cuales se les realiza seguimiento de precios. Esta canasta se conforma tomando como referencia un año base.

**Captaciones:** comprende los recursos captados por el sistema financiero a través de cuenta corriente, CDT, depósitos de ahorro, cuentas de ahorro especial, certificados de ahorro de valor real, depósitos simples y títulos de inversión en circulación.

**CIU (Clasificación Industrial Internacional Uniforme de todas las actividades económicas):** clasificación por procesos productivos de las unidades estadísticas con base en su actividad económica principal.

**Colocaciones:** recursos de cartera colocados por el sistema bancario. Comprende cartera vigente y vencida, y por productos se refiere a créditos y *leasing* de consumo, créditos de vivienda, microcréditos y créditos y *leasing* comerciales.

**Comercio:** reventa (venta sin transformación) de mercancías o productos nuevos o usados, ya sea que esta se realice al por menor o al por mayor. Incluye las actividades de los corredores, agentes, subastadores y comisionistas dedicados a la compra y venta de mercancías en nombre y por cuenta de terceros.

**Contribuciones porcentuales:** aporte en puntos porcentuales de las variaciones individuales a la variación de un agregado.

---

<sup>28</sup> Las definiciones que se presentan en este glosario provienen de diversos documentos, normativas y metodologías nacionales e internacionales que han estandarizado el significado y uso de estos conceptos.

**Crédito externo neto:** diferencia entre desembolsos y amortizaciones de préstamos provenientes de organismos y bancos internacionales.

**Crédito interno neto:** situación en la que el sector público acude a los agentes residentes en el país para captar recursos, bien sea utilizando mecanismos de mercado o colocando bonos y papeles de obligatoria suscripción.

**CUCI (Clasificación Uniforme para el Comercio Internacional Rev. 3):** clasificación que recopila estadísticas del comercio internacional de todas las mercancías sujetas a intercambio exterior y promueve su comparabilidad internacional. Los grupos de productos están definidos con arreglo a la Revisión 3 de la CUCI en primarios, manufacturas y otros productos. Como resultado del proceso de adaptación, el DANE hace agrupación en agropecuarios, alimentos y bebidas; combustibles y productos de industrias extractivas; manufacturas y otros sectores.

**Desempleo:** corresponde a la cantidad de personas que en la semana de referencia presentan una de las siguientes situaciones: 1) sin empleo en la semana de referencia, pero hicieron alguna diligencia para conseguir trabajo en las últimas cuatro semanas y estaban disponibles para trabajar; 2) no hicieron diligencias en el último mes, pero sí en los últimos 12 meses y tienen una razón válida de desaliento y están disponibles para trabajar. Esta población se divide en dos grupos: los "cesantes", que son personas que trabajaron antes por lo menos dos semanas consecutivas, y los "aspirantes", que son personas que buscan trabajo por primera vez.

**Empresa:** entidad institucional en su calidad de productora de bienes y servicios. Agente económico con autonomía para adoptar decisiones financieras y de inversión; además, con autoridad y responsabilidad para asignar recursos a la producción de bienes y servicios y que puede realizar una o varias actividades productivas.

**Estado de la obra:** caracterización que se les da a las obras en cada operativo censal; corresponde a obras en proceso, paralizada o culminada.

**Índice de Precios al Consumidor (IPC):** indicador del comportamiento de los precios de una canasta de bienes y servicios representativa del consumo final de los hogares del país.

**Industria:** transformación física o química de materiales o componentes en productos nuevos, ya sea que el trabajo se efectúe con máquinas o a mano, en una fábrica o a domicilio, o que los productos se vendan al por mayor o al por menor; exceptuando la actividad que sea propia del sector de la construcción.

**Insumo básico:** es el nivel fundamental de la estructura; corresponde también al punto más bajo para el cual se tiene ponderación fija.

**Obras culminadas:** obras que durante el periodo intercensal finalizaron actividad constructora.

**Obras en proceso:** obras que al momento del censo generan algún proceso constructivo para todos los estratos socioeconómicos.

**Obras nuevas:** construcción de una estructura completamente nueva, sea o no que el sitio sobre el cual se construye estuviera previamente ocupado.

**Obras paralizadas:** son todas aquellas edificaciones que al momento del censo no están generando ninguna actividad constructora. Se incluyen las obras paralizadas realizadas por constructores formales para todos los estratos y las obras de autoconstrucción con o sin licencia en los estratos 3, 4, 5 y 6. Igualmente se incluyen las obras paralizadas por autoconstrucción en los estratos 1 y 2 superiores o iguales a los 500 metros cuadrados.

**Ocupación:** categorías homogéneas de tareas que constituyen un conjunto de empleos que presentan gran similitud, desempeñados por una persona en el pasado, presente o futuro, según capacidades adquiridas por educación o experiencia y por la cual recibe un ingreso en dinero o especie.

**Personal de administración y ventas: “Directivos y empleados”:** personas dedicadas a labores técnicas, administrativas o de oficina dentro del establecimiento, o que no se ocupan directamente de la producción del establecimiento.

**Personal de producción: “Obreros y operarios”:** personas cuya actividad está relacionada directamente con la producción o tareas auxiliares a esta.

**Personal ocupado permanente:** personal total contratado a término indefinido.

**Personal ocupado temporal:** número promedio de personas ocupadas temporalmente por el establecimiento.

**Precio CIF (cost insurance freight):** precio total de la mercancía, incluyendo en su valor los costos por seguros y fletes.

**Precio FOB (free on board):** precio de venta de los bienes embarcados a otros países, puestos en el medio de transporte, sin incluir valor de seguro y fletes. Este valor, que inicialmente se expresa en dólares americanos, se traduce al valor FOB en pesos colombianos, empleando la tasa promedio de cambio del mercado correspondiente al mes de análisis.

**Precios constantes:** valor de la variable a precios de transacción del año base.

**Precios corrientes:** valor de la variable a precios de transacción de cada año.

**Regional:** cada una de las grandes divisiones territoriales de una nación, definida por características geográficas, históricas y sociales, como provincias, departamentos, etc. En el desarrollo del ICER, el término se refiere a cada uno de los 32 departamentos del país y el Distrito Capital para los cuales se elabora, si bien la desagregación de la mayor parte de las investigaciones incluidas tiene cobertura departamental. Según la **metodología de dichas investigaciones, la noción de "regional" se refiere también a áreas metropolitanas, municipios o zonas territoriales.**

**Sistema financiero:** comprende la información estadística de bancos comerciales, compañías de financiamiento comercial, corporaciones financieras y cooperativas de carácter financiero.

**Subempleo:** el subjetivo se refiere al simple deseo manifestado por el trabajador de mejorar sus ingresos, el número de horas trabajadas o tener una labor más propia de sus personales competencias. De otro lado, el objetivo comprende a quienes tienen el deseo, pero además han hecho una gestión para materializar su aspiración y están en disposición de efectuar el cambio.

**Subempleo por insuficiencia de horas:** son los ocupados que desean trabajar más horas ya sea en su empleo principal o secundario, están disponibles para hacerlo y tienen una jornada inferior a 48 horas semanales. Se obtienen también las horas adicionales que desean trabajar.

**Subempleo por situación de empleo inadecuado:** son los ocupados que desean cambiar el trabajo que tienen actualmente por razones relacionadas con la mejor utilización de sus capacidades o formación, o para mejorar sus ingresos.

**Subsidio Familiar de Vivienda (SFV):** es el aporte estatal en dinero o en especie, otorgado por una sola vez al beneficiario con el objeto de facilitarle la adquisición de una solución de vivienda de interés social, sin cargo de restitución, siempre que el beneficiario cumpla con los requisitos que establece la Ley 3 de 1991.

**Tasa de desempleo (TD):** Es la relación porcentual entre el número de personas que están buscando trabajo (DS), y el número de personas que integran la fuerza laboral (PEA).

**Tasa de ocupación (TO):** Es la relación porcentual entre la población ocupada (OC) y el número de personas que integran la población en edad de trabajar (PET).

**Tasa de subempleo (TS):** Es la relación porcentual de la población ocupada que manifestó querer y poder trabajar más horas a la semana (PS) y el número de personas que integran la fuerza laboral (PEA).

**Tasa global de participación (TGP):** Es la relación porcentual entre la población económicamente activa y la población en edad de trabajar. Este indicador refleja la presión de la población en edad de trabajar sobre el mercado laboral.

**Valor agregado:** es el mayor valor creado en el proceso productivo por efecto de la combinación de factores. Se obtiene como diferencia entre el valor de la producción bruta y el consumo intermedio.

**Vivienda:** lugar estructuralmente separado e independiente, ocupado o destinado para ser ocupado por una familia o grupo de personas familiares que viven o no juntas, o por una persona que vive sola. La unidad de vivienda puede ser una casa, apartamento, cuarto, grupo de cuartos, choza, cueva o cualquier refugio ocupado o disponible para ser utilizado como lugar de alojamiento.

**Vivienda de interés social:** vivienda que se construye para garantizar el derecho a esta de los hogares de menores ingresos.

**Vivienda multifamiliar:** vivienda tipo apartamento ubicada en edificaciones de tres o más pisos, que comparten lugares comunes, tales como áreas de acceso, instalaciones especiales y zonas de recreación, principalmente.

**Vivienda unifamiliar:** vivienda ubicada en edificaciones no mayores de tres pisos, construidas directamente sobre el lote, separadas de las demás con salida independiente. Se incluye la vivienda unifamiliar de dos pisos con altillo y bifamiliar, disponga o no de lote propio.



## BIBLIOGRAFÍA

Banco de la República. (2015). Balanza de pagos. [en línea]. Disponible en <http://www.banrep.gov.co/balanza-pagos>.

Banco de la República. (2015). Boletín de indicadores económicos. [en línea]. Disponible en <http://www.banrep.gov.co/bie>.

Banco de la República. (2015). Informe de la Junta Directiva al Congreso de la República. [en línea]. Disponible en <http://www.banrep.gov.co/es/congreso-mar-2015>.

Banco de la República. (2015). Informe sobre Inflación. [en línea]. Disponible en <http://www.banrep.gov.co/es/inflacion-dic-2014>

Banco de la República. (2015). Intervención del Banco de la República en el mercado cambiario. [en línea]. Disponible en <http://www.banrep.gov.co/intervencion-banco-mercado-cambiario>.

Banco de la República. (2014). Minutas de política monetaria. [en línea]. Disponible en [http://www.banrep.gov.co/es/minutas?field\\_date\\_format\\_value%5Bvalue%5D%5Byear%5D=2014](http://www.banrep.gov.co/es/minutas?field_date_format_value%5Bvalue%5D%5Byear%5D=2014).

CEPAL. (2014). Balance preliminar de las economías de América Latina y el Caribe. [en línea]. Disponible en <http://www10.iadb.org/intal/intalcdi/PE/2015/15127.pdf>.

DANE. (2014). Cuentas económicas trimestrales. [en línea]. Disponible en <http://www.dane.gov.co/index.php/cuentas-economicas/cuentas-trimestrales>.

DANE. (2014). Gran encuesta integrada de hogares. [en línea]. Disponible en <http://www.dane.gov.co/index.php/mercado-laboral/empleo-y-desempleo>

DANE. (2014). Índice de precios al consumidor. [en línea]. Disponible en <http://www.dane.gov.co/index.php/indices-de-precios-y-costos/indice-de-precios-al-consumidor-ipc>.

Fondo Monetario Internacional. (2015). Perspectiva de la economía mundial. [en línea]. Disponible en <http://www.imf.org/external/spanish/pubs/ft/weo/2015/update/01/pdf/0115s.pdf>.

Zárate Perdomo, J.P. (2014). Banco de la República. PIB potencial y coyuntura externa. [en línea]. Disponible en [http://www.banrep.gov.co/sites/default/files/publicaciones/archivos/jzp\\_oct\\_2014.pdf](http://www.banrep.gov.co/sites/default/files/publicaciones/archivos/jzp_oct_2014.pdf).



**Capital:** Valledupar

**Extensión:** 22.905 km<sup>2</sup>

**Municipios:** 25

**Población en 2014:** 1.016.533 habitantes

**Geografía humana:** la población actual se originó del mestizaje entre colonos españoles con negros africanos traídos como esclavos e indígenas que habitaban esta región. Aproximadamente el 5% de la población la constituyen indígenas koguis, sarhas e ijkas, los cuales forman tres resguardos indígenas.

**Actividades económicas:** en la actualidad el departamento es muy importante en los campos agrícola, pecuario y minero, ya que está beneficiado por su ubicación geográfica, la buena calidad de los suelos y la potencialidad de adecuación de sus tierras mediante riego. La ganadería vacuna es una actividad de gran importancia. La pesca es relevante para la población, pues se caracteriza por ser de subsistencia y artesanal. Además, el departamento se destaca por sus explotaciones de carbón y petróleo. No obstante, la industria tiene baja participación en la economía departamental, se destaca la agroindustria. Valledupar es el epicentro comercial para el intercambio y abastecimiento de productos.

