

Informe de Coyuntura Económica Regional de Santander - ICER III TRIMESTRE 2001

CONVENIO INTERINSTITUCIONAL 111 (Abril 2000)

GERENTE GENERAL BANCO DE LA REPUBLICA:

Miguel Urrutia Montoya

DIRECTORA DANE:

María Eulalia Arteta Manrique

SUBGERENTE DE ESTUDIOS ECONOMICOS

BANCO DE LA REPUBLICA:

Hernando Vargas Herrera

SUBDIRECTOR DANE:

Jaime Obregón Puyana

COMITE DIRECTIVO REGIONAL

GERENTE BANCO DE LA REPUBLICA

SUCURSAL BUCARAMANGA:

Leonidas Flórez Linares

DIRECTOR REGIONAL DANE:

Jorge Fernando Reyes Peña

PRESIDENTE EJECUTIVO

CAMARA DE COMERCIO DE BUCARAMANGA:

Juan José Reyes Peña

DIRECTOR DESARROLLO EMPRESARIAL

CAMARA DE COMERCIO DE BUCARAMANGA:

Amanda Gómez Duarte

COMITE DIRECTIVO NACIONAL

BANCO DE LA REPUBLICA

DIRECTOR UNIDAD TECNICA

Y DE PROGRAMACION ECONOMICA:

Carlos Julio Varela Barrios

COORDINADOR CENTROS REGIONALES

DE ESTUDIOS ECONOMICOS:

Sandra Patricia González Serna

DANE

DIRECTORA TECNICA

COORDINACION Y REGULACION DEL SNIE:

Carmen Elena Mercado Díaz

COORDINACION OPERATIVA:

Orlando Alfonso López

COMITE EDITORIAL REGIONAL

BANCO DE LA REPUBLICA:

Yolanda Espinosa Sandoval

María Constanza Rangel Salazar

DANE:

Alvaro A. Hernández Arguello

CAMARA DE COMERCIO:

Horacio Cáceres Tristancho

DISEÑO DE PORTADA:

Claudia F. Pinzón Gómez – DANE

DISEÑO E IMPRESION:

ARMONIA IMPRESORES LTDA.

Febrero 2002



www.banrep.gov.co



www.dane.gov.co



www.camaradirecta.com

CONTENIDO TEMATICO

	Página
SIGLAS Y CONVENCIONES	
INTRODUCCION	
I. INDICADORES ECONOMICOS NACIONALES	5
II. INDICADORES DE COYUNTURA	
1. INDICADORES GENERALES	
1.1. Precios. Índice de precios al consumidor.	7
1.3. Empleo. Indicadores de población y empleo.	9
1.4. Movimiento de Sociedades.	10
2. COMERCIO EXTERIOR	
2.1. Exportaciones.	14
2.2. Importaciones.	16
3. MONETARIOS Y FINANCIEROS	
3.2. Financieros. Operaciones del sistema financiero de Bucaramanga.	18
• Principales fuentes y usos de recursos	
• Detalle de la cartera	
• Aprobaciones de crédito	
4. FISCALES	
4.1. Ejecuciones Presupuestales.	22
4.2. Recaudo de Impuestos. Nacionales, departamentales, municipales.	23
5. SECTOR REAL	
5.2. Ganadería. Sacrificio de ganado	24
5.8. Construcción. Actividad edificadora en Bucaramanga.	25
• Índice de costos de construcción de vivienda	
• Censo de edificaciones	
5.9. Servicios Públicos. Consumo de energía eléctrica y gas	28
5.12. Transporte. Movimiento aéreo y terrestre de pasajeros	29
ANEXO ESTADISTICO	30
III. ANALISIS DE UN TEMA ESPECIFICO	
Sociedad Portuaria Regional de Puerto Wilches S.A	37
IV. ESCENARIO DE LA INVESTIGACION REGIONAL	
Encuesta de Opinión Industrial Conjunta (EOIC) Andi seccional Bucaramanga	42

Nota: Los Informes de Coyuntura Económica Regional – ICER tienen una estructura temática común para todos los Departamentos del País. Los numerales que no aparecen en esta publicación corresponden a temas de los cuales no hay información disponible o no aplican.



Siglas y Convenciones

CAV:	Corporaciones de Ahorro y Vivienda
CDT:	Certificado de Depósito a Termino
FOB:	Libre a bordo
DANE:	Departamento Administrativo Nacional de Estadística
DIAN:	Dirección de Impuestos y Aduanas Nacionales
ICCV:	Indice de costos de la construcción de vivienda
IPC:	Indice de precios al consumidor
IVA:	Impuestos al valor agregado
FOGAFIN:	Fondo de Garantías de Instituciones Financieras
CIIU:	Clasificación industrial internacional uniforme
CUODE:	Clasificación según uso o destino económico de los bienes
VIS:	Vivienda de Interés Social
m ² :	Metros cuadrados
m ³ :	Metros cúbicos
- :	Sin movimiento
— :	Se omite por ser muy alta



INTRODUCCION

Después de la contracción económica observada durante años anteriores, la actividad productiva del departamento registró durante lo corrido de 2001 un crecimiento moderado en algunos de sus principales sectores, mostrando semejanzas con el consolidado nacional. La demanda interna, importante factor en el avance económico, estuvo fuertemente influenciada por la incertidumbre sobre el proceso de paz y por la permanencia de altas tasas de desempleo.

Para el período en referencia, el comportamiento de los precios registró un descenso gradual en parte atribuido a la política monetaria, principalmente a la existencia de capacidad instalada no utilizada en varios sectores de la economía, resultado de los altos inventarios de productos terminados.

El sector exportador por su parte incursionó favorablemente en los mercados internacionales, hecho representado por un notable aumento en las exportaciones no tradicionales, con especial énfasis en los productos de la actividad avícola y en la industria de las confecciones. A esto se sumó la competitiva tasa de cambio real con respecto a Venezuela, país que se constituyó como el segundo comprador de los productos Santandereanos.

La actividad empresarial según las cifras de la Cámara de Comercio de Bucaramanga, presentó un importante crecimiento en el número de nuevas sociedades constituidas, con un sector como el comercial que continuó absorbiendo el mayor capital entre las nuevas unidades de negocios creadas, mientras en materia de disolución de empresas, el resultado mostró una disminución en el capital de las sociedades frente a septiembre del año 2000.

En cuanto al sector financiero, la recuperación en los índices de cartera se consideraron como el hecho más positivo para el progreso del sector, luego de haber presentado durante períodos anteriores comportamientos negativos. Esta situación sin embargo, no estuvo acompañada por un aumento significativo en las colocaciones de nuevos créditos, especialmente en los de destino hipotecario.

No obstante algunos signos de reactivación, la permanencia y crecimiento de la economía informal y la crisis en la actividad edificadora, se constituyeron como los hechos más negativos en el desempeño económico de Santander.

Bajo esta perspectiva se presenta a continuación una síntesis de los aspectos más sobresalientes de la economía regional durante el 2001.

I. INDICADORES ECONOMICOS NACIONALES

Indicadores Económicos Nacionales Trimestrales

Indicadores Económicos	1999				2000				2001		
	I	II	III	IV	I	II	III	IV	I	II	III
Precios											
IPC (Variación % anual)	13,51	8,96	9,33	9,23	9,73	9,68	9,2	8,75	7,81	7,93	7,97
IPC (Variación % corrida)	4,92	6,55	7,76	9,23	5,39	6,98	7,73	8,75	4,49	6,17	6,96
IPP (Variación % anual)	9,44	6,06	10,91	12,71	13,68	15,63	12,92	11,04	10,93	10,10	8,08
IPP (Variación % corrida)	3,8	4,89	9,97	12,71	4,69	7,62	10,18	11,04	4,59	6,70	7,2
Tasas de Interés											
Tasa de interés pasiva nominal (% efectivo anual)	29,6	19,7	18,7	17,4	11,2	11,7	12,5	13,1	13,3	12,7	12,3
Tasa de interés activa nominal Banco República (% efectivo anual) 1/	38,3	29,3	26,9	23,3	17,3	17,8	19,6	20,5	21,3	21,7	21,0
Producción, Salarios y Empleo											
Crecimiento del PIB (Variación acumulada corrida real %)	-6,44	-6,63	-5,62	-4,05	1,70	2,43	2,80	2,81	1,79	1,67	n.d. (pr)
Índice de Producción Real de la Industria Manufacturera											
Total nacional con trilla de café (Variación acumulada corrida real %)	-19,30	-18,99	-16,56	-13,49	6,50	8,18	10,09	9,70	4,78	3,45	2,24
Total nacional sin trilla de café (Variación acumulada corrida real %)	-20,59	-19,79	-16,83	-13,53	9,07	10,52	11,60	10,65	3,35	2,41	1,70
Índice de Salarios Real de la Industria Manufacturera											
Total nacional con trilla de café (Variación acumulada corrida real %)	-0,11	2,39	3,51	4,39	5,45	4,12	3,99	3,81	1,41	0,72	0,21
Total nacional sin trilla de café (Variación acumulada corrida real %)	-0,05	2,44	3,54	4,42	5,44	4,13	4,01	3,82	1,41	0,70	0,20
Tasa de empleo siete áreas metropolitanas (%) 2/	50,12	50,41	50,57	52,33	50,94	50,76	51,54	51,89	51,95	51,81	52,26
Tasa de desempleo siete áreas metropolitanas (%) 2/	19,51	19,88	20,06	17,98	20,29	20,43	20,52	19,69	19,65	18,13	17,96
Agregados Monetarios y Crediticios											
Base monetaria (Variación % anual)	-6,3	-1,9	6,3	40,7	3,5	16,2	5,0	10,0	23,60	13,24	14,50
M3 más bonos (Variación % anual)	7,0	5,0	4,6	6,5	2,8	1,6	3,3	2,7	3,80	7,06	8,00
Cartera neta en moneda legal (Variación % anual)	4,6	1,1	-0,2	-0,9	-4,4	-6,5	-7,6	-7,5	-3,85	-0,41	-0,40
Cartera neta en moneda extranjera (Variación % anual)	-0,6	-3,7	-16,2	-27,5	-26,4	-26,3	-28,6	-20,0	-18,00	-23,06	-17,50
Índice de la Bolsa de Bogotá	910,16	982,84	929,39	997,72	958,53	762,81	749,24	712,77	807,76	883,97	
Índice General Bolsa de Valores de Colombia - IGBC											931,76
Sector Externo											
Balanza de Pagos											
Cuenta corriente (US\$ millones)	-362	121	201	138	-24	-26	58	33	-736	-453	n.d
Cuenta corriente (% del PIB) 3/	-1,6	0,6	1,0	0,7	-0,1	-0,1	0,3	0,2	-3,6	-2,2	n.d
Cuenta de capital y financiera (US\$ millones)	704	-413	-409	135	171	89	185	682	619	474	n.d
Cuenta de capital y financiera (% del PIB) 3/	3,2	-1,9	-2,0	0,7	0,8	0,4	0,9	3,3	3,0	2,4	n.d
Comercio Exterior de bienes y servicios											
Exportaciones de bienes y servicios (US\$ millones)	2,949	3,349	3,671	3,927	3,703	3,789	4,054	4,092	3,576	3,788	n.d
Exportaciones de bienes y servicios (Variación % anual)	-7,0	-4,7	10,0	15,5	25,6	13,2	10,4	4,2	-3,4	-0,1	n.d
Importaciones de bienes y servicios (US\$ millones)	3,155	3,229	3,282	3,723	3,438	3,552	3,608	3,772	3,865	4,087	n.d
Importaciones de bienes y servicios (Variación % anual)	-31,0	-29,7	-25,6	-1,4	9,0	10,0	9,9	1,3	12,4	15,0	n.d
Tasa de Cambio											
Nominal (Promedio mensual \$ por dólar)	1.550,15	1.693,99	1.975,64	1.888,46	1.956,25	2.120,17	2.213,76	2.186,21	2.278,78	2.305,66	2.328,23
Devaluación nominal (% anual)	12,92	27,08	29,63	21,51	27,26	23,50	9,67	18,97	18,40	7,47	5,42
Real (1994=100 promedio)	97,37	106,08	120,15	110,85	110,48	114,00	119,99	118,29	120,71	119,40	119,42
Devaluación real (% anual)	1,21	12,78	17,09	7,09	13,20	11,65	0,51	7,98	8,56	-0,49	-1,11
Finanzas Públicas 4/											
Ingresos Gobierno Nacional Central (% del PIB)	14,9	13,5	13,6	12,4	15,6	13,4	14,7	11,1	17,6	15,9	nd
Pagos Gobierno Nacional Central (% del PIB)	18,4	20,1	17,6	21,6	19,6	18,9	17,6	22,9	21,0	21,8	nd
Deficit(-)/Superávit(+) del Gobierno Nacional Central (% del PIB)	-3,5	-6,7	-4,1	-9,2	-4,0	-5,5	-2,9	-11,8	-3,3	-5,9	nd
Ingresos del sector público no financiero (% del PIB)	36,0	35,5	32,8	33,7	35,5	36,7	34,8	32,6	49,0	35,3	nd
Pagos del sector público no financiero (% del PIB)	34,5	38,8	37,5	43,0	35,8	36,4	36,5	46,1	48,2	38,6	nd
Deficit(-)/Superávit(+) del sector público no financiero (% del PIB)	1,5	-3,4	-4,7	-9,3	0,8	-1,6	-2,3	-13,5	0,8	-3,3	nd
Saldo de la deuda del Gobierno Nacional (% del PIB)	22,2	25,0	28,5	30,0	29,1	33,2	35,6	38,0	36,3	38,8	nd

(pr) Preliminar.

1/ Calculado como el promedio ponderado por monto de las tasas de crédito de: consumo, preferencial, ordinario y tesorería. Se estableció como la quinta parte de su desembolso diario.

2/ En el año 2000 el DANE realizó un proceso de revisión y actualización de la metodología de la Encuesta Nacional de Hogares (ENH), llamada ahora Encuesta Continua de Hogares (ECH), que incorpora los nuevos conceptos para la medición de las variables de ocupados y desocupados entre otros. A partir de enero de 2001 en la ECH los datos de población (ocupada, desocupada e inactiva) se obtienen de las proyecciones demográficas de la Población en Edad de Trabajar (PET), estimados con base en los resultados del censo de 1993, en lugar de las proyecciones en la Población Total (PT). Por lo anterior, a partir de la misma fecha las cifras no son comparables, y los datos correspondientes para las cuatro y las siete áreas metropolitanas son calculados por el Banco de la República.

3/ Calculado con PIB trimestral en millones de pesos corrientes, fuente DANE.

4/ Las cifras del SPNF son netas de transferencias. Los flujos están calculados con el PIB trimestral y los saldos de deuda con el PIB anual.

FUENTE: Banco de la República, DANE, Ministerio de Hacienda, CONFIS- Dirección General de Crédito Público, Superintendencia Bancaria, Bolsa de Bogotá.

Indicadores Económicos Nacionales Trimestrales

Indicadores Nacionales de la Producción
Variación acumulada corrida real (%)

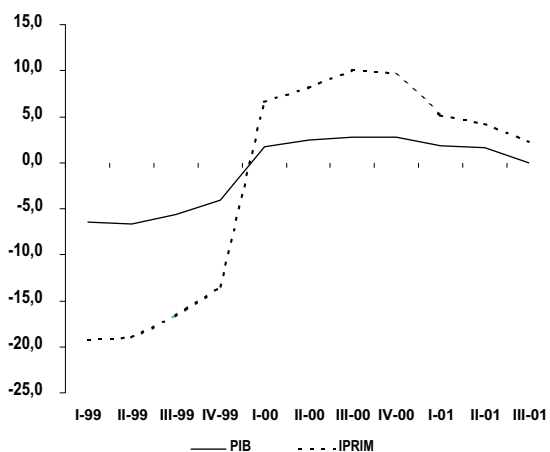

Agregados Monetarios y Crediticios
Variación anual (%)

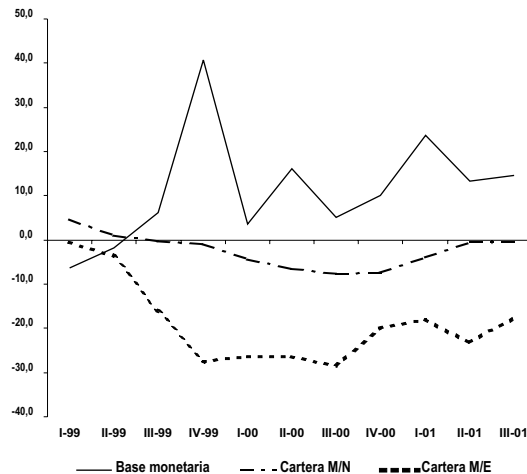

Comercio Exterior de Bienes y Servicios
Variación anual (%)

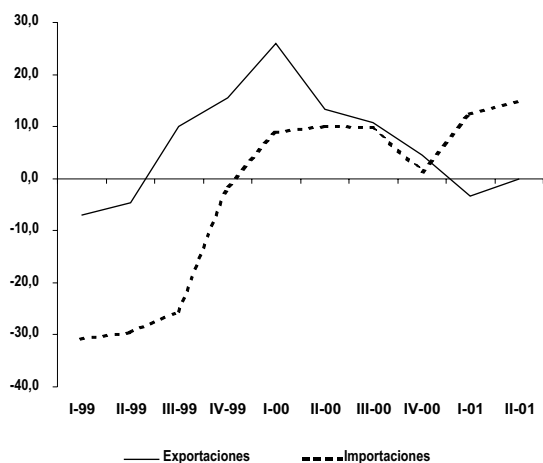

Operaciones del Gobierno Nacional Central
Porcentaje del PIB

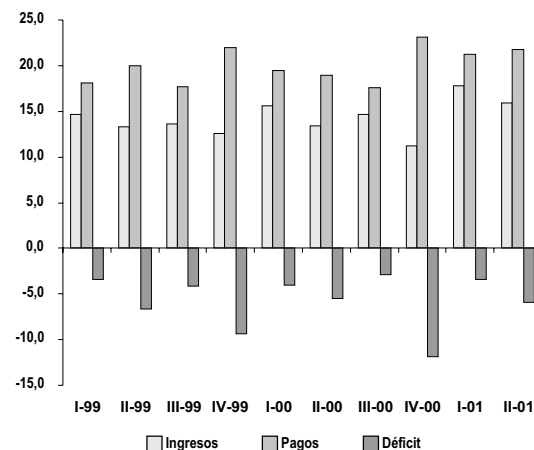

II. INDICADORES DE COYUNTURA

1. INDICADORES GENERALES

1.1 Precios. Índice de Precios al Consumidor



Índice de Precios al Consumidor según Ciudades

Ciudades	(Variación %)				
	Septiembre 2000		Septiembre 2001		Diferencia Año corrido
	Año corrido	Doce meses	Año corrido	Doce meses	
Nacional	7,73	9,20	6,96	7,97	-0,77
Montería	9,39	11,33	9,59	9,97	0,20
Cúcuta	9,46	11,28	9,38	10,45	-0,08
Neiva	7,39	7,86	8,47	9,56	1,08
Cartagena	8,24	9,80	8,39	8,75	0,15
Barranquilla	7,53	10,05	8,16	8,76	0,63
Villavicencio	7,17	8,47	7,56	8,15	0,39
Cali	6,90	8,03	7,29	8,48	0,39
Bucaramanga	8,76	10,25	7,20	8,01	-1,56
Bogotá D.C	7,93	9,25	6,70	7,63	-1,23
Manizales	7,30	9,25	6,57	7,53	-0,73
Pereira	7,46	8,81	6,34	7,79	-1,12
Medellín	7,23	9,17	6,28	7,70	-0,95
Pasto	9,30	9,54	6,26	7,46	-3,04

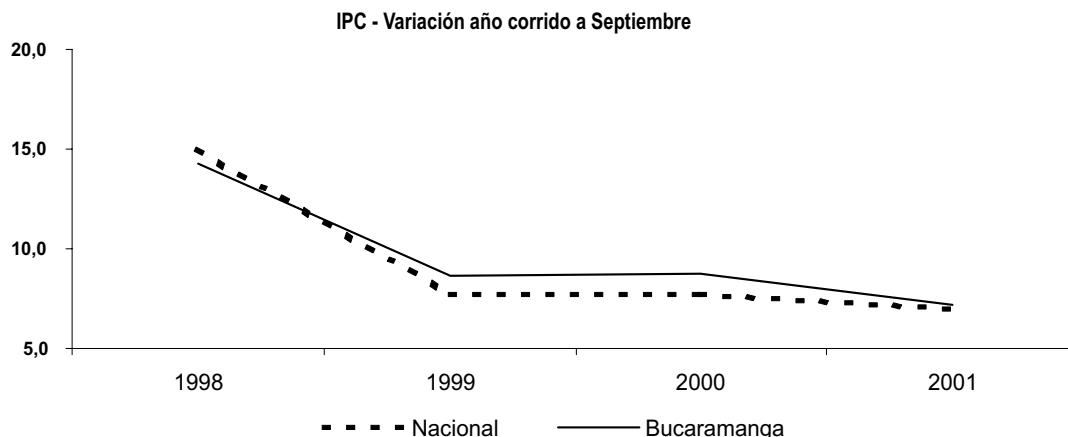
Fuente: DANE



PARA DESTACAR

-  En lo corrido del año hasta septiembre del 2001 los precios al consumidor en el Area Metropolitana de Bucaramanga acumularon una variación de 7,20%, inferior en 1,56 puntos porcentuales a la registrada para igual periodo del año 2000, cuando fue de 8,76%. dicho resultado es el más bajo de los últimos cuatro años.
-  Para el tercer trimestre del año se observa una desaceleración en los precios del grupo de alimentos, sin embargo los significativos aumentos registrados durante el año suman a septiembre una variación de 10,73%. Se sitúan también por encima del promedio los grupos de educación, transporte, salud, esparcimiento y gastos varios. Mientras que vivienda y vestuario han registrado variaciones favorables muy por debajo del promedio total.
-  Los alimentos y el transporte mantienen la contribución mas alta durante lo corrido del año, sumados representan 4,61 puntos del total registrado para la ciudad, es decir, son el 64% del total 7,20.

Índice de Precios al Consumidor por Grupos

(Variación % anual)

Grupos	Nacional		Bucaramanga		Diferencia Año corrido
	Septiembre 2000	Septiembre 2001	Septiembre 2000	Septiembre 2001	
Total	7,73	6,96	8,76	7,20	-1,56
Alimentos	6,66	9,82	9,90	10,73	0,83
Educación	9,18	10,14	11,96	9,77	-2,19
Transporte	14,19	7,81	14,59	9,42	-5,17
Salud	8,88	9,35	7,88	9,00	1,12
Esparcimiento	7,57	7,03	3,80	8,99	5,19
Gastos varios	13,32	7,12	12,82	7,91	-4,91
Vivienda	4,71	3,62	5,34	2,34	-3,00
Vestuario	2,53	2,22	2,77	2,00	-0,77

Fuente: DANE

Contribución al Incremento Anual del IPC por Grupos

Bucaramanga - III Trimestre 2001

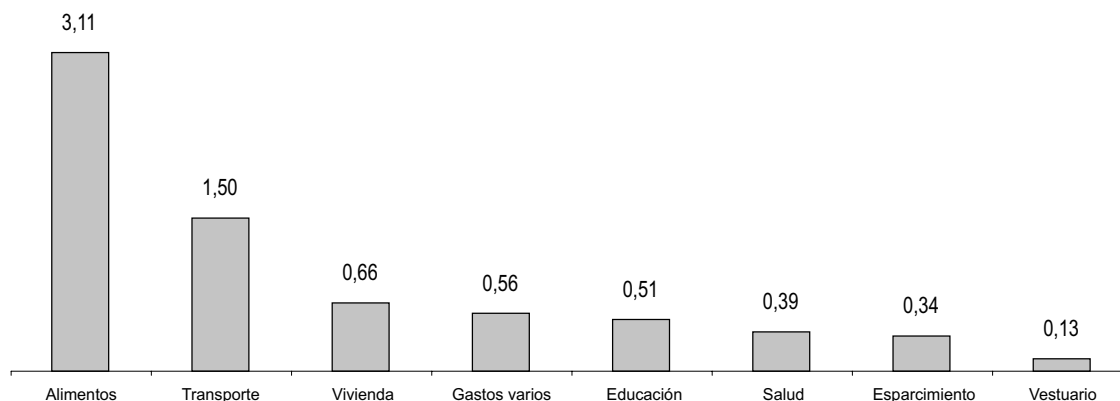

Contribución: Mide el aporte en puntos porcentuales de cada grupo a la variación del Índice total de Bucaramanga

PARA DESTACAR

- 

Del grupo de alimentos los artículos que registran mayor incidencia en la variación acumulada a septiembre son la carne de res, la leche y la carne de pollo, los cuales en conjunto participan con el 23,9% del total de la variación de alimentos a septiembre. Otros artículos que influyeron en el alza fueron el arroz, pan, papa, tomate, panela y comidas fuera del hogar como el almuerzo y la hamburguesa.
- 

En el transporte y las comunicaciones, las alzas de mayor impacto se registran en los servicios de telefonía residencial (local y larga distancia) creciendo durante lo corrido del año en un 23,22% y participando con el 6,3% a la contribución total del grupo de transporte y comunicaciones. La compra de vehículos nuevos, las tarifas de bus y taxi han incrementado los precios del consumo en un 4,58%, 11,09%, y 11,28% respectivamente; contribuyendo a la variación acumulada del grupo en 0,66 puntos, representando esta el 9,13%.
- 

Otros precios de bienes y servicios de consumo que contribuyen de una manera representativa al incremento del indicador y registran variaciones en lo corrido del año superiores al promedio total son: Otros tubérculos diferentes a la papa y la yuca (61,04%), bananos (13,06%), tomate de árbol (27,57%), pescado (11,31%), servicios de TV. (15,66%), cigarrillos (19,36%), higiene facial (11,64) y otros servicios financieros (11,43%).

1.3 Empleo. Indicadores de Población y empleo

Indicadores de Población y Empleo Área Metropolitana de Bucaramanga

Concepto	III Trimestre		Diferencia porcentual
	2000	2001	
Población total *	924	943	19,0
Población en edad de trabajar PET *	696	714	18,0
Población económicamente activa (PEA) *	493	475	-18,0
Inactivos *	203	239	36,0
Ocupados (O) *	421	394	-27,0
Desocupados (D) *	72	82	10,0
% población en edad de trabajar	75,3	75,7	0,4
Tasa global de participación (TGP)	70,8	66,6	-4,2
Tasa de ocupación (TO)	60,4	55,1	-5,3
Tasa de desempleo Bucaramanga (TD)	14,7	17,2	2,5
Tasa de desempleo 13 ciudades y áreas metropolitanas	17,1	17,9	0,8

FUENTE: DANE - * Datos de población en miles de personas

Definiciones: TGP = PEA/PET TD = D/PEA TO = O/PET

Tasa de Desempleo 2000 a 2001 según trimestres

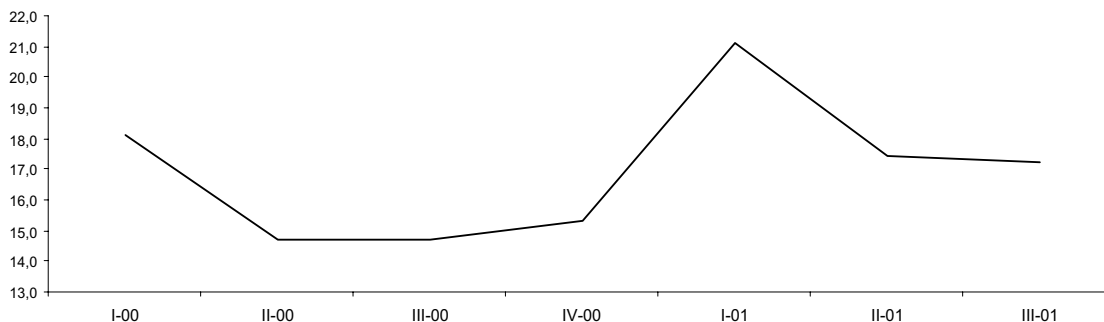

PARA DESTACAR



En el Área Metropolitana de Bucaramanga la tasa de desempleo fue de 17,2%, con lo cual el número de desempleados se ubicó en 82.000 personas. Lo cual significó 10.000 desempleados más en el último trimestre con respecto a igual período del año precedente. Situación explicada principalmente por la baja oferta en el mercado laboral para satisfacer la demanda que origina el crecimiento de la población económicamente activa.



La distribución porcentual según posición ocupacional registrada entre julio y septiembre fue la siguiente: El 44,42% de la población ocupada, es decir 175.000 personas se encuentran ubicadas dentro de la categoría de ocupación «obrero empleado particular», el 34,52% pertenecen a la posición «trabajador por cuenta propia», el 5,58% trabajan como «empleado doméstico», el 4,57% son «patrón o empleador», un 3,81% «trabajadores familiares sin remuneración» y un 6,35% «obreros empleados del gobierno».

1.4 Movimiento de Sociedades.

Inversión Neta en Sociedades - Santander *

(Millones de pesos corrientes)

Actividad Económica (CIIU)	Acumulado a Septiembre		Variación (%)
	2000	2001	
Total	25.783	30.124	16,8
Suministro de Electricidad, gas y vapor	-17	6.960	-
Comercio	4.172	5.095	22,1
Agricultura, ganadería, caza y silvicultura	1.134	4.417	289,4
Otros servicios comunitarios, sociales y personales	1.038	3.833	269,2
Industrias Manufactureras	9.285	3.403	-63,4
Actividades inmobiliarias, empresariales y de alquiler	2.977	2.355	-20,9
Intermediación Financiera	3.275	2.291	-30,0
Transporte, almacenamiento y comunicaciones	734	1.644	124,0
Servicios sociales y de salud	2.035	569	-72,0
Educación	43	72	68,8
Otros	1.107	-515	-146,5

Fuente: Cámara de Comercio de Bucaramanga - Datos de Sociedades

* No incluye datos de la Cámara de Comercio de Barrancabermeja

Inversión Neta = Capital sociedades constituidas + Reformas de capital - Capital sociedades disueltas

Inversión Neta - Millones de Pesos Corrientes
Acumulado a Septiembre

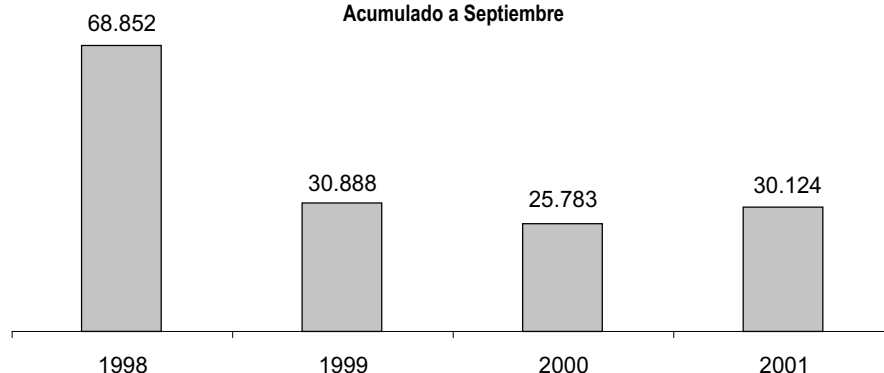

PARA DESTACAR

- 

En el acumulado a Septiembre, la inversión neta en sociedades presentó un comportamiento favorable al alcanzar una variación de 16,8% con respecto al mismo período del año anterior, esto como producto del aumento en sectores específicos como el suministro de electricidad, el comercio, la agricultura y los servicios comunitarios.
- 

Es de resaltar la caída de la inversión en sectores como la industria, las actividades inmobiliarias y la intermediación financiera, como consecuencia para el caso del primer grupo de una desaceleración en el volumen del capital reformado por las empresas ya existentes, lo cual hizo que pasara de catalogarse como la actividad con mayor representación en la inversión durante el 2000, al quinto puesto en lo corrido de 2001.
- 

Pese a la baja participación del sector de transporte, almacenamiento y comunicaciones durante el periodo de enero a septiembre de 2001, es importante destacar el aumento en la inversión de 124%, debido fundamentalmente al incremento en el volumen del capital reformado.
- 

En el comparativo anual desde 1998, se observa como la inversión neta se ha venido reduciendo hasta alcanzar su nivel mas bajo durante el período de enero a septiembre del 2000, pero con la particularidad de presentar síntomas de recuperación durante lo corrido del presente año.

Sociedades Constituidas - Santander *

(Millones de pesos corrientes)

Actividad Económica (CIU)	Septiembre 2000		Septiembre 2001		Variación %	
	#	Capital	#	Capital	#	Capital
Total	509	8.075	612	10.573	20,2	30,9
Comercio	163	2.177	210	3.593	28,8	65,1
Otros servicios comunitarios, sociales y personales	12	1.056	16	2.633	33,3	149,4
Actividades inmobiliarias, empresariales y de alquiler	153	2.249	204	1.863	33,3	-17,2
Industrias Manufactureras	42	773	54	777	28,6	0,6
Transporte, almacenamiento y comunicaciones	30	245	42	643	40,0	163,1
Agricultura, ganadería, caza y silvicultura	11	456	9	361	-18,2	-20,8
Servicios sociales y de salud	44	417	24	200	-45,5	-52,0
Suministro de Electricidad, gas y vapor	2	55	6	174	200,0	216,4
Construcción	23	326	14	129	-39,1	-60,4
Intermediación Financiera	14	237	12	77	-14,3	-67,7
Otros	15	86	21	123	40,0	43,7

Fuente: Cámara de Comercio de Bucaramanga - Datos de Sociedades

* No incluye datos de la Cámara de Comercio de Barrancabermeja

Capital de Empresas Constituidas - Millones de Pesos Corrientes

Acumulado a Septiembre

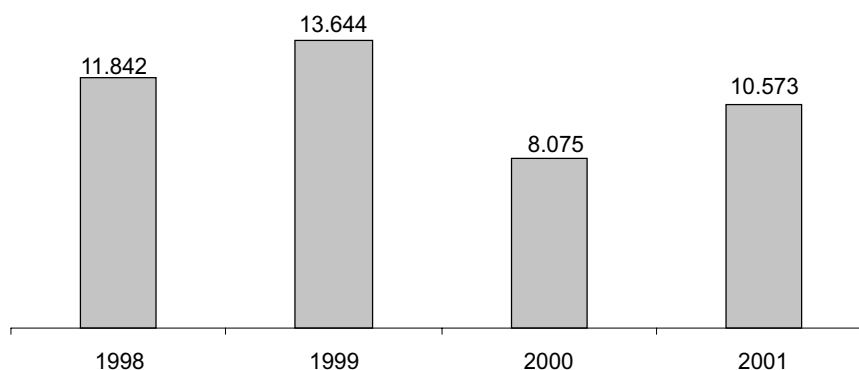

Durante los primeros nueve meses del año, el total de las sociedades constituidas continuó mostrando una leve recuperación con una variación en capital de 30,9%, al igual que en el número de empresas de 20,2%; este comportamiento se explica por las nuevas constituciones que se presentaron en sectores como el comercio y las actividades inmobiliarias.



Dentro de los sectores que registran una mayor caída en términos de capital en lo corrido del año a septiembre, se destacan la intermediación financiera (67,7%), al igual que la construcción (60,4%) y los servicios sociales y de salud (52%).



En el sector comercio, considerado como el de mayor participación (34%), se destacan durante los últimos tres meses las nuevas constituciones para la rama de actividad de casas de comercialización y comercio al por mayor de granos y cereales.



Los servicios comunitarios, sociales y personales que participaron con un 25% sobre el total, aumentaron en 149,4% su capital frente al mismo período del año anterior, constituyéndose como el segundo renglón en importancia, seguido por las actividades inmobiliarias y la industria.

Reformas de Capital - Santander *

(Millones de pesos corrientes)

Actividad Económica (CIIU)	Septiembre 2000		Septiembre 2001		Variación %	
	#	Capital	#	Capital	#	Capital
Total	148	26.050	169	24.277	14,2	-6,8
Suministro de Electricidad, gas y vapor	2	335	2	6.786	-	1.928,6
Agricultura, ganadería, caza y silvicultura	10	1.927	9	4.213	-10,0	118,7
Industrias Manufactureras	24	9.306	25	3.152	4,2	-66,1
Comercio al por mayor por menor	36	3.480	43	2.982	19,4	-14,3
Intermediación Financiera	8	5.485	7	2.618	-12,5	-52,3
Actividades inmobiliarias, empresariales y de alquiler	28	1.265	27	1.358	-3,6	7,3
Otros servicios comunitarios, sociales y personales	-	-	4	1.224	-	-
Transporte, almacenamiento y comunicaciones	18	520	28	1.034	55,6	98,9
Servicios sociales y de salud	7	2.647	12	575	71,4	-78,3
Construcción	10	907	7	284	-30,0	-68,7
Otros	5	178	5	51	-	-71,4

Fuente: Cámara de Comercio de Bucaramanga - Datos de Sociedades

* No incluye datos de la Cámara de Comercio de Barrancabermeja

Reformas de Capital - Millones de Pesos Corrientes Acumulado a Septiembre

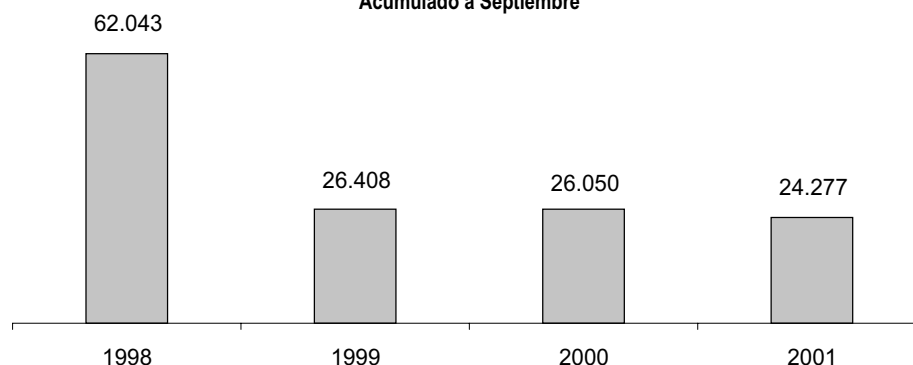

PARA DESTACAR

- 

En lo corrido del año se presentó una disminución en el capital reformado de 6,8%, mientras que el número de empresas registró un incremento en 14,2%. Este comportamiento estuvo influenciado, para el caso del capital, por las reformas que se llevaron a cabo en la Electricificadora de Santander, y para el número de empresas, por los sectores de servicios sociales y de salud y el transporte.
- 

Sectores como el suministro de electricidad, la agricultura y la industria continúan en los primeros lugares dentro de las reformas de capital para el acumulado a septiembre. Resalta el caso del sector transporte el cual incrementó su capital en 99% y el número de empresas en 56%.
- 

Por su parte el sector de los servicios sociales y de salud experimentó una reducción de 78% en su capital, pese al aumento en el número de empresas que efectuaron reformas pasando de 7 a 12 en el período de enero a septiembre.
- 

En términos generales, el comportamiento de las cifras en cuanto a las reformas de capital de los últimos cuatro años sigue mostrando un comportamiento estable, con excepción de 1998 donde se triplicó la cifra mostrada en los otros períodos.

Sociedades Disueltas - Santander *

(Millones de pesos corrientes)

Actividad Económica (CIU)	Septiembre 2000		Septiembre 2001		Variación %	
	#	Capital	#	Capital	#	Capital
Total	204	8.341	208	4.727 0	2,0	-43
Comercio al por mayor por menor	76	1.485	75	1.480	-1,3	-0,3
Construcción	17	336	20	1.030	17,6	206,7
Actividades inmobiliarias, empresariales y de alquiler	40	537	51	866	27,5	61,3
Industrias Manufactureras	16	794	23	527	43,8	-33,7
Intermediación Financiera	11	2.447	10	403	-9,1	-83,5
Servicios sociales y de salud	20	1.029	13	207	-35,0	-79,9
Agricultura, ganadería, caza y silvicultura	9	1.248	5	157	-44,4	-87,4
Transporte, almacenamiento y comunicaciones	4	31	7	33	75,0	8,2
Otros servicios comunitarios, sociales y personales	4	18	3	25	-25,0	37,5
Otros	7	418	1	-	-85,7	-



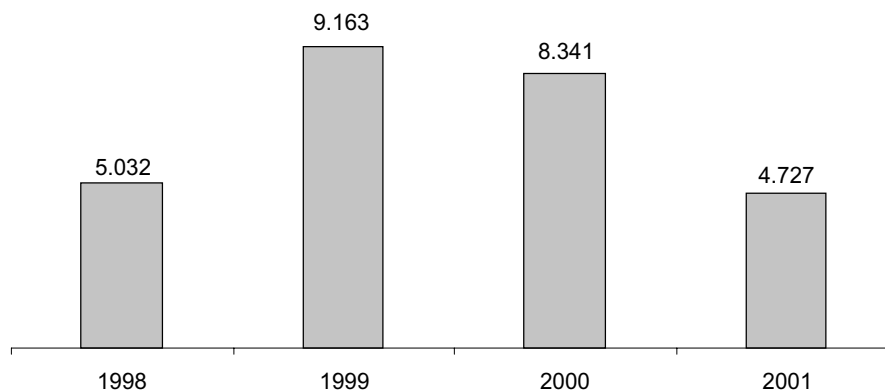

Fuente: Cámara de Comercio de Bucaramanga - Datos de Sociedades

* No incluye datos de la Cámara de Comercio de Barrancabermeja

Capital de Sociedades Disueltas - Millones de Pesos Corrientes
Acumulado a Septiembre



PARA DESTACAR

-  Con un buen comportamiento en términos de capital, cerró la disolución de empresas al caer en 43% en el período acumulado al mes de septiembre de 2001, frente a igual período de 2000. En cuanto al número de empresas, el resultado fue similar al año precedente.
-  La actividad comercial se ubicó como la de mayor participación en las disoluciones (31%), aunque mostró un mejor desempeño al disminuir en número de empresas y en capital.
-  Es de resaltar el aumento en el capital de las empresas disueltas para el sector construcción al variar un 206,7% en comparación con el valor a septiembre del año 2000, mostrando el grado de contracción del sector.
-  Otro sector que disminuyó notablemente el capital durante este período fue la agricultura, ganadería, caza y silvicultura, que presentó una variación de 87,4% comparado con el mismo período del año anterior; comportamiento acorde con la buena dinámica comercial que este obtuvo durante el año 2001.

2. COMERCIO EXTERIOR

2.1 Exportaciones

Exportaciones de Santander por Capítulos del Arancel

Capítulos del Arancel	(Dólares)				
	Septiembre 2000		Septiembre 2001		Variación (%)
	Valor FOB	Participación %	Valor FOB	Participación %	
Total	85.371.051	100	86.322.103	100	1,1
32 Extractos curtientes o tintóreos. Taninos y sus derivados; pigmentos y demás materias colorantes; pinturas y barnices; mastiques; tintas.	51.395.000	60,2	36.716.000	42,5	-28,6
62 Prendas y complementos de vestir, excepto los de punto.	7.041.165	8,2	8.252.241	9,6	17,2
15 Grasas y aceites animales o vegetales productos de su desdoblamiento; grasas alimenticias elaboradas; ceras de origen animal o vegetal.	413.493	0,5	5.034.425	5,8	1117,5
01 Animales vivos.	4.548.247	5,3	7.272.140	8,4	59,9
04 Leche y productos lácteos; huevos de ave; miel natural; productos comestibles de origen animal no expresados ni comprendidos en otra parte.	5.189.127	6,1	7.129.719	8,3	37,4
87 Vehículos, sus partes y accesorios	2.084.783	2,4	4.664.409	5,4	123,7
Resto	14.699.236	17,2	17.253.169	20,0	17,4

Fuente: DANE - Información provisional, procesada a partir de la variable Departamento de origen de la mercancía

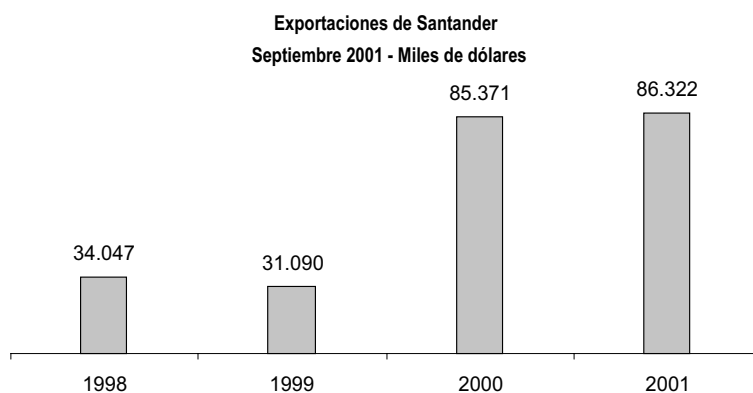

PARA DESTACAR



Pese a la notable disminución en las exportaciones del capítulo 32 (28,6%), las ventas al exterior acumularon a septiembre los USD 86,3 millones, representados básicamente en: 42% pigmento (escamillas metálicas), 10% huevos de ave con cáscara para incubar, 9% pollitos, 6% ejes portadores. De los productos clasificados en el capítulo de grasas y aceites se exportaron USD 5,0 millones, cifra muy superior a la acumulada a septiembre del año 2000.



Del total de mercancías vendidas al exterior durante el tercer trimestre el 58% son materias primas y productos intermedios para la industria, representados básicamente en productos químicos y farmacéuticos, el 32% bienes de consumo no duraderos especialmente productos alimenticios, vestuario y otras confecciones y un 8% en bienes de capital principalmente partes y accesorios de equipo de transporte.



Según categorías de la actividad económica las exportaciones de Santander del tercer trimestre se caracterizan por distribuirse así: Productos de la actividad industrial representan el 80% siendo principalmente productos químicos, prendas de vestir, productos alimenticios y materiales de transporte; el restante 20% son productos del sector agropecuario.

Exportaciones de Santander por Países de Destino

(Dólares)

Países de Destino	Septiembre 2000		Septiembre 2001		Variación (%)
	Valor FOB	Participación %	Valor FOB	Participación %	
Total	85.371.051	100	86.322.103	100	1,1
Estados Unidos	56.433.334	66,1	31.355.782	36,3	-44,4
Venezuela	17.500.383	20,5	31.989.248	37,1	82,8
Suiza	235.000	0,3	11.240.000	13,0	4683,0
Puerto Rico	1.624.970	1,9	1.969.344	2,3	21,2
Reino Unido	1.089.818	1,3	1.120.190	1,3	2,8
Resto	8.487.546	9,9	8.647.539	10,0	1,9



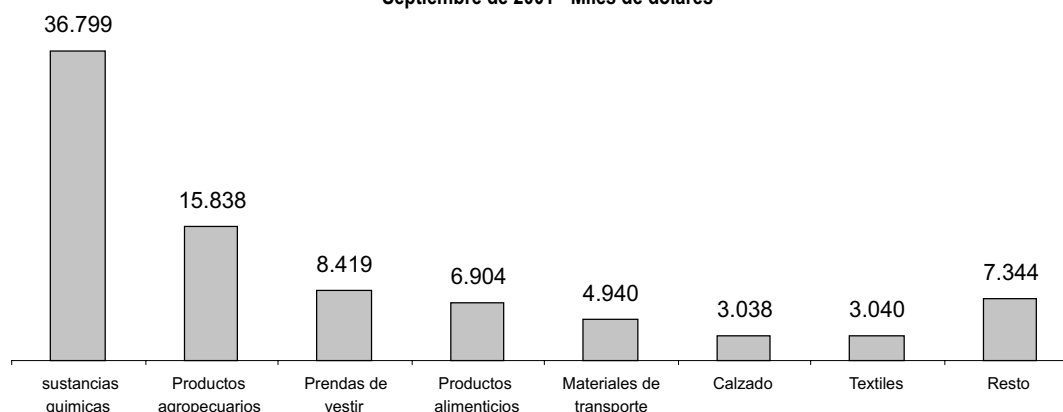

Fuente: DANE - Información provisional, procesada a partir de la variable Departamento de origen de la mercancía

Exportaciones de Santander, según CIU

Septiembre de 2001 - Miles de dólares



PARA DESTACAR

-  Santander exportó durante el tercer trimestre del año un total de USD 9,4 millones hacia Estados Unidos, cifra inferior (65%) a la registrada en el mismo período del año anterior y representada básicamente en pigmentos (escamillas metálicas 79%), vestidos para mujeres o niñas (7%), prendas para bebé de algodón y fibra sintética (8%).
-  Las ventas hacia Venezuela aumentaron en el tercer trimestre un 199%, alcanzando los USD 14,2 millones y caracterizándose principalmente por productos clasificados según su naturaleza en: huevos de ave con cascara para incubar (25%), pollitos (23%), carne bovina (8%), partes y accesorios para vehículos (Ejes portadores) 14,05%.
-  Al comparar las exportaciones del tercer trimestre hacia Suiza se observó un significativo aumento del único producto exportado, pigmentos (escamillas metálicas), representando estas el 23% del total exportado en ese período.
-  La comercialización de mercancías de origen Santandereano hacia Puerto Rico en el tercer trimestre están dadas principalmente por calzado (54%), prendas para bebé de fibra sintética y de punto (19%) y vestidos para mujeres y niñas (7%).
-  Se presentó una disminución de las ventas de Santander hacia el Reino Unido (25%); productos representados por prendas para bebé de fibra sintética (25%), vestidos para mujeres y niñas sintéticos (20%) y calzado (20%).

2.2 Importaciones

Importaciones de Santander según Principales Capítulos



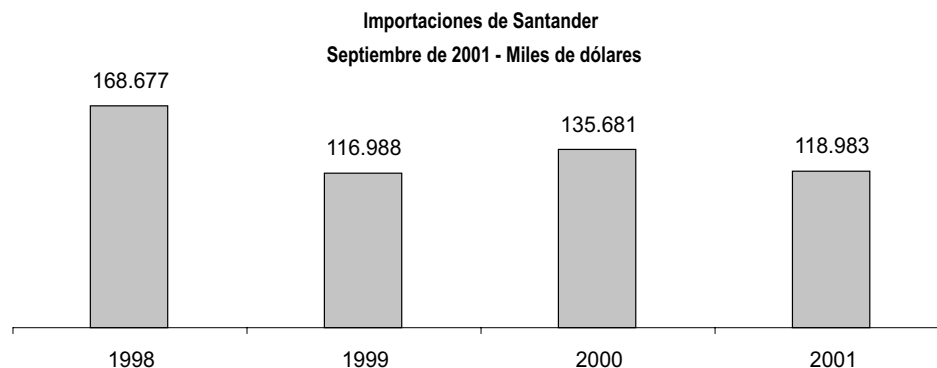

(Dólares)

Capítulos del arancel	Septiembre 2000		Septiembre 2001		Variación (%)
	Valor FOB	Participación (%)	Valor FOB	Participación (%)	
Total	135.681.380	100	118.983.039	100	-12,3
10 Cereales	28.364.998	20,9	25.985.495	21,8	-8,4
84 Máquinas, aparatos y artefactos mecánicos, partes de estas máquinas.	39.347.630	29,0	21.359.116	18,0	-45,7
23 Residuos y desperdicios de las industrias alimentarias, alimentos preparados para animales	13.123.617	9,7	14.349.358	12,1	9,3
87 Vehículos y sus partes	7.791.803	5,7	11.865.880	10,0	52,3
12 Semillas y frutos oleaginosos, semillas, y frutos diversos, plantas industriales o medicinales, paja y forrajes	9.987.500	7,4	8.408.717	7,1	-15,8
85 Máquinas, aparatos y material eléctrico y sus partes; aparatos de grabación o reproducción de sonido e imagen, partes y accesorios de los mismos.	9.568.392	7,1	4.673.864	3,9	-51,2
39 Plásticos y sus manufacturas.	3.668.773	2,7	3.127.427	2,6	-14,8
38 Productos diversos de las industria químicas.	2.668.486	2,0	2.872.760	2,4	7,7
Resto	21.160.181	15,6	26.340.422	22,1	24,5

Fuente: DANE - Información provisional, procesada a partir de la variable Departamento de destino de la mercancía



PARA DESTACAR

-  Durante los nueve primeros meses las importaciones del Departamento fueron de USD 118,9 millones, cifra inferior en 12,3% con respecto a igual periodo del año precedente, disminución explicada principalmente por la reducción en compra de cereales, aparatos y artefactos mecánicos y eléctricos.
-  Según la naturaleza de los componentes de las mercancías, las compras del exterior están representadas en: Maíz duro amarillo (14%) y otros trigos (8%) principalmente de Estados Unidos; habas de soya (6%) de Bolivia, Estados Unidos y Paraguay; tortas y residuos sólidos de la extracción del aceite de soya en la fabricación de alimentos para animales (6%) de Estados Unidos, Bolivia, Paraguay, Argentina; partes de ejes tractores (5%) de Brasil, Estados Unidos y Venezuela; antibióticos y vitaminas para alimento de animales (4%) de Venezuela; bombas compresores y ventiladores de aire (2%) de Estados Unidos.
-  El uso o destino de las mercancías que los santandereanos han importado durante el primer semestre del año, son en un 62% bienes intermedios para la elaboración de alimentos en el sector industrial y agropecuario; un 31% bienes de capital, utilizados en la fabricación de partes y accesorios de maquinaria industrial y equipos de transporte; el 6% representados básicamente en bienes de consumo no duraderos, especialmente productos alimenticios.
-  El 71% de las mercancías importadas por los santandereanos están clasificadas en la actividad de industria manufacturera, correspondiente a maquinaria eléctrica y no eléctrica (20%), materiales de transporte (10%); productos alimenticios y otros (21%) y sustancias químicas industriales (6%).

Importaciones de Santander según Países de Origen

(Dólares)

País de Origen	Septiembre 2000		Septiembre 2001		Variación (%)
	Valor FOB	Participación (%)	Valor FOB	Participación (%)	
Total	135.681.380	100,0	118.983.039	100,0	-12,3
Estados Unidos	82.832.563	61,0	61.710.902	51,9	-25,5
Venezuela	17.351.452	12,8	13.350.036	11,2	-23,1
Brasil	4.145.029	3,1	4.562.221	3,8	10,1
China	1.748.452	1,3	4.336.283	3,6	148,0
México	1.560.750	1,2	4.670.045	3,9	199,2
Resto	28.043.134	20,7	30.353.552	25,5	8,2





Fuente: DANE - Información provisional, procesada a partir de la variable Departamento de destino de la mercancía

Importaciones de Santander, según CIU

Septiembre de 2001 - Miles de dólares



PARA DESTACAR

-  Las compras externas realizadas a Estados Unidos disminuyeron en 25% con respecto a los nueve primeros meses del año precedente. Pese a este comportamiento siguen siendo la mayor participación 52% del total exportado por el departamento, representadas por maíz duro amarillo (26%), trigo (15%) y residuos sólidos de la industria de soya para alimento de animales (7%).
-  Durante lo corrido del año se importaron USD 13,5 millones en mercancías con destino principalmente a la elaboración de productos de alimentos en el sector industrial y agropecuario, representados en: Antibióticos, vitaminas y productos para la fabricación de alimento para animales (37%); harina de semillas de habas de soya (13%); salsa mayonesa (5%); productos de panadería y pastelería (4%). Otros productos para la industria manufacturera como artículos de pasta de papel prensado (4%); partes de ejes tractores (7%).
-  Las importaciones realizadas de Brasil aumentaron en un 10%, al registrar compras por USD 4,5 millones, manteniendo la misma posición de trimestres anteriores y caracterizándose por la adquisición de: Partes de ejes tractores (61%), bombas para líquidos (5%), partes y accesorios de manufacturas de caucho (4%).
-  Los productos importados son: Maquinas para tratamiento y procesamiento de datos (11%), cámara de caucho para bicicletas (7%), hipoclorito de calcio comercial (5%), artículos para el peinado (4%), llantas de caucho para bicicletas (4%), llantas para motocicletas (3%).
-  Relevante crecimiento (199%), registraron durante los nueve primeros meses la adquisición de mercancías de origen mexicano, con destino al departamento de Santander. Especialmente compras de consolas para distribución de electricidad (24%), bombas de liquido centrifugas (21%), artículos de grifería (válvulas automáticas 10%), instrumentos de óptica para medición de caudal, nivel o presión (6%), papeles filtro (6%), tejidos de mezclilla (6%), tejidos de algodón (5%) y manufacturas de hierro o acero (5%).

3. MONETARIOS Y FINANCIEROS

3.2 Financieros

Sistema Financiero - Area Metropolitana de Bucaramanga Principales Fuentes de Recursos

(Millones de pesos corrientes)



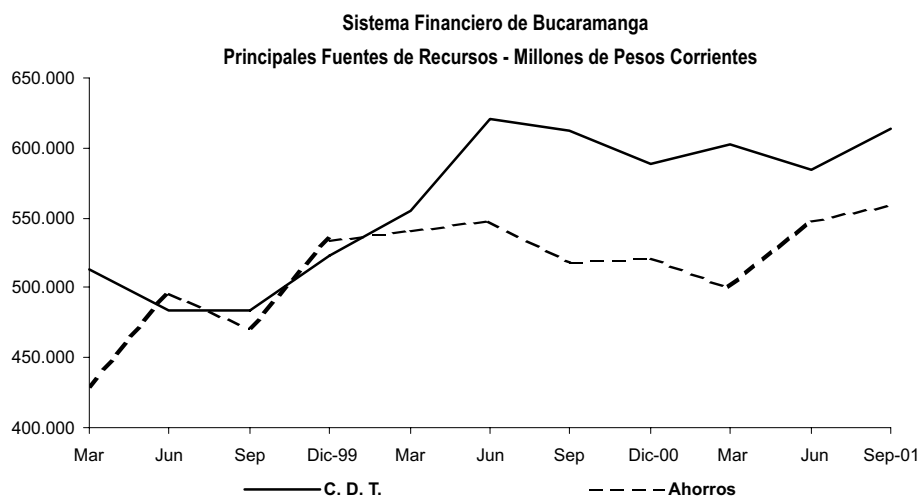

Concepto	III Trimestre		Variación (%)	
	2000	2001	Trimestral (*)	Anual
Total	1.479.763	1.561.101	3,3	5,5
Recursos del mercado [a+b+c+d+e]:	1.295.619	1.364.322	3,1	5,3
Depósitos en cuenta corriente [a]	160.290	188.826	0,7	17,8
Certificados de depósito a término [b]	612.741	613.147	4,8	0,1
Depósitos de ahorro [c]	518.388	559.663	2,0	8,0
Títulos de inversión en circulación [d]	2.649	1.694	-4,0	-36,1
Cuenta centralizada (Cooperativas) [e]	1.551	992	1,5	-36,0
Crédito de bancos y otras obligaciones financieras	115.836	75.283	-10,4	-35,0
Otras fuentes de recursos en m/n	66.498	114.100	15,3	71,6
Otras fuentes en m/e reducida a m/n	1.810	7.396	65,5	308,6

Fuente: Banco de la República - Origen de las cifras: Instituciones financieras de Bucaramanga.

(*) Se refiere al comportamiento respecto de los saldos a junio del año 2001. m/n: Moneda nacional. m/e: Moneda extranjera.



PARA DESTACAR

-  El Area Metropolitana de Bucaramanga, reportó un crecimiento trimestral en su sistema financiero del orden de 3,3% y de 5,5 puntos porcentuales respecto al tercer trimestre del año 2000, manteniendo la tendencia ascendente para este período año a año. El principal aportante a la evolución positiva para este trimestre fueron los CDT y los de ahorro con una participación de 44,9% y 41% respectivamente.
-  El sector bancario presentó la mayor dinámica de captación en el total de los recursos con 66,7% para este trimestre, resaltando la participación de las cuentas de ahorro con un 38,7%, los CDT en 28,4% y las cuentas corrientes en 18,1%. Esta inclinación se debe a una posibilidad de capitalización del dinero frente a otras expectativas en el mercado financiero y productivo.
-  El sistema financiero en el Area Metropolitana, sin incluir el sistema bancario, es decir el 33,3% restante, genera una captación en CDT de 51,7%, en cuanto a las cuentas de ahorro se observa una participación de 27,9% respecto del volumen global de los recursos del mercado.
-  Por otra parte, las otras fuentes de recursos en moneda nacional reportaron un crecimiento anual y trimestral de 71,6% y 15,3%, debido a otras posibilidades de inversión en fiduciaria que ofrece el sector bancario.

Sistema Financiero - Area Metropolitana de Bucaramanga Principales Usos de Recursos

(Millones de pesos corrientes)

Concepto	III Trimestre		Variación (%)	
	2000	2001	Trimestral (*)	Anual
Total	1.420.684	1.463.893	4,4	3,0
Cartera total neta en m/l [a+b-c]:	1.316.473	1.311.362	0,0	-0,4
Cartera vigente	[a] 1.080.008	1.124.040	-1,6	4,1
Cartera vencida	[b] 291.084	246.951	9,8	-15,2
Provisiones de cartera	[c] 54.619	59.629	6,9	9,2
Cartera de créditos neta en m/e	8.564	4.837	-17,7	-43,5
Total inversiones netas	0	0	0,0	0,0
Otros usos de los recursos en m/n	94.721	147.549	73,0	55,8
Otros usos en m/e reducida a m/n	926	145	-77,8	-84,3



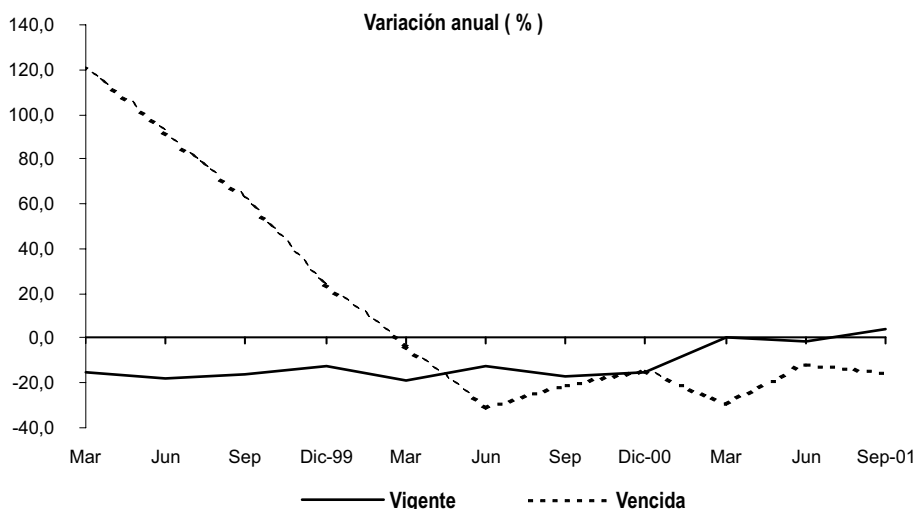

Fuente: Banco de la República - Origen de las cifras: Instituciones financieras de Bucaramanga.

(*) Se refiere al comportamiento respecto de los saldos a junio del año 2001. m/n: Moneda nacional. m/e: Moneda extranjera.

Evolución de los Saldos de Cartera



PARA DESTACAR

-  Durante el tercer trimestre, el saldo total de los usos de recursos del Area Metropolitana de Bucaramanga señaló un aumento tanto a junio de 2001, como a septiembre del año precedente de 4,4% y 3,0% respectivamente, dado principalmente por los saldos de la cartera vigente las cuales participaron con un 85,7% en el total presentado por la cartera neta.
-  El saldo de la cartera vigente del sistema financiero viene evolucionando hasta septiembre del presente año, presentando una variación anual del 4,1%, esto debido a que tendieron a reaccionar las colocaciones de crédito nuevo en el sector, sin embargo al compararse con el trimestre del año anterior los saldos disminuyeron en 1,6%.
-  La cartera vencida ha atenuado su deterioro y su incidencia sobre la cartera bruta total. De un descenso anual considerable para el tercer trimestre del año 2000 de 20,4%, continúa decreciendo de manera importante para el 2001 en 15,2%. Es importante mencionar que el comportamiento anterior se debe a la participación que el sistema bancario tuvo sobre dicha cartera.
-  Se observa un aumento anual de 55,8% en los saldos de otros usos en moneda nacional, resultado del crecimiento de 60,0% presentado por el sistema bancario durante el presente trimestre.

Detalle de la Cartera Total del Sistema Financiero Area Metropolitana de Bucaramanga

(Millones de pesos corrientes)

Concepto	III Trimestre		Variación (%)	
	2000	2001	Trimestral (*)	Anual
Cartera Vigente M/N	1.080.008	1.124.040	-1,6	4,1
• Comercial	532.855	515.558	-1,3	-3,2
• Consumo	162.569	176.506	10,1	8,6
• Hipotecaria	384.584	431.976	-5,9	12,3
Cartera Vencida M/N	291.084	246.951	9,8	-15,2
• Comercial	45.571	68.777	44,1	50,9
• Consumo	29.472	19.857	-5,1	-32,6
• Hipotecaria	216.041	158.317	1,3	-26,7
Cartera Bruta Total M/N	1.371.092	1.370.991	0,3	0,0
• Comercial	578.426	584.335	2,5	1,0
• Consumo	192.041	196.363	8,4	2,3
• Hipotecaria	600.625	590.293	-4,1	-1,7
Cartera de Créditos M/E	8.564	4.837	-17,7	-43,5
Total Provisiones de Cartera	54.619	59.629	6,9	9,2
Total Bienes Recibidos en Pago	14.351	19.487	-4,0	35,8
• <u>Calidad de la Cartera</u> (Vencida / Bruta Total)	<u>21,23%</u>	<u>18,01%</u>		
- Comercial	7,88%	11,77%		
- Consumo	15,35%	10,11%		
- Hipotecaria	35,97%	26,82%		
• <u>Cubrimiento de Cartera</u> (Provisiones / Vencida)	<u>18,76%</u>	<u>24,15%</u>		
• Daciones en Pago / Cartera Vencida Total	<u>4,93%</u>	<u>7,89%</u>		

Fuente: Banco de la República - Origen de las cifras: Instituciones financieras de Bucaramanga.

(*) Se refiere al comportamiento respecto de los saldos a junio del año 2001.

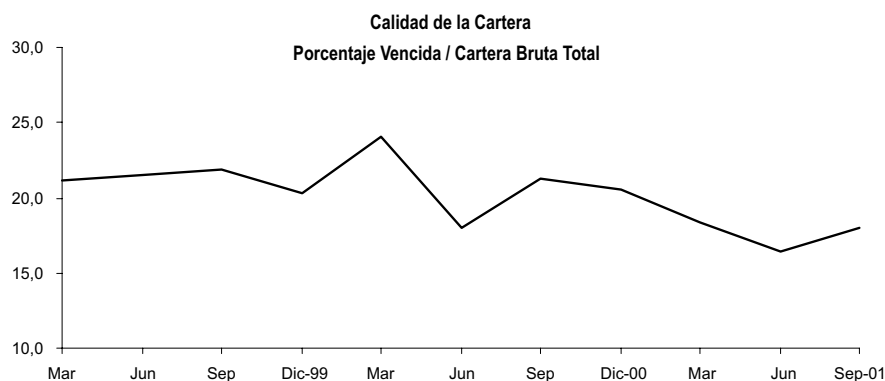

PARA DESTACAR



La calidad de la cartera del sistema financiero local se registró en 18%, presentando un balance positivo para este trimestre, dicha contracción se vio reflejada por la disminución de 15,2% en la cartera vencida. Nuevamente el sistema bancario jalónó este indicador debido a un mejoramiento en dicha cartera con una disminución de 34,1%.



El comportamiento de la cartera vencida para este período, ha estado altamente determinado por las cifras de la cartera hipotecaria la cual participó con el 64,1% y su variación anual descendió en 26,7% respecto del año anterior sin embargo, se presentó un leve incremento de 1,3% comparado con el trimestre anterior.



Ha mejorado apreciablemente la calidad de la cartera hipotecaria y la de consumo. En el período anual a septiembre el porcentaje de vencimiento de la hipotecaria ha decrecido 9,2 puntos porcentuales, en tanto que la de consumo descendió en 5,3 puntos.



El total de bienes recibidos en pago continúa creciendo en 35,8% frente a la registrada en septiembre de 2000, situación que contribuyó al aumento en el porcentaje sobre la cartera vencida total de 7,89% para este año.

Aprobaciones de Crédito del Sistema Financiero según Entidades Area Metropolitana de Bucaramanga

(Millones de pesos corrientes)

Entidades	III Trimestre		Variación (%)	
	2000	2001	Trimestral (*)	Anual
Total	323.148	366.741	20,8	13,5
Bancos comerciales	222.927	295.893	24,2	32,7
Corporaciones de ahorro y vivienda	9.999	4.624	-0,9	-53,8
Corporaciones financieras	38.260	23.274	9,4	-39,2
Compañías de financiamiento comercial	30.494	17.017	-2,4	-44,2
Organismos cooperativos	21.468	25.933	16,1	20,8



Fuente: Banco de la República - Origen de las cifras: Instituciones financieras de Bucaramanga.

(*) Compara el valor aprobado en el tercer trimestre de 2001 con el anterior trimestre del mismo año.

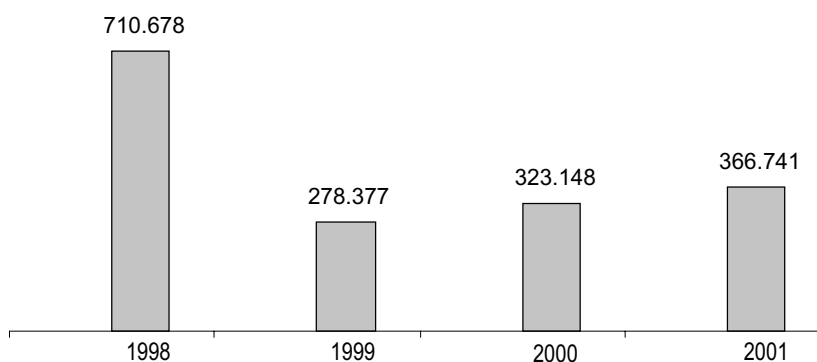
Aprobaciones de Crédito del Sistema Financiero Acumulado III Trimestre - Millones de Pesos Corrientes



PARA DESTACAR

- 
 Un significativo incremento de 13,5% mostraron las aprobaciones de crédito nuevo por parte del sistema financiero de Bucaramanga y su Area Metropolitana continuando con la tendencia creciente. Su valor registró un aumento superior en \$43.593 millones frente a septiembre de 2000.
- 
 La banca comercial participó con el 81% siendo esta la más alta y creciente en las colocaciones de crédito nuevo del sistema financiero local, caso contrario se observa en las CAV, las corporaciones financieras y las compañías de financiamiento comercial, las cuales presentaron altos porcentajes de descenso.
- 
 Por otra parte, se destaca el comportamiento de los organismos cooperativos para el período en referencia, los cuales presentaron variaciones positivas tanto anuales como trimestrales de 20,8% y 16,1% respectivamente.

4. FISCALES

4.1 Ejecuciones Presupuestales

Situación Fiscal de los Gobiernos Centrales de Santander y de Bucaramanga [1]

(Millones de pesos corrientes)

Concepto	III Trimestre		Variación (%)
	2000	2001	
I Ingresos	340.468	366.788	7,7
A. Ingresos Corrientes	339.422	363.353	7,1
A.1. Ingresos Tributarios	89.019	88.633	-0,4
A.2. Ingresos no Tributarios	18.300	20.297	10,9
A.3. Ingresos por Transferencias	232.103	254.423	9,6
B. Ingresos de Capital	1.046	3.435	228,4
II Gastos	410.246	342.446	-16,5
A. Gastos Corrientes	362.487	330.891	-8,7
A.1. Gastos de Funcionamiento	276.007	270.638	-1,9
• Remuneración del trabajo	211.990	195.530	-7,8
• Gastos generales	64.017	75.108	17,3
A.2. Intereses Deuda Pública	20.568	5.142	-75,0
A.3. Gastos por Transferencias	65.912	55.111	-16,4
B. Gastos de Capital	47.759	11.555	-75,8
III Préstamo Neto	-59.427	89	-100,1
I-II+III Superávit (Déficit) Total	-10.351	24.253	-334,3

Fuente: Ejecución presupuestal acumulada trimestral de las entidades respectivas.

[1] Se refiere a la administración central de la Gobernación de Santander y de la Alcaldía de Bucaramanga.

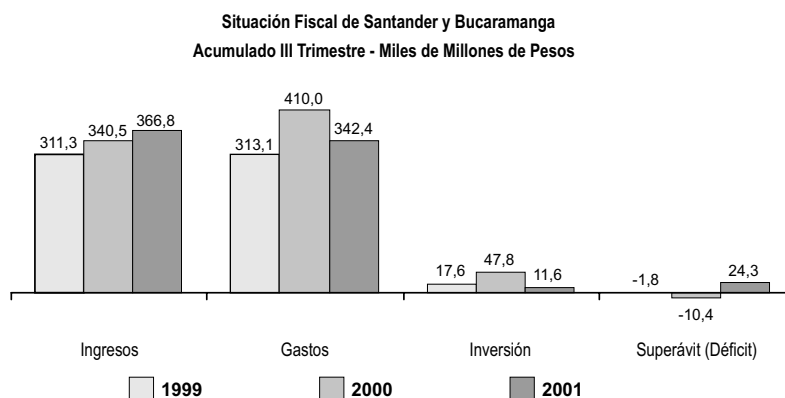

PARA DESTACAR

- ✓ A nivel regional, la administración pública reportó un crecimiento del 50% del volumen de ingresos frente al trimestre anterior; los ingresos tributarios y los ingresos por transferencias participaron con el 24,2% y 69,4% respectivamente.
- ✓ Es de destacar la disminución del gasto en la administración pública regional de 16,5% respecto del año anterior, principalmente del departamento el cual participó con el 81,2% del total. Esta contracción se observó especialmente en los gastos corrientes y los gastos de capital.
- ✓ Se presentó un superávit total a septiembre del 2001 de \$24.253 millones, correspondiendo a \$19.597 millones al Gobierno Central de Santander y al restante al municipio de Bucaramanga, esto se debió a los mayores ingresos del departamento recibidos por excedentes financieros de vigencias anteriores.

4.2 Recaudo de Impuestos

Recaudo de Impuestos en Bucaramanga Principales Conceptos de Tributación

(Millones de pesos corrientes)

Impuestos	III Trimestre		Variación (%)
	2000	2001	
Nacionales	182.495	247.118	35,4
Renta	32.802	52.742	60,8
Iva	62.003	73.089	17,9
Retención	84.440	109.454	29,6
Tributos externos	3.249	11.833	264,2
Departamentales	62.259	58.911	-5,4
Consumo de cerveza y licores	38.190	35.084	-8,1
Consumo de cigarrillos	6.963	7.277	4,5
Sobretasa a la gasolina	6.776	5.740	-15,3
Timbre, circulación y tránsito	5.823	6.110	4,9
Otros	4.507	4.700	4,3
Municipales (Bucaramanga)	26.761	29.721	11,1
Industria y comercio	12.955	14.929	15,2
Predial y complementarios	8.613	8.467	-1,7
Sobretasa a la gasolina	1.848	1.155	-37,5
Otros	3.345	5.170	54,6

Fuente: DIAN, Gobernación de Santander y Alcaldía de Bucaramanga.

Recaudo de Impuestos en Bucaramanga Principales Renglones - Miles de Millones de Pesos

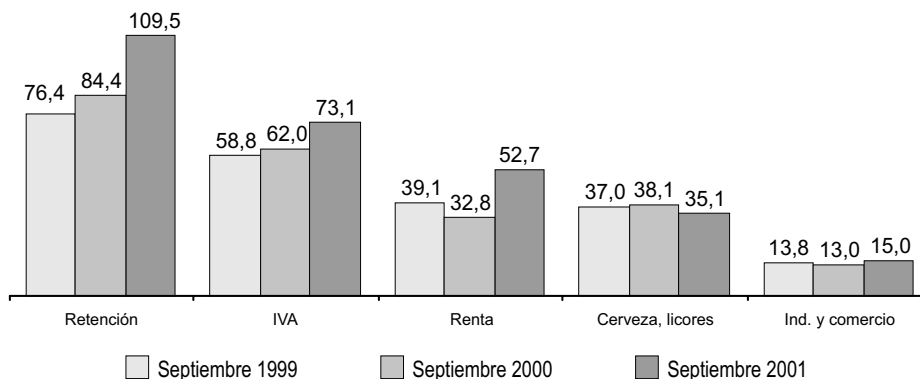

PARA DESTACAR

- ✓ Dentro del recaudo efectuado por la administración de la DIAN en Bucaramanga, los tributos externos presentaron el mayor crecimiento porcentual (264,2%), aunque su nivel de participación sobre el total solo alcanzó el 4,8%.
- ✓ La mayor participación la consolidaron los impuestos por retención en la fuente representando el 44,3% del total, alcanzando un aumento de 29,6% en su volumen frente al año anterior. Otros conceptos como el impuesto a las ventas y la renta manifestaron incrementos de 17,9% y 60,8% respectivamente.
- ✓ A nivel Municipal, el rubro por concepto de Industria y Comercio presentó un 16% de incremento sobre el primer semestre de 2001, en términos comparativos este concepto es el único que crece frente al año anterior.
- ✓ La disminución de los impuestos departamentales respecto al trimestre anterior obedece a la contracción del pago tributario. Por concepto de consumo de cerveza y licores y por la sobretasa a la gasolina.

5. SECTOR REAL

5.2 Ganadería. Sacrificio de Ganado

Sacrificio de Ganado Vacuno y Porcino Movimiento en Cuatro Ciudades del Departamento 1

(Peso en pie - Toneladas)

Concepto	III Trimestre 2000		III Trimestre 2001		Variación %	
	Cabezas	Peso	Cabezas	Peso	Cabezas	Peso
Total Vacuno	75.809	28.986	63.912	24.686	-15,7	-14,8
Machos	45.629	17.857	37.687	14.773	-17,4	-17,3
Hembras	30.180	11.128	26.225	9.913	-13,1	-10,9
Total Porcino	9.880	822	9.736	807	-1,5	-1,8
Machos	5.440	458	5.367	453	-1,3	-1,1
Hembras	4.440	364	4.369	354	-1,6	-2,7

Fuente: DANE - Carácter de la información: Provisional

¹ Bucaramanga, Piedecuesta, Barrancabermeja y San Gil

Sacrificio de Ganado Vacuno
Según trimestres - Peso en pie (Ton.)

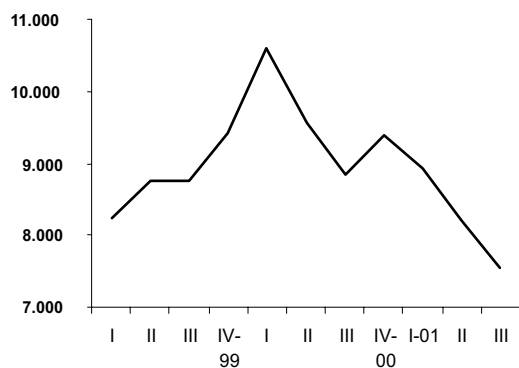

Sacrificio de Ganado Porcino
Según trimestres - Peso en pie (Ton.)

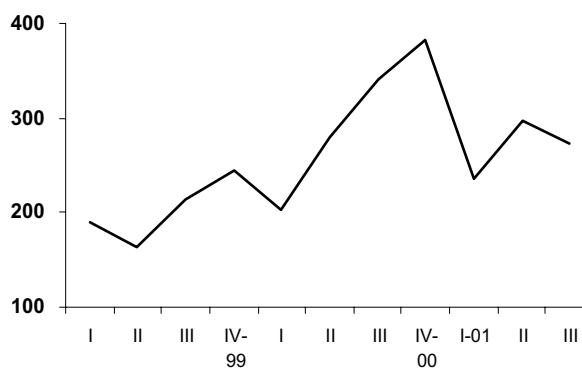

PARA DESTACAR

Ganado Vacuno:

- Del total de ganado sacrificado durante los nueve primeros meses del año (63.912 cabezas) en Bucaramanga, Piedecuesta, San Gil y Barrancabermeja, el 59% fueron machos y el 41% hembras. Cifra inferior en 16% a la registrada en igual período de 2000.
- En lo corrido del año 2001, el peso en pie sacrificado fue inferior en 15% respecto a igual período en el 2000, como resultado de un decrecimiento en el peso de los machos de 17% y de 11% en las hembras.

Ganado Porcino

- El sacrificio de ganado porcino registró una disminución de 1,5%, en el número de cabezas sacrificadas en los cuatro municipios donde se recolecta la información, representados básicamente en 5.367 machos y 4.369 hembras sacrificadas durante lo corrido del año (a septiembre 2001).
- El peso en pie sacrificado fue inferior en 1,8% con relación a lo corrido del año precedente, explicado básicamente en un decrecimiento en el peso promedio de hembras al pasar de 82 a 81 kilo.

5.8 Construcción. Actividad Edificadora

Area de Construcción Aprobada según Destino Area Metropolitana de Bucaramanga

(Metros cuadrados)

Destinos	III Trimestre 2000		III Trimestre 2001		Variación % Bucaramanga
	9 Areas *	Bucaramanga	9 Areas *	Bucaramanga	
Total	3.712.322	178.991	4.048.514	262.675	46,8
Vivienda	2.529.915	129.962	2.836.964	152.796	17,6
Vivienda no VIS	537.250	33.338	1.887.798	74.604	123,8
Vivienda VIS	292.260	3.006	949.166	78.192	2.501,2
Con subsidio	274.148	2.892	607.335	58.138	1.910,3
Sin subsidio	18.112	114	341.831	19.654	17.140,4
Otros	1.182.407	49.029	1.211.550	109.879	124,1

Fuente: DANE

* Armenia, Barranquilla, Bucaramanga, Cali, Cúcuta, Manizales, Medellín, Pereira y Bogotá.

Area Total Aprobada Según trimestres - A.M. Bucaramanga

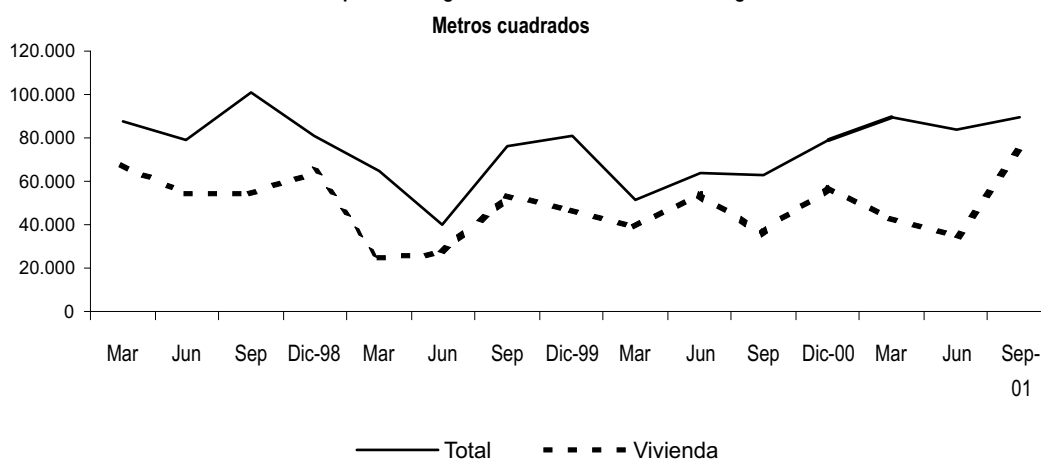

PARA DESTACAR

- Teniendo en cuenta las licencias aprobadas en Bucaramanga y su Area Metropolitana, la cantidad de metros cuadrados para la construcción de edificaciones, aumentó un 47%, con respecto a los nueve primeros meses del año anterior, representando un aumento de 83.684 metros cuadrados a construir.
- El área de construcción aprobada para vivienda registró una disminución de 18% frente a lo acumulado a septiembre del año 2000 y de 110% comparado con el trimestre anterior (abril - junio). Pasando de representar de 73% en el año 2000 a 58% en el año 2001, explicado por aumentos considerables en otros destinos.
- Del total de metros cuadrados aprobados para construcción de vivienda durante lo corrido del año 2001, el 49% correspondió a vivienda no «VIS» (vivienda de interés social) y el restante 51% a vivienda de interés social sin subsidio.
- De los 78.192 metros cuadrados aprobados para vivienda de interés social el 74% es vivienda con subsidio y el restante 26% corresponde a vivienda sin subsidio.

Índice de Costos de la Construcción de Vivienda

(Variación % anual)



Tipo de Vivienda y Grupo de Costos	Nacional		Bucaramanga		Diferencia Año corrido
	Septiembre 2000	Septiembre 2001	Septiembre 2000	Septiembre 2001	
Total	7,88	7,26	8,54	6,98	-1,56
Unifamiliar	7,94	7,10	8,33	6,83	-1,50
Multifamiliar	7,85	7,36	8,62	7,04	-1,58
Materiales	9,79	8,28	11,04	6,37	-4,67
Maquinaria y Equipo	3,00	5,54	0,32	6,95	6,63
Mano de Obra	4,38	5,05	3,92	8,63	4,71

Fuente: DANE

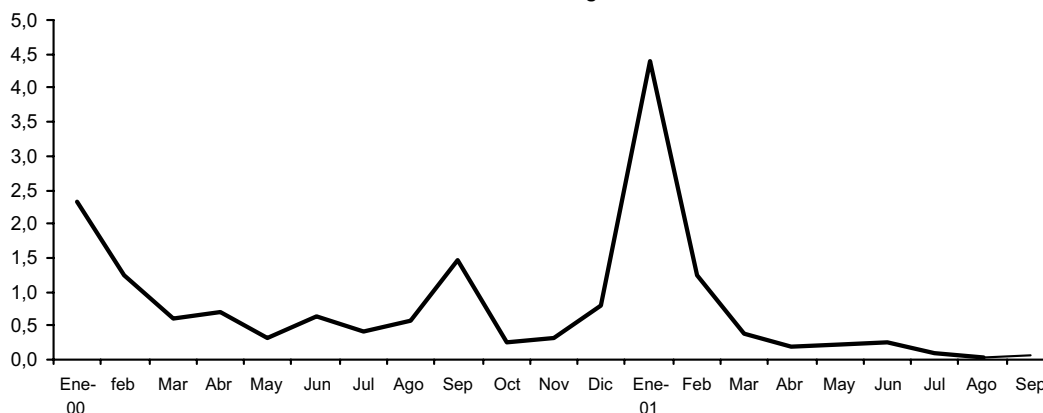
Variación mensual del ICCV, según tipo de Vivienda
Bucaramanga



PARA DESTACAR

-  El índice de costos de la construcción de vivienda creció 6,98% desde enero a septiembre del presente año, cifra inferior en 1,56 puntos porcentuales a la registrada en igual período del año anterior. Variación explicada principalmente por los aumentos en los precios de los salarios de la mano de obra directa (8,63) que intervienen en los procesos constructivos de la vivienda.
-  Para la actividad edificadora fue favorable la disminución reflejada en el índice de materiales de construcción de vivienda de 4,67% con respecto a la variación acumulada a septiembre de los dos últimos años.
-  Los precios de materiales, mano de obra, maquinaria y equipo para vivienda unifamiliar y multifamiliar difieren tan solo en 0,21 puntos porcentuales con respecto a la variación acumulada durante el año en la ciudad de Bucaramanga.

Censo de Edificaciones Área Metropolitana de Bucaramanga

(Metros cuadrados)

Estructura General del Censo	2000			2001			Variación (%)
	Junio	Septiembre	Diciembre	Marzo	Junio	Septiembre	Ultimo trimestre
Total Area Censada	517.936	548.936	551.135	517.948	518.933	599.717	15,6
I. Obras Culminadas	39.733	59.551	60.164	45.864	22.132	24.986	12,9
II. Obras en Proceso	223.425	203.563	201.850	214.613	163.100	221.518	35,8
Obras nuevas	33.893	51.821	57.184	25.279	42.506	83.555	96,6
Continúan en proceso	159.923	109.811	137.560	153.846	118.380	118.211	-0,1
Reiniciaron proceso	29.609	41.931	7.106	35.488	2.214	19.752	792,1
III. Obras Paralizadas	254.778	285.822	289.121	257.471	333.701	353.213	22,2
Obras nuevas	22.313	99.002	32.764	20.601	80.209	43.881	33,9
Continúan paralizadas	232.465	186.820	256.357	236.870	253.492	309.332	20,7

Fuente: DANE - Censo trimestral de edificaciones

Censo de Edificaciones - A.M. Bucaramanga Miles de Metros cuadrados iniciados por trimestres

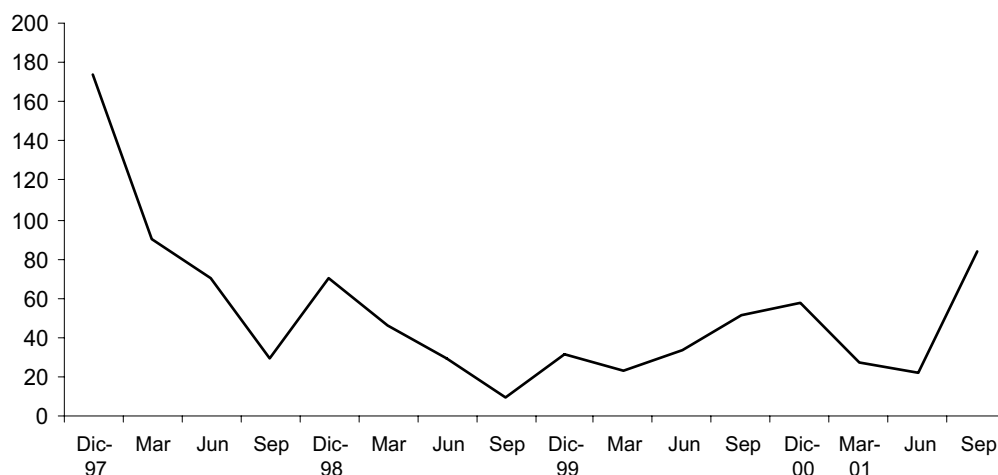

PARA DESTACAR

- ✓ De acuerdo con los resultados del Censo de Edificaciones correspondiente al tercer trimestre del año 2001, en el Área Metropolitana de Bucaramanga el 36,9% del área censada se encontraba en proceso de construcción, el 4,2% culminada y el restante 58,9% tenía paralizada su actividad.
- ✓ Teniendo en cuenta el estado de las obras, entre el segundo y tercer trimestre 2001, el área en proceso presentó un aumento de 35,8% al totalizar 221.518 m², de los cuales el 37,7% corresponde a obras iniciadas entre julio y septiembre, el 53,4% a obras que iniciaron proceso en censos anteriores y el 8,9% a obras que en el período intercensal reiniciaron proceso.
- ✓ Del total de metros cuadrados iniciados entre julio y septiembre del año 2001 (83.555), el 38,47 están ubicadas en el estrato II, el 29,65% en estrato III y 29,70% en el IV, el restante 2,18% en los demás estratos. Correspondiendo el 58,78% a edificación de casas, el 25,69% apartamentos, el restante 15,53% a otros destinos.
- ✓ El área encontrada inactiva al momento del censo (353.213 m²) superaba en 59,5 % el área en proceso. El área inactiva correspondía en un 12,4% a obras suspendidas en el curso del último trimestre del año y el 87,6% restante se encontraban en igual situación desde censos anteriores.

5.9 Servicios Públicos. Consumo de Energía y Gas

Consumo de Energía Eléctrica Departamento de Santander

(Miles de kilovatios / hora)

Usos de la energía	Acumulado a Septiembre		Variación (%)
	2000	2001	
Total	819.465	808.930	-1,3
Residencial	408.696	405.689	-0,7
Comercial	129.622	130.305	0,5
Industrial	152.558	148.469	-2,7
Oficial	64.189	66.509	3,6
Alumbrado público	63.890	57.676	-9,7
Otros usos	510	282	-44,7

FUENTE: Electrificadora de Santander S.A. - ESSA

Consumo acumulado a Septiembre - Millones de Kw./H

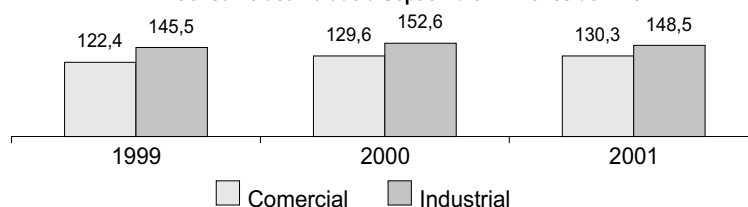

Consumo de Gas Natural Departamento de Santander

(Miles de pies cúbicos)

Usos del gas	Acumulado a Septiembre		Variación (%)
	2000	2001	
Total	2.584.103	2.488.364	-3,7
Residencial	1.339.814	1.289.769	-3,7
Comercial	235.054	278.809	18,6
Industrial	1.009.235	919.785	-8,9

Fuente: Gasorient. Corresponde a 9 municipios del Departamento.

Consumo Acumulado Septiembre - Millones de pies³

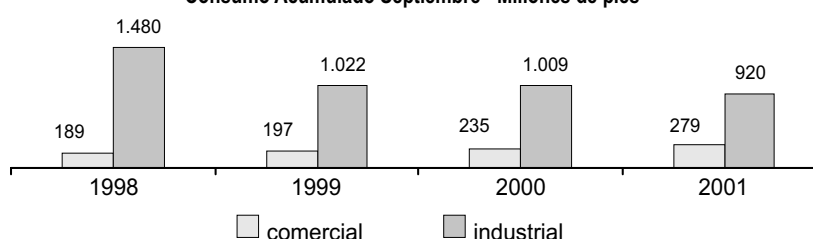

PARA DESTACAR

Energía Eléctrica

- Se observa un descenso de 1,3% en el consumo de energía eléctrica en Santander, la mayor contribución fue el sector residencial, sector con mayor contribución en el total, participó con un 50,2% del total consumido.
- El sector comercial y oficial reportaron crecimientos del 0,5% y 3,6% al registrado en el 2000. Se destaca una contracción del 2,7% en el consumo industrial, contrario a lo observado durante los trimestres anteriores.

Gas Natural

- El consumo total de gas del departamento durante el período enero - septiembre de 2001, presentó una reducción ocasionada en gran medida por las bajas presentadas en los sectores residencial e industrial.
- En contraste, el consumo del sector comercial continúa presentando una tendencia al alza, causada por un traslado de usuarios del sector industrial al comercial.

5.12 Transporte. Movimiento de Pasajeros

Salida de Pasajeros desde el Aeropuerto de Bucaramanga

Concepto	Acumulado a Septiembre		Variación (%)
	2000	2001	
Pasajeros movilizados	205.659	203.753	-0,9
Número de operaciones	26.524	26.715	0,7

Fuente: Aerocivil - Aeropuerto de Palonegro - Cifras provisionales

Pasajeros movilizados - Acumulado a Septiembre - Miles

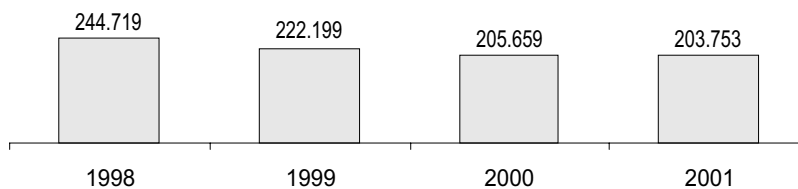

Salida de Pasajeros desde el Terminal de Transporte de Bucaramanga

Concepto	Acumulado a Septiembre		Variación (%)
	2000	2001	
Salida de vehículos	123.355	142.065	15,2
Salida de pasajeros	1.078.852	1.190.998	10,4

Fuente: Terminal de Transporte de Bucaramanga - Cifras provisionales

Salida de pasajeros - Acumulado Septiembre - Miles

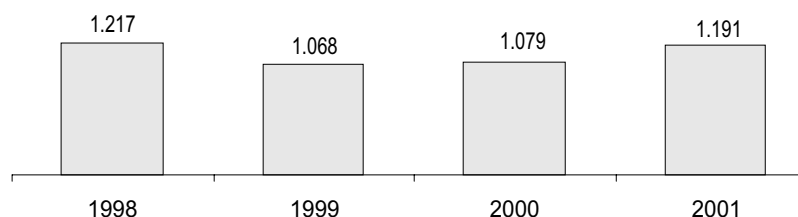

PARA DESTACAR

Transporte Aéreo

- Pese a la creación de nuevas rutas, en el acumulado a Septiembre de 2001, el transporte aéreo reportó un flujo de pasajeros inferior en 0,9%, con respecto al mismo período del año anterior
- Por otra parte, el número de operaciones continúa con su tendencia a la baja, debido fundamentalmente a la decisión de las aerolíneas nacionales de utilizar equipos con mayor capacidad para transportar pasajeros y a una disminución en el número de operaciones militares durante el último mes.

Transporte Terrestre

- En cuanto al transporte de pasajeros por vía terrestre, durante el 2001, las cifras revelan un comportamiento favorable al alcanzar un 10,4% más que el mismo período en el año 2000 lo que sumado al incremento del 15,2% en la salida de vehículos desde el terminal de transporte de Bucaramanga confirma la reactivación del sector para el 2001.

ANEXO ESTADISTICO

- ◆ Exportaciones de Santander - Según uso o destino económico - III Trimestre
- ◆ Importaciones de Santander - Según uso o destino económico - III Trimestre
- ◆ Principales Fuentes de Recursos del Sistema Financiero de Bucaramanga
- ◆ Principales Usos de los Recursos Sistema Financiero de Bucaramanga
- ◆ Tasa de Interés D.T.F. y Tasa de Colocación del Sistema financiero - Datos Nacionales
- ◆ Índice de Precios del Productor - I.P.P. según destino Económico, Origen de los Bienes y Clasificación CIU - Datos Nacionales

Exportaciones de Santander - Según uso o destino económico Acumulado a Septiembre

(Dólares)

CUODE	Descripción	Valor FOB	Participación %
Total		86.322.103	100,00
II.	Bienes de consumo	28.420.952	32,92
1.	Bienes de consumo no duraderos	27.686.296	32,07
11.	Productos alimenticios	13.249.672	15,35
13.	Tabaco	211.339	0,24
15.	Vestuario y otras confecciones de textiles	10.106.801	11,71
19.	Otros bienes de consumo no duraderos	4.118.484	4,77
2.	Bienes de consumo duraderos	734.656	0,85
21.	Utensilios domésticos	1.066	0,00
22.	Objetos de adorno: de uso personal: instrumentos musicales y otros	545.472	0,63
23.	Muebles y otro equipo para el hogar	106.917	0,12
24.	Máquinas y aparatos de uso doméstico	81.201	0,09
III.	Bienes intermedios	50.912.634	58,98
3.	Combustibles, lubricantes y productos conexos	804.650	0,93
31.	Combustibles	165.116	0,19
32.	Lubricantes	639.534	0,74
4.	Materias primas y productos intermedios para la agricultura	2.805	0,00
42.	Otras materias primas para la agricultura	2.805	0,00
5.	Materias primas y productos intermedios para la industria (excluido construcción)	50.105.179	58,04
51.	Productos alimenticios	8.562.924	9,92
52.	Productos agropecuarios no alimenticios	2.386.727	2,76
53.	Productos mineros	1.013.684	1,17
55.	Productos químicos y farmacéuticos	38.141.844	44,19
IV.	Bienes de capital	6.988.517	8,10
6.	Materiales de construcción	325.572	0,38
61.	Materiales de construcción	325.572	0,38
7.	Bienes de capital para la agricultura	151.681	0,18
71.	Máquinas y herramientas	151.681	0,18
8.	Bienes de capital para la industria	1.633.354	1,89
81.	Máquinas y aparatos de oficina, de servicios y científicos	4.400	0,01
82.	Herramientas	9.342	0,01
83.	Partes y accesorios de maquinaria industrial	85.696	0,10
84.	Maquinaria industrial	1.510.278	1,75
85.	Otro equipo fijo	23.638	0,03
9.	Equipo de transporte	4.877.910	5,65
91.	Partes y accesorios de equipo de transporte	4.877.910	5,65

Fuente: DANE

Importaciones de Santander - Según uso o destino económico Acumulado a Septiembre

(Dólares)

CUODE	Descripción	Valor FOB	Participación %
Total		118.983.039	100,00
I. Bienes no clasificados		15.823	0,01
0.	Diversos	15.823	0,01
II. Bienes de consumo		7.995.414	6,72
1. Bienes de consumo no duraderos		6.656.982	5,59
11.	Productos alimenticios	4.053.080	3,41
12.	Bebidas	142.938	0,12
14.	Productos farmacéuticos y de tocador	33.123	0,03
15.	Vestuario y otras confecciones de textiles	203.139	0,17
19.	Otros bienes de consumo no duraderos	2.224.702	1,87
2. Bienes de consumo duraderos		1.338.432	1,12
21.	Utensilios domésticos	78.773	0,07
22.	Objetos de adorno: de uso personal: instrumentos musicales y otros	539.246	0,45
23.	Muebles y otro equipo para el hogar	90.746	0,08
24.	Máquinas y aparatos de uso doméstico	403.234	0,34
25.	Vehículos de transporte particular	225.818	0,19
29.	Armas y equipo militar	615	0,00
III. Bienes intermedios		73.606.606	61,86
3. Combustibles, lubricantes y productos conexos		115.181	0,10
32.	Lubricantes	115.181	0,10
4. Materias primas y productos intermedios para la agricultura		14.856.361	12,49
41.	Alimentos para animales	14.766.316	12,41
42.	Otras materias primas para la agricultura	90.045	0,08
5. Materias primas y productos intermedios para la industria (excluido construcción)		58.635.064	49,28
51.	Productos alimenticios	36.315.876	30,52
52.	Productos agropecuarios no alimenticios	4.310.635	3,62
53.	Productos mineros	8.698.420	7,31
55.	Productos químicos y farmacéuticos	9.310.133	7,82
IV. Bienes de capital		37.365.196	31,40
6. Materiales de construcción		1.839.059	1,55
61.	Materiales de construcción	1.839.059	1,55
7. Bienes de capital para la agricultura		770.608	0,65
71.	Máquinas y herramientas	717.763	0,60
72.	Otro equipo para la agricultura	52.845	0,04
8. Bienes de capital para la industria		23.400.251	19,67
81.	Máquinas y aparatos de oficina, de servicios y científicos	3.840.620	3,23
82.	Herramientas	338.915	0,28
83.	Partes y accesorios de maquinaria industrial	7.977.773	6,70
84.	Maquinaria industrial	9.089.277	7,64
85.	Otro equipo fijo	2.153.666	1,81
9. Equipo de transporte		11.355.278	9,54
91.	Partes y accesorios de equipo de transporte	10.822.754	9,10
92.	Equipo rodante de transporte	529.012	0,44
93.	Equipo fijo de transporte	3.512	0,00
.	Partidas no declaradas	0	0,00

Fuente: DANE

Principales Fuentes de Recursos Sistema Financiero de Bucaramanga [*]

(Millones de pesos corrientes)

Concepto	Año 2001			Variación porcentual	
	Julio	Agosto	Septiembre	Trimestral	Anual
Total	1.525.212	1.537.183	1.561.101	3,3	5,5
1. Sistema bancario (1)	1.016.732	1.020.796	1.041.266	3,3	7,4
Depósitos en cuenta corriente bancaria	188.354	184.079	188.826	0,7	17,8
Certificados de depósito a término	293.135	295.488	295.910	4,4	-0,7
Depósitos de ahorro	<u>392.586</u>	<u>395.367</u>	<u>403.419</u>	<u>2,0</u>	<u>8,9</u>
• Depósitos de ahorro ordinario	385.560	388.604	390.933	1,5	7,9
• Depósitos de ahorro con certificado a término - CDAT	7.026	6.763	12.486	18,3	48,6
Créditos de bancos y otras obligaciones financieras	51.589	50.393	50.345	-2,8	-39,9
Otras fuentes de recursos en m/n	90.469	95.192	102.597	15,5	85,2
Otras fuentes en m/e reducida a m/n	599	277	169	-73,6	-88,9
2. Corporaciones de ahorro y vivienda					
en proceso de conversión a bancos (1)(2)	267.045	268.916	269.972	3,3	-0,6
Certificados de depósito a término	124.147	125.153	127.184	6,9	-5,8
Depósitos de ahorro	<u>133.834</u>	<u>134.495</u>	<u>134.592</u>	<u>1,4</u>	<u>4,9</u>
• Depósitos de ahorro ordinario	133.834	134.495	134.592	1,4	4,9
• Depósitos de ahorro con certificado a término - CDAT	0	0	0	0,0	
Créditos de bancos y otras obligaciones financieras	1.584	1.675	157	-93,8	134,3
Otras fuentes de recursos en m/n	7.480	7.593	8.039	11,2	-1,0
3. Corporaciones financieras	120.710	126.021	126.962	3,6	12,4
Certificados de depósito a término - CDT	86.035	89.032	90.986	7,2	18,8
Depósitos de ahorro	0	11	94	-81,2	
Créditos de bancos y otras obligaciones financieras	27.848	25.783	24.605	-16,8	-22,7
Títulos de inversión en circulación	3	3	3	-62,5	-89,3
Otras fuentes de recursos en m/n	3.981	3.957	4.047	8,2	-4,6
Otras fuentes en m/e reducida a m/n	2.843	7.235	7.227	88,6	2.453,7
4. Compañías de financiamiento comercial	53.038	53.540	54.122	3,8	-14,0
Certificados de depósito a término - CDT	52.224	52.737	53.122	3,4	-14,0
Créditos de bancos y otras obligaciones financieras	60	63	176	141,1	95,6
Otras fuentes de recursos en m/n	754	740	824	16,7	-18,5
5. Organismos cooperativos financieros (3)	67.687	67.910	68.779	2,2	9,9
Certificados de depósito a término	45.680	45.945	45.945	-0,5	11,3
Depósitos de ahorro	<u>20.860</u>	<u>20.853</u>	<u>21.558</u>	<u>8,1</u>	<u>10,8</u>
• Depósitos de ahorro ordinario	20.761	20.782	21.457	8,4	10,8
• Depósitos de ahorro con certificado a término - CDAT	99	71	101	-29,4	3,1
Cuenta centralizada	919	844	992	1,5	-36,0
Otras fuentes de recursos en m/n	228	268	284	31,5	-5,6

[*] Se refiere al Área Metropolitana: Bucaramanga, Floridablanca, Girón y Piedecuesta.

(1) En las cifras del año 2000 la Corporación Granahorrar registra las operaciones del Banco Central Hipotecario.

(2) Comprende AV Villas, Colmena, Conavi y Granahorrar. (3) Comprende Coomultirasán y Coopcentral.

Nota: No se presentan estadísticas de las sociedades fiduciarias y de «leasing» existentes, de las cuales no se dispone de información.

FUENTE: Entidades financieras de Bucaramanga. Cálculos: Estudios Económicos - Banco de la República.

Principales Usos de los Recursos Sistema Financiero de Bucaramanga [*]

(Millones de pesos corrientes)

Concepto	Año 2001			Variación porcentual	
	Julio	Agosto	Septiembre	Trimestral	Anual
<u>Total</u>	<u>1.465.865</u>	<u>1.445.660</u>	<u>1.463.893</u>	<u>4,4</u>	<u>3,0</u>
<u>1. Sistema bancario (1)</u>	<u>911.687</u>	<u>896.140</u>	<u>906.272</u>	<u>7,1</u>	<u>-4,5</u>
Cartera vigente en m/n	719.996	696.433	697.723	-2,3	-5,3
Cartera vencida en m/n	79.644	100.670	98.474	25,3	-34,1
Cartera de créditos neta en m/e	5.122	3.915	4.837	-17,7	-43,5
Provisiones de cartera (-)	24.702	25.291	25.773	8,5	-6,8
Otros usos de los recursos en m/n	131.245	120.109	130.927	84,2	60,0
Otros usos en m/e reducida a m/n	382	304	84	-73,9	-41,7
<u>2. Corporaciones de ahorro y vivienda en proceso de conversión a bancos (1)(2)</u>	<u>385.880</u>	<u>383.384</u>	<u>386.941</u>	<u>-1,0</u>	<u>25,9</u>
Cartera vigente en m/n	273.845	271.460	271.059	-1,8	46,8
Cartera vencida en m/n	118.720	116.999	121.773	1,8	-0,6
Provisiones de cartera (-)	12.669	11.750	12.144	3,9	79,5
Otros usos de los recursos en m/n	5.984	6.675	6.253	-8,9	-9,1
<u>3. Corporaciones financieras</u>	<u>98.284</u>	<u>102.598</u>	<u>104.896</u>	<u>9,9</u>	<u>23,8</u>
Cartera vigente en m/n	94.100	93.010	93.158	1,0	3,5
Cartera vencida en m/n	17.403	20.285	21.126	35,8	220,0
Provisiones de cartera (-)	13.867	15.350	14.489	-2,4	7,0
Otros usos de los recursos en m/n	422	4.593	5.040	132,7	480,0
Otros usos en m/e reducida a m/n	226	60	61	-81,6	-92,2
<u>4. Compañías de financiamiento comercial</u>	<u>25.762</u>	<u>25.987</u>	<u>27.223</u>	<u>5,8</u>	<u>-17,5</u>
Cartera vigente en m/n	21.319	21.713	22.453	4,8	-19,7
Cartera vencida en m/n	1.718	1.486	1.500	-18,5	-41,0
Provisiones de cartera (-)	1.124	998	1.049	-21,8	-29,8
Otros usos de los recursos en m/n	3.849	3.786	4.319	13,5	8,2
<u>5. Organismos cooperativos financieros (3)</u>	<u>44.252</u>	<u>37.551</u>	<u>38.561</u>	<u>-13,9</u>	<u>-17,0</u>
Cartera vigente en m/n	40.030	38.765	39.647	3,4	-1,9
Cartera vencida en m/n	8.774	3.997	4.078	-56,0	-59,4
Provisiones de cartera (-)	5.861	6.111	6.174	47,4	19,6
Otros usos de los recursos en m/n	1.309	900	1.010	-26,4	-13,8

[*] Se refiere al Área Metropolitana: Bucaramanga, Floridablanca, Girón y Piedecuesta.

(1) En las cifras del año 2000 la Corporación Granahorrar registra las operaciones del Banco Central Hipotecario.

(2) Comprende AV Villas, Colmena, Conavi y Granahorrar. (3) Comprende Coomultrasan y Coopcentral.

Nota: No se presentan estadísticas de las sociedades fiduciarias y de «leasing» existentes, de las cuales no se dispone de información.

FUENTE: Entidades financieras de Bucaramanga. Cálculos: Estudios Económicos - Banco de la República.

Tasa de Interés D.T.F. Tasa efectiva anual - Promedio mensual

Período	Total			Compañías de Financiamiento Comercial
	Sistema Financiero	Bancos	Corporaciones Financieras	
1999 - Promedio *	21,33	20,68	21,34	23,32
2000 - Promedio *	12,15	11,76	12,72	13,59
2000 Septiembre	12,94	12,66	13,53	14,15
Octubre	12,95	12,64	13,36	14,13
Noviembre	13,08	12,75	13,61	14,09
Diciembre	13,28	12,98	13,92	14,34
2001 Enero	13,50	13,28	14,16	14,34
Febrero	13,34	13,04	14,19	14,17
Marzo	13,02	12,73	13,66	14,09
Abril	12,74	12,47	13,31	14,04
Mayo	12,72	12,45	13,19	13,88
Junio	12,70	12,55	13,10	13,70
Julio	12,66	12,47	13,11	13,70
Agosto	12,34	12,11	12,89	13,28
Septiembre	11,86	11,63	12,61	12,90

* Los promedios anuales son promedios aritméticos simples de los datos de cada mes en el año respectivo.

FUENTE: Banco de la República, Subgerencia de Estudios Económicos - Estadística.

Tasa de Colocación Banco de la República 1/

Período:	Total			Compañías de Financiamiento Comercial
	Sistema Financiero	Bancos	Corporaciones Financieras	
1999 - Promedio *	29,44	28,35	28,65	38,62
2000 - Promedio *	18,79	17,70	18,60	27,68
2000 Septiembre	20,14	19,14	18,71	29,35
Octubre	20,19	19,05	19,31	19,58
Noviembre	20,65	19,65	19,55	30,15
Diciembre	20,79	19,96	19,79	31,28
2001 Enero	21,17	20,00	19,97	31,45
Febrero	21,50	20,33	19,79	31,87
Marzo	21,10	20,14	19,04	30,61
Abril	21,92	20,75	19,12	30,34
Mayo	21,72	20,72	19,37	30,02
Junio	21,54	20,62	18,71	29,83
Julio	20,47	19,60	17,98	30,08
Agosto	21,45	20,49	19,25	29,90
Septiembre	21,13	20,15	17,64	29,08

* Los promedios anuales son promedios aritméticos simples de los datos de cada mes en el año respectivo.

Nota: 1/ Calculado como el promedio ponderado por monto de las tasas de crédito de: consumo, preferencial, ordinario y tesorería para los días hábiles del mes. Debido a la alta rotación del crédito de tesorería, su ponderación se estableció como la quinta parte de su desembolso diario.

FUENTE: Superintendencia Bancaria. Cálculos Banco de la República.

Índice de Precios al Productor - I.P.P.

Período	Índice Total	Según Destino Económico				Según Origen de los Bienes [*]				Según Clasificación CIU			
		Consumo Intermedio	Consumo Final	Bienes de Capital	Mater. de Construcc.	Produc. y Consumidos	Bienes Importados	Bienes Exportados	Exportados sin café	Agricultura Gan. y Pesca	Minería	Industria Manufact.	
Variaciones porcentuales mensuales													
2000	Septiembre	0,8	1,1	0,7	0,1	0,7	0,8	0,6	2,5	3,5	1,1	5,4	0,6
	Octubre	0,0	0,2	-0,1	-1,1	1,2	0,4	-1,0	-4,1	-2,9	-0,8	-1,5	0,3
	Noviembre	0,1	0,4	-0,1	-0,6	0,3	0,3	-0,5	-2,0	-1,3	-0,4	0,1	0,2
	Diciembre	0,6	0,8	0,4	0,5	1,1	0,5	1,0	-1,8	-1,6	0,0	-0,5	0,8
2001	Enero	1,8	1,7	1,8	1,6	2,2	1,9	1,5	1,3	2,7	2,9	6,8	1,4
	Febrero	1,8	1,2	2,8	0,8	1,5	2,1	0,9	0,6	0,5	3,3	2,3	1,4
	Marzo	1,0	1,2	0,8	1,0	0,5	1,0	1,0	0,1	0,0	1,2	-4,7	1,1
	Abril	1,4	2,0	1,1	1,1	0,3	1,5	1,2	2,9	2,8	2,6	4,6	1,0
	Mayo	0,8	1,6	0,0	1,0	0,3	0,9	0,6	2,1	2,2	1,0	4,8	0,6
	Junio	-0,2	-0,5	0,0	-0,4	0,6	-0,1	-0,7	-3,9	-3,2	-1,8	-6,1	0,4
	Julio	0,1	-0,4	0,5	0,2	0,3	0,0	-0,1	-2,5	-1,7	-0,5	-2,5	0,3
	Agosto	0,3	0,4	0,2	-0,1	0,6	0,4	-0,1	-2,3	-1,8	0,1	0,8	0,3
	Septiembre	0,1	-0,2	0,2	0,9	0,2	-0,1	0,6	1,7	1,6	-0,8	-0,1	0,3
Variaciones porcentuales en año corrido													
2000	Septiembre	10,2	9,4	10,6	12,2	9,9	9,2	13,1	15,3	21,8	7,2	29,7	10,4
	Octubre	10,2	9,6	10,4	10,9	11,3	9,6	12,0	10,6	18,4	6,4	27,7	10,7
	Noviembre	10,3	10,1	10,4	10,3	11,6	10,0	11,4	8,3	16,8	6,0	27,9	11,0
	Diciembre	11,0	10,9	10,8	10,8	12,9	10,6	12,5	6,4	15,0	6,0	27,3	11,9
2001	Enero	1,8	1,7	1,8	1,6	2,2	1,9	1,5	1,3	2,7	2,9	6,8	1,4
	Febrero	3,6	2,9	4,6	2,5	3,7	4,0	2,4	1,9	3,2	6,2	9,3	2,8
	Marzo	4,6	4,1	5,5	3,5	4,3	5,0	3,4	2,0	3,2	7,5	4,2	3,9
	Abril	6,1	6,2	6,7	4,6	4,6	6,6	4,6	4,9	6,1	10,3	9,0	5,0
	Mayo	7,0	7,9	6,7	5,6	4,9	7,5	5,3	7,1	8,4	11,4	14,2	5,6
	Junio	6,7	7,3	6,7	5,2	5,5	7,4	4,6	3,0	5,0	9,4	7,3	6,0
	Julio	6,8	6,9	7,2	5,4	5,8	7,4	4,7	0,6	3,5	8,8	4,6	6,3
	Agosto	7,1	7,3	7,5	5,3	6,5	7,9	4,7	-1,9	1,3	8,9	5,5	6,7
	Septiembre	7,2	7,1	7,6	6,3	6,7	7,8	5,4	-0,2	2,8	8,1	5,3	7,0
Variaciones porcentuales en año completo													
2000	Septiembre	12,9	12,8	13,3	11,7	13,3	13,1	12,4	20,7	21,4	12,6	32,2	12,5
	Octubre	11,9	11,9	12,3	9,2	13,9	12,5	10,4	12,7	17,9	11,3	28,4	11,7
	Noviembre	11,0	11,0	11,4	9,2	11,8	11,2	10,3	9,3	16,3	8,8	28,6	11,1
	Diciembre	11,0	10,9	10,8	10,8	12,9	10,6	12,5	6,4	15,0	6,0	27,3	11,9
2001	Enero	11,5	11,9	10,6	10,6	14,7	11,1	12,8	6,5	15,6	7,6	32,6	11,9
	Febrero	11,4	12,2	10,0	10,2	15,0	11,1	12,3	3,2	10,1	6,7	33,3	12,1
	Marzo	10,9	12,4	8,8	10,2	14,4	10,4	12,5	2,8	10,1	4,2	27,0	12,4
	Abril	10,7	13,2	7,7	9,9	13,9	10,3	12,1	8,1	16,2	5,2	32,6	11,7
	Mayo	11,1	13,3	8,8	9,0	12,8	11,2	10,7	4,8	12,3	9,3	30,8	11,0
	Junio	10,1	11,6	9,0	6,5	12,0	10,9	7,6	-1,7	4,1	9,8	17,3	10,0
	Julio	9,0	9,8	8,8	5,2	11,2	10,1	5,8	-4,5	2,6	8,7	7,5	9,2
	Agosto	8,8	10,0	8,5	4,1	10,1	10,1	4,8	-7,3	-1,1	8,9	9,1	8,8
	Septiembre	8,0	8,6	7,9	5,0	9,6	9,1	4,8	-8,0	-3,0	6,8	3,4	8,5

[*]: Los artículos exportados no hacen parte del índice total.

FUENTE: Banco de la República - Subgerencia de Estudios Económicos.

III. ANALISIS DE UN TEMA ESPECIFICO

Dr. Guillermo Mantilla Plata
Gerente Palmeras de Puerto Wilches
Gerente Sociedad Portuaria Regional de Puerto Wilches

SOCIEDAD PORTUARIA REGIONAL DE PUERTO WILCHES S.A

Transporte Multimodal de Aceite de Palma y Contenedores. (Puerto Wilches Santander).

Generado el polo de desarrollo alrededor de la palma africana en Puerto Wilches, con el transcurrir de los años hoy se tienen 25.000 hectáreas sembradas y un potencial de siembra al año 2020 de 200.000. La zona cuenta con cuatro (4) plantas extractoras que aseguran en cierta forma el crecimiento agrícola.

El costo alto del transporte para salir hacia los centros de consumo (plantas de refinación), ha dificultado la comercialización especialmente para las plantas no integradas verticalmente con las empresas refinadoras, convirtiéndose en depósitos de materia prima para fechas oportunas a su criterio y con el costo sumatorio financiero de los inventarios.

Las exportaciones y el fondo parafiscal de estabilización han regulado la oferta mejorando la problemática del almacenamiento obligado, sin embargo, para las producciones de Puerto Wilches aun siguen vedados los centros como Bogotá y la Costa Atlántica por no ser competitivos los fletes con respecto a los aceites producidos en los llanos orientales y la costa. Dentro de la logística comercial, las empresas usan como único medio de transporte el terrestre, teniendo por costo promedio a los diferentes destinos \$ 43.000 por tonelada, implicando para esto el movimiento anual de 3.000 tractomulas.

Se viene gestando la idea de llevar aceites vía río Magdalena en barcazas

aconditionadas para preservar la calidad desde hace cinco (5) años, explorando incluso las nuevas tecnologías de bajo calado que por costos iniciales elevados se han dejado proyectados de futuro cercano.

Interesado el gobierno nacional en cabeza del ministro de transporte Gustavo Adolfo Canal, involucró a CORMAGDALENA en su proyecto de reactivación de los puertos sobre el río Magdalena, otorgando ochocientos diez millones para la construcción de tanques para el manejo de graneles líquidos y adecuación de la infraestructura del puerto.

Hoy se encuentra constituida la SOCIEDAD PORTUARIA REGIONAL DE PUERTO WILCHES S.A. como empresa debidamente elevada a escritura pública, inscrita en la Cámara de Comercio de Bucaramanga y NIT asignado por la DIAN.

El área en donde se efectuarán las inversiones, hoy propiedad de Ferrovías, está en proceso de negociación con CORMAGDALENA causa por la cual no se ha activado el proceso constructivo y de Inversión. Los accionistas actuales de la sociedad son firmas de reconocida trayectoria empresarial en el país; COLTEMINALES S.A., TERLICA S.A. SANTA MARTA, TERLICA S.A. BARRANQUILLA, C.I. ACEPALMA, INDUPALMA S.A., AGROINDUSTRIAL PALMA ACEITE, UNIPALMA S.A., PALMERAS DE YARIMA S.A., MOTERREY LTDA., PALMAS OLEAGINOSAS BUCARELIA S.A.,

PALMERAS DE PUERTO WILCHES S.A., COPALCOL LTDA., OLEAGINOSAS LAS BRISAS S.A., ALGRANEL S.A., AGROINCE LTDA., TERMINAL MARITIMO MUELLES EL BOSQUE, ALCALDIA DE PUERTO WILCHES, GOBERNACION DE SANTANDER.

Las cuales tienen fe en la reactivación del río y del país pese a la inseguridad reinante y desmotivadora; hacer país no es fácil, pero aun hay tesoneros que creen en él.

Resta entonces dar inicio a la reestructuración comercial para la consecución de potenciales clientes en graneles líquidos y sólidos, así, como empresas de transporte terrestre que a partir del puerto conduzcan a sus destinos en el interior del país.

En materia de construcciones e inversiones, una vez solucionado el impase por la propiedad de las tierras y concluido el estudio en curso según el convenio firmado por CORMAGDALENA con la UNIVERSIDAD NACIONAL, se iniciarán según cronograma a plantearse.

El solo hecho de promover la reactivación del Puerto, ha despertado la intención de participación de la Comercializadora Internacional de Aceites de Palma S.A. C.I. ACEPALMA S.A., entidad dispuesta a realizar inversiones propias en la construcción de los tanques, con fines de comercialización vía exportación del aceite de palma como una muestra del potencial que el Puerto tiene en las economías del área de influencia.

Así mismo, como un puerto no funciona al 100% sin contar con vías de comunicación, el proyecto traerá inherente la pavimentación de la vía m 15 – Puerto Wilches y la de Km 8 – Barrancabermeja vía Puente Sogamoso, con el apoyo del Gobierno Nacional y el respaldo de nuestras mas altas figuras políticas santandereanas.

El objetivo general de la SOCIEDAD PORTUARIA REGIONAL DE PUERTO WILCHES, es entonces, disminuir el costo en el fletes del aceite crudo de palma africana y los contenedores que se movilizan entre el centro y el caribe colombiano; creando una alianza estratégica que optimice el uso del río Magdalena como vía y los equipos de transporte disponibles, haciendo más rentable a los sectores involucrados.

En el futuro se quiere llegar a la integración de diferentes empresas y medios de transporte que permitan la reducción del flete actual bajo el esquema de alianzas estratégicas para la producción y comercialización de productos colombianos en el exterior y viceversa.

Aceite Crudo de Palma

En la zona central hay 7 plantas extractoras, de las cuales 3 están en el Cesar y 4 en Puerto Wilches Santander; estas ultimas pueden transportar sus productos al terminal fluvial de Puerto Wilches. (Ver tabla siguiente)

Empresa Productora de Aceite Crudo de Palma	Extracción (Toneladas)					
	Capacidad		6. Diaria	7. Semanal	8. Mes	9. Año
	4. Instalada	5. Utilizada				
Oleaginosas las Brisas	15,00	11,40	54,72	328,32	1.422,72	17.072,64
Palmeras de Puerto Wilches	20,00	15,20	72,96	437,76	1.896,96	22.763,52
Produc. Agrop. Monterrey	24,00	18,24	87,55	525,31	2.276,35	27.316,22
Oleaginosas Bucarelia	30,00	22,80	109,44	656,64	2.845,44	34.145,28
TOTAL TONELADAS	89,00	67,64	324,67	1.948,03	8.441,47	101.297,66

1. Horas de Producción Diaria	24
2. Días de producción al Mes	26
3. Capacidad Utilizada	76%

Fuente: Anuario estadístico Fedepalma 1.999

COSTOS DE TRANSPORTE DE UNA TONELADA DE ACEITE DE PALMA

Item	\$ Unitario Tonelada	TON/Día	Días Trab.	Semanas Año
		\$ DIARIO	\$ SEMANAL	\$ ANUAL
Sistema Actual	42	13.693.224	81.817.344	4.254.501.888
Transporte Terrestre	3,000	974,016	5.844.096	303.892.992
Manejo Puerto Wilches	3,000	974,016	5.844.097	303.892.993
Flete Wilches B/quilla	22,000	7.142.784	42.856.704	2.228.548.608
Ahorro Operacional	14,800	4.545.408	27.272.448	1.418.167.296

AHORRO O.P. 33,33%

TRANSPORTE TERRESTRE

COMPARATIVO TRANSPORTE TERRESTRE						
Estado Actual	Cap.	Unidad	Viajes Mes	T. Transp.	\$ Tonelada	\$ Total Mes
	Ingresos Tractomulas	30	Toneladas	24	720	40.000,00
Gastos de Operación						7.008.000,00
Diferencia con	576	Horas de Operación				21.792.000,00
					Diferen. H	37.633,33
	Cant.	Unidad	Frecuencia	Total Mes	\$ Unitario	\$ Total
Peajes	8	Peajes	2	384	10.000,00	3.840.000,00
Combustible(25 Km/Gl)	28	Gls	2	1.344,00	2.000,00	2.688.000,00
Gastos Conductor	24	Días	1	24	20.000,00	480.000,00
						7.008.000,00
	Cap.	Unidad	Viajes Mes	T. Transp.	\$ Tonelada	\$ Total Mes
Ingresos Tractomula	30		180	5,400	3.000,00	16.200.000,00
Combustible (25 Km/Gl)	12	Gls	30	360	2.000,00	720.000,00
Diferencia con	180	Horas de Operación				15.489.000,00
					Diferen. H	00.000,00

Frecuencia diaria de Transporte			
Vehiculos (Cap. TON)	35	22	TON Total
Oleaginosas las Brisas	1	1	57
Palmeras de Puerto Wilches	1	2	79
Produc. Agrop. Monterrey	2	1	92
Oleaginosas Bucarelia	2	2	114
Viajes día total TON	6	6	342

TRANSPORTE DE CONTENEDORES

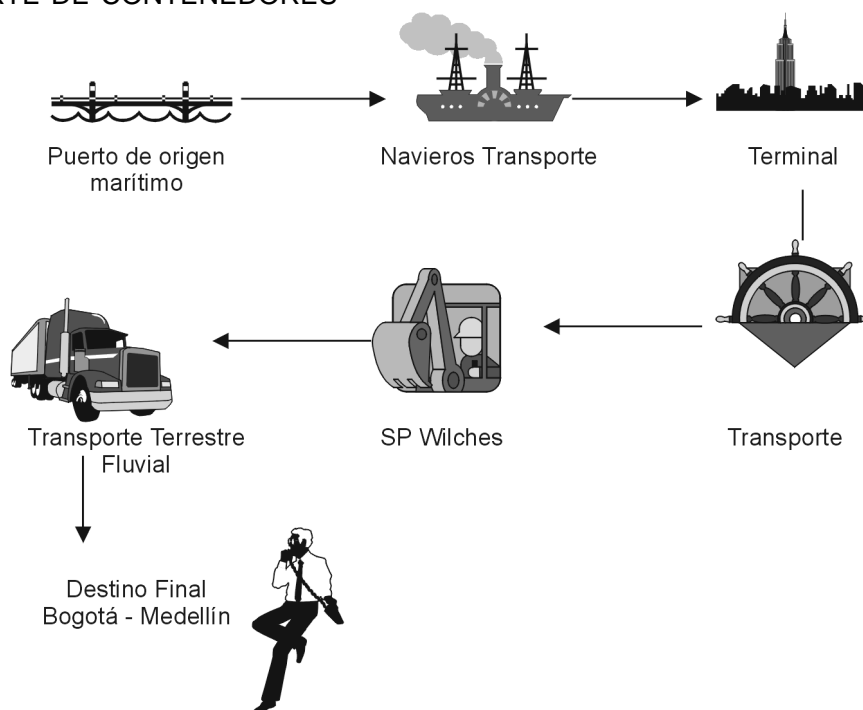

Para 1.999 el Puerto de Cartagena movilizó más de 150.000 contenedores, por su parte Muelles el Bosque participó con 60.000 unidades en este mismo año.

Este Proyecto espera acoger el 5% del total movilizado por Muelles el Bosque.

COSTO DE TRANSPORTE DE CONTENEDORES

ITEM	Cantidad	Unidad	\$Unitario	\$ Total	US\$ UND	US\$ Total
Sistema Actual					TRM Nov.23	2.131
Transporte terrestre C/gena Bog.	17	17 Toneladas Contenedor 20"	83.823,53	1.425.000	39,34	668,70
Transporte terrestre C/gena Bog.	24	24 Toneladas Contenedor 20 "	84.000,00	2.016.000,00	39,42	946,03
Transporte terrestre C/gena Bog.	20	20 Toneladas Contenedor 20 "	84.000,00	1.680.000,00	39,43	788,36
Transporte terrestre C/gena Bog.	34	30 Toneladas Contenedor 20 "	84.000,00	2.856.000,00	39,44	1.340,22
Sistema Alternativo						
Transporte Fluvial C/gena Pto. Wilches	34	Toneladas contenedor 40"	20.000,00	680.000,00	9,39	319,10
Manejo Portuario Pto. Wilches	34	Toneladas contenedor 40"	9.000,00	306.000,00	4,22	143,59
Transporte terrestre Pto. Wilches Bog.	34	Toneladas contenedor 40"	40.000,00	1.360.000,00	18,77	638,20
			69.000,00	2.346.000	32,38	1.100,89

AHORRO O.P. 18%

Algunas de las fortalezas del proyecto son:

- Disponibilidad de materia prima inmediata
- Reducción inmediata de los costos de fletes
- Mayor seguridad para la carga y sus dueños
- Homogenización de los precios y calidades
- Mayor capacidad de almacenamiento
- Mejores condiciones para negociar
- Desarrollo local y regional
- CORMAGDALENA y la navegación permanente

Para el primer año se espera movilizar mas de 100.000 toneladas de aceite crudo de palma desde Puerto Wilches hasta Barranquilla, recoger 2.607 contenedores en Cartagena con destino Bogotá o Medellín, generar un ahorro operativo superior a \$1.800 millones en fletes.

Entre los participantes del proyecto están; CORMAGDALENA, productores de Aceite Crudo, Propietarios de la carga contenida, Transporte Terrestre Local -carrotanques-, transporte Terrestre intermunicipal, Puerto Fluvial: Tanques de Acopio-2 botes de 1.000 ton c/u, Operador portuario, Transporte Fluvial, Terminales marítimos

Además se cuenta con la disponibilidad de los siguientes equipos para el proyecto;

Contenedores con carga diversa.

- 2 Botes marinos como tanques.

De almacenamiento 2.000 Ton.

- 1 cargador de contenedores vacíos.
- 1 cargador de contenedores llenos.

Todos del terminal marítimo y Muelles El Bosque

- 1 remolcadores con sus botes
- 2 carrotanques para acarreo locales.
- Empresa transportadora Nacional.
- 4 empresas extractoras de aceite; Bucarelia, Brisas, Monterrey, Palmeras

Las acciones a desarrollar en el inicio del proyecto serán; divulgar y reunir a todos los interesados, conformar la alianza estratégica, crear la promotora del proyecto, reparar e invertir en el puerto de Wilches y por último, ejecutar el proyecto planteado.

IV. ESCENARIO DE LA INVESTIGACION REGIONAL ENCUESTA DE OPINION INDUSTRIAL CONJUNTA (EOIC)

ANDI SECCIONAL BUCARAMANGA

INDUSTRIA DE SANTANDER: BUEN CRECIMIENTO DE LA PRODUCCION Y LAS VENTAS, AUNQUE SE DETERIORAN LAS EXPECTATIVAS

Los resultados Seccionales de la EOIC, para el periodo Enero – Septiembre 2001 comparado con igual lapso del 2000, muestran que la producción y las ventas de la industria santandereana crecieron 13,7% y 10,3% respectivamente. Estos indicadores son superiores al promedio nacional de la EOIC, que reporta un aumento de la producción de 3,5% y un crecimiento en ventas de 1,8%. Adicionalmente, aunque persiste la debilidad en la demanda interna, la industria local ha mostrado un mejor desempeño que las demás regiones, en las ventas al mercado domestico.

Este buen comportamiento de la industria regional también es explicado en parte por las

mayores exportaciones de sectores como ANIMALES VIVOS Y PRODUCTOS DEL REINO ANIMAL; MATERIAL DE TRANSPORTE; GRASA, ACEITE Y CERAS DE ORIGEN ANIMAL O VEGETAL. De hecho, según datos de la DIAN Santander, a Agosto 2001 estos sectores ya superaron las exportaciones de todo el año 2000.

A nivel Seccional, la UTILIZACION DE LA CAPACIDAD INSTALADA se mantiene por encima del 75%, lo cual es levemente superior al promedio nacional (73,4%). Tanto el nivel de utilización en Santander como la diferencia con el promedio nacional, han sido constantes desde los primeros meses de 2001. (Gráfico 1)

Gráfico 1
Utilización de la Capacidad Instalada

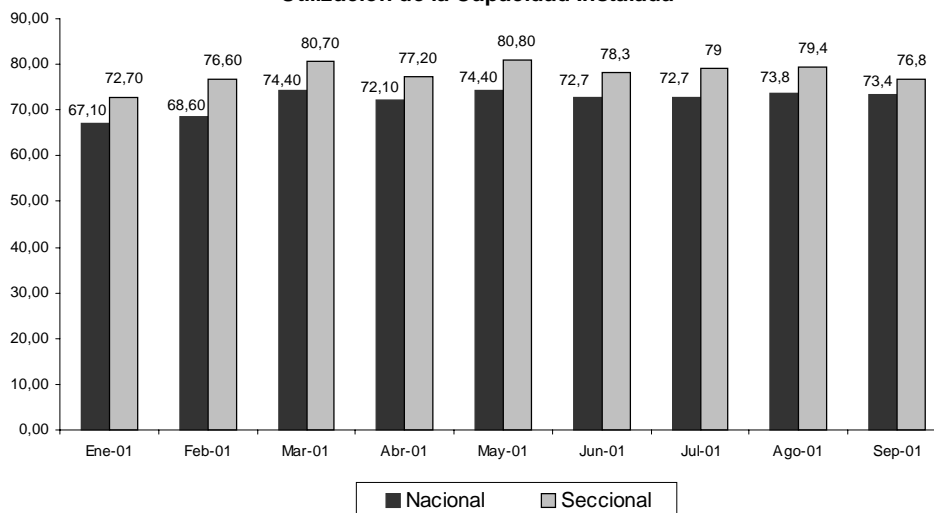

En cuanto al NIVEL DE PEDIDOS, es de resaltar que, tanto a nivel nacional como seccional, es mayor el número de encuestados que considera su nivel de pedidos como ALTOS o NORMALES. Entre Agosto y Septiembre, a nivel seccional, este indicador paso de 71,1% a 75.5%, mientras que a nivel nacional ascendió a 66,7%, luego que en Agosto era 58%.

SITUACION DE LAS EMPRESAS Y EXPECTATIVAS

Con respecto las expectativas y el clima de los negocios, en Santander el 40.6% de los encuestados considera que la situación de su empresa es BUENA, lo cual es 2% superior

al indicador nacional. Por otra parte, a nivel nacional, el 23.5% de los encuestados tiene MEJORES EXPECTATIVAS PARA LOS PROXIMOS MESES, mientras que en Santander, el 28.1% tiene esa misma percepción.

Sobre este último indicador regional, a pesar de ser levemente superior al promedio nacional, preocupa el deterioro que ha sufrido a través del año. Entre Agosto y Septiembre cayo casi 10%, llegando a 28,1% y en Marzo se ubicaba en 46,4%. La incertidumbre sobre orden público, la débil demanda interna y la desaceleración de la economía mundial, definitivamente han afectado las expectativas empresariales. (Gráfico 2 y 3)

Gráfico 2: Buena Situación de las Empresas



Gráfico 3: Mejores Expectativas



PROBLEMAS DE LA INDUSTRIA

En cuanto a los problemas de la industria, en Santander, se destaca el problema AUSENCIA DE DEMANDA, seguido por las dificultades en el SUMINISTRO DE MATERIAS PRIMAS, el ORDEN PUBLICO, la escasez de CAPITAL DE TRABAJO, la RENTABILIDAD y la ROTACION DE CARTERA. (Gráfico 4)

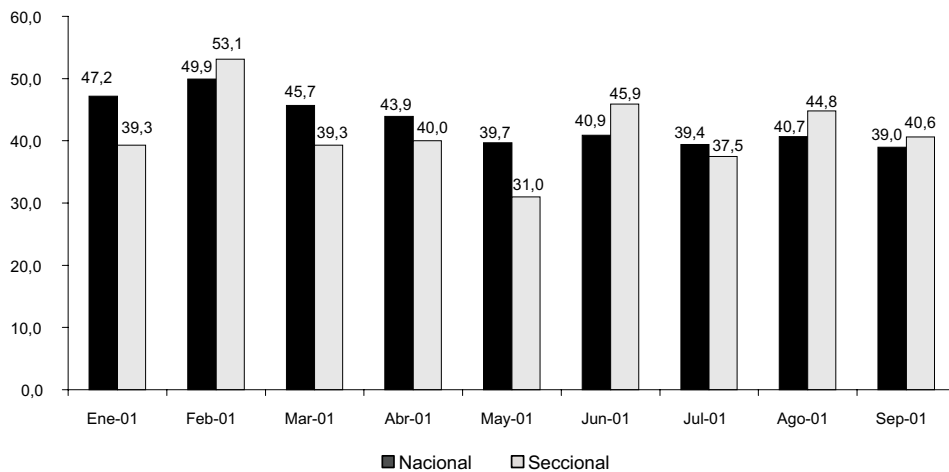
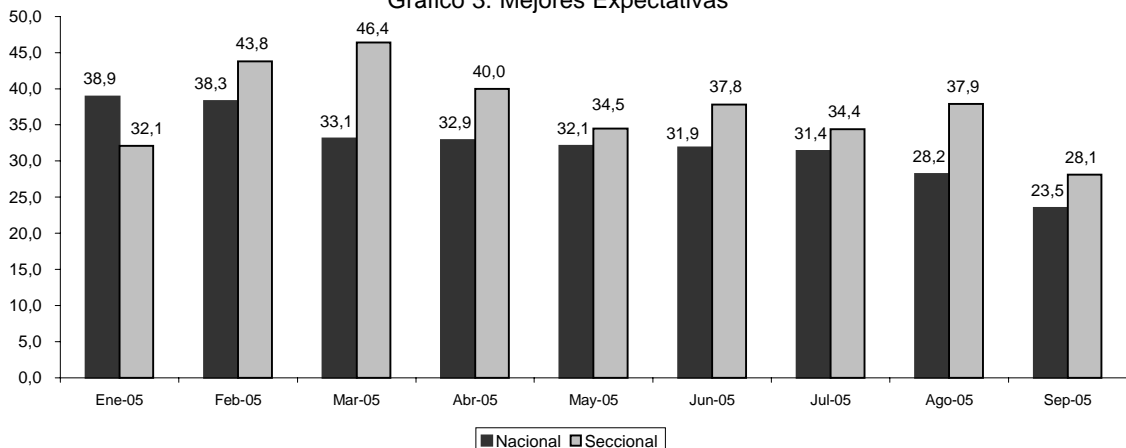
En Septiembre, a nivel regional, el problema AUSENCIA DE DEMANDA fue 3% menos representativo, en comparación con Agosto

2001. Este leve descenso es consecuente con el incremento en el nivel de pedidos.

Pese a la persistencia de los anteriores problemas, el 46.3% los empresarios encuestados en el país, mantienen para el año entrante importantes proyectos de inversión orientados hacia la reconversión industrial, el desarrollo tecnológico y de nuevos productos, aumento en la capacidad de producción y mejoras en la calidad.

Gráfico 4: Principales Problemas

