

Boletín Económico Regional

IV trimestre de 2015

Suroriente

Meta / Casanare / Amazonas /
Guainía / Guaviare / Vaupés / Vichada



FECHA DE PUBLICACIÓN: marzo de 2016.

PALABRAS CLAVE DEL BOLETÍN ECONÓMICO REGIONAL: Región Suroriental, petróleo, construcción, finagro, mercado laboral, precios.

Las opiniones y posibles errores son responsabilidad exclusiva de los autores y no comprometen al Banco de la República ni a su Junta Directiva.

TABLA DE CONTENIDO

| | |
|--|----|
| PANORAMA ECONÓMICO | 3 |
| I. AGROPECUARIO, SILVICULTURA Y PESCA..... | 4 |
| II. MINERÍA..... | 8 |
| III. INDUSTRIA* | |
| IV. ELECTRICIDAD, GAS Y AGUA | 9 |
| V. CONSTRUCCIÓN | 11 |
| VI. COMERCIO Y TURISMO..... | 15 |
| VII. TRANSPORTE | 19 |
| VIII. SISTEMA FINANCIERO* | |
| IX. COMERCIO EXTERIOR..... | 21 |
| X. MERCADO LABORAL | 26 |
| XI. PRECIOS | 28 |
| XII. OTRAS VARIABLES ECONÓMICAS | 30 |

*El Boletín Económico Regional Surorientado no contempla información para este capítulo en la presente publicación.

PANORAMA ECONÓMICO

La región Suroriente presentó en el cuarto trimestre de 2015 una notoria disminución anual en el otorgamiento de créditos para el financiamiento agropecuario, el área aprobada para construir, y el sector externo, tanto en exportaciones sin petróleo como en importaciones totales; aparte de darse descensos menos fuertes en el abastecimiento de productos agrícolas, los despachos de cemento, las matrículas de vehículos, el transporte terrestre de pasajeros, la ocupación hotelera y las percepciones de crecimiento de las ventas medidas a través de la EMEE. Por el contrario, se originaron resultados positivos de diversa índole en las producciones de petróleo y arroz, el transporte aéreo, el consumo de energía eléctrica, el recaudo de impuestos nacionales; y en Villavicencio, la tasa de desempleo mostró el resultado más bajo del que se tiene registro, y la inflación continuó siendo una de las más bajas del país.

La región suroriental registró en el cuarto trimestre de 2015 un comportamiento bastante negativo en el otorgamiento de créditos para el financiamiento agropecuario, explicado sobre todo por los menores recursos concedidos en el Meta, así como un ligero descenso en el abastecimiento de productos agrícolas. A la par, el área aprobada para construir mostró una notable contracción, básicamente motivada por lo ocurrido en Yopal, que mantuvo los resultados desfavorables de los dos trimestres previos, mientras los despachos de cemento gris evidenciaron una mínima caída. En cuanto al desempeño anual del sector externo, se dieron importantes retrocesos tanto en las exportaciones, sin incluir petróleo y sus derivados, como en las importaciones totales, aunque en las primeras, el guarismo alcanzado fue el tercero más bajo de los últimos diez años, y en las segundas, la merma no se apartó de lo observado en las pasadas vigencias. A su turno, la disminución del número de vehículos matriculados se asimiló a lo revelado durante el año en el plano nacional, y en el trimestre de análisis, continuó cayendo la tasa de ocupación hotelera en el Meta, se redujo de nuevo el número de pasajeros salidos por vía terrestre y la región fue la única del país que reportó un balance negativo en las percepciones de crecimiento del volumen de ventas medidas a través de la EMEE del Banco de la República.

En contraste, el promedio de producción de petróleo en el curso del año creció de manera leve, jalonado por el incremento generado en el Meta, que tuvo como principal referente al área de Castilla, contrastando con una baja del campo más grande (Rubiales). Al igual, se suscitaron evoluciones considerables en el volumen de producción de arroz, luego de solucionarse los problemas de orden climático, en tanto se dieron avances en el transporte aéreo de carga y pasajeros, y en el consumo de energía eléctrica. A su vez, prosperó durante el año el recaudo de impuestos nacionales, no obstante presentar desaceleración frente al ascenso exhibido en el periodo precedente por la pérdida de dinamismo del gravamen de renta. Finalmente, la tasa de desempleo de Villavicencio evidenció en el último trimestre móvil el resultado más bajo del que se tiene registro para este periodo y la variación doce meses del IPC de esta ciudad, aun a pesar de reseñar un mayor ritmo de aumento en comparación con el consolidado nacional, continuó con una tasa de inflación ubicada entre las más bajas del país.

I. AGROPECUARIO, SILVICULTURA Y PESCA

ARROZ

Según información de la Encuesta Nacional de Arroz Mecanizado realizada por el DANE y Fedearroz, la producción de arroz mecanizado en Colombia al culminar 2015 aumentó en 14,0%, lo que significó una recuperación respecto a la anualidad pasada que registró una caída de 10,3%. El departamento del Tolima se consolidó como el mayor productor del país, con una participación que redondeó el 29%, seguido muy de cerca por Casanare con 26,8%, mientras el Meta alcanzó un 12,1%, gracias a la recuperación paulatina luego de los problemas de tipo climático que afectaron el cultivo.

Gráfico 1

Meta y Casanare. Producción de arroz mecanizado

(crecimiento)

(porcentaje)

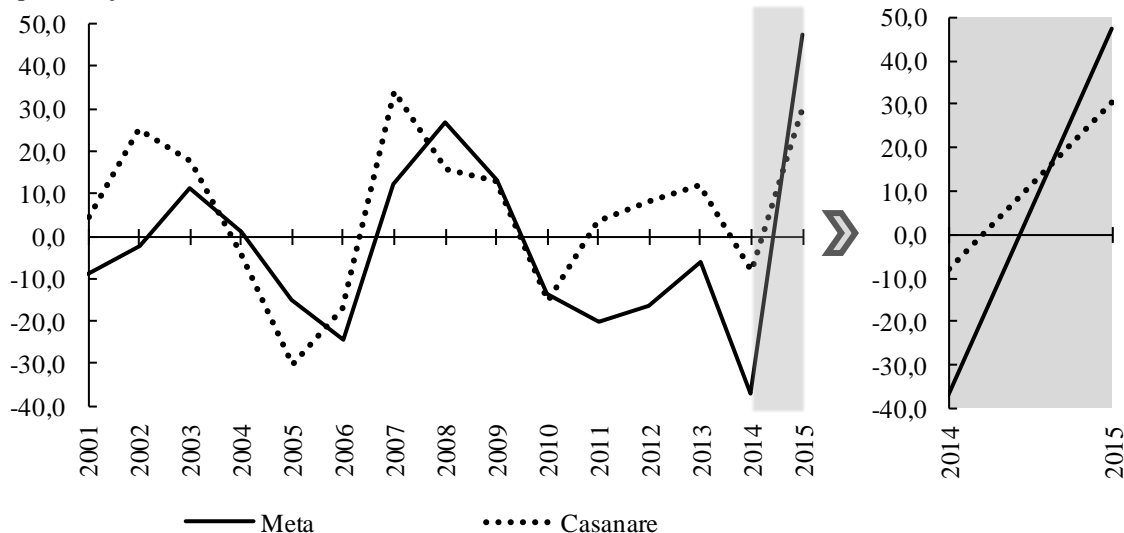

Fuente: DANE - Fedearroz; cálculos del Banco de la República.

En particular, el volumen de producción de Casanare evidenció una gran recuperación al avanzar 30,7% en el año de referencia, lo que contrastó con el descenso en la pasada anualidad de 8,0%. Es así como, al sumar los dos semestres de 2015 la producción ascendió a 626.930 toneladas (t), que superaron con creces las 479.789 t de un año atrás; siendo acorde con el aumento en el área sembrada que mostró recuperación al registrar 128.800 hectáreas, 35,6% más con relación a la sembrada en 2014.

Finalmente, el Meta sumó una producción en 2015 de 283.647 t que representó un crecimiento anual de 47,2%, en tanto que el área sembrada avanzó 59,7%, indicadores que mejoraron notoriamente luego de solucionado, como se mencionó, los problemas fitosanitarios o de orden climático en este departamento.

ABASTECIMIENTO

De acuerdo con los reportes del Sistema de Información de Precios y Abastecimiento del Sector Agropecuario (Sipsa), durante los últimos tres meses del año el suministro de productos agrícolas en la Central de Abastos de Villavicencio descendió 2,2%, comparado con igual periodo del año anterior, al reportar un volumen de 20.683 t. No obstante el registró negativo, el resultado evidencio recuperación desde el segundo trimestre, luego de la fuerte caída registrada entre enero y marzo, aunque permaneció en niveles de crecimiento lejanos a los observados entre los tres primeros meses de 2014 (Cuadro 1).

La contracción mostrada por el renglón “otros grupos” contribuyó de manera amplia al resultado final, ya que presentó la mayor reducción en cuanto a tonelaje abastecido, aun a pesar de participar tan solo con el 10,0% del total; seguida por la evidenciada en los tubérculos y plátanos, cuya contribución ascendió a 36,5%. En contraste, el renglón de las frutas que representó algo más de la cuarta parte del consolidado de la ciudad, señaló un avance de 25,3% respecto a igual trimestre del año anterior, en tanto el rubro verduras y hortalizas, que significó la proporción restante, mostró una mínima variación al alza.

Cuadro 1

Villavicencio¹. Abastecimiento de alimentos, por grupos (crecimiento anual y toneladas)

| Grupo | 2014 | | | | Año 2014 | 2015 | | | | Año 2015 | Toneladas IV trim. 2015 |
|--------------------------------|------|------|------|------|-------------|-------|-------|------|-------|-------------|----------------------------|
| | I | II | III | IV | | I | II | III | IV | | |
| Total | 12,2 | -4,8 | -0,2 | 0,2 | 1,5 | -11,1 | -4,7 | -4,1 | -2,2 | -5,6 | 20.683 |
| Frutas | 15,5 | -7,1 | 0,0 | -3,7 | 0,9 | -13,7 | 0,6 | 2,6 | 8,3 | -1,0 | 5.231 |
| Otros grupos | 14,0 | 2,2 | -3,7 | 11,0 | 5,5 | -14,8 | -16,6 | -4,2 | -20,2 | -14,2 | 2.060 |
| Tubérculos raíces y plátano | -5,5 | -8,7 | 1,1 | 4,1 | -2,4 | -9,6 | -7,0 | -5,6 | -4,5 | -6,6 | 7.543 |
| Verduras y hortalizas | 41,2 | -0,3 | -0,8 | -5,6 | 6,0 | -9,0 | -0,3 | -7,2 | 0,1 | -4,2 | 5.850 |

¹ Comprende la Central de Abastos de Villavicencio - CAV.

Fuente: DANE; cálculos del Banco de la República.

Por su parte, en el acumulado de 2015 la oferta de alimentos en la ciudad de Villavicencio presentó un descenso de 5,6%, luego de totalizar 80.292 t, hecho que dejo ver una desaceleración notoria frente al avance de 1,5% registrado en similar periodo del año anterior. Para este caso, se evidenció un retroceso simultáneo de todos los ítems aunque el rubro de tubérculos y plátano contribuyó de manera especial en esta caída, seguido en su orden por otros grupos, verduras y hortalizas, y frutas.

CRÉDITOS DEL FONDO PARA EL FINANCIAMIENTO DEL SECTOR AGROPECUARIO (FINAGRO)

Durante el cuarto trimestre de 2015, el Fondo para el Financiamiento del Sector Agropecuario (Finagro) desembolsó en el país un total de \$2.280.263 millones, monto inferior 5,9% al registro de igual periodo del año anterior, mientras en el acumulado de los doce meses cifró \$8.486.607 millones, 4,6% superior al valor de 2014, siendo la participación más importante sobre este total, la de los departamentos de Antioquia, Bogotá y Valle, que en conjunto absorbieron más de 40%.

En particular, en la región Suroriente¹, durante el trimestre de estudio, el Fondo orientó recursos por \$109.770 millones, suma que resultó menor en 23,9% respecto a su similar de 2014, lo cual se explicó por el ostensible descenso cercano a 33% de los desembolsos otorgados en el Meta. Cabe señalar que en este departamento, el 87,5% de los giros se destinó a “otros productores”, básicamente para siembras (17,8%), maquinaria y equipo (16,8%) y comercialización (15,7%); en tanto que el 12,5% restante fue a los pequeños productores, quienes canalizaron una buena proporción para siembras (55,3%).

Gráfico 2
Meta y Casanare. Créditos otorgados por Finagro

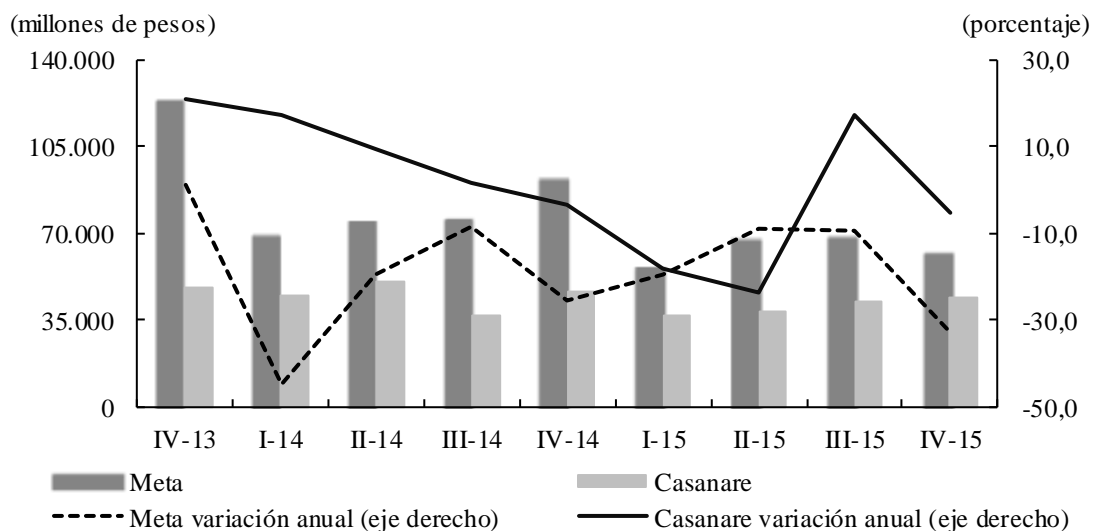

Fuente: Finagro; cálculos del Banco de la República.

Por su parte, en Casanare también se presentó disminución, aunque menos acentuada, en el comparativo trimestral anual (-5,2%), obteniendo una participación del 39,8% y destinando, al igual que su vecino Meta, la mayor proporción al segmento de “otros productores”, 92,0%, los cuales a su vez los distribuyeron para compra de animales, siembras y maquinaria y equipo, en su mayoría.

En el acumulado de 2015, el Fondo otorgó recursos al departamento del Meta por un total de \$251.959 millones, guarismo inferior en 18,6% comparado con el reporte del año precedente; mientras que en Casanare los desembolsos al sector agropecuario cifraron \$162.009 millones, que representaron una merma de 9,1% frente a 2014.

A Guaviare y Vichada le fueron adjudicados recursos en el cuarto trimestre de 2015 por valor de \$2.119 millones y \$2.095 millones, respectivamente, siendo superior el primero 8,7%, en tanto que el segundo cayó notoriamente 56,1%. Estos fondos fueron apropiados a través de las líneas de redescuentos y sustitutos, y dirigidos básicamente a la compra de animales, consolidación de pasivos e infraestructura.

¹ Conformada por Meta, Casanare, Amazonas, Guainía, Guaviare, Vaupés y Vichada.

Gráfico 3 Meta y Casanare. Créditos otorgados por Finagro a otros productores

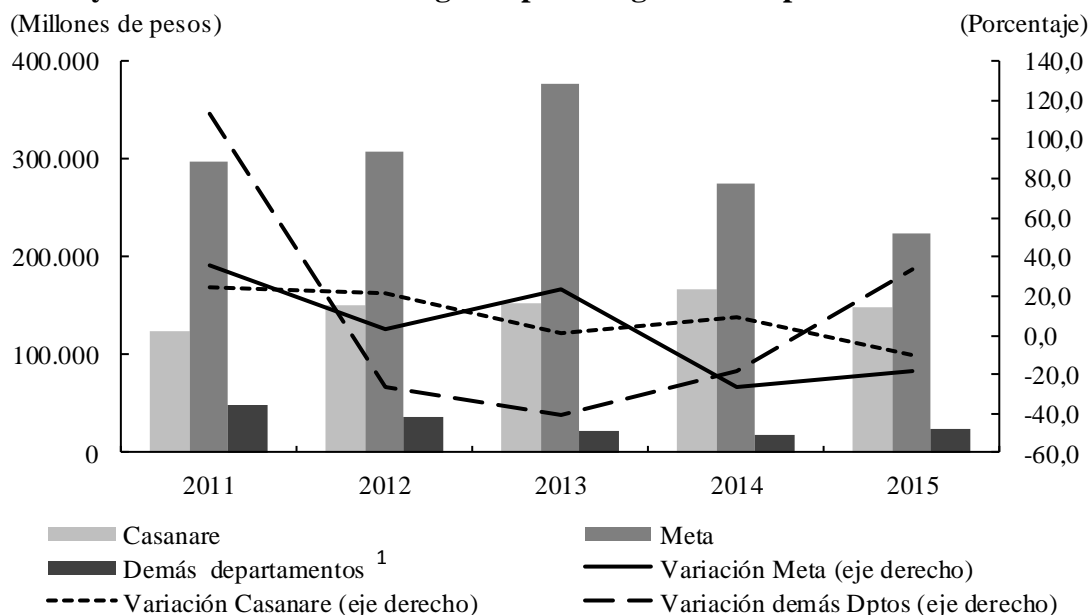

¹ Comprende Amazonas, Guainía, Guaviare, Vaupes y Vichada.

Fuente: Finagro; cálculos del Banco de la República.

Por último, los tres departamentos restantes de la región, Amazonas, Guainía y Vaupés, presentaron a lo largo del año registros muy bajos en materia de desembolsos, que fueron destinados, en los dos primeros, hacía los productores medianos y grandes, que proyectaron usos diversificados, mientras en el tercero el grueso de los recursos, dirigidos en su mayor parte a la compra de animales, se orientó para los pequeños productores.

Cuadro 2 Región Suroriente. Créditos otorgados por Finagro, según departamentos (millones de pesos y crecimiento)

| Departamento | IV trimestre | | | | | | | | | |
|--------------|--------------|-----------|---------|-----------|---------|-----------|---------|-----------|---------|-----------|
| | 2011 | Variación | 2012 | Variación | 2013 | Variación | 2014 | Variación | 2015 | Variación |
| Total región | 149.059 | 39,9 | 169.642 | 13,8 | 176.940 | 4,3 | 144.185 | -18,5 | 109.770 | -23,9 |
| Meta | 100.901 | 49,0 | 121.212 | 20,1 | 122.684 | 1,2 | 91.112 | -25,7 | 61.104 | -32,9 |
| Casanare | 34.366 | 10,6 | 39.498 | 14,9 | 47.860 | 21,2 | 46.118 | -3,6 | 43.720 | -5,2 |
| Amazonas | 680 | 365,8 | 485 | -28,7 | 335 | -30,9 | 208 | -37,9 | 683 | 228,4 |
| Guainía | 196 | 284,3 | 291 | 48,5 | 19 | -93,5 | 14 | -26,3 | 32 | 128,6 |
| Guaviare | 2.997 | 13,3 | 2.762 | -7,8 | 2.801 | 1,4 | 1.949 | -30,4 | 2.119 | 8,7 |
| Vaupés | 24 | -25,0 | 51 | 112,5 | 30 | -41,2 | 8 | -73,3 | 17 | 112,5 |
| Vichada | 9.895 | 103,9 | 5.343 | -46,0 | 3.211 | -39,9 | 4.776 | 48,7 | 2.095 | -56,1 |

Fuente: Finagro; cálculos del Banco de la República.

II. MINERÍA

PETRÓLEO

Según información estadística de la Agencia Nacional de Hidrocarburos (ANH)², la producción de petróleo en Colombia durante 2015 alcanzó un promedio de 1.005.807 barriles por día (bpd), el cual dejó entrever un leve ascenso de 1,5% respecto al promedio del año anterior cuando se ubicó en 990.455 bpd, resultado que corroboró en cierta medida el panorama complejo vivido por la industria petrolera, como consecuencia del drástico descenso en las cotizaciones internacionales del crudo, lo que viene afectando a países y zonas productoras.

La región Suroriental, que comprende los departamentos del Meta y Casanare, máximos productores de crudo del país, registró un aumento en el promedio de producción en 2015 de 2,7%, logrando una representación de 68,8%, muy similar a la obtenida en 2014, en tanto que los departamentos de Santander, Arauca, Boyacá y Putumayo que siguieron en importancia, alcanzaron en conjunto 20,8%.

Gráfico 4
Meta y Casanare. Producción de petróleo

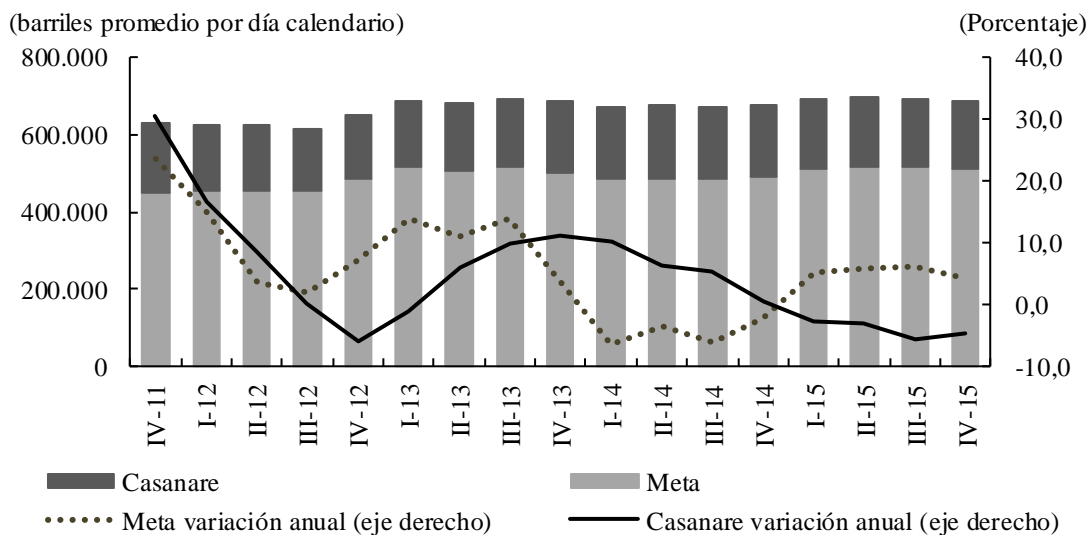

Nota: La información es revisada periódicamente por la ANH - valores sujetos a modificaciones.

Fuente: Hasta 2012 Minminas, en adelante ANH; cálculos del Banco de la República.

Especialmente, el departamento del Meta, como ha acontecido desde hace un buen tiempo, continuó al frente de la extracción de crudo en el país, al contabilizar en el periodo de estudio un total de 512.688 bpd, con un incremento anual de 5,3% y un aporte de 51% al total nacional. El desempeño anterior tuvo como principal referente al campo Castilla, cuya producción señaló un crecimiento de 24,1%, mientras Castilla Norte lo hizo en 7,8%, contrastando con la baja de 9,4% en el campo más grande e importante, Rubiales, cuya producción ha decaído en los últimos dos años.

² La información estadística de la ANH tiene un carácter de provisional puesto que los valores están sujetos a modificación.

Por su parte, en Casanare la producción en 2015, que alcanzó 179.586 bpd, significó una merma anual de 4,0% y una participación de 17,9% sobre el total nacional, la cual fue de todas maneras inferior en 1 punto porcentual respecto a su peso en el volumen promedio registrado el año anterior. El campo Pauto Sur mantuvo su primacía en la zona, seguido de lejos por los denominados Tua, Cupiagua y Floreña.

Gráfico 5

Meta. Producción de petróleo, por principales campos

(variación anual)

(porcentaje)

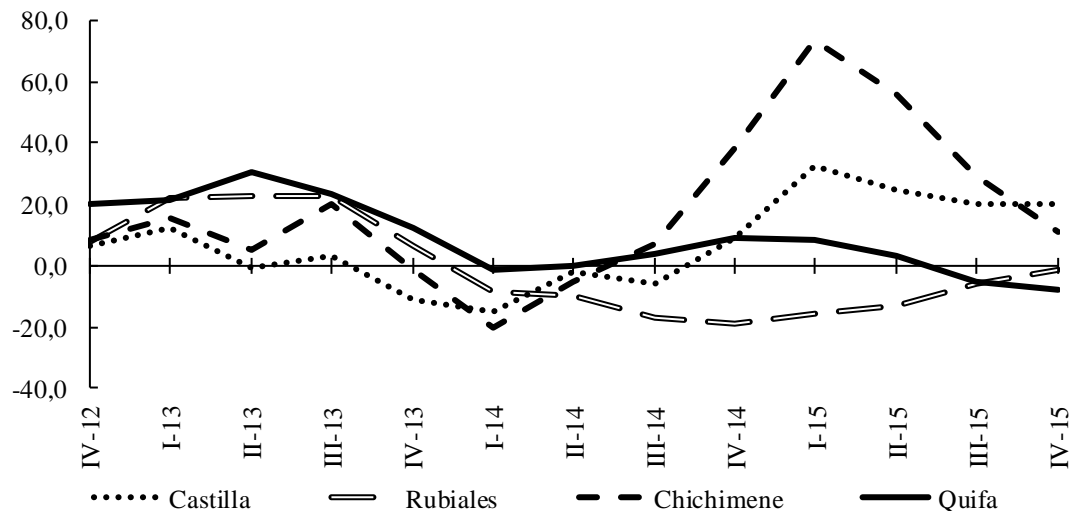

Nota: La información es revisada periódicamente por la ANH - valores sujetos a modificaciones.

Fuente: Hasta 2012 Minminas, en adelante ANH; cálculos del Banco de la República.

IV. ELECTRICIDAD, GAS Y AGUA

En el departamento del Meta, que concentra la mayor demanda de la región, la energía eléctrica generada en el cuarto trimestre del año, tras acumular 208 millones de kilovatios hora (kW/h), presentó un crecimiento de 9,1% con relación al mismo periodo de 2014, variación coincidente con la ponderada en términos anuales en igual lapso del año previo y algo menor a la observada en 2013 (Gráfico 6). Como es habitual, más de 50% del consumo total correspondió al servicio residencial, que registró una expansión anual de 10,1%, y cerca de la cuarta parte al comercial, que exhibió un avance de 12,8%. Al margen, tanto el industrial como el oficial obtuvieron alzas de 23,3% y 15,3%, respectivamente, y el mercado no regulado se contrajo levemente 1,0% (Anexo 3).

En Casanare el consumo de energía ascendió en el último trimestre de 2015 a 84 millones de kW/h, lo que significó una breve alza de 0,6% respecto a similar lapso de 2014; reduciéndose así los importantes aumentos obtenidos en iguales periodos de los dos años precedentes. Lo registrado obedeció a la fuerte pérdida de dinámica de la demanda para el sector residencial, que ascendió solo 3,0% y participó con alrededor de 53% del total, junto con el resultado negativo del renglón comercial, que revirtió el notable avance conseguido un año atrás. Entre los restantes repitió la tendencia creciente del uso requerido para la operación del servicio de acueducto y alcantarillado.

Gráfico 6
Meta y Casanare. Consumo de energía eléctrica

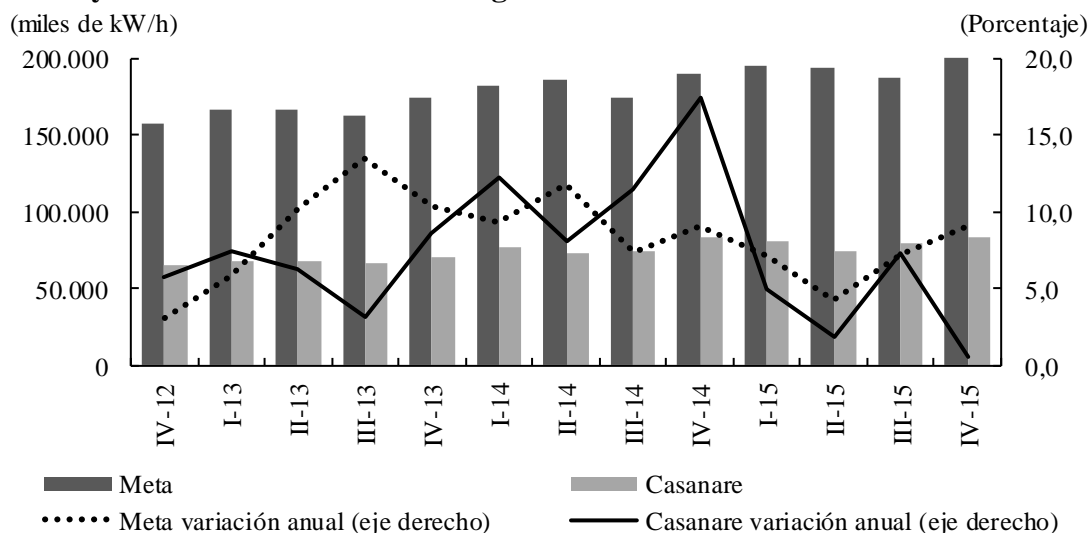

Fuente: EMSA E.S.P., Enerca E.S.P.; cálculos del Banco de la República.

A su turno, las electrificadoras de Amazonas y Guaviare contabilizaron en el trimestre demandas de energía cercanas a 11 millones de kW/h en ambos casos, las cuales establecieron aumentos anuales de 9,2% y 12,0% frente a lo consumido en estos departamentos durante el mismo lapso del año anterior. En Amazonas, la evolución señalada se causó en virtud de las variaciones positivas que se dieron en todos los renglones; destacándose, las registradas en el industrial (9,4%), el comercial (8,5%), el residencial (8,9%) y el oficial (9,0%), en tanto se originó un alza evidente en el servicio utilizado para bombeo. En Guaviare, se distinguieron los avances de los segmentos residencial (14,4%) y oficial (11,8%), que intermedian como los más representativos, seguido de los resultados del comercial, que en los últimos doce meses extendió su consumo en menos de 2%.

Por otro lado, en lo que se refiere al consumo de gas natural en el Meta se evidenció durante el cuarto trimestre de 2015 una considerable contracción anual de 31,3%, luego de registrar 13.334 miles de metros cúbicos (m³). Tal desempeño, según estadísticas suministradas por la empresa distribuidora, se atribuyó a la fuerte caída del segmento industrial (87,5%), hecho que prevaleció en esta vigencia y marcó la desaceleración frente a los resultados generales de 2014, los cuales indicaron alzas superiores a 38% en cada trimestre (Gráfico 7). Adicionalmente, se agregó el descenso de 7,3% en el gas natural vehicular (GNV), al igual que la estabilidad presentada en el residencial, que se constituyen en los rubros más representativos. El único uso que logró mantener un comportamiento favorable fue el comercial, que se incrementó 5,4%.

En el caso de Casanare, la dinámica de la demanda de gas en el trimestre evaluado fue positiva, al ascender 5,1% frente al mismo periodo de 2014, luego de sumar 3.919 miles de m³. Aun cuando se dieron leves retrocesos interanuales en segmentos básicos como el domiciliario (1,2%) y el comercial (2,0%), estos fueron contrarrestados por el buen desempeño del industrial, que tuvo una notoria evolución de 148,6%, y del GNV, que mantuvo un buen ritmo de crecimiento, con un alza de 11,6%.

Gráfico 7

Meta y Casanare. Consumo de gas natural

(miles de metros cúbicos)

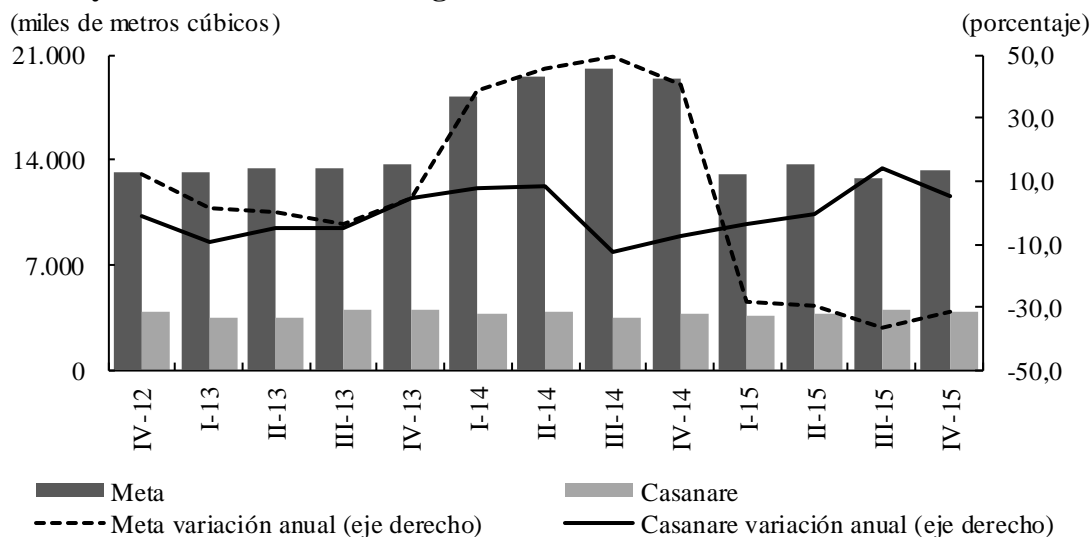

Fuente: Llanogás E.S.P., Cusianagás E.S.P.; cálculos del Banco de la República.

V. CONSTRUCCIÓN

ÁREA APROBADA

Las estadísticas de licencias de construcción mostraron que entre octubre y diciembre de 2015 se aprobaron en la región Suroriente 113.682 metros cuadrados (m^2) para edificación, contrayéndose el área 26,7% con relación al mismo periodo de 2014, lo que significó una considerable desaceleración del comportamiento frente al notorio avance observado en el trimestre previo, pero no reveló mayor variación en comparación con el detrimento causado al cerrar el mismo periodo de un año atrás. En esta materia, los cálculos del Dane para esta zona del país contienen exclusivamente lo reportado en los municipios capitales de los departamentos del Meta y Casanare.

Gráfico 8

Meta y Casanare. Área aprobada y despachos de cemento gris

(crecimiento anual)

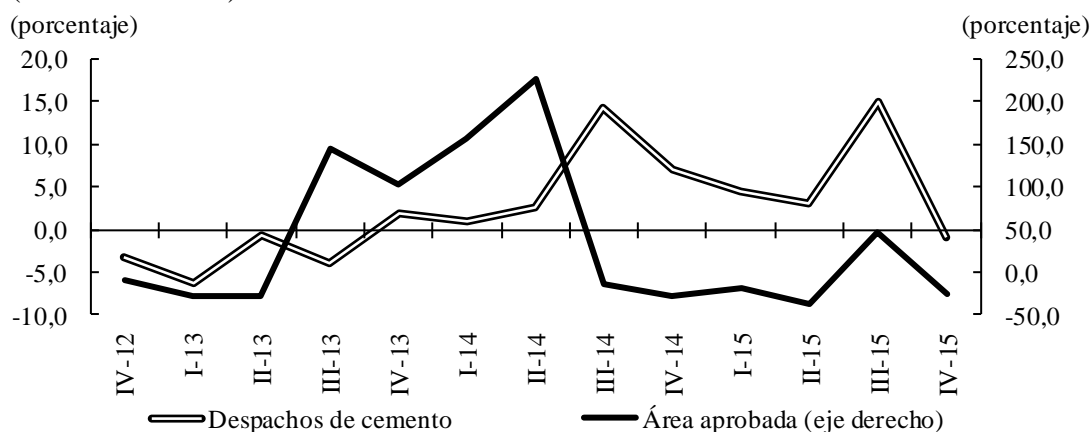

Fuente: DANE; cálculos del Banco de la República.

El resultado de la región fue motivado principalmente por lo ocurrido en la ciudad de Yopal, que mantuvo los desempeños altamente desfavorables registrados en los dos trimestres precedentes, al sumar entre octubre y diciembre de 2015 un total de 19.369 m², área que mostró una reducción anual de 64,9% (Cuadro 3). Además de originarse bajas en los segmentos de comercio, oficinas y educación, entre las principales, la contracción se vio primordialmente explicada por la desmejora en la superficie avalada para vivienda, la cual presentó descensos de similar proporción (superiores al 60%) por tercer trimestre consecutivo, y aportó alrededor de 82% del total.

A su vez, en Villavicencio, dónde se licenciaron durante el cuarto trimestre de 2015 un total de 94.313 m² para construcción, esta actividad disminuyó en el periodo aludido 5,7% anual (Cuadro 3), como producto de lo registrado en el área destinada a la edificación de vivienda (la de mayor representatividad en el total, redondeando 90%), que al acumular 85.169 m² dejó ver una merma de 6,4%; la cual, fue menos acentuada que la observada en igual fecha de un año atrás pero contrastó con el auge obtenido en el trimestre previo. En cuanto a los usos no habitacionales cabe detallar la importante caída en el metraje autorizado para el sector comercial y el dinamismo ganado por las edificaciones orientadas al renglón educativo.

Cuadro 3
Villavicencio y Yopal. Área aprobada
(crecimiento anual y metros cuadrados)

| Destino | 2014 | | | | Año 2014 | 2015 | | | | Año 2015 | Metros cuadrados IV trim. 2015 |
|--------------------|-------|-------|--------|-------|-------------|--------|--------|--------|--------|-------------|--------------------------------------|
| | I | II | III | IV | | I | II | III | IV | | |
| Villavicencio | | | | | | | | | | | |
| Total | 82,9 | 140,3 | -29,6 | -36,7 | 11,7 | -42,4 | -20,5 | 101,7 | -5,7 | 5,1 | 94.313 |
| Vivienda | 82,8 | -0,1 | -5,4 | -39,7 | -5,4 | -54,0 | 73,7 | 87,2 | -6,4 | 22,5 | 85.169 |
| Oficina | 62,6 | - | 332,3 | 198,4 | 291,1 | 28,7 | -100,0 | -43,9 | -100,0 | -47,1 | 0 |
| Comercio | 26,5 | * | 49,9 | -37,5 | * | 87,0 | -96,5 | 39,8 | -54,6 | -79,3 | 1.877 |
| Educación | * | 38,0 | -89,2 | 283,9 | 23,5 | -18,2 | * | * | 419,1 | 327,8 | 6.696 |
| Otros ¹ | -32,7 | -45,2 | -100,0 | - | -82,9 | 129,0 | 386,7 | - | -83,2 | 339,6 | 571 |
| Yopal | | | | | | | | | | | |
| Total | * | * | 52,5 | -7,6 | 140,9 | 26,9 | -68,4 | -67,9 | -64,9 | -47,0 | 19.369 |
| Vivienda | * | * | 51,0 | 32,9 | 154,8 | 19,5 | -66,4 | -67,8 | -60,3 | -52,9 | 15.922 |
| Oficina | - | - | * | 95,5 | 416,6 | -100,0 | -100,0 | -100,0 | -100,0 | -100,0 | 0 |
| Comercio | * | 292,2 | -1,2 | -31,8 | 139,1 | 17,4 | -43,1 | -55,8 | -64,5 | -13,4 | 3.221 |
| Educación | (-) | - | (-) | - | - | - | -88,9 | (-) | -94,6 | -65,1 | 138 |
| Otros ¹ | - | - | 208,9 | -88,8 | -1,5 | 290,9 | -79,1 | -62,3 | -94,8 | -56,6 | 88 |

* Variación muy alta.

- Indefinido.

(-) Sin movimiento.

¹ Incluye oficina, bodega, hotel, hospital, administración pública, religioso, social y otros.

Fuente: DANE; cálculos del Banco de la República.

Por otra parte, en el comportamiento de toda la vigencia, el desarrollo de la dinámica constructora en las dos ciudades fue divergente: mientras el metraje aprobado en la capital metense durante los doce meses de 2015 exhibió un ligero crecimiento de 5,1% respecto al año anterior, en Yopal se produjo un significativo retroceso de 47,0% en iguales periodos comparados, al totalizar 546.211 m² y 141.398 m², respectivamente. En la primera ciudad, el licenciamiento para vivienda representó 81,5% del total y tanto el comercio como la educación participaron en proporciones semejantes; en la segunda ciudad, la vivienda y el comercio comprendieron en conjunto cerca de 93% del total. En ambas, la vivienda diferente a VIS sobrepasó lo avalado para vivienda social; sin embargo, el peso de la no VIS fue superior en Yopal.

DESPACHOS DE CEMENTO

De acuerdo con las cifras reveladas por el DANE, los despachos de cemento gris al mercado nacional evidenciaron en el cuarto trimestre de 2015 un incremento anual de 7,1%, al totalizar 3.336 miles de t, variación que se aproximó al avance obtenido durante los doce meses, el cual podría atribuirse al trabajo dinámico desplegado en temas como infraestructura vial y vivienda. Aunque los envíos hacia la región Suroriental, que para este indicador comprende solamente los departamentos de Meta y Casanare, señalaron en el comparativo anual al cuarto trimestre una caída de 0,9%, durante el transcurso del año exhibieron una expansión superior a 5%, luego de acumular 645.251 t, hecho que constituyó una breve desaceleración frente al comportamiento de la pasada anualidad, cuando mostró una importante recuperación frente al resultado negativo originado en 2013. No obstante, el dato referido se convirtió en el volumen más alto alcanzado en el último quinquenio.

Gráfico 9
Meta y Casanare. Despachos de cemento gris
 (nivel y crecimiento anual)

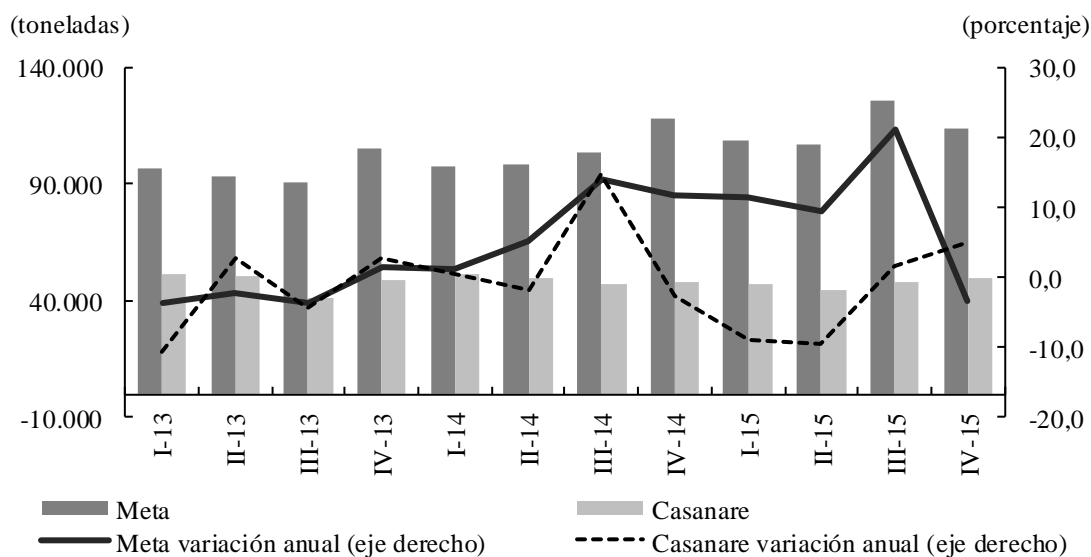

Fuente: DANE; cálculos del Banco de la República.

En el contexto departamental, el desempeño de los últimos doce meses hasta diciembre de 2015 estuvo de la mano con la evolución de los envíos de cemento gris hacia el Meta, que se expandieron 9,2% en comparación con el mismo periodo del año previo, a causa del proceso dinámico que se viene forjando en la actividad constructora, luego de ratificarse el buen resultado de 2014 que

contrastó con desempeños desfavorables en dos años precedentes. Por el contrario, en Casanare se produjo una disminución interanual en esta materia de 3,1%.

Lo opuesto se observó en el trimestre de análisis, de manera que mientras el Meta registró una variación anual negativa superior a 3%, el Casanare exhibió un incremento mayor a 5% (Gráfico 9). En todo caso, en el seguimiento por canales de distribución se halló que la participación más significativa en ambos departamentos la tuvieron los despachos hacía los comercializadores (almacenes especializados, mayoristas y ferreterías), seguido de los constructores y contratistas, en tanto que prosiguieron los destinados a concreteras, en el Meta, y al grupo otros, en Casanare.

En lo que se refiere a la evolución de estos segmentos en los dos departamentos de la región, resultaron visibles, durante el cuarto trimestre, las reducciones anuales de los despachos de cemento para comercialización, en tanto se produjeron alzas de distinto orden en los orientados a los constructores y contratistas, y fue desigual el comportamiento del volumen percibido por las concreteras, cuyos envíos crecieron notablemente hacía el Meta y disminuyeron en una proporción similar hacía el Casanare (cuadro 4).

Cuadro 4
Meta y Casanare. Despachos de cemento gris, según canal de distribución
(crecimiento anual y toneladas)

| Canal de distribución | 2014 | | | | 2015 | | | | Toneladas IV trim. |
|------------------------------|-------|------|-------|-------|-------|-------|-------|-------|-----------------------|
| | I | II | III | IV | I | II | III | IV | |
| Meta | | | | | | | | | |
| Total | 1,1 | 5,0 | 14,1 | 11,6 | 11,5 | 9,3 | 21,1 | -3,3 | 113.742 |
| Concreteras | -7,7 | 13,2 | 60,7 | 8,0 | -2,9 | -1,8 | 8,0 | 22,4 | 14.375 |
| Comercialización | 3,1 | 1,8 | 3,7 | 6,3 | -1,2 | 1,7 | 6,4 | -12,4 | 66.966 |
| Constructores y contratistas | 4,4 | 0,7 | 27,5 | 30,8 | 75,5 | 59,5 | 77,4 | 17,4 | 27.900 |
| Otros ¹ | -13,1 | 56,4 | 27,5 | 27,2 | 26,9 | -11,7 | 18,8 | -21,7 | 4.501 |
| Casanare | | | | | | | | | |
| Total | 0,4 | -1,8 | 14,6 | -2,6 | -9,1 | -9,5 | 1,7 | 5,1 | 49.971 |
| Concreteras | -28,6 | -9,3 | -39,9 | -52,4 | -27,1 | -74,0 | 25,1 | -23,0 | 1.494 |
| Comercialización | 4,5 | -5,4 | 17,3 | 2,3 | -11,5 | -14,4 | -17,3 | -8,5 | 33.814 |
| Constructores y contratistas | -4,2 | 4,1 | 1,0 | -6,1 | 12,0 | 48,9 | 112,0 | 66,2 | 10.328 |
| Otros ¹ | -2,2 | 64,7 | 109,5 | 20,4 | 0,0 | 4,6 | 18,5 | 78,4 | 4.335 |

¹ Incluye los despachos a los canales de distribución gobierno, fibrocemento, prefabricados y otros.

Nota: Se trata de información provisional para el IV trimestre de 2015.

Fuente: DANE; cálculos del Banco de la República.

VI. COMERCIO Y TURISMO

ENCUESTA MENSUAL DE EXPECTATIVAS ECONÓMICAS (EMEE)

Según los resultados de la EMEE del Banco de la República, mediante las percepciones de crecimiento del volumen de ventas nacionales, en diciembre de 2015 se registró un balance de 30,5% (Gráfico 10) que se constituyó como el mejor del año y, dentro de la serie presentada, fue solamente superado por los alcanzados en iguales meses de 2011 (35,3%) y 2014 (39,3%). Por regiones, con excepción de Llanos Orientales (-8,0%) que volvió a decaer luego de mostrar una recuperación en el mes anterior, las demás observaron un balance positivo, siendo especialmente relevantes Eje Cafetero (50,8%), Antioquia (49,4%), Suroccidente (46,3%), Central Oriental (38,5%) y Atlántica (33,3%), y permanecieron distantes, además de la primera región mencionada, Bogotá (14,3%) y Nororiente (15,8%).

Gráfico 10

Nacional - Llanos Orientales. Expectativas de crecimiento anual en ventas¹

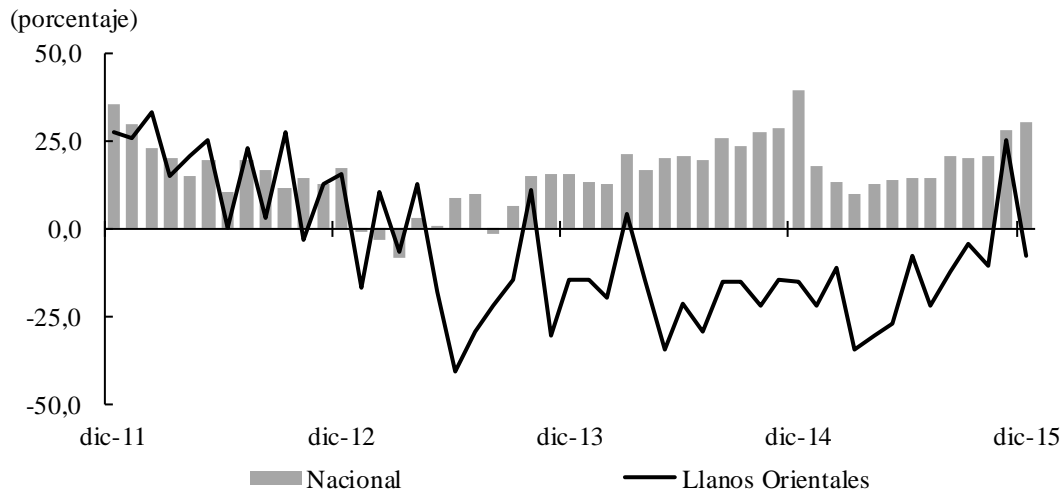

¹ Corresponde a la diferencia entre los porcentajes de las respuestas "Mayor crecimiento" y "Menor crecimiento" obtenidos en la encuesta.

Fuente: EMEE y cálculos del Banco de la República.

La comparación respecto a igual mes del año anterior por actividades económicas permitió establecer que el balance nacional a diciembre de 2015 presentó una mejora sustancial en agricultura, 56,9% y más moderada en industria, 36,5%, y comercio, 30,5%, mientras construcción cerró con el cómputo más bajo, 11,9%, que de todas maneras mostró cierta recuperación, junto con el mes anterior, después de diez meses de apreciaciones negativas. Finalmente, el sector de transporte y comunicaciones también obtuvo en diciembre uno de los guarismos menores (15,9%), lo cual representó una merma ostensible frente al 42,9% del mismo mes de 2014 (Gráfico 11).

Gráfico 11

Nacional. Expectativas de crecimiento anual en ventas¹, por sectores, según clasificación CIU

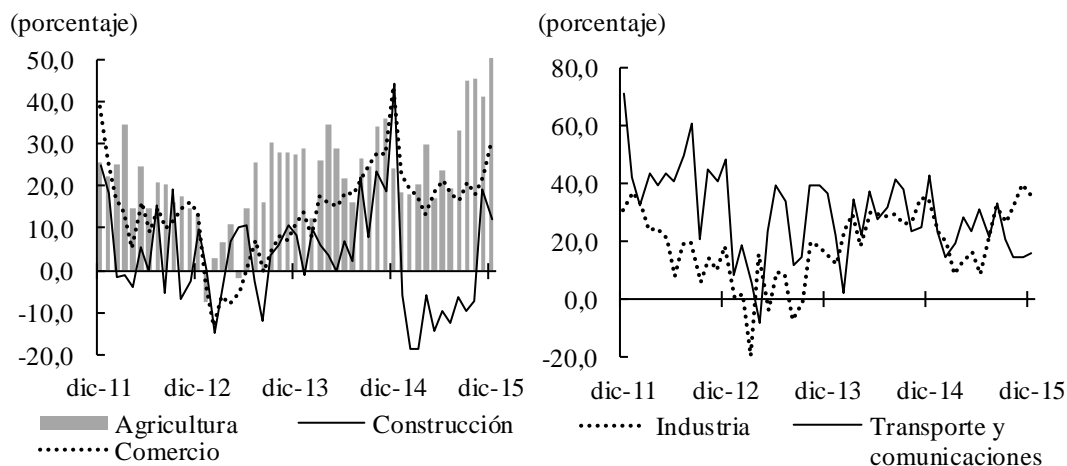

¹ Corresponde a la diferencia entre los porcentajes de las respuestas "Mayor crecimiento" y "Menor crecimiento" obtenidos en la encuesta.

Fuente: EMEE y cálculos del Banco de la República.

Finalmente, las expectativas del comportamiento de las ventas durante los próximos doce meses señalaron disminución en el optimismo de los encuestados en todas las regiones, con un balance nacional en diciembre de 2015 de 59,3%, muy distante de 70,2% logrado en igual mes del año anterior. Por regiones, las perspectivas más positivas se dieron en la Costa Atlántica, 71,2%; Eje Cafetero, 61,9%; Antioquia, 60,8%, y Llanos Orientales, 60,0%, en tanto las menos optimistas se ubicaron en la zona Central Oriental, 48,7%, y Nororiente, 50,9% (Gráfico 12).

Gráfico 12

Nacional - Llanos Orientales. Expectativas de crecimiento anual en ventas¹ para los próximos 12 meses

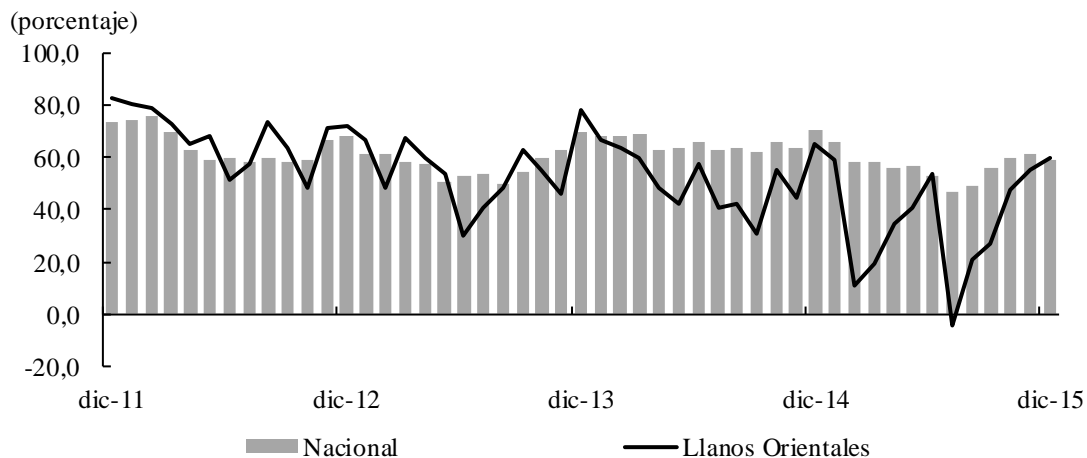

¹ Corresponde a la diferencia entre los porcentajes de las respuestas "Mayor crecimiento" y "Menor crecimiento" obtenidos en la encuesta.

Fuente: EMEE y cálculos del Banco de la República.

COMERCIO DE VEHÍCULOS

Con base en el informe del sector automotor³, al culminar 2015 el número total de vehículos matriculados en el país fue de 283.267 unidades, inferior en 13,1% al contabilizado el año anterior, correspondiendo un 52,9% a automóviles, 27,0% a utilitarios y el 5,3% a taxis; mientras el restante 14,8% correspondió a *Pick Ups*, camiones y camionetas, entre otros.

Por su parte, la región Suroriente⁴ no fue ajena a la merma evidenciada en el plano nacional, disminuyendo en el acumulado del año, 20,7%, en el número de matrículas, al pasar de 8.802 a 6.984 registros, lo que dejó entrever la difícil situación de las ventas en esta zona del país, cuyo comercio va muy de la mano con la producción petrolera. Tal situación se evidenció con mayor énfasis en el departamento del Meta, en donde el número de matrículas correspondientes al cuarto trimestre de 2015 se redujo 32,9%, mientras en todo el año la caída alcanzó 21,3%, básicamente en los renglones de automóviles, utilitarios y *Pick Ups*. En tanto, Casanare presentó una merma trimestral muy similar a la de su vecino Meta de 32,7% y de 17,0% durante todo el año.

Cuadro 5

Meta y Casanare. Matrículas de vehículos nuevos

(crecimiento anual y unidades)

| Segmento | Meta | | | | | | | | Casanare | | | | | | | |
|--------------------|-------|-------|-------|-------|-------|-------|-------------|-------|----------|-------|-------|-------|-------|-------------|--|--|
| | Año | 2015 | | | | Año | IV trim. 15 | Año | 2015 | | | | Año | IV trim. 15 | | |
| | 2014 | I | II | III | IV | 2015 | Unidades | 2014 | I | II | III | IV | 2015 | Unidades | | |
| Total | 15,4 | -3,0 | -16,2 | -26,1 | -32,9 | -21,3 | 1.360 | 14,2 | -10,5 | -6,6 | -10,3 | -32,7 | -17,0 | 465 | | |
| Automóviles | 16,7 | 5,1 | -3,1 | -18,1 | -27,0 | -13,0 | 699 | 17,2 | -4,4 | 71,0 | 7,1 | -30,5 | 0,0 | 235 | | |
| Utilitarios | 22,7 | 3,4 | -18,2 | -28,7 | -21,8 | -18,3 | 337 | 10,1 | -3,2 | 12,0 | -13,5 | -31,8 | -13,5 | 107 | | |
| Taxis | -41,3 | -8,1 | 1,8 | -23,2 | -15,8 | -11,5 | 64 | 84,9 | -10,5 | -78,9 | -76,1 | -60,9 | -67,3 | 9 | | |
| <i>Pick Up</i> | 9,4 | -31,5 | -40,4 | -27,1 | -37,2 | -33,7 | 137 | -10,1 | -54,7 | -46,6 | -39,6 | -27,4 | -40,9 | 61 | | |
| <i>Camiones</i> | 37,4 | -16,7 | -36,2 | -56,8 | -54,9 | -42,8 | 32 | 3,4 | -6,1 | -50,0 | -23,8 | -5,3 | -18,7 | 18 | | |
| Camionetas | 36,5 | 15,4 | -37,3 | -16,1 | -60,4 | -31,7 | 40 | 42,5 | 54,5 | -35,7 | 138,5 | 21,1 | 40,4 | 23 | | |
| Otros ¹ | 39,1 | -12,8 | -47,4 | -56,4 | -70,7 | -49,5 | 51 | 13,6 | -10,0 | -71,1 | -51,5 | -76,5 | -57,2 | 12 | | |

¹ Comprende *vans*, microbuses, buses, volquetas, tractocamiones y otros.

Fuente: Comité automotor colombiano; cálculos del Banco de la República.

Por último, si bien en los demás departamentos que conforman la región el movimiento fue relativamente bajo, el común denominador fue la contracción en las ventas que por lógica generó decrecimiento en matrículas, las cuales cayeron 76,5% en Vichada, 71,4% en Guaviare y 35,7% en Amazonas.

OCUPACIÓN HOTELERA

Según información de la Asociación Hotelera y Turística de Colombia (Cotelco), el porcentaje promedio de ocupación de los establecimientos hoteleros en el país durante 2015 fue de 55,4%, superior en 2,4 pp (puntos porcentuales) al indicador obtenido en 2014.

³ Integrado por Fenalco, Comité Automotor Colombiano y ANDI.

⁴ Corresponde a matrículas en Meta, Casanare, Guaviare, Amazonas y Vichada. No hay registros de Guainía y Vaupés.

Por el contrario, en el departamento del Meta el resultado promedio de ocupación hotelera en lo corrido de 2015 fue de 45,5%, tasa inferior en 2,7 pp a la registrada en 2014, en tanto que durante el cuarto trimestre del año en cuestión fue de 47,7%, la cual resultó más baja en 2,9 pp respecto a la conseguida en similar lapso de la vigencia precedente, situación que en cierta medida podría derivarse de la disminución en esta zona del país de la actividad petrolera, que significó la realización de menos eventos y menores desplazamientos de personal relacionado con el sector (Gráfico 13).

Gráfico 13
Meta. Ocupación hotelera y tarifa

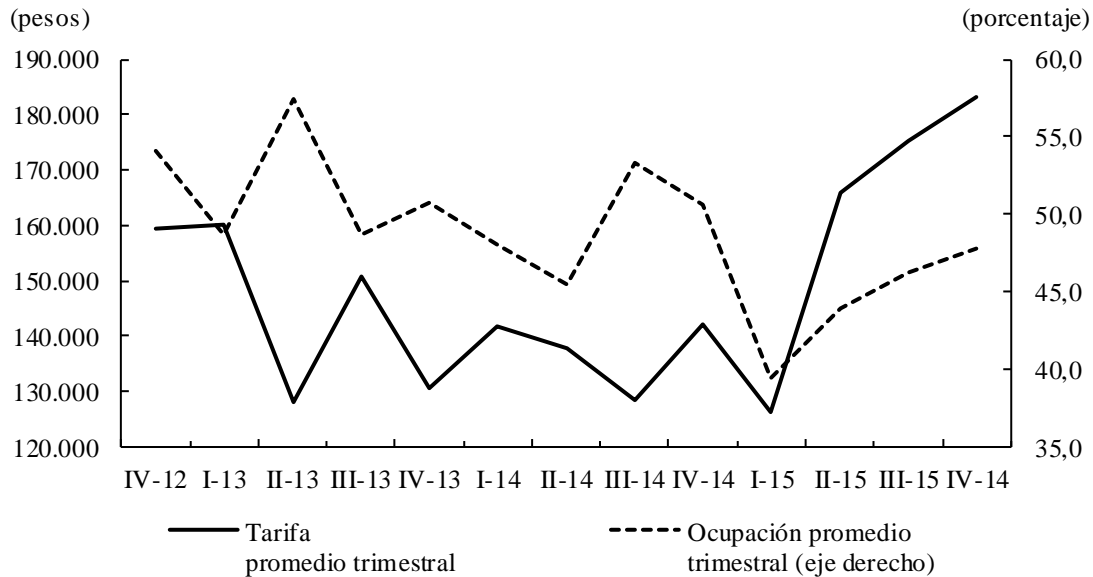

Fuente: Cotelco; cálculos del Banco de la República.

En cuanto a tarifas, el promedio de la muestra de hoteles en Colombia en el mes de diciembre de 2015 fue de \$239.930, que señaló un avance anual de 13,1%, mientras el cociente acumulado a doce meses alcanzó los \$219.724, con un incremento de 6,7% frente a 2014. A su vez, en el Meta este indicador medido para el cuarto trimestre del año en referencia, se ubicó en \$183.310, con un notorio aumento de 29,1% atribuible al alza generada en la temporada de diciembre.

VII. TRANSPORTE

TRANSPORTE TERRESTRE DE PASAJEROS

De acuerdo con la información disponible de la terminal de transporte terrestre de Villavicencio, entre octubre y diciembre de 2015 se replicó el descenso interanual que fue común en cada uno de los cuatro trimestres de la presente anualidad, en lo que respecta a la cantidad de viajeros salidos de esta sede hacía los principales corredores viales que comprenden su cobertura, aun cuando en el último periodo se originó la contracción más leve (inferior a 2%), al sumar 586 mil pasajeros.

Aun a pesar de presentarse desaceleraciones en los flujos de personas dirigidas hacía los municipios de Restrepo y Puerto López (departamento del Meta), con variaciones negativas de 3,2% y 17,3% anual, respectivamente, el resultado se vio principalmente atribuido a la disminución del número de usuarios transportados hacía la capital de la República, que representaron un poco más de 50% del total y evidenciaron una mínima desaceleración, cercana a 1%. En cambio, se desarrolló de manera favorable la movilización hacía la localidad de Acacias, la segunda plaza más representativa del departamento, al ascender 7,6% en términos anuales.

Gráfico 14

Villavicencio. Pasajeros salidos de la Terminal de Transportes, según corredor vial

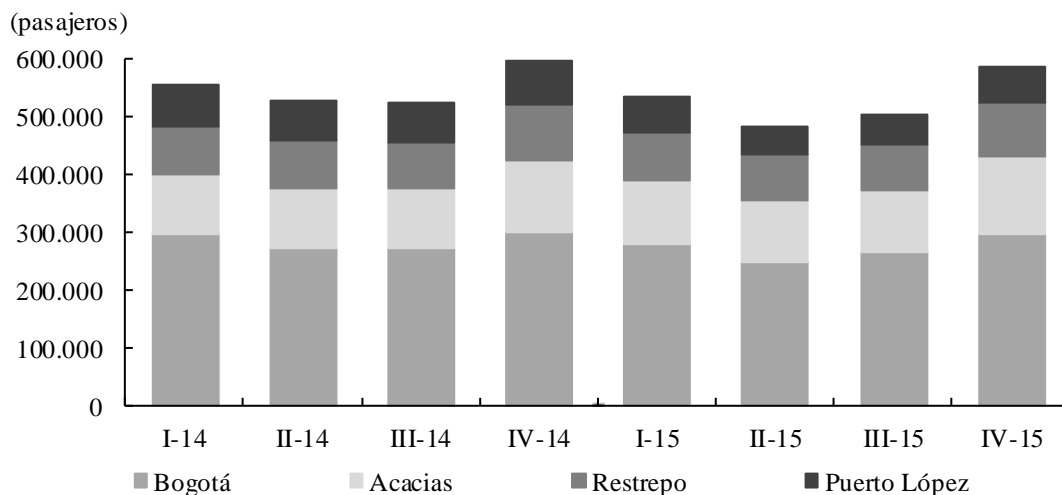

Fuente: Terminal de Transportes de Villavicencio S.A.; cálculos del Banco de la República.

Por otra parte, la cantidad de pasajeros despachados de la terminal terrestre de la capital del Meta durante los doce meses de 2015 se contrajo de la misma manera como aconteció en cada uno de los comparativos anuales de los tres trimestres precedentes, al transportarse 2.101 miles de personas, equivalentes a una reducción de 4,3% respecto al acumulado registrado entre los mismos meses del año anterior. En tal condición se reitera que dicha tasa extendió las contracciones observadas por cuarto trimestre consecutivo, aunque en menor proporción a las declinaciones observadas en los dos trimestres previos.

TRANSPORTE AÉREO

De acuerdo con estadísticas de la Aeronáutica Civil de Colombia, el volumen de pasajeros transportados en los principales aeropuertos de la región⁵ durante 2015 fue de 1.035.764, lo que representó un incremento de 2,0% frente a lo reportado el mismo periodo del año anterior. Esta leve variación se constituyó como el crecimiento más bajo de las últimas tres anualidades, además de significar una marcada desaceleración en comparación con el avance de 13,7% anual registrado en lo corrido de 2014 (Anexo 4).

El aeropuerto de la capital de Casanare se destacó una vez más como la principal terminal aérea de la región, al transportar el 43,2% del flujo total de viajeros de Suroriente, no obstante, reportó una caída de 6,3% que representó un amplio retroceso en comparación con el acumulado de la vigencia anterior, cuando se presentó un ascenso de 8,1%. Por su parte, los aeropuertos Alfredo Vásquez Cobo de Leticia y Vanguardia de Villavicencio, que siguieron en importancia, contribuyeron con 23,2% y 21,0% del consolidado, y aunque dejaron ver crecimientos positivos de 11,1% y 9,2%, en su orden, también evidenciaron menores ritmos de avance frente al reporte de 2014.

En el mismo sentido, el resto de aeropuertos de la región mostraron retrocesos frente al dinamismo señalado en la anterior anualidad, aun cuando evidenciaron ascensos de 8,3% en Puerto Carreño, 1,8% en Mitú, y 10,0% en Puerto Inírida. En contraste, la terminal aérea de San José del Guaviare fue la única que presentó un mayor progreso al pasar de una caída de 11,5% en el acumulado del año anterior, a un incremento de 7,2% en lo corrido del 2015.

Gráfico 15

Región Suroriente. Flujo aéreo de pasajeros y carga

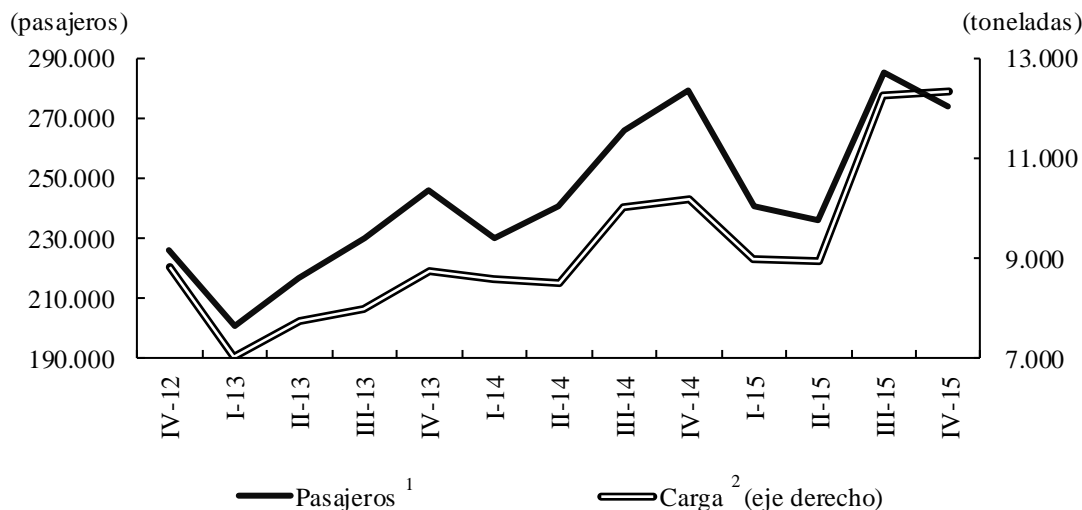

¹ No incluye pasajeros en tránsito, ni pasajeros en conexión.

² No incluye carga en tránsito. La carga incluye el correo.

Fuente: Aeronáutica Civil de Colombia. Estadísticas origen - destino; cálculos del Banco de la República.

Por lo que se refiere al volumen de carga transportado, la Región sumó un total de 42.562 t durante el periodo de análisis, es decir, registró un incremento anual de 14,1%. En este capítulo el mayor peso fue asumido por el aeropuerto Alfredo Vásquez Cobo de Leticia, que movilizó el 40,3% de la

⁵ La información comprende los aeropuertos de las siete capitales de los departamentos que conforman la región Suroriental.

carga de la región y evidenció un avance de 6,9%; seguido de lejos por el de Mitú, que contribuyó con el 17,6% y también indicó mejoría, al subir 58,3%. Los demás aeropuertos señalaron resultados positivos, que significaron, únicamente para el caso de Yopal y Villavicencio, mejores dinámicos frente a la vigencia inmediatamente anterior.

Finalmente, durante el último trimestre del año la región Suroriente presentó, para el caso del flujo de carga, un ascenso anual de 21,1%, además de un mayor avance frente a la variación reportada en 2014; en tanto la entrada y salida de pasajeros mostró un descenso de 1,8%, resultado que representó un importante retroceso frente al aumento de 13,6% registrado en similar periodo de 2014 (Gráfico 15).

IX. COMERCIO EXTERIOR

Durante el año 2015, el comercio exterior de Colombia y la región siguió mostrando un horizonte adverso. En el país, pese a la constante devaluación del peso, las exportaciones se redujeron 34,9% con relación a 2014, al acumular US\$35.691 millones FOB⁶, debido sobre todo a la notable caída del valor en el grupo de combustibles y productos de industrias extractivas (47,1%), derivada del pausado crecimiento de China, el bajo precio del petróleo y la dependencia de la canasta exportadora en ese producto, aunque también se causaron disminuciones en los demás ítems, así: agropecuarios, alimentos y bebidas (5,6%), manufacturas (11,0%) y otros sectores (31,0%). Simultáneamente, las ventas externas de la nación, excluyendo petróleo y sus derivados⁷, totalizaron US\$21.451 millones, inferiores en 17,1% en el comparativo anual.

Gráfico 16

Región Suroriente. Exportaciones excluyendo petróleo y sus derivados

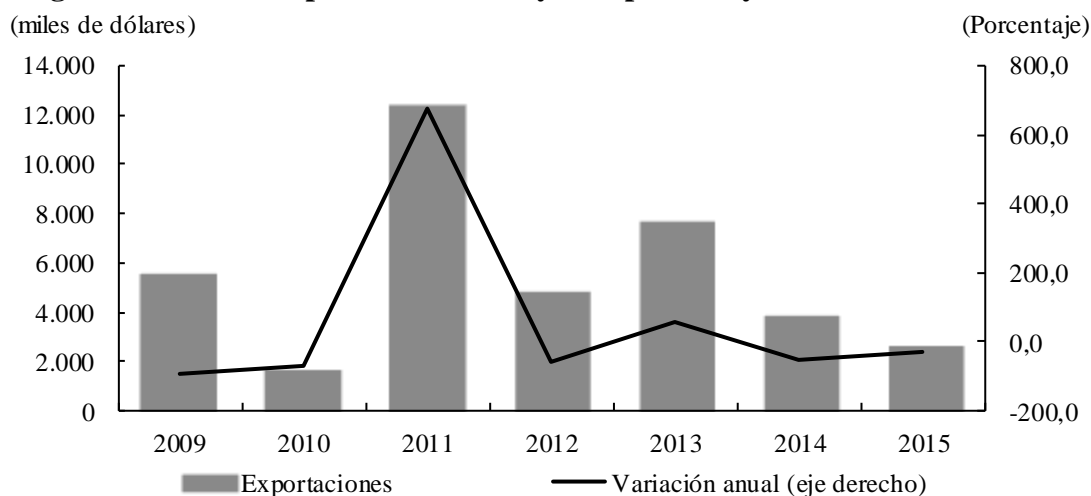

Nota: Se trata de cifras provisionales para 2014 y 2015.

Fuente: DANE - DIAN; cálculos del Banco de la República.

Entre tanto, las exportaciones de la región Suroriental, sin incluir petróleo y derivados, registraron una disminución anual que se aproximó a 31%, luego contabilizar US\$2.582 miles, hecho que si

⁶ Según el DANE, el valor FOB (Free on board) corresponde al precio de venta de los bienes embarcados a otros países, puestos en el medio de transporte, sin incluir el valor de seguro y fletes.

⁷ Las exportaciones del nivel regional y departamental excluyen el renglón de petróleo y sus derivados por no disponer de información detallada para este rubro.

bien fue desfavorable, reveló un mejor desempeño frente a las contracción de 50,6% originada en igual periodo de 2014 (Gráfico 16). Adicionalmente, el guarismo alcanzado resultó ser el tercero más bajo de los últimos diez años.

Cuadro 6

Región Suroriente. Exportaciones, según productos excluyendo petróleo y sus derivados

(crecimiento y participación)

| Productos Nandina a 2 dígitos | Valor FOB (US\$) | | | | | | Participación 2015 |
|--|------------------|--------|--------|--------|-------------------|-------------------|-----------------------|
| | 2010 | 2011 | 2012 | 2013 | 2014 ^P | 2015 ^P | |
| Total | -69,2 | * | -62,1 | 58,2 | -50,6 | -30,9 | 100,0 |
| Manufacturas de fundición, de hierro o de acero. | -52,7 | * | * | 235,3 | -93,6 | -100,0 | 0,0 |
| Reactores nucleares, calderas, máquinas, aparatos y artefactos mecánicos; partes de estas máquinas o aparatos. | * | 187,6 | -83,1 | * | -35,0 | -97,6 | 0,7 |
| Productos farmacéuticos. | 118,6 | 86,9 | 6,6 | 130,9 | 4,2 | -11,3 | 22,6 |
| Minerales, escorias y cenizas. | (-) | - | 41,1 | -74,9 | 17,5 | -55,1 | 14,0 |
| Grasas y aceites animales o vegetales; productos de su desdoblamiento; grasas alimenticias elaboradas; ceras de origen animal o vegetal. | 275,9 | * | -100,0 | (-) | (-) | - | 17,9 |
| Semillas y frutos oleaginosos; semillas y frutos diversos; plantas industriales o medicinales; paja y forrajes. | 125,4 | 239,3 | -60,2 | 88,0 | -100,0 | (-) | 0,0 |
| Productos diversos de las industrias químicas. | -4,2 | 199,7 | -23,3 | 101,7 | -27,0 | 82,3 | 14,5 |
| Café, té, yerba mate y especias. | - | 288,3 | -75,2 | -100,0 | - | -10,3 | 7,5 |
| Pieles (excepto la peletería) y cueros. | - | -100,0 | (-) | - | -59,1 | -100,0 | 0,0 |
| Otros ¹ . | -86,6 | -34,4 | -20,7 | 240,1 | -38,9 | -22,0 | 22,7 |

^P Cifras provisionales.

* Variación muy alta.

(-) Sin movimiento.

- Indefinido.

¹ Comprende muebles, mobiliario medico quirúrgico, abonos, productos químicos orgánicos y otros.

Fuente: DANE - DIAN; cálculos del Banco de la República.

Entre los rubros con mayor peso dentro de la oferta exportable de la región se destacaron los productos farmacéuticos y el de minerales, escorias y cenizas, que en buena medida definieron el detrimento general, en tanto que las cuentas de grasas, aceites y ceras de origen animal o vegetal, que comprende también las grasas alimenticias elaboradas, junto con los bienes para las industrias químicas, se destacaron con una mayor dinámica respecto al año previo (Cuadro 6).

Por su parte, y teniendo en cuenta el valor exportado, los principales socios comerciales de la región fueron Ecuador, que sobresalió de manera notable, además de México, Panamá, Estados Unidos y Canadá. Entre estos, únicamente se dieron crecimientos, frente a los montos acumulados durante el año precedente, en las negociaciones con Ecuador y Panamá, mientras las formalizadas con los otros tres países relacionados indicaron mermas interanuales de diversa magnitud (Cuadro 7).

Dentro del contexto departamental, y pese a no contemplar las exportaciones de petróleo y sus derivados, predominó la evolución del Meta, al acreditar una expansión anual de 44,3%, después de radicar operaciones por valor de US\$1.844 miles, equivalentes a 71,4% del consolidado regional. Entre los demás, los cuales lograron guarismos bastante inferiores que se ubicaron entre los más bajos del país, destacaron los avances en el último año de Guainía (367,0%) y Vichada (38,0%), que totalizaron US\$173 miles y US\$76 miles, respectivamente, mientras los otros departamentos de esta

zona reportaron transacciones inferiores en su valor a las del año previo: es el caso de Casanare, que presentó una fuerte disminución de 93,8%, al registrar US\$77 miles, y Vaupés, Guaviare y Amazonas, que registraron variaciones negativas de 39,9%, 74,0% y 51,6%, en su orden.

Cuadro 7

Región Suroriente. Exportaciones excluyendo petróleo y sus derivados, por países

(crecimiento y participación)

| Países | Valor FOB (US\$) | | | | | | Participación 2015 |
|---------------------------|------------------|-------|-------|-------|-------------------|-------------------|-----------------------|
| | 2010 | 2011 | 2012 | 2013 | 2014 ^P | 2015 ^P | |
| Total | -69,2 | * | -62,1 | 58,2 | -50,6 | -30,9 | 100,0 |
| Ecuador | 23,2 | * | -76,1 | 497,9 | -67,2 | 0,8 | 30,4 |
| Venezuela | -97,5 | -99,8 | * | 139,7 | -94,9 | -100,0 | 0,0 |
| México | - | -98,0 | * | * | 114,0 | -74,8 | 12,3 |
| Congo | (-) | (-) | (-) | - | -100,0 | (-) | 0,0 |
| Estados Unidos | -86,7 | 209,5 | 215,2 | -66,3 | -71,9 | -10,0 | 8,4 |
| Vietnam | (-) | (-) | (-) | - | -100,0 | (-) | 0,0 |
| Canadá | * | * | -33,3 | -99,2 | * | -64,4 | 7,5 |
| Panamá | 3,4 | 72,9 | -33,9 | 76,4 | -12,2 | 14,6 | 9,1 |
| Nicaragua | (-) | (-) | - | 206,9 | -100,0 | (-) | 0,0 |
| Demás países ¹ | 14,7 | * | -91,2 | -1,8 | -26,0 | 32,6 | 32,4 |

^P Cifras provisionales.

* Variación muy alta.

(-) Sin movimiento.

- Indefinido.

¹ Comprende India, Perú, Guatemala, Paraguay y otros.

Fuente: DANE - DIAN; cálculos del Banco de la República.

Al mismo tiempo, las importaciones colombianas llegaron durante 2015 a US\$54.058 millones CIF⁸, lo que constituyó una disminución anual de 15,6%, determinada por una caída de 14,0% en el renglón de manufacturas y un declive cercano al 30% en el grupo de combustibles y productos de las industrias extractivas. A la par, continuó el descenso en el valor de las compras externas de la región suroriental al registrar en el año referido una considerable merma de 41,0%, que no se apartó de las observadas en las anualidades precedentes, cuando se dieron variaciones negativas de 36,7% en 2013 y 34,5% en 2014 (Gráfico 17). De esta manera, el monto de las transacciones bajó de US\$635.620 miles en 2012 a US\$155.546 miles en el periodo más reciente.

Con excepción de Vaupés y Vichada, que en 2015 reportaron importaciones por US\$40 miles y US\$1.064 miles, en su orden, los demás departamentos de esta zona del país presentaron reducciones en el último año, distinguiéndose Casanare, que aparte de ostentar el mayor aporte a la región, con US\$82.446 miles, mostró un descenso de 29,4%, seguido del Meta, que al sumar US\$71.281 miles evidenció una elevada contracción de 50,6%. Cabe referir que tanto en Casanare como en el Meta se prorrogó por un año más la tendencia decadente generada desde 2013. Adicionalmente, las adquisiciones internacionales de bienes de Amazonas se redujeron más de 60% al totalizar US\$715 miles y en Guainía, después de los US\$116 miles registrados en la pasada anualidad, volvió a registrarse inactividad en esta clase de operaciones.

⁸ Según el DANE, el valor CIF (Cost, Insurance, Freight, es decir, costo, seguro y flete) corresponde al precio total de la mercancía, incluyendo en su valor los costos por seguros y fletes.

Gráfico 17

Región Suroriente. Importaciones totales

(valor CIF US\$ miles)

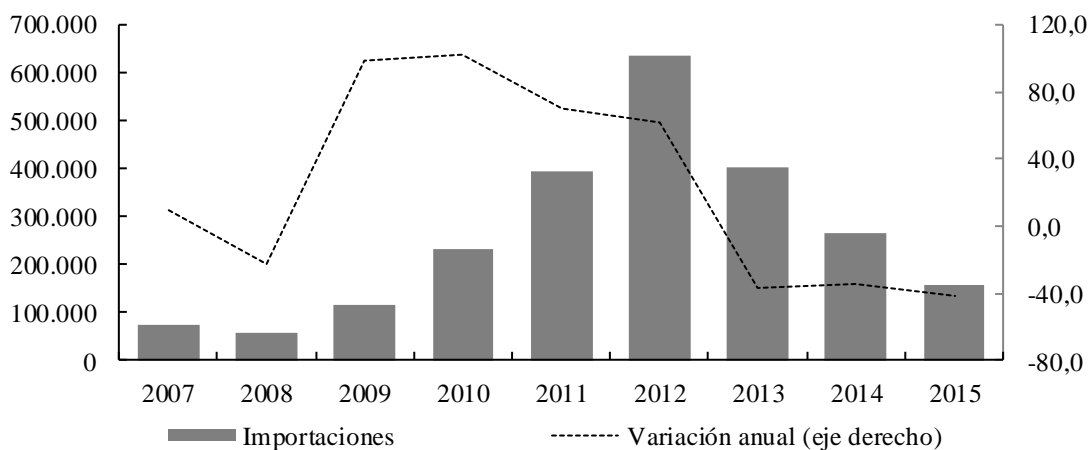

Nota: Se trata de información provisional para 2014 y 2015.

Fuente: DANE - DIAN; cálculos del Banco de la República.

En el contexto regional, el desempeño desfavorable de las importaciones de 2015 fue explicado fundamentalmente por tres cuentas que en conjunto participaron con más de 90% del total y evidenciaron disminuciones significativas en lo corrido del último año: los bienes de capital para la industria, las materias primas y de producción para la misma industria y los materiales para construcción. Al contrario, entre los grupos principales, el único que exhibió cierto grado de dinamismo e interrumpió los decrecimientos observados en los dos periodos previos fue el de equipos de transporte (Cuadro 8).

Cuadro 8

Región Suroriente. Importaciones, según productos

(crecimiento y participación)

| Productos CUODE a 2 Dígitos | 2009 | 2010 | 2011 | 2012 | 2013 | 2014 ^P | 2015 ^P | Participación 2015 |
|--|-------|-------|-------|-------|-------|-------------------|-------------------|--------------------|
| Total | 98,4 | 102,0 | 70,1 | 61,9 | -36,7 | -34,5 | -41,0 | 100,0 |
| 0. Diversos | 48,7 | 126,6 | 5,4 | 10,2 | -63,0 | 34,4 | 38,6 | 0,0 |
| I. Bienes de consumo no duraderos | -33,4 | 97,7 | 132,6 | 31,8 | -21,7 | -74,7 | -34,3 | 0,9 |
| II. Bienes de consumo duraderos | 17,2 | -34,1 | 205,5 | -1,6 | 18,8 | -6,1 | -31,1 | 0,6 |
| III. Combustibles, lubricantes y prod. conexos | -28,7 | * | 361,2 | 171,9 | -38,6 | -66,1 | -98,2 | 0,7 |
| IV. Mat. primas y prod. int. para la agricultura | 82,0 | -72,0 | 296,7 | 131,2 | 90,0 | -87,5 | -42,2 | 0,4 |
| V. Mat. primas y prod. int. para la industria | 187,5 | -20,8 | -15,9 | 44,7 | 5,0 | -17,1 | -37,9 | 11,5 |
| VI. Materiales de construcción | 176,1 | 75,0 | 330,5 | -60,9 | -54,7 | -0,5 | -20,5 | 11,8 |
| VII. Bienes de capital para la agricultura | 261,9 | -35,7 | -18,2 | -30,1 | 119,6 | -7,7 | -10,0 | 0,7 |
| VIII. Bienes de capital para la industria | 58,3 | 166,7 | -19,2 | 102,7 | -40,2 | 4,5 | -23,0 | 68,3 |
| IX. Equipo de transporte | 152,6 | 62,5 | 3,7 | 101,5 | -37,5 | -45,1 | 17,4 | 5,1 |

^P Cifras provisionales.

* Variación muy alta.

Fuente: DANE - DIAN; cálculos del Banco de la República.

Por otra parte, en cuanto a la clasificación por países predominaron en la vigencia estudiada las importaciones acordadas por los departamentos de la región con Estados Unidos, que representó cerca de la mitad de las transacciones, junto con Panamá; no obstante, mientras las primeras continuaron descendiendo de manera importante, como en los pasados dos periodos, las segundas

contrarrestaron la tendencia descendente que venía originándose con un considerable crecimiento. En los siguientes lugares, mientras se dio una fuerte caída en el monto de las compras externas provenientes de Italia, se reactivaron las operaciones transadas con la República Popular de China (Cuadro 9).

Cuadro 9
Región Suroriente. Importaciones, según país de compra
 (crecimiento y participación)

| Países | 2009 | 2010 | 2011 | 2012 | 2013 | 2014 ^P | 2015 ^P | Participación 2015 |
|---------------------------|-------|--------|--------|-------|-------|-------------------|-------------------|-----------------------|
| Total | 98,4 | 102,0 | 70,1 | 61,9 | -36,7 | -34,5 | -41,0 | 100,0 |
| Estados Unidos | 46,2 | 189,6 | 1,6 | 61,8 | -41,5 | -35,0 | -32,0 | 46,0 |
| Bahamas, Islas | (-) | (-) | - | 3,8 | 3,7 | -100,0 | (-) | 0,0 |
| Puerto Rico | (-) | - | 23,7 | * | 96,4 | -100,0 | -100,0 | 0,0 |
| Italia | 227,8 | 249,8 | 49,4 | 421,9 | -73,3 | 120,1 | -68,2 | 8,3 |
| Singapur | - | -87,8 | -100,0 | - | 380,1 | * | -100,0 | 0,0 |
| Panamá | * | -42,6 | * | 23,1 | -73,9 | -62,2 | 431,5 | 12,5 |
| Barbados | -73,7 | -100,0 | (-) | (-) | (-) | - | -100,0 | 0,0 |
| Rep. Popular de China | 128,1 | 210,0 | 521,4 | -56,9 | -18,8 | -36,2 | 11,0 | 5,7 |
| España | * | 178,7 | -90,7 | 196,8 | * | -24,3 | -96,8 | 0,1 |
| Demás países ¹ | 231,7 | -11,7 | 96,2 | 74,0 | -56,9 | -22,7 | -8,9 | 27,3 |

^P Cifras provisionales.

(-) Sin movimiento.

- Indefinido.

* Variación muy alta.

¹ Comprende Canadá, Reino Unido, Argentina, Perú, Ecuador, Suiza, México, Alemania y otros.

Fuente: DANE - DIAN; cálculos del Banco de la República.

X. MERCADO LABORAL

Según los más recientes resultados de la Gran Encuesta Integrada de Hogares (GEIH) del DANE, la tasa de desempleo (TD) del país continuó descendiendo en el trimestre comprendido entre octubre y diciembre de 2015, al llegar a 8,0%, cuando en el mismo periodo de 2014 se ubicó en 8,1%. Las ciudades con el mayor porcentaje de desempleo fueron Cúcuta AM con 12,5%, Armenia con 13,2% y Quibdó con 15,1%, mientras las que evidenciaron el mejor comportamiento en este indicador fueron Bucaramanga AM (6,4%), Montería (7,8%) y Sincelejo (8,1%).

De acuerdo con series desestacionalizadas del mercado laboral, la tasa de desempleo de Villavicencio evidenció el resultado más bajo desde 2009 para este periodo y continuó mostrando recuperación frente al notorio aumento señalado en septiembre de 2014, al situarse en 10,3%. Entre tanto, la tasa de ocupación (TO), reportó un avance anual levemente superior al de la tasa global de participación (TGP), lo que significó un incremento un tanto mayor de la demanda de trabajo frente a la oferta de vacantes (Cuadro 10).

Gráfico 18

Villavicencio. Población inactiva, según tipo

(crecimiento anual y nivel trimestre móvil)

(miles de personas)

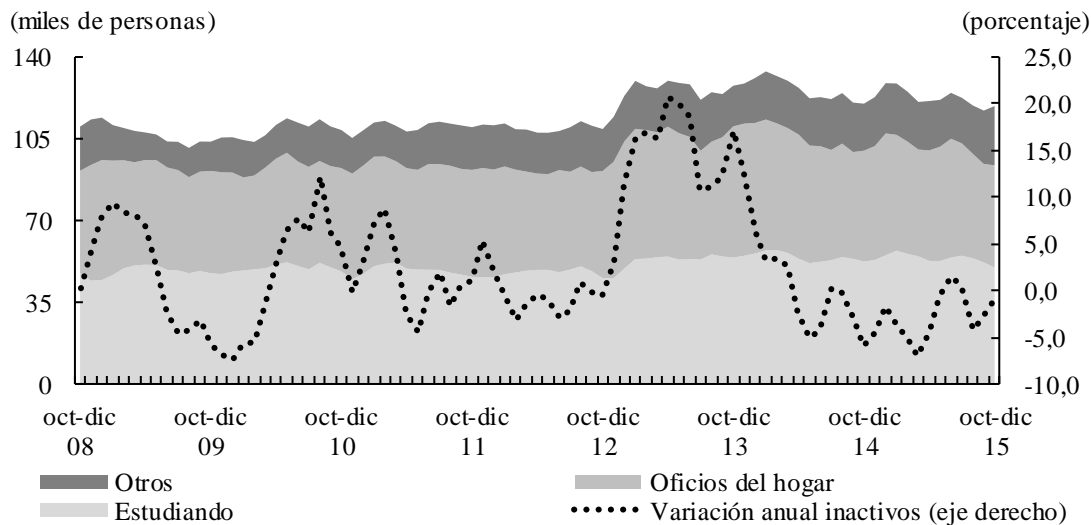

Fuente: DANE - GEIH; cálculos del Banco de la República.

Asimismo, se identificaron entre las variables sin desestacionalizar, otros comportamientos favorables como en el caso de la población inactiva⁹, que evidenció un descenso explicado por la disminución de las personas dedicadas a los oficios del hogar y de quienes no trabajan por ejercer actividades académicas.

En el discriminado por sectores, el mayor número de ocupados en Villavicencio se ubicó en el ramo de comercio, hoteles y restaurantes (39,5%) y servicios comunales, sociales y personales (23,5%), que presentaron incrementos anuales en igual periodo de 11,1% y 17,3%, respectivamente (Gráfico

⁹ Representa el número de personas en edad de trabajar que no participan en el mercado laboral por no necesitar, no poder o no estar interesadas en tener actividad remunerada.

19). En cuanto a las tasas de subempleo objetivo¹⁰ y subjetivo¹¹, se registraron aumentos anuales de 4,3 pp y 1 pp, en su orden, que tuvieron que ver en su mayor parte con el incremento de las vacantes inadecuadas por competencias.

Gráfico 19

Villavicencio. Población ocupada, según principales ramas de actividad

(crecimiento y nivel trimestre móvil)

(miles de personas)

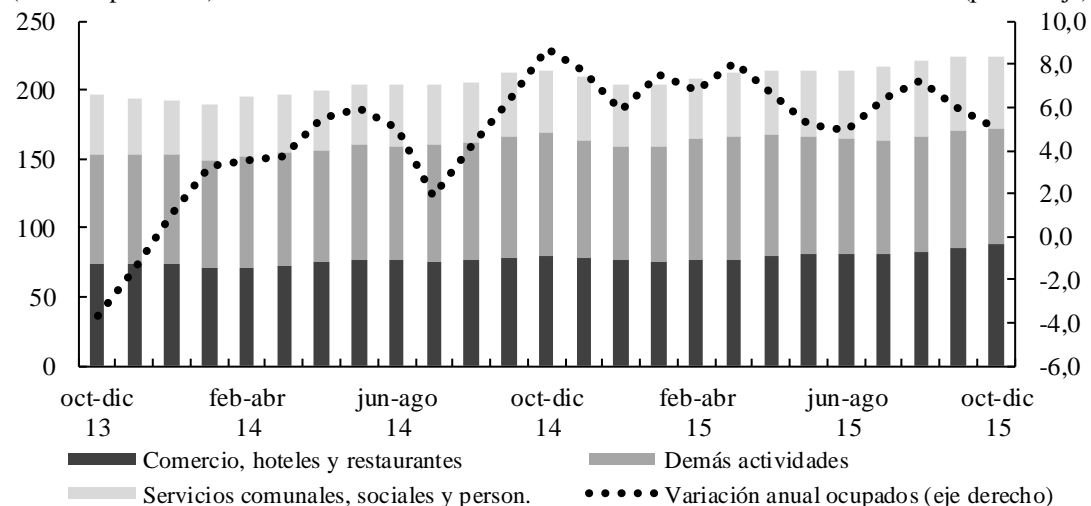

Fuente: DANE - GEIH; cálculos del Banco de la República.

Cuadro 10

Villavicencio. Indicadores del mercado laboral

(porcentajes trimestre móvil)

| Concepto | 2014 | | | | 2015 | | | |
|--|------|------|------|------|------|------|------|------|
| | I | II | III | IV | I | II | III | IV |
| % Población en edad de trabajar. | 78,5 | 78,6 | 78,6 | 78,7 | 78,7 | 78,8 | 78,8 | 78,9 |
| TD ¹ | 11,1 | 11,1 | 13,0 | 10,8 | 10,4 | 11,0 | 10,8 | 10,3 |
| TGP ¹ | 63,1 | 64,1 | 65,4 | 65,7 | 65,7 | 66,7 | 66,1 | 66,9 |
| TO ¹ | 56,3 | 57,1 | 57,1 | 58,4 | 58,9 | 59,3 | 59,3 | 59,8 |
| Población económicamente activa - variación anual. | 2,5 | 5,8 | 4,0 | 7,7 | 6,7 | 6,7 | 3,8 | 4,4 |

¹ Series desestacionalizadas.

Fuente: DANE - GEIH; cálculos del Banco de la República.

Para finalizar, el desagregado por posición ocupacional señaló un incremento en el número de empleados asalariados¹² de 6,7%, que se constituyó como la categoría de mayor contribución al total de ocupados en la ciudad (49,1%). Por su parte, el empleo informal continuó predominando en el panorama laboral de la capital metense, aun cuando mostró un crecimiento evidentemente inferior al

¹⁰ Comprende a quienes tienen deseos de mejorar sus ingresos, el número de horas trabajadas o tener una labor más propia de sus competencias profesionales, pero que además han hecho alguna gestión para materializar sus aspiraciones y están en disposición de efectuar el cambio.

¹¹ Se refiere al simple deseo manifiesto por el trabajador de mejorar en alguno de los tres aspectos antes señalados.

¹² Comprende los empleados y obreros particulares y del gobierno.

del trabajo formal¹³. Con base en lo anterior, puede deducirse un progreso de las condiciones laborales, ya que la presencia de los componentes anteriormente citados suele relacionarse con avances en la calidad de empleo, manifestados en mayor estabilidad laboral, remuneraciones más altas y un mejor acceso al crédito.

XI. PRECIOS

Según informes estadísticos emitidos por el DANE, la variación doce meses del Índice de Precios al Consumidor (IPC) en Colombia fue de 6,77% a diciembre de 2015, dato superior en 3,11 pp al de similar periodo de un año atrás. Las tasas más elevadas se presentaron en Manizales (7,97%), Sincelejo (7,78%) y Barranquilla (7,65%), mientras los incrementos de menor proporción se dieron en Cúcuta (5,58%), Bucaramanga (6,02%) y Tunja (6,07%).

Cuadro 11
Villavicencio. Variación IPC.
(porcentaje)

| Año | Mes | Mensual | Doce meses |
|------|------------|---------|------------|
| 2014 | Enero | 0,44 | 2,22 |
| | Febrero | 0,27 | 2,02 |
| | Marzo | 0,41 | 2,03 |
| | Abril | 0,82 | 2,35 |
| | Mayo | 0,47 | 2,66 |
| | Junio | 0,05 | 2,66 |
| | Julio | 0,20 | 2,89 |
| | Agosto | 0,07 | 2,68 |
| | Septiembre | -0,06 | 2,51 |
| | Octubre | 0,02 | 3,03 |
| | Noviembre | 0,21 | 3,34 |
| | Diciembre | 0,35 | 3,30 |
| 2015 | Enero | 0,51 | 3,37 |
| | Febrero | 1,13 | 4,26 |
| | Marzo | 0,44 | 4,28 |
| | Abril | 0,40 | 3,84 |
| | Mayo | 0,12 | 3,49 |
| | Junio | 0,08 | 3,51 |
| | Julio | 0,26 | 3,58 |
| | Agosto | 0,38 | 3,90 |
| | Septiembre | 0,67 | 4,66 |
| | Octubre | 0,91 | 5,58 |
| | Noviembre | 0,75 | 6,15 |
| | Diciembre | 0,73 | 6,56 |

Fuente: DANE

Por su parte, la capital del Meta mostró un mayor ritmo de aumento en comparación con el consolidado del país, al superar en 3,26 pp el alza obtenida en 2014. No obstante, la ciudad continuó con una tasa de inflación situada entre las más bajas de Colombia, al reportar una subida en su IPC

¹³ Se consideran trabajadores formales a los empleados de una empresa con más de cinco trabajadores.

de 6,56% (Cuadro 11). Este resultado tuvo como rubros de mayor avance el de alimentos, que evidenció un crecimiento de 10,84%; otros gastos, con 5,95%, y vivienda, con 5,40%.

En particular, conforme a la estructura de clasificación del DANE, al interior del grupo de alimentos se hicieron notorias las evoluciones de los precios del subgrupo de hortalizas y legumbres, entre las cuales se detallan en orden descendente las de frijol, tomate, cebolla, zanahoria y arveja. Del mismo modo, se observaron repuntes en frutas como moras y naranjas; al igual que en plátano y tubérculos tales como yuca y papa (en menor magnitud).

Entre tanto, dentro del grupo de otros gastos se dieron incrementos importantes en relojes, seguros de vehículo, joyería en oro y plata, productos para el cuidado personal, aguardiente y cigarrillos, y en el de vivienda se originaron precios altos en el gas, que integra el compendio de combustibles, y en estufas, lavadoras y neveras, en cuanto a los aparatos domésticos.

Gráfico 20

Villavicencio. IPC, por principales grupos de bienes y servicios

(variación doce meses)

(porcentaje)

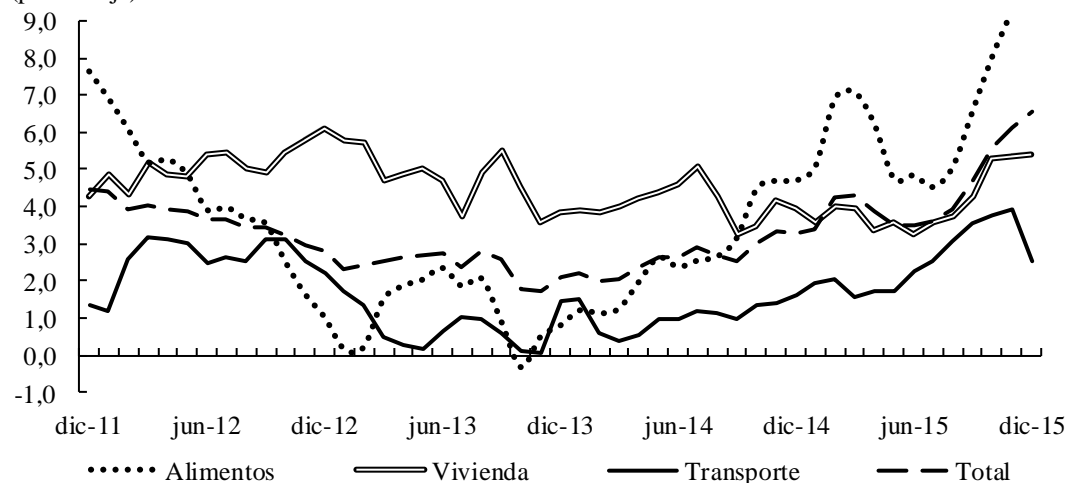

Fuente: DANE; cálculos del Banco de la República.

A su vez, entre los renglones que señalaron menores alzas se ubicó el de comunicaciones (2,48%), cuyo comportamiento se atribuyó a mínimos ajustes en el costo de los servicios de telefonía; al igual que el de transporte (2,53%), el cual mostró variaciones negativas en el precio del combustible y estabilidad en transporte urbano; y el de vestuario (2,60%), que registró ligeras progresiones en lo relacionado con ropa para dama, y calzado para hombre y mujer.

Finalmente, el IPC de Villavicencio reportó a diciembre considerables aumentos anuales en los tres niveles de ingreso, los cuales fueron de mayor transcendencia en los sectores de ingresos bajos (7,06%), y de una intensidad un poco menor en los medios (6,37%) y altos (5,87%). Cabe destacar el ritmo de ascenso registrado en todas las categorías en comparación con lo reportado en 2014, periodo en el que se observaron evoluciones claramente inferiores, de 3,40%, 3,39% y 2,65%, respectivamente.

XII. OTRAS VARIABLES ECONÓMICAS

RECAUDO DE IMPUESTOS NACIONALES

De acuerdo con información preliminar de la DIAN, entre enero y diciembre de 2015 la región Suroriental registró por concepto de impuestos nacionales \$693.769 millones, suma que superó en 5,4% la cifra de la anterior vigencia (Gráfico 21). Dicho desempeño dejó ver una notable desaceleración frente al avance anual alcanzado en similar fecha de un año atrás (17,8%), como respuesta, básicamente, a la pérdida de dinamismo del gravamen de renta, el cual mostró en el resultado general de \$89.983 millones un detrimento interanual cercano a 18% y contracciones en tres de las siete oficinas consideradas en esta cobertura: Yopal (33,0%), Villavicencio (14,2%) y San José del Guaviare (4,4%).

De forma semejante, el recaudo por IVA, que registró \$170.265 millones, descendió en esta zona del país 3,8% anual, producto del retroceso observado en Yopal (superior a 17%), ya que las demás localidades revelaron incrementos en este rubro, siendo los más notables los obtenidos en las cuatro agencias que captaron los recursos más escasos, en tanto que Villavicencio logró en este tributo un alza de 5,8%.

Gráfico 21

Región Suroriental. Ingresos administrados por la DIAN

(millones de pesos)

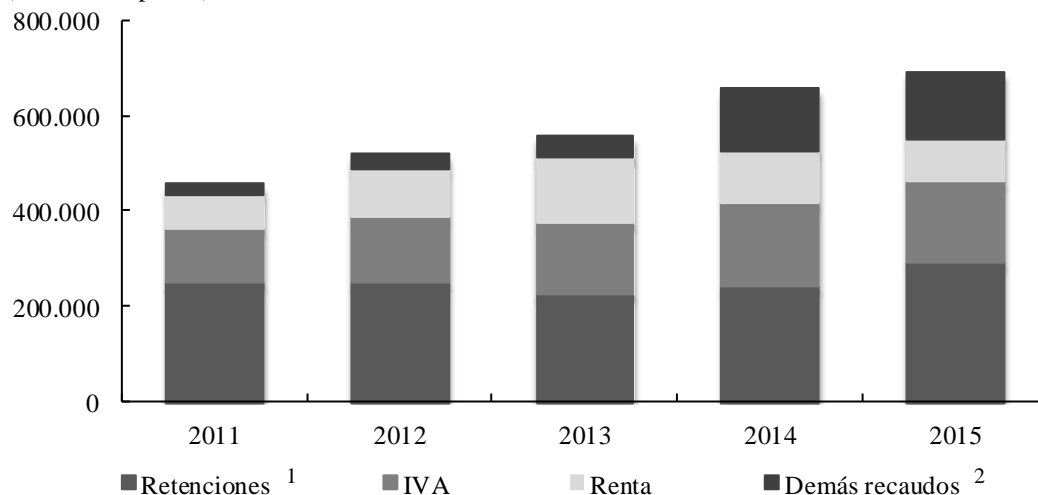

¹ Incluye retención a título de renta, IVA y timbre nacional.

² Comprende externos, seguridad democrática, patrimonio y otros.

Nota: Se trata de información preliminar.

Fuente: DIAN; cálculos del Banco de la República.

Por el contrario, en el entorno favorable influyó de manera importante el mayor valor percibido por todo el capítulo de retenciones, que señaló un aumento de 21,9% al recolectar \$291.919 millones. El acopio de estos impuestos obtuvo evoluciones positivas en todas las direcciones seccionales, siendo las más representativas las alcanzadas en Puerto Inírida, Puerto Carreño, Villavicencio, San José del Guaviare y Mitú, en su orden.

Las jurisdicciones de Villavicencio y Yopal ratificaron los mayores recaudos impositivos de la región durante los doce meses de 2015 con \$438.295 millones y \$218.132 millones, respectivamente; no obstante, sus comportamientos fueron completamente divergentes, con incremento anual de 13,0% en la capital metense y disminución de 7,3% en la casanareña. Otras cuatro localidades, aun a pesar de evidenciar ingresos mucho menores en esta materia, revelaron avances de diversa dimensión, así: Inírida (46,3%), Puerto Carreño (34,4%), Mitú (21,2%) y San José del Guaviare (18,1%), mientras que Leticia presentó una representativa caída interanual del 23,6%.

Anexo 1

Nacional. Producción de petróleo, por departamentos (barriles promedio por día calendario y variación)

| Departamentos | 2014 | | | | Año | 2015 | | | | Año | Variación anual |
|----------------------------------|---------|---------|---------|-----------|---------|-----------|-----------|---------|---------|-----------|--------------------|
| | I | II | III | IV | 2014 | I | II | III | IV | 2015 | IV trim. |
| Total | 999.268 | 967.147 | 989.571 | 1.005.837 | 990.455 | 1.029.168 | 1.021.776 | 974.593 | 997.690 | 1.005.807 | -0,8 |
| Antioquia | 24.862 | 25.320 | 25.552 | 25.544 | 25.320 | 26.998 | 25.836 | 23.863 | 23.044 | 24.935 | -9,8 |
| Arauca | 56.245 | 25.516 | 56.865 | 63.707 | 50.584 | 65.434 | 63.945 | 26.592 | 59.678 | 53.912 | -6,3 |
| Bolívar | 10.031 | 10.803 | 10.458 | 9.923 | 10.304 | 10.355 | 10.733 | 13.271 | 13.846 | 12.051 | 39,5 |
| Boyacá | 46.502 | 46.420 | 46.711 | 47.677 | 46.828 | 48.602 | 46.654 | 47.105 | 45.896 | 47.064 | -3,7 |
| Casanare | 187.893 | 187.547 | 187.847 | 185.290 | 187.144 | 182.587 | 181.752 | 177.372 | 176.633 | 179.586 | -4,7 |
| Cauca | 964 | 1.150 | 1.168 | 1.397 | 1.170 | 1.204 | 1.114 | 1.062 | 1.068 | 1.112 | -23,6 |
| Cesar | 5.554 | 7.294 | 7.258 | 8.822 | 7.232 | 11.141 | 10.674 | 10.360 | 10.081 | 10.564 | 14,3 |
| Cundinamarca | 553 | 528 | 460 | 445 | 496 | 403 | 405 | 375 | 354 | 384 | -20,5 |
| Huila | 33.600 | 32.279 | 32.237 | 31.464 | 32.395 | 30.986 | 29.968 | 29.464 | 29.677 | 30.024 | -5,7 |
| Meta | 485.231 | 487.056 | 485.001 | 490.670 | 486.990 | 509.593 | 515.365 | 514.758 | 511.033 | 512.688 | 4,2 |
| Norte de Santander | 2.758 | 2.586 | 2.401 | 2.655 | 2.600 | 3.381 | 3.763 | 3.997 | 4.342 | 3.871 | 63,5 |
| Putumayo | 54.002 | 52.511 | 45.399 | 49.915 | 50.457 | 49.082 | 43.205 | 41.229 | 39.917 | 43.358 | -20,0 |
| Santander | 65.337 | 62.717 | 62.621 | 62.468 | 63.286 | 63.986 | 66.431 | 65.263 | 63.649 | 64.832 | 1,9 |
| Tolima | 22.178 | 21.935 | 21.867 | 21.684 | 21.916 | 22.436 | 21.465 | 19.359 | 17.902 | 20.291 | -17,4 |
| Otros departamentos ¹ | 3.557 | 3.484 | 3.725 | 4.176 | 3.735 | 2.979 | 468 | 522 | 571 | 1.135 | -86,3 |

¹ Comprende Atlántico, Córdoba, Magdalena, Nariño, Sucre, Vichada y otros.

Nota: publicación con la mejor información disponible - valores sujetos a modificaciones.

Fuente: Hasta 2012 Minminas, en adelante ANH; cálculos del Banco de la República.

Anexo 2

Nacional. Producción de petróleo, por departamentos (barriles promedio por día calendario y variación)

| Departamentos | 2009 | 2010 | 2011 | 2012 | 2013 | 2014 | 2015 | Variación 2015/2014 |
|----------------------------------|---------|---------|---------|---------|-----------|---------|-----------|------------------------|
| Total | 670.645 | 785.685 | 915.263 | 944.119 | 1.009.691 | 990.455 | 1.005.807 | 1,5 |
| Antioquia | 15.580 | 18.887 | 20.604 | 24.986 | 28.166 | 25.320 | 24.935 | -1,5 |
| Arauca | 94.740 | 81.451 | 72.477 | 65.002 | 60.160 | 50.584 | 53.912 | 6,6 |
| Bolívar | 11.886 | 14.998 | 14.894 | 15.109 | 15.698 | 10.304 | 12.052 | 17,0 |
| Boyacá | 27.829 | 34.067 | 41.164 | 42.462 | 42.409 | 46.828 | 47.064 | 0,5 |
| Casanare | 124.471 | 130.209 | 159.913 | 166.847 | 177.455 | 187.144 | 179.586 | -4,0 |
| Cauca | 706 | 905 | 839 | 974 | 851 | 1.170 | 1.112 | -4,9 |
| Cesar | 3.545 | 4.327 | 4.689 | 4.136 | 5.706 | 7.232 | 10.564 | 46,1 |
| Cundinamarca | 1.015 | 858 | 902 | 772 | 754 | 496 | 384 | -22,6 |
| Huila | 45.054 | 44.297 | 41.911 | 36.222 | 34.405 | 32.395 | 30.024 | -7,3 |
| Meta | 228.599 | 334.977 | 432.818 | 461.816 | 510.153 | 486.990 | 512.688 | 5,3 |
| Norte de Santander | 3.343 | 3.474 | 3.361 | 3.506 | 2.357 | 2.600 | 3.871 | 48,9 |
| Putumayo | 27.874 | 35.636 | 36.770 | 35.055 | 48.020 | 50.457 | 43.358 | -14,1 |
| Santander | 44.775 | 47.460 | 51.738 | 53.437 | 55.244 | 63.286 | 64.832 | 2,4 |
| Tolima | 41.373 | 35.938 | 32.054 | 32.655 | 25.815 | 21.916 | 20.291 | -7,4 |
| Otros departamentos ¹ | 615 | 2.214 | 2.065 | 1.142 | 2.499 | 3.735 | 1.135 | -69,6 |

¹ Comprende Atlántico, Córdoba, Magdalena, Nariño, Sucre, Vichada y otros.

Nota: publicación con la mejor información disponible - valores sujetos a modificaciones.

Fuente: Hasta 2012 Minminas, en adelante ANH; cálculos del Banco de la República.

Anexo 3**Región Suroriente. Consumo de energía eléctrica**

Miles de kW/h

| Periodo | Total | Usos | | | | | |
|-------------------|---------|-------------|-----------|------------|---------|-------------|--------------------|
| | | Residencial | Comercial | Industrial | Oficial | No regulado | Otros ¹ |
| Región Suroriente | | | | | | | |
| IV trim. 2014 | 294.241 | 147.462 | 73.933 | 11.777 | 22.623 | 28.934 | 9.512 |
| IV trim. 2015 | 314.166 | 159.446 | 78.979 | 13.006 | 24.852 | 29.061 | 8.821 |
| Variación | 6,8 | 8,1 | 6,8 | 10,4 | 9,9 | 0,4 | -7,3 |
| Meta | | | | | | | |
| IV trim. 2014 | 190.565 | 95.904 | 50.909 | 4.482 | 11.256 | 22.953 | 5.062 |
| IV trim. 2015 | 207.827 | 105.605 | 57.410 | 5.528 | 12.973 | 22.734 | 3.578 |
| Variación | 9,1 | 10,1 | 12,8 | 23,3 | 15,3 | -1,0 | -29,3 |
| Casanare | | | | | | | |
| IV trim. 2014 | 83.555 | 43.007 | 18.785 | 5.943 | 7.127 | 5.981 | 2.712 |
| IV trim. 2015 | 84.089 | 44.294 | 17.115 | 5.957 | 7.181 | 6.328 | 3.214 |
| Variación | 0,6 | 3,0 | -8,9 | 0,2 | 0,8 | 5,8 | 18,5 |
| Amazonas | | | | | | | |
| IV trim. 2014 | 10.441 | 4.283 | 2.049 | 1.327 | 1.473 | 0 | 1.309 |
| IV trim. 2015 | 11.407 | 4.665 | 2.224 | 1.451 | 1.606 | 0 | 1.461 |
| Variación | 9,2 | 8,9 | 8,5 | 9,4 | 9,0 | (-) | 11,6 |
| Guaviare | | | | | | | |
| IV trim. 2014 | 9.679 | 4.268 | 2.190 | 26 | 2.766 | 0 | 430 |
| IV trim. 2015 | 10.843 | 4.882 | 2.230 | 71 | 3.092 | 0 | 567 |
| Variación | 12,0 | 14,4 | 1,8 | 173,6 | 11,8 | (-) | 32,0 |

¹ Comprende especial, provisional, alumbrado público y otros.

Fuente: EMSA E.S.P., Enerca E.S.P., Energía para el Amazonas E.S.P., Energaviare E.S.P.; cálculos del Banco de la República.

Anexo 4

Región Suroriente. Flujo aéreo de pasajeros y carga, según aeropuerto

(crecimiento anual, número de pasajeros y toneladas)

| Ciudad - Aeropuerto | 2013 | | | | Año 2013 | 2014 | | | | Año 2014 | 2015 | | | | Año 2015 | Pasajeros/ toneladas IV trim. 2015 |
|--------------------------------|-------|-------|-------|-------|-------------|-------|-------|-------|-------|-------------|-------|-------|------|-------|-------------|--|
| | I | II | III | IV | | I | II | III | IV | | I | II | III | IV | | |
| Pasajeros ¹ | | | | | | | | | | | | | | | | |
| Total | 3,8 | 19,3 | 15,8 | 8,7 | 11,7 | 14,4 | 11,0 | 15,7 | 13,6 | 13,7 | 4,6 | -1,8 | 7,2 | -1,8 | 2,0 | 274.099 |
| Carreño - Germán Olano | 4,3 | 6,5 | 5,2 | 9,2 | 6,3 | -1,4 | 5,5 | 19,6 | 13,8 | 9,1 | 16,9 | 8,0 | 10,5 | -0,8 | 8,3 | 10.285 |
| El Yopal | 5,0 | 20,1 | 12,7 | 1,9 | 9,5 | 6,4 | 6,8 | 10,7 | 8,3 | 8,1 | -9,6 | -14,2 | 3,6 | -5,9 | -6,3 | 118.404 |
| Leticia - Alfredo Vásquez Cobo | -1,8 | 13,8 | 11,4 | 16,9 | 10,3 | 42,1 | 31,3 | 13,3 | 12,4 | 23,3 | 8,3 | -4,4 | 22,6 | 17,5 | 11,1 | 68.073 |
| Mitú | -33,8 | -21,2 | 0,9 | 10,1 | -12,4 | 70,5 | 24,9 | 35,1 | 31,6 | 39,4 | -10,0 | 19,0 | 0,1 | 1,7 | 1,8 | 9.897 |
| Puerto Inírida - César Gaviria | -2,9 | 9,5 | 11,2 | 9,8 | 6,7 | 3,8 | 6,5 | 16,9 | 17,6 | 11,4 | 11,8 | 9,0 | 10,1 | 9,5 | 10,0 | 9.390 |
| San José del Guaviare | 16,2 | 23,5 | 5,8 | 8,3 | 12,9 | -22,1 | -13,3 | -9,5 | -2,3 | -11,5 | 18,0 | 9,4 | 14,1 | -7,7 | 7,2 | 6.473 |
| Vanguardia | 15,7 | 38,1 | 39,3 | 18,6 | 27,3 | 12,8 | 5,4 | 31,2 | 26,6 | 19,9 | 36,2 | 28,8 | 0,6 | -13,8 | 9,2 | 51.577 |
| Carga ² | | | | | | | | | | | | | | | | |
| Total | -17,1 | -15,9 | -3,9 | -0,8 | -9,5 | 22,3 | 9,9 | 25,5 | 16,6 | 18,5 | 4,7 | 5,2 | 22,7 | 21,1 | 14,1 | 12.338 |
| Carreño - Germán Olano | -17,6 | -5,4 | 15,2 | -22,9 | -9,3 | -16,2 | 8,3 | 5,8 | 30,6 | 6,6 | -11,1 | -14,6 | 1,4 | 27,8 | 2,5 | 712 |
| El Yopal | -53,8 | 7,8 | 20,1 | -27,0 | -15,8 | 92,1 | -50,2 | 27,8 | -18,7 | -4,4 | 0,9 | -6,0 | -2,7 | 73,9 | 14,6 | 975 |
| Leticia - Alfredo Vásquez Cobo | -14,5 | -6,9 | 12,9 | -5,5 | -3,9 | 22,0 | 11,1 | 24,2 | 31,7 | 22,5 | 14,9 | -3,5 | 14,8 | 1,2 | 6,9 | 4.646 |
| Mitú | -17,7 | -47,0 | -29,9 | 51,8 | -18,3 | 27,1 | 72,9 | 60,0 | 20,7 | 42,2 | 26,5 | 51,9 | 70,8 | 77,5 | 58,3 | 2.224 |
| Puerto Inírida - César Gaviria | -27,0 | 29,7 | 114,8 | 115,9 | 45,9 | 199,9 | 55,4 | 70,0 | 39,9 | 74,9 | 2,0 | 2,2 | 47,1 | 19,4 | 16,9 | 863 |
| San José del Guaviare | -0,6 | -34,9 | -40,4 | 5,4 | -20,0 | -3,3 | 12,4 | 38,5 | -7,2 | 8,0 | -27,7 | 7,6 | 14,9 | 28,7 | 6,1 | 1.590 |
| Vanguardia | -15,2 | -21,1 | -4,5 | -13,1 | -13,5 | 4,0 | 1,9 | -12,6 | 1,2 | -1,7 | -3,2 | -1,5 | 20,7 | 4,6 | 5,1 | 1.328 |

¹ No incluye los pasajeros en tránsito, ni pasajeros en conexión.

² No incluye carga en tránsito. La carga Incluye el correo.

Fuente: Aeronáutica Civil de Colombia. Estadísticas origen - destino; cálculos del Banco de la República.

SE AGRADECE A LAS SIGUIENTES ENTIDADES, LA INFORMACIÓN PRODUCIDA, SUMINISTRADA O DIVULGADA PARA LA REALIZACIÓN DE LOS BOLETINES

Aeronáutica Civil de Colombia; ANH; Comité Automotor Colombiano; Cotelco; DANE; DIAN; Electrificadora del Meta S.A.; Empresa de Energía de Casanare; Empresa de Energía del Guaviare; Energía para el Amazonas S.A.; Finagro; Gases del Cusiana S.A.; Llano Gas S.A.; Terminal de Transportes de Villavicencio S.A.

PÁGINAS ELECTRÓNICAS: ANH; Banco de la República; DANE; Finagro.



Sección Sucursales Regionales
de Estudios Económicos
Dora Alicia Mora
Jefe

Joaquín E. Paredes Vega
Jefe Regional

Ernesto Jaramillo Saakan
Germán H. Hernández Leal
Julio C. Turriago Lozada
Karen S. Quintana Romero

La opción de búsqueda del Boletín Económico Regional
(BER)

Se encuentra en la siguiente dirección:
<http://www.banrep.gov.co/ber>

El Boletín Económico Regional (BER) es una publicación trimestral elaborada por los Centros Regionales de Estudios Económicos del Banco de la República, cuyo propósito es ofrecer a los agentes de la economía y público en general información periódica, confiable y oportuna sobre la evolución de las principales variables de la actividad económica de las regiones del país y los departamentos que las componen.

El Boletín Económico Regional del Suroriente comprende los departamentos de Meta, Casanare, Amazonas, Guainía, Guaviare, Vaupés y Vichada. Su producción cuenta con el valioso aporte de diferentes entidades de orden local y nacional.

Sugerencias y comentarios
BER_surorientebanrep.gov.co