

LIBER

BOLETÍN ECONÓMICO REGIONAL

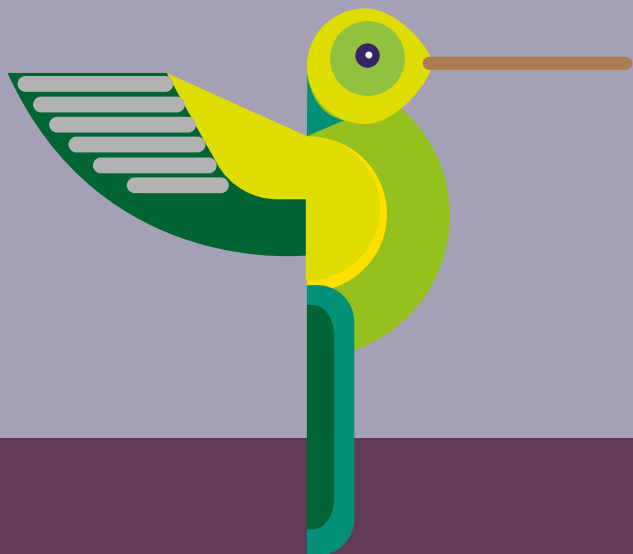

ISSN 2665-1793



CENTRO



I TRIMESTRE DE 2023



CAQUETÁ, HUILA, TOLIMA

COLIBRÍ
COELIGENA BONAPARTEI

LIBER

BOLETÍN ECONÓMICO REGIONAL



CENTRO

I TRIMESTRE DE 2023

CAQUETÁ, HUILA, TOLIMA

ISSN 2665-1793

El Boletín Económico Regional es una publicación de la Sección de Sucursales Regionales de Estudios Económicos, Departamento Técnico y de Información Económica, Banco de la República.

DOI: <https://doi.org/10.32468/ber-cent.tr1-2023>

Códigos JEL: R10, R11, R12

Dora Alicia Mora

Jefe Sección Sucursales Regionales Estudios Económicos

Diego Hernán Rodríguez

Jefe Regional

Equipo técnico:

Aldemar Molano

Gerson Rojas

José Yesid Jaramillo

María Fernanda Bernal

Pastor Enrique Quintero

Palabras clave del Boletín Económico Regional: Agropecuario, desempleo, exportaciones, inflación, venta de vivienda nueva.

Las opiniones y posibles errores son responsabilidad exclusiva de los autores y no comprometen al Banco de la República ni a su Junta Directiva.

Tabla de contenido

| | | |
|--------------|----------------------------------|----|
| | Panorama económico | 3 |
| I. | Agropecuaria | 4 |
| II. | Minería | 6 |
| III. | Industria | 7 |
| IV. | Servicios públicos | 8 |
| V. | Construcción | 9 |
| VI. | Comercio y turismo | 11 |
| VII. | Transporte | 13 |
| VIII. | Sistema financiero | 15 |
| IX. | Comercio exterior | 17 |
| X. | Mercado laboral | 19 |
| XI. | Precios | 20 |
| XII. | Otras variables económicas | 21 |

Panorama económico

La economía de la región Centro mostró un leve incremento anual durante el primer trimestre del año, según resultados preliminares de indicadores disponibles. La demanda interna de bienes favoreció el ligero crecimiento del sector agropecuario y la industria, mientras que el dinamismo del gasto en servicios se reflejó en el buen desempeño del transporte y el turismo, pese a las afectaciones por la interrupción de algunas operaciones aéreas al final del periodo. Por el contrario, cayó la construcción, así como la venta de vivienda nueva y los desembolsos de crédito para su financiación. La demanda externa descendió por menores exportaciones de café, al tiempo que las importaciones disminuyeron, en especial de materias primas. De otra parte, la inflación se mantuvo elevada, mientras el mercado laboral se deterioró ante el aumento de la tasa de desocupación, por pérdida de empleo sobre todo en el sector informal.

Indicadores preliminares de la actividad económica en la región arrojaron un aumento anual con desaceleración. La producción manufacturera y agropecuaria se beneficiaron de la mayor demanda interna de bienes de capital para la industria y la agricultura, así como de las lluvias que favorecieron el buen crecimiento de los pastizales para el sector pecuario. No obstante, estas condiciones climáticas que llevan presentándose desde meses previos ocasionaron un descenso en la producción de café que se tradujo en una caída fuerte de las exportaciones.

El transporte y la ocupación hotelera presentaron un balance positivo debido a la reactivación del turismo y las menores restricciones a la movilización y de distanciamiento social, lo que favoreció la importante recuperación de estos sectores frente al periodo prepandemia. De igual manera, las ventas en el comercio interno crecieron, a pesar de que la comercialización de vehículos y motos nuevas ahondaron la reducción, ante una baja intención de compra de bienes durables.

Los servicios financieros con los establecimientos de crédito presentaron leve aumento en el saldo de las captaciones, mientras el saldo de la cartera ralentizó el crecimiento de los periodos previos, donde se destacaron los avances en consumo y comercial. De otro lado, los desembolsos de créditos para compra de vivienda cayeron en términos reales, y junto a las presiones inflacionarias en la canasta de insumos, aumento en tasas de interés que no facilitaron el cierre financiero y las modificaciones en la política de subsidios, terminaron por afectar las ventas de unidades habitacionales nuevas.

En comercio exterior, el valor de las exportaciones disminuyó, sustentado en el comportamiento de las ventas tradicionales, a la vez que las importaciones se redujeron por menor demanda de materias primas, materiales de construcción y equipos de transporte, lo que generó un menor superávit comercial ante la caída más fuerte en las ventas al exterior. Con respecto a las remesas, se presentó un importante incremento que, junto a la depreciación del peso colombiano, constituyó una fuente adicional de financiación para el gasto de los hogares.

Por último, la tasa de ocupación descendió en las tres ciudades capitales de la región por la pérdida de empleos, en su mayoría informales, lo que generó un aumento en el desempleo; mientras que la inflación de la canasta de bienes y servicios al consumidor se ubicó fuera del rango meta, aunque cedió frente a la cifra máxima alcanzada al finalizar el año anterior, principalmente por la mayor oferta de bienes percederos y primarios.

I. Agropecuario

En este capítulo se analiza la actividad agropecuaria a partir de indicadores relacionados con la producción de los principales bienes de la región, dado que en algunos casos no se dispone de información de dicha variable a nivel regional, con la periodicidad y oportunidad que se requiere para la publicación del presente documento.

El volumen de exportaciones de café proveniente de la región cayó 19,2% frente al primer trimestre de 2022 (Gráfico 1). La prolongada temporada de lluvias afectó la floración y germinación del grano, terminaron mermando la recolección disminuyendo la disponibilidad de café para exportar. Según el Instituto de Hidrología, Meteorología y Estudios Ambientales (IDEAM), en Huila y Tolima se observaron excesos de precipitaciones por encima del promedio, especialmente en los meses de enero y marzo, mientras que en febrero se registraron valores normales e incluso por debajo de la media en Huila.

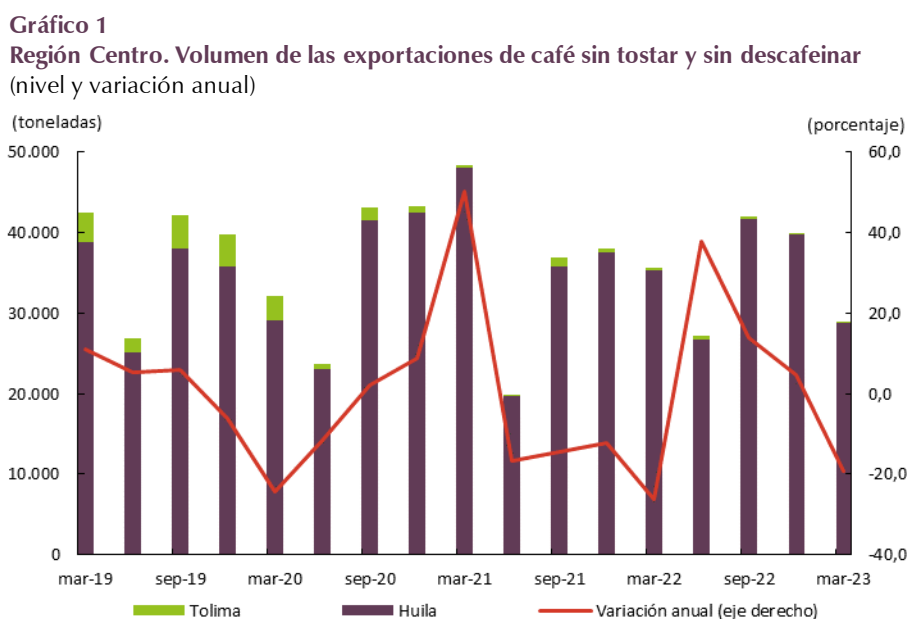

Fuente: DANE; cálculos del Banco de la República.

En tanto, el abastecimiento de productos agrícolas¹ desde Tolima, Huila y Caquetá hacia las centrales mayoristas del país se recuperó y creció 2,6% en términos anuales, según el Sistema de Información de Precios y Abastecimiento del Sector Agropecuario (SIPSA) del DANE (Gráfico 2). Tolima y Caquetá mostraron esta misma dinámica con variaciones de 4,8% y 7,4% respectivamente, mientras que Huila evidenció un leve descenso de 0,3%. Por grupos de alimentos, el despacho de verduras y hortalizas tuvo el mayor incremento, jalonado por productos como pimentón, tomate chonto y habichuela, pero atenuado por la caída de ahuyama. Le siguió el grupo de frutas, con mayor oferta de limón, naranja y las variedades de mango tommy y yulima. En contraste, el suministro de tubérculos disminuyó, ante el menor envío de arracacha, yuca y papa criolla a las centrales de abasto, a pesar del aumento en plátano hartón verde.

¹ Incluye información para los grupos de frutas, tubérculos, raíces y plátanos, y verduras y hortalizas.

Gráfico 2
Región Centro. Despacho de productos agrícolas desde la región hacia las centrales de abasto del país
 (nivel y variación anual)

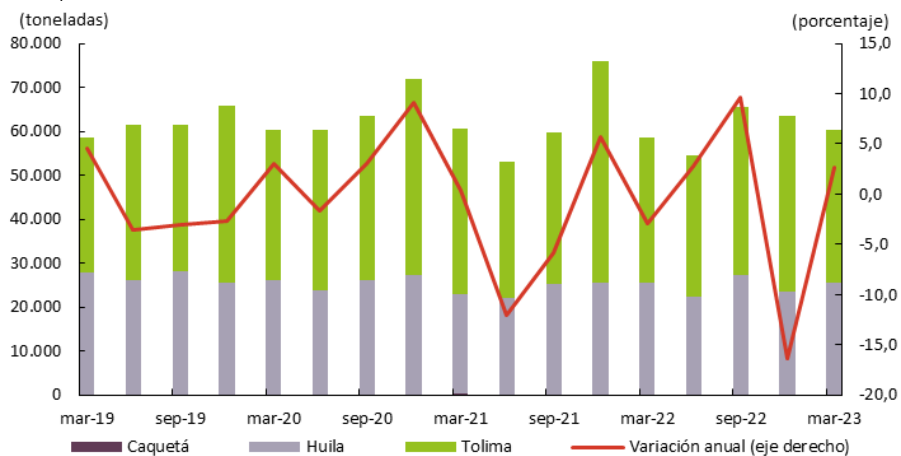

Fuente: Sipsa - DANE; cálculos del Banco de la República.

La producción de ganado vacuno para sacrificio procedente de la región Centro, registró un crecimiento anual de 4,2% (Gráfico 3, panel A). Lo anterior estuvo impulsado por la producción en Caquetá que presentó una variación de 8,6% mientras que en Tolima y Huila cayó 3,0% y 5,8% en su orden. De acuerdo con los boletines meteorológicos del Ideam, el departamento de Caquetá contó con condiciones más favorables que Tolima y Huila durante el periodo de análisis: en enero y marzo las lluvias no fueron tan fuertes y en febrero, a pesar de los días de verano, hubo precipitaciones que beneficiaron el desarrollo de forrajes y un buen crecimiento de las pasturas, brindando alimento de calidad al ganado. Por el contrario, en Huila fue necesario implementar riego por goteo en los potreros y se complementó la dieta de los animales con concentrado.

De igual manera, la producción de ganado porcino creció 8,7% en términos anuales (Gráfico 3, panel B). Por departamentos, el mayor incremento lo tuvo Huila con una variación de 21,9%, seguido de Caquetá que aumentó 5,5%, aunque Tolima experimentó un descenso de 3,0%.

Gráfico 3
Región Centro. Sacrificio de ganado procedente de la región
 (nivel y variación anual)

A. Sacrificio de ganado vacuno

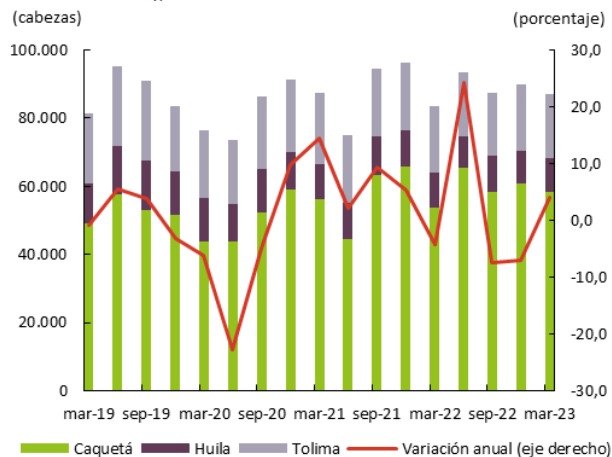

B. Sacrificio de ganado porcino

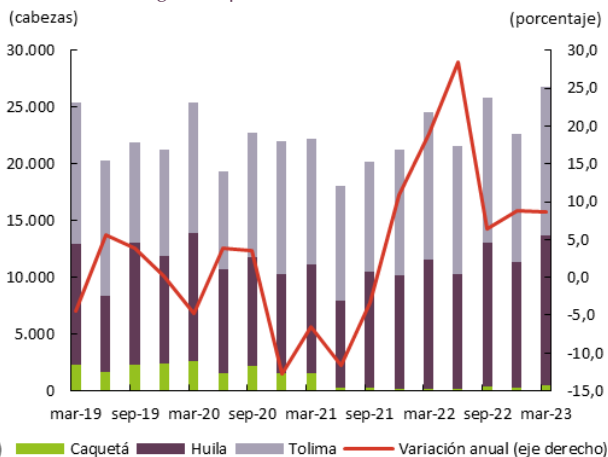

Fuente: ESAG - DANE; cálculos del Banco de la República.

De otra parte, el acopio de leche por parte de la industria aumentó 24,1% frente a igual periodo de 2022, logrando alcanzar máximos históricos según la información disponible de la Unidad de Seguimiento de Precios (USP) del Ministerio de Agricultura y Desarrollo Rural (Gráfico 4). En Caquetá, el departamento con mayor participación en la región, se incrementó el acopio en parte porque el nivel de precipitaciones benefició los pastizales sin afectar su calidad. Además, se iniciaron las operaciones de una nueva planta de tajado de quesos en el municipio de Puerto Rico. No obstante, hubo una reducción en el volumen del lácteo adquirido por las queserías, debido al exceso de inventarios y de oferta de queso al interior del país, según el boletín mensual de precios de leche cruda en finca del DANE. Por el contrario, descendió el abastecimiento en Tolima por el represamiento de leche en Roncesvalles como consecuencia de los deslizamientos ocasionados por las fuertes lluvias que se presentaron en este departamento.



II. Minería

De acuerdo con las cifras de la Agencia Nacional de Hidrocarburos (ANH), la producción fiscalizada de petróleo en la región Centro cayó 6,0% anual en el primer trimestre de 2023, alcanzando 19.632 barriles promedio diarios (bpd) en Huila y 9.636 en Tolima (Gráfico 5, panel A). Se mantuvo la tendencia negativa de la producción petrolera en la región debido al continuo declive de los yacimientos, así como la ausencia de proyectos para explorar nuevos campos.

Cuatro de los cinco principales campos de la región, cuya participación corresponde al 51,2% del promedio diario extraído², continuaron en descenso, mientras que el campo Palogrande en Huila registró un incremento significativo alcanzando niveles de producción superiores a los del campo Guando SW en Tolima y tomando su lugar (Gráfico 5, panel B). Lo anterior atenuó el resultado, junto con el hallazgo de hidrocarburos en Ibamaca a inicios de 2022 y la recuperación de la producción del campo Ortega, ambos ubicados en Tolima.

² Participaciones en el primer trimestre de 2023: Guando (12,4%), Tello (12,1%), San Francisco (12,0%), Palogrande (7,5%) y Dina Terciarios (7,3%).

Gráfico 5
Región Centro. Producción de petróleo
 (barriles promedio día calendario y variación anual)

A. Producción total región

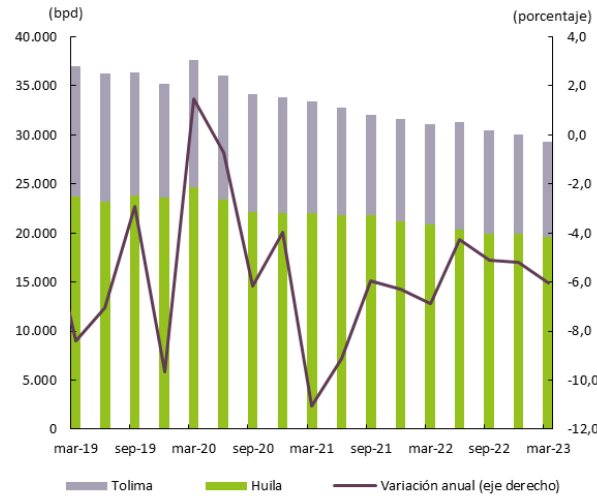

B. Variación anual producción por principales campos

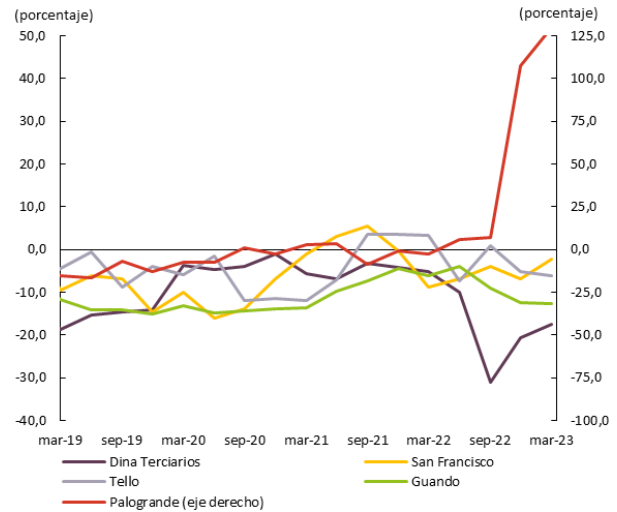

Nota: El resultado trimestral corresponde al promedio de los tres meses. Datos de 2019 a 2023 sujetas a modificaciones, según página web de la ANH.
 Fuente: ANH; cálculos del Banco de la República.

III. Industria

Con una dinámica similar a la de los anteriores trimestres, entre enero y marzo de 2023 la industria manufacturera de Tolima registró niveles de producción y ventas cercanos a los observados un año atrás, con variaciones anuales de 0,9% y -1,5% respectivamente, según la Encuesta Mensual Manufacturera con Enfoque Territorial (EMMET) del DANE (Gráfico 6). La elaboración de alimentos y bebidas contó con buena disponibilidad de materia prima y se benefició de la reactivación de actividades turísticas y fiestas regionales, mientras otros rubros atenuaron el resultado, debido a deterioro de la demanda, exceso de inventarios y altos costos.

Gráfico 6
Tolima. Producción y ventas reales
 (variación anual)

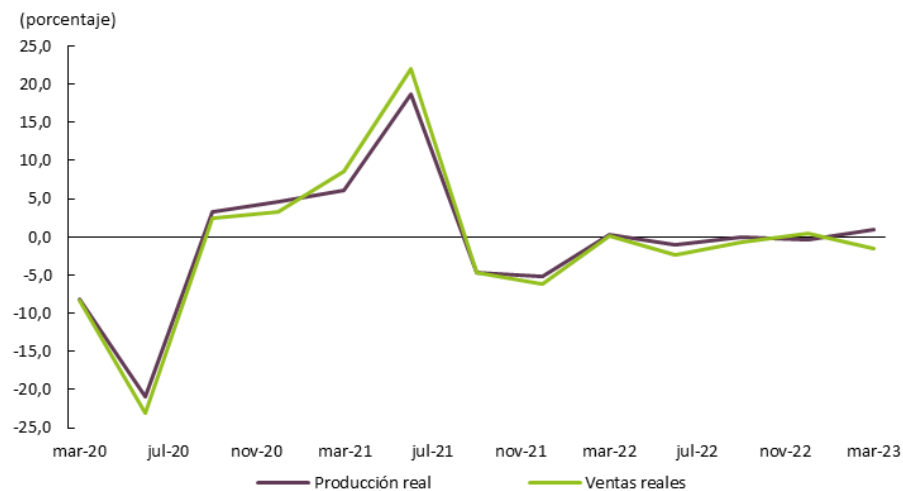

Fuente: EMMET - DANE; cálculos del Banco de la República.

IV. Servicios públicos

Durante el primer trimestre de 2023, la producción de energía eléctrica en la Central Hidroeléctrica de Prado ubicada en el departamento del Tolima alcanzó una generación neta de 113,7 GWh, lo que representó un aumento anual de 22,1% (Cuadro 1, panel A), resultado que obedeció al elevado régimen de lluvias que benefició el nivel del embalse por lo que el Centro Nacional de Despacho³ autorizó generar y vender más energía.

Cuadro 1
Región Centro. Generación y consumo de energía eléctrica
 (variación anual y nivel en Gigavatios-hora GWh)

| Usos | Tolima | | | Huila | | | Caquetá | | |
|------------------|-------------|-------|------------------|-------------|-------|------------------|-------------|-------|------------------|
| | GWh | | Var. I trimestre | GWh | | Var. I trimestre | GWh | | Var. I trimestre |
| | I trim 2023 | 2022 | 2023 | I trim 2023 | 2022 | 2023 | I trim 2023 | 2022 | 2023 |
| A. Generación | | | | | | | | | |
| Generación bruta | 113,7 | -2,7 | 22,1 | (...) | (...) | (...) | (...) | (...) | (...) |
| Consumo propio | 0,1 | -14,6 | 2,6 | (...) | (...) | (...) | (...) | (...) | (...) |
| Generación neta | 113,6 | -2,7 | 22,1 | (...) | (...) | (...) | (...) | (...) | (...) |
| B. Demanda real | | | | | | | | | |
| Regulada | 3,4 | 25,5 | -8,6 | 3,4 | 20,5 | -0,5 | 1,2 | 4,2 | 4,0 |
| No regulada | 32,2 | -8,2 | 11,0 | 25,4 | 10,4 | -12,8 | 0,6 | -2,3 | 0,3 |
| Total | 35,6 | -5,3 | 8,8 | 28,8 | 11,4 | -11,5 | 1,8 | 2,0 | 2,8 |

(...) No disponible.

Fuente: EPSA S.A. E.S.P., UPME - Ministerio de Minas y Energía; cálculos del Banco de la República.

De otra parte, con base en la información de la Unidad de Planeación Minero Energética (UPME) del Ministerio de Minas y Energía, la demanda total de energía eléctrica en la región Centro continuó en terreno negativo, ahora con una variación anual de -1,2% en el primer trimestre de 2023. Por componentes, el resultado se registró en la demanda no regulada o de grandes consumidores, al caer 0,9%, mientras que la demanda de hogares y establecimientos comerciales (regulada) disminuyó 3,4%.

Según departamentos, la baja demanda de energía eléctrica se concentró en el Huila por el menor consumo por parte del segmento manufacturero, mientras que Caquetá y Tolima presentaron incrementos, este último acorde con el desempeño del sector industrial (Cuadro 1, panel B).

Entre tanto, la demanda de agua potable en el transcurso del primer trimestre de 2023 para Ibagué y Florencia registraron un leve aumento anual de 1,5% (Gráfico 7), jalonado por la mejor dinámica del consumo en los hogares, pese a que el invierno afectó las bocatomas y hubo cortes en el servicio. El número de suscriptores creció 4,9%.

³ Dependencia de la Comisión de Regulación de Energía y Gas (CREG) encargada de la planeación, supervisión y control de la operación integrada de los recursos de generación, interconexión y transmisión del Sistema Interconectado Nacional (Fuente: R. CREG-116-2003; Art. 1).

Gráfico 7
Región Centro. Consumo de agua potable
(nivel y variación anual)

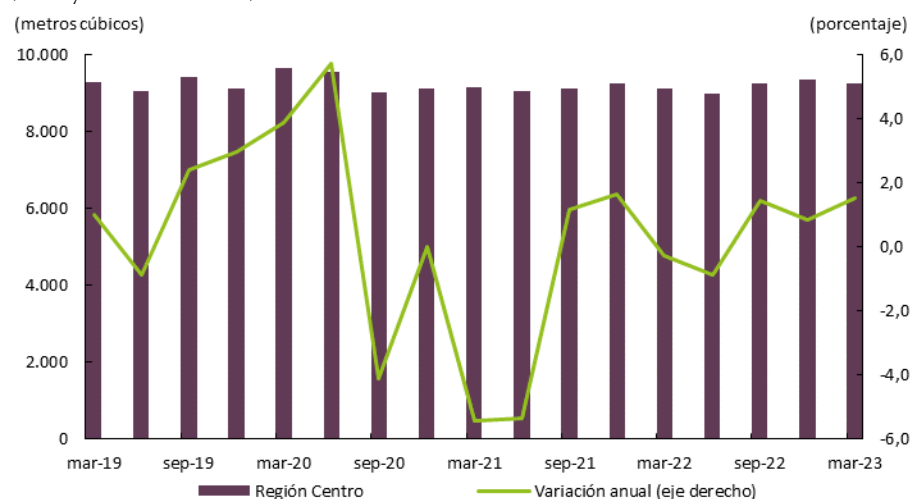

Fuente: IBAL E.S.P., SERVAF S.A. E.S.P.; cálculos del Banco de la República.

Finalmente, de acuerdo con las cifras proporcionadas por Alcanos de Colombia S.A. E.S.P., el consumo de gas natural en la región Centro fue de 17,1 millones de metros cúbicos durante el primer trimestre del año, volumen ligeramente superior en 0,1% al de igual periodo de 2022. (Cuadro 2). Según los sectores demandantes del mercado, la mayor contribución a la variación la registró el segmento comercial, seguido del residencial y oficial. Por el contrario, los renglones industrial y vehicular cayeron. En total, el número de usuarios se incrementó 3,4%.

Cuadro 2
Región Centro. Consumo de gas natural y suscriptores
(variación anual y nivel)

| Usos | Consumo I trimestre | | | Usuarios I trimestre | | |
|---------------|---------------------|------|------------------------------|----------------------|------|----------|
| | Variación anual | | Miles de metros ³ | Variación anual | | Usuarios |
| | 2022 | 2023 | 2023 | 2022 | 2023 | 2023 |
| Total | -1,5 | 0,1 | 17.129 | 3,5 | 3,4 | 347.812 |
| Residencial | -2,3 | 0,3 | 10.636 | 3,5 | 3,4 | 343.850 |
| Comercial | 18,9 | 6,7 | 1.820 | 4,3 | 4,7 | 3.767 |
| Industrial | -3,3 | -0,8 | 1.180 | -5,5 | -1,9 | 51 |
| Oficial | -17,6 | 20,0 | 84 | 24,4 | 13,1 | 121 |
| Gas vehicular | -5,7 | -3,8 | 3.409 | 0,0 | 0,0 | 23 |

Fuente: Alcanos de Colombia S.A. E.S.P.; cálculos del Banco de la República.

V. Construcción

En el primer trimestre de 2023, la actividad edificadora en la región Centro arrojó resultados desfavorables en un contexto global de desaceleración económica, presiones inflacionarias en la canasta de insumos, aumento en tasas de interés e incertidumbre ante cambios en la política de vivienda; es así como, los indicadores líderes preliminares del sector publicados por el DANE y Camacol se redujeron en el comparativo anual.

El área causada⁴ del Censo de Edificaciones registró una leve disminución de 0,9%, tendencia similar al agregado nacional, después de periodos previos con dinamismo en la actividad (Gráfico 8, panel A). De acuerdo con el destino de las obras, el comportamiento se explicó en el segmento residencial multifamiliar (tipo apartamento). Por el contrario, los orientados a otros usos presentaron aumento, principalmente el grupo institucional donde se agrega educación, hoteles, hospitales-centros asistenciales, administración pública y otros.

Gráfico 8

Región Centro. Áreas causada y culminada

(área y variación anual)

A. Área causada

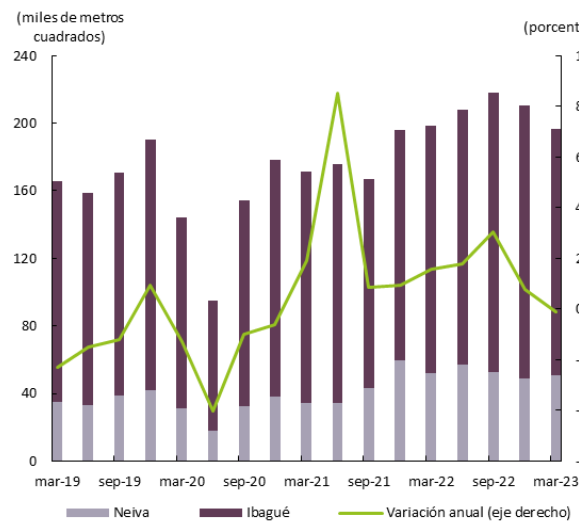

B. Área culminada

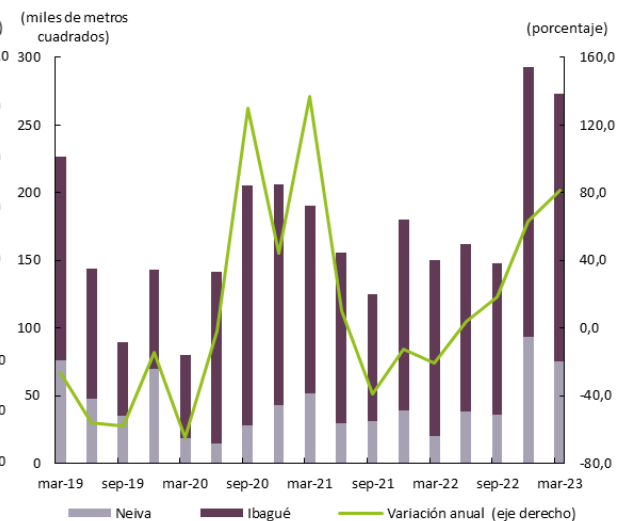

Fuente: CEED - DANE; cálculos del Banco de la República.

Bajo este panorama, los empresarios de la construcción de edificaciones lograron un importante avance de sus proyectos y por consiguiente la superficie culminada creció 81,2% en el lapso entre enero y marzo de 2023 frente a igual periodo del año previo (Gráfico 8, panel B). Cerca del 75,0% del área terminada estuvo destinada a soluciones habitacionales de tipo multifamiliar con estratificación socioeconómica media, seguido en menor proporción de bodegas y del grupo otros fines.

Indicadores complementarios dejaron en evidencia la compleja y resiliente coyuntura del sector: en terreno negativo se ubicó la superficie de las obras que están en proceso de edificación (variación anual -12,5%), los despachos de cementos gris (-6,1%) y la producción de concreto premezclado (-31,8%), este último como resultado de la caída tanto para obras civiles⁵, vivienda y edificaciones.

De otro lado, la inflación anual en la canasta de insumos para la construcción (ICOCED), el resultado para Neiva e Ibagué fue de 12,80% y 12,61% respectivamente, siendo los más bajos en la cobertura de las 19 capitales donde el DANE realiza el seguimiento. A nivel de insumos, los servicios de estructura y mampostería mantuvieron incrementos en los costos superiores al 20,0%. No obstante,

⁴ Información estadística con cobertura de 20 áreas geográficas, donde se incluyen las ciudades capitales de Ibagué y Neiva. De acuerdo con la metodología de la investigación del DANE, el área causada se estima (área construida en el período), ...mediante un seguimiento individual a las obras... El área construida se determina entonces comparando para el período actual respecto al anterior, los capítulos (subcapítulos) constructivos, el avance al interior de estos y aplicando los coeficientes de incidencia.

⁵ Se observa que los despachos de asfalto que recibe el departamento del Tolima presentaron una reducción del 34,0%, según cifras del Indicador de Mezcla Asfáltica (IMA) del DANE.

dentro del grupo de materiales los avances más significativos se registraron en asfalto, concreto bombeable, cemento y aditivos, entre otros.

De acuerdo con las cifras de Coordinada Urbana de Camacol, la dinámica en la demanda de vivienda nueva ha estado impactada por el aumento de los precios en la finca raíz, por el aumento en las tasas de interés en los créditos y por los ajustes a la política de asignación de subsidios para la compra de vivienda social. De esta manera, la venta de vivienda nueva cayó 51,8% frente a lo registrado en el primer trimestre de 2022, donde 44 puntos porcentuales (pp) de la variación lo explicó el desplome en la venta de unidades de interés social.

Los indicadores de riesgo como los desistimientos y la rotación de inventarios (velocidad con la que se venden las unidades de vivienda que se encuentran en inventario) se elevaron, este último se ubicó en promedio para marzo de 2023 en 13,7 meses, nivel que solo se observó en el periodo de inicio de la pandemia por Covid-19 cuando se dio el confinamiento.

La menor dinámica comercial descrita previamente afectó la generación de nueva oferta de vivienda, incidiendo en los resultados de los lanzamientos e iniciación de nuevos proyectos, es así como las licencias aprobadas para construcción presentaron un descenso de 35,1% frente a igual periodo del año anterior (Gráfico 9). De la variación observada, 28,3 pp lo explicó el menor volumen orientado al uso residencial al caer 33,3%; los restantes 6,8 pp se atribuyeron a otros destinos tales como comercial, educacional e industrial.



VI. Comercio y turismo

En el primer trimestre de 2023, las ventas en el comercio interno presentaron un balance positivo en el comparativo anual, pero mucho menos favorable respecto a lo que se reportó en trimestres previos, mientras que la ocupación hotelera mejoró.

A la pregunta sobre el comportamiento de las ventas en los últimos 12 meses de la Encuesta Mensual de Expectativas Económicas (EMEE) del Banco de la República, el balance aunque positivo fue inferior al resultado en marzo de 2022, lo que podría atribuirse a la baja demanda y menor capacidad de compra por la desanclada inflación, así como por el efecto base ante la realización del día sin IVA un año atrás (Cuadro 3). Al mismo tiempo, los empresarios mantuvieron la incertidumbre en cuanto a las expectativas de las ventas en el corto plazo.

Cuadro 3
Región Centro. Encuesta Mensual de Expectativas Económicas ^a
(balance)

| Indicadores | 2021 | | | | 2022 | | | | 2023 |
|------------------------|------|----|-----|----|------|----|-----|----|------|
| | I | II | III | IV | I | II | III | IV | I |
| Balance de ventas | | | | | | | | | |
| Expectativas de ventas | | | | | | | | | |

Escala de valoración: Menor (dark purple) a Mayor (light green)

^a Encuesta Mensual de Expectativas Económicas EMEE del Banco de la República: mide, entre otras variables, la percepción de ventas de empresarios de la región. En particular, el “Balance de ventas” mide el cambio en el crecimiento anual de las ventas de una muestra de empresas de diferentes actividades económicas. “Expectativas de ventas” balance del cambio esperado en el crecimiento de las ventas a doce meses de una muestra de empresas.
Fuente: Encuesta Mensual de Expectativas Económicas EMEE; cálculos del Banco de la República.

Por su parte, la menor intención de compra de bienes durables, aunado a las mayores tasas de interés para la financiación de vehículos, generó que la comercialización de carros y motos profundizara su caída anual. De acuerdo con la información de la Asociación de Movilidad Sostenible (Andemos), las matrículas de vehículos nuevos pasaron de 1.985 a 1.416 unidades entre el primer trimestre de 2022 y 2023⁶, resultado inferior en 28,7% (Gráfico 10, panel A). De igual manera, la venta de motocicletas se redujo 22,3% (Gráfico 10, panel B).

Gráfico 10
Región Centro. Matrículas de vehículos y motos
(nivel y variación anual)

A. Vehículos
(unidades)

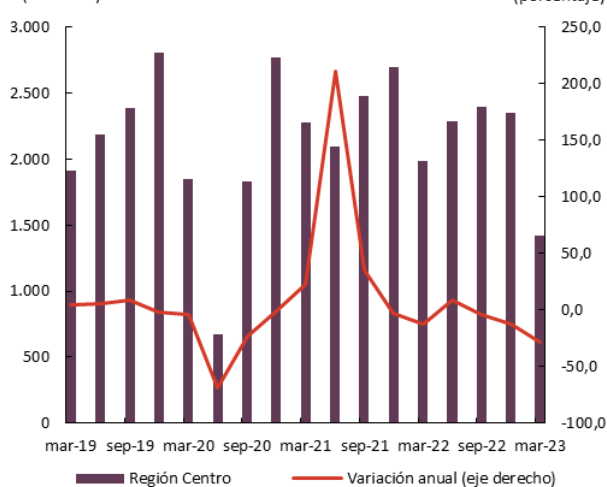

B. Motos

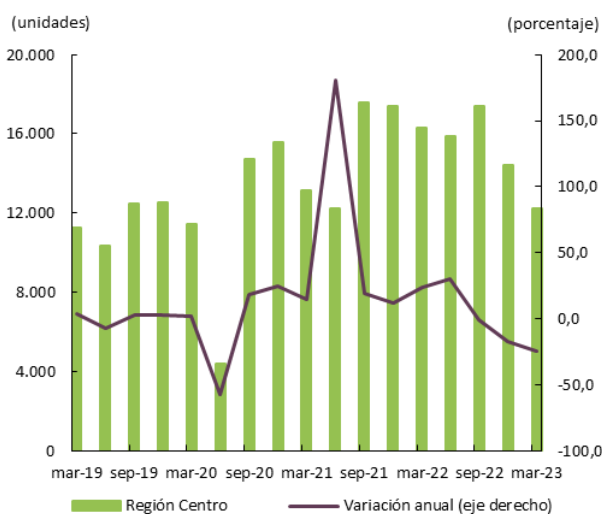

Fuente: Andemos y RUNT; cálculos del Banco de la República.

⁶ Por segmentos del mercado, la variación anual negativa se concentró en automóviles (-49,7%) y utilitarios (-17,0%). Adicionalmente, en el lapso enero-marzo de 2023 se matricularon 111 vehículos híbridos o eléctricos, en tanto que en igual periodo de 2022 se registraron 73.

En lo relacionado con la actividad hotelera, durante el primer trimestre de 2023, la tasa promedio de ocupación en la región ascendió a 51,7% superior en 0,4 pp en comparación con el primer trimestre de 2022 cuando fue de 51,3% (Cuadro 4). Este comportamiento fue jalonado y explicado por la mayor afluencia de huéspedes hacia el departamento de Huila, contrario a los hoteles en Tolima que tuvieron una leve caída en su ocupación de 0,2 pp.

A pesar del incremento del indicador de la actividad hotelera, la llegada de visitantes se vio afectada por la menor realización de eventos empresariales, la aplicación del IVA a la tarifa por la nueva reforma tributaria y el cese de frecuencias en algunas aerolíneas.

Cuadro 4
Región Centro. Ocupación hotelera
(porcentaje y variación anual)

| Departamentos | 2022 | | | | 2022 | 2023 | Variación anual en pp ¹ |
|----------------|------|------|------|------|------|------|---------------------------------------|
| | I | II | III | IV | | I | |
| Tolima | 56,2 | 57,8 | 64,0 | 65,6 | 60,9 | 56,0 | -0,2 |
| Huila | 46,5 | 48,0 | 57,9 | 56,4 | 52,2 | 47,4 | 0,9 |
| Total regional | 51,3 | 52,9 | 61,0 | 61,0 | 56,6 | 51,7 | 0,4 |
| Total nacional | 56,9 | 58,7 | 65,1 | 63,9 | 61,2 | 60,0 | 3,1 |

¹ Corresponde a la diferencia anual en puntos porcentuales para la ocupación hotelera.
Fuente: Cotelco; cálculos del Banco de la República.

En cuanto al costo de la tarifa promedio de alojamiento, en el primer trimestre de 2023 se registró a nivel regional un importante incremento de 40,1%, afectada por la imposición del IVA y la indexación de los servicios hoteleros a sus costos.

VII. Transporte

En el primer trimestre de 2023, el transporte terrestre y aéreo de pasajeros presentó resultados positivos en cada una de sus modalidades, evidenciando la continua recuperación del sector, en algunos casos con niveles superiores a los alcanzados en prepandemia. Según la información suministrada por las terminales de transporte de las principales ciudades de la región, el número de pasajeros salidos aumentó 13,7% anual (Cuadro 5). La reactivación de las actividades turísticas, la reanudación de festividades regionales y las menores medidas de distanciamiento social favorecieron el traslado de pasajeros.

Cuadro 5
Región Centro. Pasajeros salidos desde terminales de transporte
(variación anual y nivel)

| Ciudades | 2022 | | | | 2023 | Pasajeros I trimestre 2023 |
|-----------|------|-------|------|------|------|-------------------------------|
| | I | II | III | IV | I | |
| Total | 31,8 | 93,2 | 36,5 | 19,9 | 13,7 | 1.372.381 |
| Florencia | 52,9 | 59,3 | 25,8 | 1,1 | -3,0 | 107.181 |
| Ibagué | 60,0 | 78,9 | 45,6 | 12,8 | 5,5 | 644.781 |
| Neiva | 5,2 | 115,4 | 30,6 | 30,9 | 27,9 | 620.419 |

Fuente: Terminal de Transporte y ETUP - DANE; cálculos del Banco de la República.

De igual manera, en los sistemas de transporte interno de las capitales de la región se registraron 15,4 millones de pasajes, cifra que corresponde a un crecimiento de 4,1% anual, de acuerdo con la Encuesta

de Transporte Urbano de Pasajeros (ETUP) del DANE (Gráfico 11). Por ciudades, Florencia evidenció el mayor incremento anual de 9,0%, seguido por Ibagué que presentó un aumento de 4,6% frente a similar periodo del año anterior, y finalmente Neiva con una variación anual de 1,6%. A pesar del avance del transporte urbano de pasajeros dentro de las ciudades, la región Centro no alcanzó los niveles obtenidos en el mismo periodo de 2019, correspondiente a 24,8 millones de usuarios.

Gráfico 11
Región Centro. Transporte urbano de pasajeros
(nivel y variación anual)

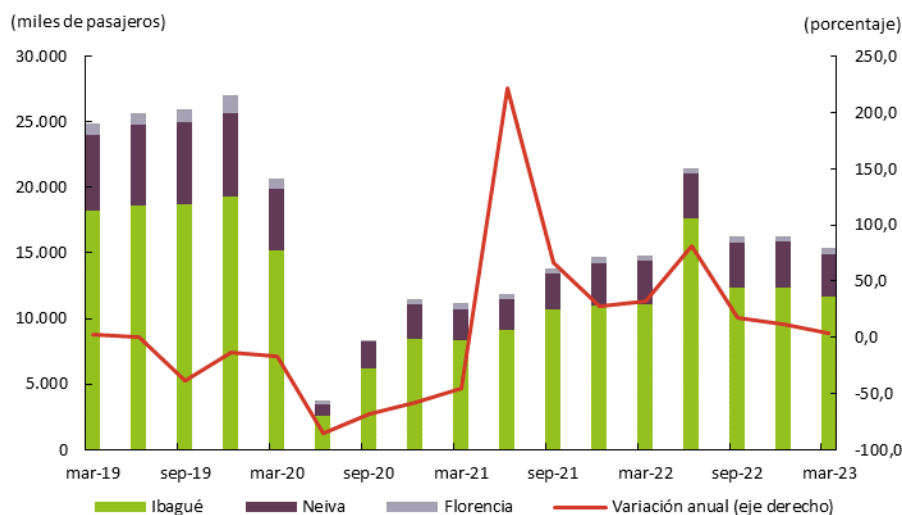

Fuente: ETUP – DANE; cálculos del Banco de la República.

En cuanto al volumen de carga terrestre despachada desde la región, se presentó una recuperación al crecer 3,2% frente a similar lapso del año anterior, luego de varios trimestres consecutivos en los que se presentaron descensos, según cifras del Ministerio de Transporte. Esta dinámica se evidenció en la mayor movilización de bebidas, plástico y leche desde Caquetá, de productos químicos, frutos, café y diversas manufacturas de Huila y de jabones, carnes y textiles confeccionados salidos de Tolima. Además, las toneladas movilizadas dentro de la región aumentaron 10,9%, correspondiente a una participación de 16,2% del total, mientras que el transporte de carga hacia otras regiones del país registró una variación anual de 1,9%, donde Valle del Cauca, Antioquia, Cundinamarca y Bogotá fueron los principales destinos.

Con respecto a la movilización por vía aérea, las cifras de la Aeronáutica Civil de Colombia mostraron que entre enero y marzo de 2023 el número de pasajeros salidos de los aeropuertos de la región tuvo un incremento de 16,7% anual (Cuadro 6).

Cuadro 6
Región Centro. Pasajeros aéreos nacionales salidos
(variación anual y nivel)

| Ciudades | 2022 | | | | 2023 | Pasajeros I trimestre 2023 |
|-----------|-------|-------|-------|-------|------|-------------------------------|
| | I | II | III | IV | I | |
| Total | 193,1 | 171,1 | 136,4 | 73,1 | 16,7 | 79.641 |
| Florencia | 87,8 | 57,5 | 36,7 | 7,3 | -8,5 | 14.511 |
| Ibagué | 223,9 | 254,9 | 215,3 | 92,6 | 60,5 | 20.853 |
| Neiva | 263,7 | 216,7 | 170,1 | 102,9 | 12,4 | 44.277 |

Fuente: Aeronáutica Civil de Colombia; cálculos del Banco de la República.

La normalización de las operaciones aeronáuticas, que estaban limitadas un año atrás, ayudó a que el volumen de pasajeros fuera superior a los niveles registrados en el primer trimestre de 2019, no obstante, la interrupción de algunas operaciones aeronáuticas y la reducción en el número de frecuencias impidió un mejor desempeño. El aeropuerto Gustavo Artunduaga Paredes de Florencia fue el único que presentó descenso (-8,5%), debido a una caída de 17,0% en la movilización de pasajeros hacia Bogotá.

VIII. Sistema financiero

En este acápite se revisan los resultados preliminares de la Superintendencia Financiera de Colombia con referencia a los saldos de las operaciones de captación y cartera de los establecimientos de crédito. De otra parte, se analizan los desembolsos tramitados para invertir en la adquisición de vivienda por parte de los hogares, publicados por el DANE, así como del financiamiento dirigido a las actividades agropecuarias con recursos del Fondo para el Financiamiento del Sector Agropecuario (FINAGRO).

Al finalizar marzo de 2023, el saldo de las captaciones del sistema financiero en la región totalizó \$10.736 mil millones, monto que arrojó un crecimiento anual de 3,3%, el ritmo de incremento más bajo de los últimos años (Gráfico 12, panel A). De acuerdo con la composición de los instrumentos de captación, el resultado se concentró en el dinamismo que mantuvieron los depósitos a término (CDT) frente a una disminución en los depósitos a la vista. El mercado financiero ha estado determinado por la tasa de interés de política monetaria al alza⁷, y en consecuencia el stock de recursos en CDTs aumentaron 9,7%, en tanto que las cuentas de ahorro y las corrientes disminuyeron en 6,4% y 12,5%, respectivamente.

Gráfico 12
Región Centro. Saldo de las captaciones y cartera
(nivel y variación anual)

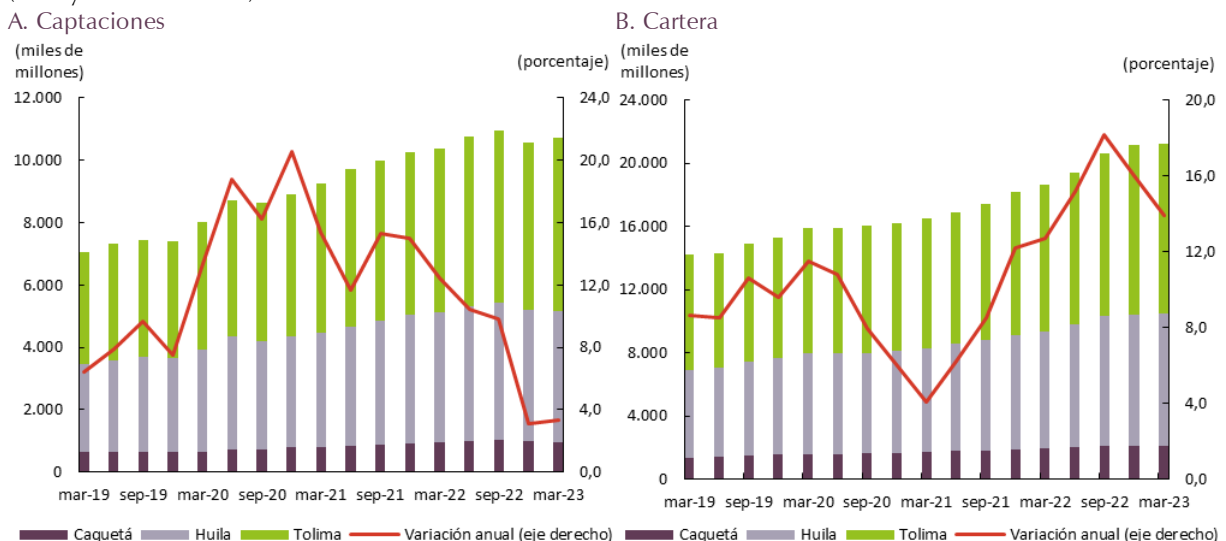

Fuente: Superintendencia Financiera de Colombia; cálculos del Banco de la República.

⁷ Entre marzo de 2022 y 2023, la tasa de interés de referencia de la autoridad monetaria pasó de 4,0% a 12,75% efectivo anual, de igual manera la rentabilidad de los certificados de depósito a término (DTF promedio mes) se ajustó de 4,97% a 13,31% efectiva anual, en cada de los periodos.

Por territorios, en el Tolima se agregó el 51,7% del saldo de las captaciones, seguido de Huila con el 39,2% y en menor medida Caquetá. Las ciudades capitales de departamento (Florencia, Ibagué y Neiva) concentraron el 72,6% de los recursos.

Con relación a la cartera⁸, el saldo total fue de \$21.210 mil millones, acervo superior en 13,9% al registro en marzo del año precedente⁹ (Gráfico 12, panel B). En términos absolutos el mejor resultado se dio en Tolima, seguido de Huila y Caquetá. De otro lado, las capitales de departamento congregaron el 73,4% de los recursos y aumentaron 15,1%.

Al desagregar la cartera, el segmento de hogares (vivienda y consumo) aportó 8,0 pp a la variación y participó con el 61,9% del total; por modalidad, sobresalió la de consumo con un incremento del 11,6%. Por su parte, la cartera corporativa (microcrédito y comercial) contribuyó con el 38,0%, la línea comercial creció 16,6%, con mayor dinamismo en el Tolima, entre tanto la de microcrédito se incrementó 13,3%.

De otra parte, la información publicada por el DANE para Financiación de Vivienda mostró que durante el primer trimestre de 2023, los desembolsos para la compra de vivienda por parte de los hogares en la región Centro alcanzó un total de \$53.944 millones de pesos (a precios constantes¹⁰), la cifra más baja desde mediados de 2020, lo que significó un decrecimiento anual de 37,0% (Gráfico 13), tendencia en magnitud similar a la reportada en el consolidado nacional¹¹.

Gráfico 13

Región Centro. Desembolsos de cartera para vivienda
(nivel y variación anual)

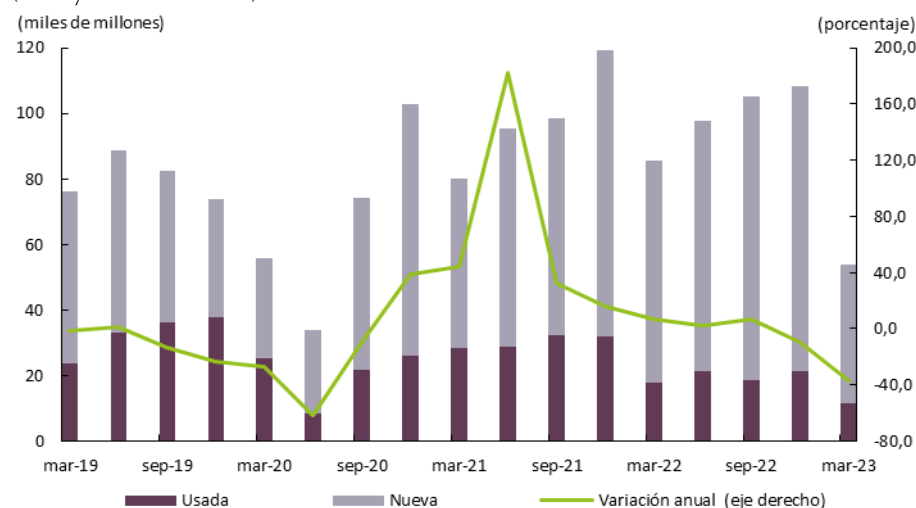

Fuente: DANE; cálculos del Banco de la República.

Por tipo de vivienda (nueva o usada) las variaciones negativas se mantuvieron, no obstante, 30 puntos porcentuales del resultado se explicaron por la caída registrada en la financiación para compra de unidades nuevas (-37,9%) como un punto de inflexión en la disposición de los hogares para adquirir

⁸ Incluye información de cartera bruta para: bancos comerciales, compañías de financiamiento, cooperativas financieras y organismos cooperativos, no así para las instituciones oficiales especiales.

⁹ Con base en el documento *Actualidad del Sistema Financiero Colombiano – Marzo 2023* de la Superintendencia Financiera de Colombia, el saldo total de la cartera bruta del país presentó un crecimiento nominal anual de 13,5%.

¹⁰ Según la metodología general de financiación de vivienda los valores constantes son deflactados con el índice de costos de la construcción de vivienda a IV trimestre de 2005.

¹¹ En el consolidado nacional la variación anual fue del -38,0%.

vivienda propia, dificultades para el cierre financiero por el alza en las tasas de interés, además de la baja intención de compra de bienes durables por las modificaciones en las políticas públicas en la entrega de subsidios. Por su parte, para vivienda usada se entregaron el 21,8% de los recursos y reportó una disminución de 33,9%.

Respecto al financiamiento de las actividades agropecuarias con recursos de Finagro, en el primer trimestre de 2023 se registraron 19.293 operaciones de créditos en las que se desembolsó un total de \$372 mil millones, monto superior en 7,6% a lo entregado en igual periodo de 2022 (Gráfico 14). Por departamentos, el desempeño se concentró en los aumentos registrados en Huila y Caquetá, 30,9% y 30,3%, respectivamente, compensando la caída anual que se registró en Tolima (-14,5%).

Gráfico 14
Región Centro. Desembolsos de cartera Finagro
(nivel y variación anual)

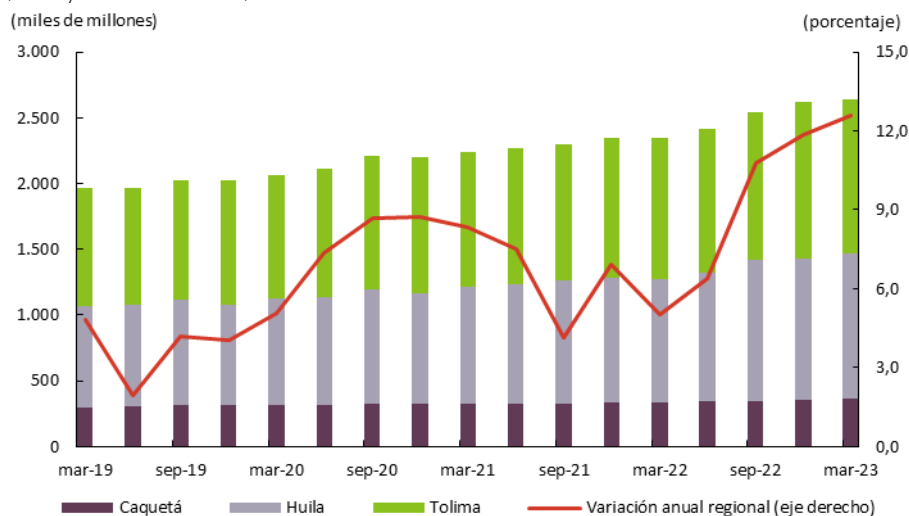

Fuente: Finagro; cálculos del Banco de la República.

Por actividades, se entregaron recursos para inversión y capital de trabajo con destacado comportamiento hacia café con una variación anual de 24,2%, seguido de acuicultura (65,5%) y en menor medida caucho, ganadería de carne y plátano. De acuerdo con la estructura económica territorial, en el Huila fue importante la asignación y el crecimiento del monto de recursos destinados a financiar arroz, café y acuicultura, mientras que en Caquetá se orientaron a la ganadería, como tradicionalmente sucede, mientras en esta ocasión en el Tolima se entregaron menos recursos para arroz y caña panelera.

IX. Comercio exterior

Durante el primer trimestre de 2023, el valor de las exportaciones de la región Centro prolongó la tendencia descendente de los últimos trimestres y de acuerdo con las cifras del DANE, registró una variación anual de -27,4% (Gráfico 15, panel A). Esta dinámica estuvo explicada por la disminución de 32,9% en las ventas externas de café que representan el 78,8% del total exportado, debido a la menor producción en Tolima y Huila por la temporada de lluvias que afectó la floración y germinación de los cafetales.

En contraste, se evidenció un aumento de 3,1% anual en el resto de los rubros, donde productos como madera, pescados, semillas y frutos, preparaciones alimenticias y animales vivos contribuyeron a este crecimiento, a la vez que se redujo la comercialización en el exterior de productos como combustibles minerales, aluminio, perlas y piedras preciosas, frutos, productos cerámicos y caucho. Por país de destino, el 42,3% de los productos llegaron a Estados Unidos, seguido por Corea del Sur y Japón con participaciones de 7,8% y 6,8% respectivamente. Los países que más aportaron a la caída de las exportaciones fueron Estados Unidos, Canadá, Corea del Sur, Japón y Alemania, mientras que Noruega, Líbano y Portugal incrementaron sus compras a la región.

Gráfico 15

Región Centro. Valor de las exportaciones y las importaciones ^P

(valor FOB exportaciones, valor CIF importaciones y variación anual)

A. Exportaciones

(millones de dólares)

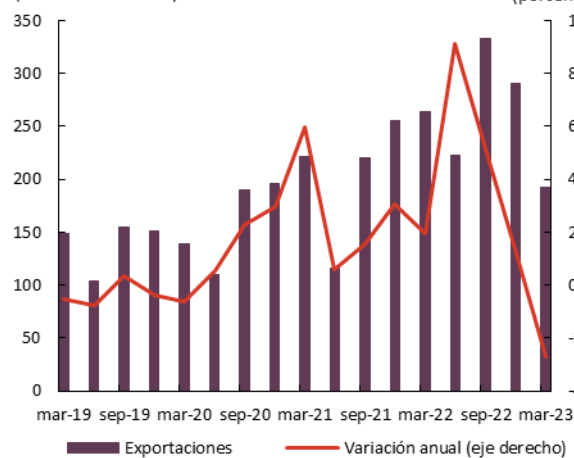

B. Importaciones

(millones de dólares)

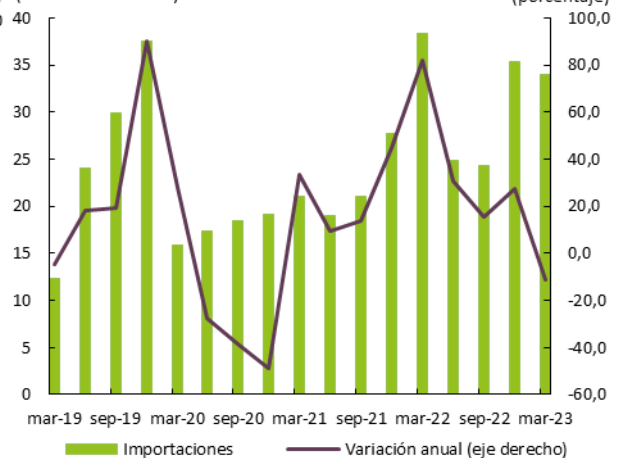

^P Cifras provisionales

Fuente: DANE; cálculos del Banco de la República.

De igual manera, las importaciones registraron un resultado negativo, luego de varios trimestres mostrando una dinámica positiva. Las compras provenientes del exterior se redujeron 11,4%, comparado con el primer trimestre de 2022 (Gráfico 15, panel B). Por clasificación según uso o destino económico (CUODE), las materias primas para la industria y para la agricultura, junto con materiales de construcción y equipos de transporte, fueron los renglones que más contribuyeron al descenso, en tanto que los bienes de capital para la industria y la agricultura, así como los bienes de consumo no duraderos, presentaron los aumentos más significativos que atenuaron el resultado.

Las importaciones se concentraron en productos como aves vivas, partes de máquinas, tractores y motores, aunque fueron las menores compras de herbicidas, otros cafés sin tostar y descafeinar, tractores, entre otros, las que aportaron en mayor medida al resultado negativo. Por país de origen, de la República Popular de China provino el 27,4% de las importaciones de la región, el 24,4% de Estados Unidos y el 17,2% de Brasil. En este sentido, China, México, España y Ecuador fueron los países que más jalonaron la caída, al tiempo que Estados Unidos, Canadá y Brasil fueron los que registraron mayores crecimientos.

Con respecto a la balanza comercial, se redujo el superávit de la región Centro y se ubicó en US \$157,9 millones FOB. Esta dinámica estuvo explicada por una caída más fuerte en el valor de las exportaciones que en las importaciones durante primer trimestre de 2023, comparado con el mismo periodo del año anterior. Este menor superávit fue sustentado por el descenso en las compras de café

de la región por parte de algunos de los principales socios comerciales, en específico de Estados Unidos (-42,2%), Canadá (-51,7%), Corea del Sur (-30,3%), Japón (-30,6%) y Alemania (-64,9%).

X. Mercado laboral

Entre enero y marzo de 2023, los indicadores laborales mostraron un desempeño desfavorable, comparado con igual periodo del año anterior (Cuadro 7). En las tres ciudades de la región hubo un descenso de la ocupación, sobre todo informal, lo que llevó a incrementar el desempleo y desestimuló el ingreso al mercado laboral de nuevas personas en edad de trabajar.

En Ibagué y Neiva se incrementó la tasa de desempleo en 4,0 pp y 3,2 pp respectivamente, mientras que Florencia permaneció invariante. Entre las 23 ciudades y áreas metropolitanas de seguimiento a nivel nacional, Ibagué se mantuvo con la segunda tasa de desempleo más alta (19,2%), seguido por Neiva (15,1%) y Florencia (15,0%) que se posicionaron en quinto y séptimo lugar respectivamente.

Las tres ciudades principales presentaron un deterioro en el empleo, lo que llevó a una reducción de 3,1 pp, 3,6 pp y 2,3 pp en las tasas de ocupación de Florencia, Ibagué y Neiva en su orden. De igual manera, la proporción de informalidad descendió en Ibagué y Florencia, explicado por la pérdida de empleos informales, correspondiente a una variación de -3,9 pp y -2,9 pp respectivamente. En contraste, en Neiva se evidenció un leve aumento dada una caída más fuerte en el número de ocupados formales que en el de informales.

Cuadro 7
Región Centro. Indicadores del mercado laboral
(porcentaje y variación anual)

| Ciudad / concepto | 2022 | | | | 2023 | Variación en pp I trimestre 2023 / I trimestre 2022 |
|------------------------------|------|------|------|------|------|---|
| | I | II | III | IV | I | |
| Florencia | | | | | | |
| Tasa global de participación | 65,1 | 64,7 | 63,8 | 63,2 | 61,4 | -3,7 |
| Tasa de ocupación | 55,3 | 55,4 | 54,7 | 53,7 | 52,2 | -3,1 |
| Tasa de desempleo | 15,0 | 14,4 | 14,3 | 15,0 | 15,0 | 0,0 |
| Proporción de informalidad | 62,4 | 59,1 | 59,8 | 60,6 | 59,5 | -2,9 |
| Ibagué | | | | | | |
| Tasa global de participación | 57,0 | 54,6 | 53,9 | 54,4 | 55,5 | -1,6 |
| Tasa de ocupación | 48,4 | 46,8 | 44,1 | 45,4 | 44,8 | -3,6 |
| Tasa de desempleo | 15,2 | 14,3 | 18,1 | 16,5 | 19,2 | 4,0 |
| Proporción de informalidad | 50,2 | 52,8 | 49,3 | 50,5 | 46,2 | -3,9 |
| Neiva | | | | | | |
| Tasa global de participación | 61,7 | 60,7 | 58,4 | 59,2 | 61,4 | -0,4 |
| Tasa de ocupación | 54,3 | 53,9 | 51,5 | 52,5 | 52,1 | -2,3 |
| Tasa de desempleo | 12,0 | 11,3 | 11,9 | 11,4 | 15,1 | 3,2 |
| Proporción de informalidad | 52,1 | 43,9 | 47,4 | 49,8 | 52,7 | 0,6 |

Fuente: DANE - GEIH; cálculos del Banco de la República.

Por sectores, la ocupación de la región Centro registró la mayor caída en el suministro de servicios públicos, seguido de las actividades financieras, de las inmobiliarias, y el comercio y reparación de vehículos, mientras que la explotación de minas y las actividades agropecuarias evidenciaron los aumentos más significativos. Por posición ocupacional, gran parte de los empleos que se perdieron

correspondieron a trabajadores familiares sin remuneración y trabajadores por cuenta propia, en línea con la disminución en la proporción de informalidad.

En cuanto a la oferta de mano de obra, se presentó un descenso en las tres ciudades principales. Florencia y Neiva alcanzaron una tasa global de participación de 61,4%, con variaciones de -3,7 pp y -0,4 pp, a la vez que en Ibagué la tasa fue de 55,5%, 1,6 pp por debajo del resultado de similar trimestre de 2022. En resumen, aumentó la población en edad de trabajar mientras que la fuerza laboral disminuyó, a excepción de Neiva donde ambos indicadores aumentaron, siendo mayor el incremento en la población en edad de trabajar.

XI. Precios

Al cierre de marzo de 2023, se apreció una leve corrección a la baja en el crecimiento de los precios de la canasta de bienes y servicios al consumidor debido a la buena oferta de bienes perecederos y al debilitamiento de la demanda. La inflación anual en las ciudades capitales de la región, calculada por el DANE, arrojó aumentos inferiores frente al techo alcanzado al finalizar el año anterior.

La variación del Índice de Precios al Consumidor (IPC) en las ciudades Florencia e Ibagué fue de 12,94% y 13,20%, inferiores a la medición promedio nacional de 13,34%. Este resultado se explicó por la desaceleración en el ritmo de incremento en el grupo de alimentos y bebidas no alcohólicas, así como muebles y artículos para el hogar; entre tanto, el IPC en Neiva registró un crecimiento anual de 13,45% (Gráfico 16).

La mayor cosecha y oferta de productos agrícolas regionales permitió que se atenuara la presión sobre los precios de algunos alimentos perecederos. De acuerdo con información del Sipsa del DANE, aumentó el abastecimiento de alimentos a las principales centrales de abasto de la región, tales como frutas (mango, limón y aguacate), plátanos y algunas verduras y hortalizas (tomate, habichuela y pimentón). Fue así como el IPC de productos perecederos y primarios pasó de un incremento de 45,23% al cierre de 2022 a 18,96% en marzo de 2023. Entre los procesados hubo menor presión en paneta para el consumo en el hogar y carne de aves.

Gráfico 16
Región Centro. Inflación anual por ciudades
(porcentaje)

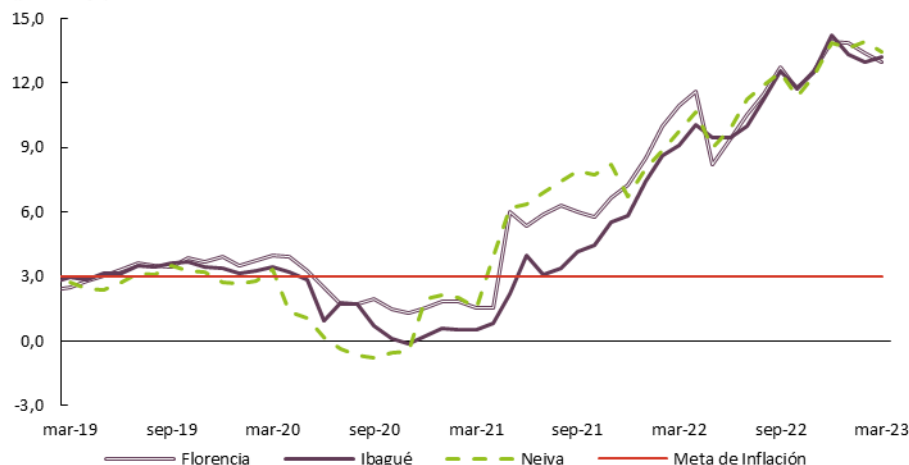

Fuente: DANE; cálculos del Banco de la República.

En contraste, persistió la indexación en los precios para los servicios de transporte y en actividades relacionadas con la recreación y la cultura. La inflación en la ciudad de Neiva continuó con presión al alza en el grupo del IPC de servicios, con importante incremento en los contratos para el seguro de vehículos y los conexos al transporte, así como para servicios médicos, paquetes turísticos y recreativos. En los regulados se observó similar tendencia con alza de precios en las tarifas de los servicios públicos (suministro de agua, gas, electricidad y aseo), además en el combustible para vehículos (Cuadro 8).

Cuadro 8
Neiva. Indicadores de inflación al consumidor
 (variación anual)
 (Base diciembre 2018 = 100)

| Descripción | mar-22 | jun-22 | sep-22 | dic-22 | mar-23 |
|--------------------------------------|--------|--------|--------|--------|--------|
| Total | 9,76 | 9,86 | 12,48 | 13,87 | 13,45 |
| Sin Alimentos | 6,03 | 6,73 | 8,49 | 10,11 | 11,49 |
| Bienes sin alimentos ni regulados | 9,23 | 11,39 | 14,34 | 17,11 | 16,69 |
| Servicios sin alimentos ni regulados | 4,21 | 4,71 | 5,47 | 6,48 | 7,69 |
| Regulados | 7,75 | 7,21 | 10,57 | 12,56 | 16,47 |
| Alimentos | 28,16 | 24,35 | 31,07 | 30,54 | 21,46 |
| Alimentos Primarios o perecederos | 50,87 | 38,35 | 47,22 | 45,23 | 18,96 |
| Alimentos Procesados | 20,94 | 20,07 | 26,08 | 25,72 | 22,45 |
| Comida fuera del Hogar | 17,59 | 13,79 | 17,52 | 18,92 | 17,66 |

Fuente: DANE, cálculos del Banco de la República.

XII. Otras variables económicas

Ingreso de remesas

La región Centro registró un incremento anual de 24,2% en las remesas percibidas durante el primer trimestre de 2023, equivalente al 3,8% del total recibido por el país, de acuerdo con la Encuesta de remesas del Banco de la República (Gráfico 17). Por departamentos, Tolima recibió US \$57,0 millones con un crecimiento de 30,0% frente a igual periodo del año anterior. Le siguió Huila con un ingreso de remesas de US \$31,0 millones y finalmente Caquetá que fue receptor de US \$6,7 millones, que significó una variación anual de 50,4% y 57,6% respectivamente.

En relación con el origen de los recursos, el principal país de procedencia fue Estados Unidos, con una participación de 71,7%, explicando en mayor medida el aumento al reportar una variación anual de 68,0%. Los envíos desde España también experimentaron un crecimiento de 19,3% y se posicionaron en el segundo lugar con el 12,5% de los ingresos de remesas. Por el contrario, se observaron descensos en los giros recibidos de Chile y el agregado de los otros países, que representaron el 3,4% y el 10,9% del dinero que ingresó a la región bajo el concepto de remesas. Finalmente, Reino Unido y Venezuela reportaron variaciones positivas, a partir de una contribución de 1,4% y 0,1% en su orden.

Así mismo, debido a la depreciación del peso colombiano, las remesas ingresadas a la región, valoradas en moneda local¹² aumentaron 67,6%, alcanzando los \$451,1 miles de millones y convirtiéndose en una fuente adicional de financiación para el gasto de los hogares.

Gráfico 17
Región Centro. Remesas recibidas
 (nivel y variación anual)



Fuente: Encuesta trimestral de remesas - Banco de la República; cálculos del Banco de la República.

Abastecimiento de combustible en estaciones de servicio

En cuanto al abastecimiento de combustible, según información preliminar del Sistema de Información de Combustibles (SICOM) del Ministerio de Minas y Energía, durante el primer trimestre de 2023 las estaciones de servicio automotriz y fluvial en la región Centro compraron 29,1 millones de galones de diésel a distribuidores mayoristas, lo que significó un incremento de 5,8% en comparación con el mismo periodo de un año atrás (Gráfico 18).

Esta buena dinámica en la demanda de combustible estuvo alineada con la evolución de la actividad económica en general que tuvo un desempeño positivo durante el trimestre. Sectores económicos en particular como el transporte terrestre se vio beneficiado por la recuperación en la movilización de carga, luego de varios periodos de descenso, así como de pasajeros, que se mantuvo en terreno positivo, aunque con desaceleración.

De igual manera, el buen comportamiento de la actividad agropecuaria, en particular de productos agrícolas distintos de café y de ganado bovino y porcino, analizado a través de los despachos de alimentos perecederos a centrales de abasto y del sacrificio de ganado y acopio de leche, evidenciaron una recuperación en el sector, lo que indirectamente requirió mayor uso de combustible para la movilización de estos productos hacia los centros de procesamiento industrial o de comercialización indirectamente.

En los tres departamentos se completaron al menos nueve trimestres sucesivos de incremento anual, siendo el del periodo enero-marzo de 2023 superior al del cierre del año anterior: en Tolima la variación fue 4,9%, en Huila 7,4% y en Caquetá se alcanzó 6,6%. En Caquetá, cerca de un 72,0% del

¹² Equivalencia en pesos colombianos usando la TRM promedio trimestral.

diésel se destinó a estaciones de servicio de Florencia y San Vicente del Caguán, mientras que en Huila los principales destinos fueron Neiva, Pitalito y Palermo; en tanto que en Tolima fueron Ibagué, Flandes y Coello los municipios a donde se destinó la mayor parte del combustible.

Gráfico 18

Región Centro. Diésel comprado por estaciones de servicio automotriz y fluvial
(nivel y variación anual)

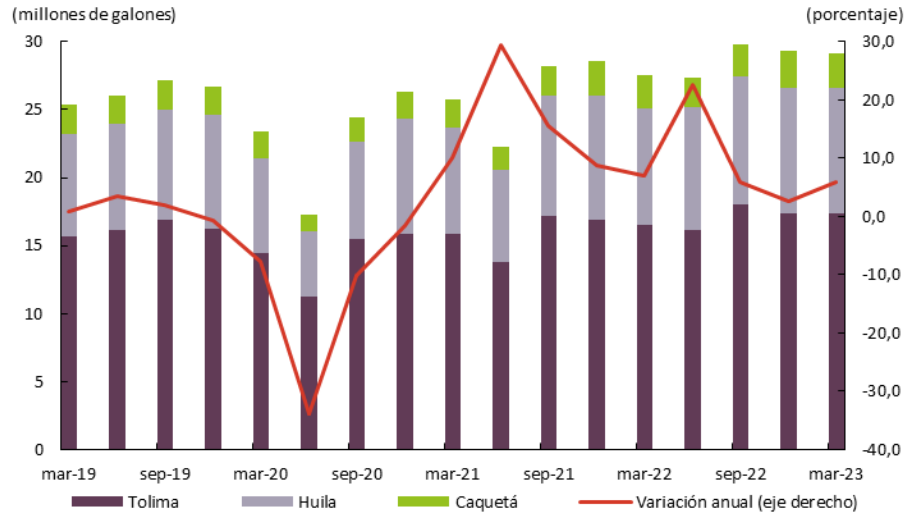

Fuente: Ministerio de Minas y Energía; cálculos del Banco de la República.

Respecto al volumen de gasolina (motor y extra) adquirido por estaciones de servicio en Centro, creció 3,4% según la información preliminar, ligeramente inferior al incremento del trimestre previo.



El *Boletín Económico Regional* (BER)
se puede consultar en:
<http://www.banrep.gov.co/ber>



El *Boletín Económico Regional* (BER) es una publicación trimestral elaborada por los Centros Regionales de Estudios Económicos del Banco de la República, cuyo propósito es ofrecer a los agentes de la economía y público en general información periódica, confiable y oportuna sobre la evolución de las principales variables de la actividad económica de las regiones del país y los departamentos que las componen.



Sugerencias y comentarios:
atencionalciudadano@banrep.gov.co