

## **Informe de Coyuntura Económica Regional, Bogotá y Cundinamarca 2007**

### **Convenio Interadministrativo No. 111 de abril de 2000**

JOSÉ DARÍO URIBE ESCOBAR  
**Gerente General Banco de la República**  
HÉCTOR MALDONADO GÓMEZ  
**Director DANE**  
JORGE HERNÁN TORO CÓRDOBA  
**Subgerente de Estudios Económicos Banco de la República**  
PEDRO JOSÉ FERNÁNDEZ AYALA  
**Subdirector DANE**

### **Comité Directivo Nacional ICER**

CARLOS JULIO VARELA BARRIOS  
**Director Unidad Técnica Banco de la República**  
JAVIER ALBERTO GUTIÉRREZ LÓPEZ  
**Director Técnico DIRPEN - DANE**  
JULIO ESCOBAR POTES  
**Jefe CREE Banco de la República - Cali**  
ANA ZORAIDA QUINTERO GÓMEZ  
**Coordinadora de Planificación y Regulación, DIRPEN-DANE**  
DORA ALICIA MORA PEREZ  
**Coordinadora de Sucursales de Estudios Coordinación Operativa DIRPEN-DANE**  
EDUARDO SARMIENTO GÓMEZ - **Coordinación Temática**  
JENNIFER SCHROEDER PUERTO - **Apoyo Logística**

### **Comité Directivo Territorial ICER**

ISABEL DEL CASTILLO PIEDRAHITA  
**Gerente Banco de la República**  
**Agencia Cultural Girardot**

MÓNICA MARCELA MAYORGA BONILLA  
**DANE, Central**

ALVARO AUGUSTO CAMPOS MARTINEZ  
**Jefe Regional de Estudios Económicos Banco de la República, sucursal Ibagué**

JUAN CARLOS BERMEO SOTO  
**Analista Banco de la República**  
**Agencia Cultural Girardot**

### **Entidades Participantes**

RICARDO AYALA RAMÍREZ  
**Director Estudios e Investigaciones**  
**Cámara de Comercio de Bogotá**  
CARLOS ALBERTO PINEDA BERMÚDEZ  
**Analista, Estudios e investigaciones**  
**Cámara de Comercio de Bogotá**  
MAURICIO ANTONIO ROMERO ORJUELA  
**Analista, Estudios e investigaciones**  
**Cámara de Comercio de Bogotá**

**Diseño**  
Mercadeo y Ediciones - DANE

**Impresión**  
Departamento de Documentación y Editorial  
Banco de la República, Bogotá

**Mayo de 2008**

ICER

EDITORIAL

El año 2006 fue un periodo importante en el crecimiento del Producto Interno Bruto (PIB), ya que aumentó 7,3% para Bogotá y 8,9% para Cundinamarca. De otro lado, la variación de la inflación para Bogotá en el 2007 fue de 5,6% y la nacional de 5,7%.

Para el año 2007 el desempleo en Bogotá se situó en el 10,48%, después de estar en el 11,52% el año anterior. La rama de actividad económica con más ocupados en el 2007 fue la que comprende los servicios comunales, sociales y personales con 862 mil personas.

Para el 2007 Bogotá registró la mayor contribución a la variación de las exportaciones colombianas con respecto a las demás zonas del país, con 5,56% y Cundinamarca ocupó el cuarto lugar con una participación del 2,89%.

En materia de actividad empresarial, en la región Bogotá - Cundinamarca se crearon 16.912 nuevas sociedades, con \$1.961.933 millones de activos; se redujo en 113 el número de sociedades liquidadas, al dar por terminada su actividad 3.675 empresas con un capital de \$1.075.281 millones.

Las captaciones del sistema financiero de Cundinamarca presentaron un saldo de \$1.829.800 millones, impulsado por los depósitos de ahorro y cuentas corrientes, mientras que las colocaciones ascendieron a \$1.762.791 millones, en especial por los desembolsos de la banca comercial en créditos comerciales y de consumo.

La situación fiscal de Cundinamarca mostró durante el 2007 un déficit total de \$216.101 millones. A su vez, los principales pasivos y obligaciones del departamento ascendieron a \$1.646.696 millones, debido en buena medida al avance de las cuentas por pagar.

Para 2007 se financiaron 48.862 soluciones de vivienda, entre viviendas nuevas y lotes con servicios a nivel nacional, de las cuales 26.168 se localizaron en Bogotá y 2.489 en Cundinamarca, mientras que para vivienda usada se otorgaron créditos hipotecarios para 41.661 soluciones de vivienda en todo el país, de las cuales 16.753 correspondieron a Bogotá y 1.080 a Cundinamarca.

### **COMITÉ DIRECTIVO REGIONAL**

## CONTENIDO

Pág.

### EDITORIAL

	SIGLAS Y CONVENCIONES	9
	Indicadores Económicos Nacionales	10
1.	ENTORNO MACROECONÓMICO NACIONAL	11
1.1	ACTIVIDAD ECONÓMICA	11
1.2	INFLACIÓN Y EMPLEO	11
1.3	SECTOR EXTERNO, MERCADO CAMBIARIO	12
1.4	SITUACION FISCAL	14
2.	ENTORNO ECONÓMICO REGIONAL	15
2.1	PRODUCTO INTERNO BRUTO	30
2.2	PRECIOS	33
2.2.1	Índice de precios al consumidor	33
2.3	MERCADO LABORAL	37
2.4	MOVIMIENTO DE SOCIEDADES	39
2.4.1	Sociedades constituidas	39
2.4.2	Sociedades liquidadas	41
2.4.3	Capitalización e inversión neta	43
2.5	SECTOR EXTERNO	44
2.5.1	Exportaciones	44
2.5.2	Importaciones	47
2.6	ACTIVIDAD FINANCIERA	51
2.6.1	Monto de colocaciones nominales – operaciones activas	51
2.6.2	Monto de captaciones nominales – operaciones pasivas	52
2.7	SITUACIÓN FISCAL	53
2.7.1	Ejecución presupuestal de la administración central del departamento de Cundinamarca	53
2.7.1.1	Ingresos	54
2.7.1.2	Gastos	55
2.7.1.3	Deuda pública	56
2.7.1.3.1	Administración Central Departamental de Cundinamarca	56
2.8	SECTOR REAL	57
2.8.5	Sacrificio de Ganado	57
2.8.5.1	Ganado vacuno	57
2.8.5.2	Ganado porcino	58
2.8.6	Sector de la construcción	59
2.8.6.1	Stock de vivienda	59
2.8.6.2	Censo de edificaciones	61
2.8.6.3	Índice de costos de construcción de la vivienda	62
2.8.6.5	Índice de precios de la vivienda nueva	65
2.8.6.6	Licencias de construcción	66
2.8.6.7	Financiación de vivienda	67
2.8.7	Transporte	69
2.8.7.1	Transporte público urbano de pasajeros	69
2.8.7.2	Transporte aéreo de pasajeros y carga	71

3.	ESCENARIO DE INVESTIGACIÓN REGIONAL	72
	PRECIOS, ALIMENTOS Y NO ALIMENTOS EN BOGOTÁ	72
3.1	INTRODUCCIÓN	72
3.2	INFLACIÓN	72
3.3	INCIDENCIA DE BOGOTÁ	74
3.4	CONCLUSIONES	77
	ANEXO ESTADÍSTICO	

Nota: Los Informes de Coyuntura Económica Regional - ICER - tienen una estructura temática común para todos los departamentos del País. Los numerales que no aparecen en esta publicación corresponden a temas de los cuales no hay información disponible hasta este momento o no se aplica.

### LISTA DE CUADROS

		Pág.
2.1.1	Colombia. Producto Interno Bruto departamental, variación y contribución porcentual a precios constantes del 2000 2005 – 2006p	31
2.1.2	Bogotá - Cundinamarca. Valor agregado por ramas de actividad económica, a precios constantes del 2000 2005-2006p	32
2.2.1.1	Variación del IPC, según ciudades 2006-2007	33
2.2.1.2	Nacional - Bogotá. Variación acumulada del IPC, según grupos de gasto 2006 – 2007	34
2.2.1.3	Bogotá. Variación acumulada del IPC según grupos de gasto, por niveles de ingreso 2007	34
2.2.1.4	Nacional – Bogotá. Variación acumulada y contribución del IPC según grupos y subgrupos 2007	35
2.2.1.5	Bogotá. Variación acumulada, participación y contribución del IPC según principales gastos básicos 2007	36
2.3.1	Bogotá. Ocupados según rama de actividad 2002 – 2007 promedio anual	37
2.3.2	Bogotá. Indicadores laborales 2006 – 2007 Promedio anual	38
2.3.3	Bogotá. Inactivos 2001 – 2007 Promedio anual	38
2.4.1.1	Bogotá - Cundinamarca. Constitución de sociedades, según tamaño 2006 – 2007	39

2.4.1.2	Bogotá - Cundinamarca. Constitución de sociedades, según actividad económica 2006 - 2007	40
2.4.1.3	Bogotá - Cundinamarca. Constitución de sociedades, según organización jurídica 2006 - 2007	40
2.4.2.1	Bogotá - Cundinamarca. Liquidación de sociedades, según tamaño 2006 - 2007	41
2.4.2.2	Bogotá - Cundinamarca. Liquidación de sociedades, según actividad económica 2006 - 2007	42
2.4.2.3	Bogotá - Cundinamarca. Liquidación de sociedades, según organización jurídica 2006 - 2007	42
2.4.3.1	Bogotá - Cundinamarca. Reformas de capital, según actividad económica 2006- 2007	43
2.4.3.2	Bogotá - Cundinamarca. Capital neto suscrito según actividad económica 2006 - 2007	44
2.5.1.1	Bogotá. Exportaciones no tradicionales según CIU Rev. 3 2006 - 2007	45
2.5.1.2	Cundinamarca. Exportaciones no tradicionales según CIU Rev. 3 2006 - 2007	46
2.5.2.1	Bogotá. Importaciones según CIU Rev. 3 2006 - 2007	47
2.5.2.2	Cundinamarca. Importaciones según CIU Rev. 3 2006 - 2007	48
2.5.2.3	Bogotá. Importaciones según CUODE 2006 - 2007	49
2.5.2.4	Cundinamarca. Importaciones según CUODE 2006 - 2007	49
2.6.1.1	Cundinamarca. Cartera del sistema financiero, según modalidad de crédito. Diciembre 2005-2006	51
2.6.2.1	Cundinamarca. Captaciones del sistema financiero Diciembre 2006 - 2007	52
2.7.1.1	Cundinamarca. Situación fiscal de la administración central departamental. 2006 - 2007	53
2.7.1.1.2	Cundinamarca. Participación de los ingresos de la administración central departamental. 2006- 2007	54
2.7.1.2.1	Cundinamarca. Participación de los gastos de la administración central departamental. 2006 - 2007	55

2.7.1.3.1.1	Cundinamarca. Deuda pública, intereses de deuda pública, cuentas por pagar, sobregiros y obligaciones laborales de la administración central departamental 2006- 2007	56
2.8.5.1	Bogotá – Cundinamarca. Sacrificio de ganado vacuno por sexo, cabezas y kilos 2006– 2007	57
2.8.5.2	Bogotá – Cundinamarca. Sacrificio de ganado porcino por sexo, cabezas y kilos 2006– 2007	58
2.8.6.1.1	Bogotá. Stock de vivienda, por ubicación y tipo de ocupación 2006 – 2007	59
2.8.6.1.2	Cundinamarca. Stock de vivienda, por ubicación y tipo de ocupación 2005 – 2006	59
2.8.6.2.1	Nacional – Bogotá. Estructura general del censo de edificaciones por obras culminadas, en proceso y paralizadas 2006 – 2007	61
2.8.6.3.1	Variación acumulada del ICCV según ciudades, por tipo de vivienda 2006 – 2007	62
2.8.6.3.2	Nacional – Bogotá. Variación acumulada y contribución del ICCV por grupos y subgrupos 2007	63
2.8.6.3.3	Nacional – Bogotá. Variación del ICCV por grupos de costos 2007	63
2.8.6.3.4	Bogotá. Variación acumulada, contribución y participación del ICCV según insumos básicos 2007	64
2.8.6.6.1	Bogotá - Cundinamarca. Área licenciada por tipo de vivienda y proporción de área destinada a VIS 2006 – 2007	66
2.8.6.6.2	Bogotá - Cundinamarca. Unidades licenciadas por tipo de vivienda y unidades destinadas para VIS 2006 – 2007	66
2.8.6.6.3	Bogotá - Cundinamarca. Proporción área licenciada por destinos 2006 – 2007	67
2.8.6.7.1	Bogotá – Cundinamarca. Número de viviendas financiadas. 2006 – 2007	67
2.8.6.7.2	Bogotá – Cundinamarca. Valor de los créditos entregados de vivienda nueva y usada 2006 – 2007	68
2.8.6.7.3	Nacional. Número de viviendas financiadas según entidades financieras por tipo de solución de vivienda 2006 – 2007	68

2.8.6.7.4	Nacional. Valor financiado según entidades financieras por tipo de solución de vivienda 2006 – 2007	69
2.8.7.1.1	Bogotá. Transporte público urbano 2006 – 2007	70
2.8.7.1.2	Bogotá - Nacional. Transporte público urbano, según área metropolitana 2007	71
3.2.1	Colombia. Variación real de componentes del IPC y la TCR 1999 - 2007	74
3.3.1	Bogotá y resto. Variación porcentual real de los precios 1999 - 2007	75
3.3.2	Bogotá y resto. Diferencia de variación porcentual de los precios con respecto al nacional 1999 – 2007	75

### **LISTA DE GRÁFICOS**

Gráfico	Nombre	Pág.
2.1.1	Nacional, Bogotá y Cundinamarca. Variación porcentual del PIB a precios constantes del 2000 2001-2006p	30
2.1.2	Bogotá - Cundinamarca. PIB per capita a precios constantes del 2000 2000- 2006p	30
2.2.1.1	Nacional – Bogotá. Variación acumulada del IPC 1990 – 2007	33
2.3.1	Bogotá. Distribución de ocupados según posición ocupacional 2007 Promedio anual	37
2.3.2	Bogotá. Distribución de inactivos según concepto. 2007 Promedio anual	49
2.4.1.1	Bogotá - Cundinamarca. Constitución de sociedades, según actividad económica 2007	41
2.4.2.1	Bogotá - Cundinamarca. Liquidación de sociedades, según actividad económica 2007	43
2.5.1.1	Bogotá - Cundinamarca. Exportaciones no tradicionales en dólares FOB por países de destino 2007	44
2.5.2.1	Bogotá – Cundinamarca. Importaciones en dólares CIF según país de origen 2007	50
2.5.2.2	Bogotá – Cundinamarca. Importaciones y exportaciones según principales países de origen y destino. 2007	50

2.6.1.1	Cundinamarca. Cartera del sistema financiero, según modalidad de crédito. Diciembre 2006-2007	51
2.6.2.1	Cundinamarca. Captaciones del sistema financiero Diciembre 2006 - 2007	52
2.7.1.1.1	Cundinamarca. Principales ingresos corrientes de la administración central departamental 2006- 2007	54
2.7.1.2.1	Cundinamarca. Gastos de la administración central departamental. 2006- 2007	55
2.7.1.3.1.1	Cundinamarca. Saldo de las cuentas por pagar, deuda pública y Sobregiros obtenidos de la administración central departamental. 2005- 2006	56
2.8.5.1	Bogotá - Cundinamarca - Nacional. Sacrificio de ganado por tipo 2007	58
2.8.6.1.1	Bogotá. Stock de vivienda, por ubicación y tipo de ocupación 2007	60
2.8.6.1.2	Cundinamarca. Stock de vivienda, por ubicación y tipo de ocupación 2007	60
2.8.6.1.3	Bogotá. Variación porcentual vivienda arrendada y vivienda propia 1986 - 2007	61
2.8.6.2.1	Nacional. Metraje según estado de obra Cuarto trimestre 2007	62
2.8.6.5.1	Nacional - Bogotá - Soacha. Variaciones trimestrales del IPVN 2000-2007	65
2.8.6.7.1	Nacional. Proporción de soluciones de vivienda financiadas 2007	68
2.8.7.1.1	Nacional - Bogotá. Proporción de promedio diario en servicio y total producido 2006 - 2007	69
2.8.7.1.2	Bogotá. Proporción de pasajeros transportados 2007	70
3.2.1	Colombia. Variación porcentual del IPC 1998 - 2007	73
3.2.2	Colombia. Determinantes de la tendencia negativa del IPC 1999 - 2007	73
3.3.1	Colombia y Bogotá. Diferencia de la variación del IPC y el crecimiento del producto 1991 - 2005	76

## LISTA DE TABLAS

		Pág.
2.8.6.5.1	Nacional. Variación del IPVN anual, por estrato socioeconómico y tipo de vivienda, según municipio 2007	65
2.8.7.2.1	Nacional – Bogotá. Movimiento nacional de pasajeros y carga 2006 - 2007	71
2.8.7.2.2	Nacional – Bogotá. Movimiento internacional de pasajeros y carga 2006 - 2007	71



## SIGLAS Y CONVENCIONES

Cund.	Cundinamarca
Ktes.	Constantes
Km <sup>2</sup>	Kilómetro cuadrado
kW/h	Kilovatio hora (mil vatios hora)
Has.	Hectáreas
M <sup>2</sup>	Metros cuadrados
M <sup>3</sup>	Metros cúbicos
Mw./h	Megavatio hora ( millón de vatios hora)
Tons.	Toneladas
US \$	Dólares de los Estados Unidos de América
1er	Primero
2do	Segundo
0	Cantidad inferior a la unidad empleada o no significativa
P	Cifra provisional
n.c.	Cifra no comparable
v.e.	Variación elevada
r	Cifras revisadas
-	Sin movimiento
--	No es aplicable o no se investiga
(-)	No existen datos
(--)	No comparable
(---)	Información suspendida
(...)	Información no disponible

# Indicadores Económicos Nacionales

Indicadores Económicos	2006				2007			
	I	II	III	IV	I	II	III	IV
<b>Precios</b>								
IPC (Variación % anual)	4,11	3,94	4,58	4,48	5,78	6,03	5,01	5,69
IPC (Variación % corrida)	1,92	3,02	4,15	4,48	3,18	4,55	4,67	5,69
IPP (Variación % anual)	1,45	4,78	5,97	5,54	4,24	-1,01	-0,91	1,27
IPP (Variación % corrida)	1,86	5,27	5,91	5,54	0,61	-1,26	-0,57	1,27
<b>Tasas de Interés</b>								
Tasa de interés pasiva nominal (% efectivo anual)	6,04	6,00	6,43	6,62	7,04	7,69	8,57	8,75
Tasa de interés activa nominal Banco República (% efectivo anual) 1/	13,49	12,46	12,76	12,82	13,42	14,89	16,48	16,74
<b>Producción, Salarios y Empleo</b>								
Crecimiento del PIB (Variación acumulada corrida real %)	(p)	(p)	(p)	(p)	(p)	(p)	(p)	(p)
Índice de Producción Real de la Industria Manufacturera 2/	5,35	5,62	6,32	6,84	8,29	7,56	7,30	7,52
Total nacional con trilla de café (Variación acumulada corrida real %)	7,60	6,91	9,39	11,07	14,92	13,70	11,44	10,46
Total nacional sin trilla de café (Variación acumulada corrida real %)	8,37	7,43	9,63	11,26	15,10	13,84	11,57	10,58
Índice de Salarios Real de la Industria Manufacturera 2/								
Total nacional con trilla de café (Variación acumulada corrida real %)	2,84	2,87	3,30	3,33	0,44	-0,51	-0,97	-1,13
Total nacional sin trilla de café (Variación acumulada corrida real %)	2,82	2,85	3,28	3,32	0,45	-0,50	-0,96	-1,14
Tasa de empleo siete áreas metropolitanas (%) 3/	54,1	54,8	53,0	52,7	53,2	54,0	54,6	55,7
Tasa de desempleo siete áreas metropolitanas (%) 3/	13,7	12,44	12,5	11,9	12,7	11,29	10,9	9,6
<b>Agregados Monetarios y Crediticios</b>								
Base monetaria (Variación % anual)	18,14	16,39	31,36	18,54	29,09	21,87	12,76	19,91
M3 (Variación % anual)	12,64	16,76	16,64	16,83	24,26	16,95	19,95	17,76
Cartera neta en moneda legal (Variación % anual)	15,63	23,61	35,03	36,72	39,74	30,76	25,89	22,57
Cartera neta en moneda extranjera (Variación % anual)	33,95	40,21	-19,88	-19,50	-19,18	6,39	70,66	70,97
Índice de la Bolsa de Bogotá - IBB								
Índice General Bolsa de Valores de Colombia - IGBC	11.094,6	7.662,0	9.251,0	11.161,1	10686,4	10637,7	10434,4	10694,2
<b>Sector Externo</b>								
<b>Balanza de Pagos</b>								
Cuenta corriente (US\$ millones)	-783,1	-657,2	-707,6	-908,6	-1.858,6	-1.416,3	-1.454,0	-1.122,6
Cuenta corriente (% del PIB) 4/	-2,4	-2,0	-2,1	-2,5	-4,8	-3,3	-3,3	-2,4
Cuenta de capital y financiera (US\$ millones)	777,2	-305,3	927,1	1.350,8	5.016,8	2.256,6	1.712,6	1.418,3
Cuenta de capital y financiera (% del PIB) 4/	2,3	-0,9	2,7	3,7	13,0	5,2	3,9	3,1
<b>Comercio Exterior de bienes y servicios</b>								
Exportaciones de bienes y servicios (US\$ millones)	6.364	7.033	7.406	7.755	7.106	8.292	8.768	10.032
Exportaciones de bienes y servicios (Variación % anual)	19,7	11,0	18,3	19,6	11,7	17,9	18,4	29,4
Importaciones de bienes y servicios (US\$ millones)	6.565	7.379	7.969	8.443	8.359	8.949	9.687	10.401
Importaciones de bienes y servicios (Variación % anual)	22,7	17,8	20,7	26,3	27,3	21,3	21,6	23,2
<b>Tasa de Cambio</b>								
Nominal (Promedio mensual \$ por dólar)	2.262,4	2.542,2	2.398,9	2.261,3	2.201,4	1.923,8	2.117,1	2.014,2
Devaluación nominal (% anual)	-3,64	12,92	4,57	-1,99	-4,35	-25,54	-15,5	-10,01
Real (1994=100 promedio) Fin de trimestre	117,3	130,9	123,8	118,8	117,3	107,8	120,6	118,5
Devaluación real (% anual)	-0,5	11,8	3,5	-0,1	-0,1	-17,7	-2,6	-0,3
<b>Finanzas Públicas 5/</b>								
Ingresos Gobierno Nacional Central (% del PIB)	(pr)	(pr)	(pr)	(pr)	(pr)	(pr)	(pr)	(pr)
Pagos Gobierno Nacional Central (% del PIB)	16,9	19,0	20,2	15,1	18,6	22,2	18,8	15,2
Pagos del sector público no financiero (% del PIB)	20,0	20,2	21,4	24,0	19,9	19,9	22,4	26,0
Déficit(-)/Superávit(+) del Gobierno Nacional Central (% del PIB)	-3,1	-1,2	-1,2	-8,9	-1,3	2,3	-3,5	-10,8
Ingresos del sector público no financiero (% del PIB)	36,5	38,6	36,2	32,987	35,1	40,4	37,8	n.d
Pagos del sector público no financiero (% del PIB)	32,7	34,5	34,4	43,9636	31,6	35,6	36,4	n.d
Déficit(-)/Superávit(+) del sector público no financiero (% del PIB)	3,8	4,1	1,8	-10,977	3,5	4,8	1,4	n.d
Saldo de la deuda del Gobierno Nacional (% del PIB)	42,7	44,7	44,1	44,8	39,9	40,2	40,7	42,5

Fuente: Banco de la República, DANE, Ministerio de Hacienda, CONFIS- Dirección General de Crédito Público, Superintendencia Financiera, Bolsa de Valores de Colombia.

(Pr) Preliminar.

(P) Provisional.

1/ Calculado como el promedio ponderado por monto de las tasas de crédito de: consumo, preferencial, ordinario y tesorería. Se estableció como la quinta parte de su desembolso diario.

2/ A partir del primer trimestre de 2002 cálculos realizados por el BR con base en los Índices de la Nueva Muestra Mensual Manufacturera Base 2001=100.

3/ En el año 2000 el DANE realizó un proceso de revisión y actualización de la metodología de la Encuesta Nacional de Hogares (ENH), llamada ahora Encuesta Continua de Hogares (ECH), que incorpora los nuevos conceptos para la medición de las variables de ocupados y desocupados entre otros. A partir de enero de 2001 en la ECH los datos de población (ocupada, desocupada e inactiva) se obtienen de las proyecciones demográficas de la Población en Edad de Trabajar (PET), estimados con base en los resultados del censo de 1993, en lugar de las proyecciones en la Población Total (PT). Por lo anterior, a partir de la misma fecha las cifras no son comparables, y los datos correspondientes para las cuatro y las siete áreas metropolitanas son calculados por el Banco de la República.

4/ Calculado con PIB trimestral en millones de pesos corrientes, fuente DANE.

5/ Las cifras del SPNF son netas de transferencias. Los flujos están calculados con el PIB trimestral y los saldos de deuda con el PIB anual.

## **1. ENTORNO MACROECONÓMICO NACIONAL**

### **1.1 ACTIVIDAD ECONÓMICA**

Según el DANE, en 2007 la economía colombiana creció a una tasa anual del 7.52% (con cultivos ilícitos), constituyéndose en el registro más alto desde 1979. El crecimiento económico en 2007 superó las expectativas de analistas internos y externos que percibían una tasa alrededor del 6%, cifra similar al promedio que estimó la CEPAL del 5.6% para el crecimiento de América Latina y el Caribe. La variación del 8.14% en el IV trimestre fue clave para el acumulado del año, ya que a lo largo de los tres primeros trimestres la actividad económica venía desacelerándose. En el primer trimestre creció el 8.29%, en el segundo el 6.85% y 6.81% en el tercero. El panorama de 2007, fue el resultado de la consolidación de la tendencia observada en la economía durante los últimos cinco años. El entorno externo favorable se observó en mejores términos de intercambio, aumento de las exportaciones y mayores flujos de capital; también en el fortalecimiento de la demanda interna sustentada en mayores niveles de confianza y un fuerte efecto del canal de crédito en el consumo y la inversión. La demanda final en 2007 creció en 9.38%, resultado de un aumento en la demanda interna del 9.74% y de 7.50% en la externa. Desagregando por componentes se observó un crecimiento del consumo del 6.30%, que presentó una tendencia ascendente en lo corrido del año, de la inversión en el 21.17% y de las exportaciones del 7.5%. Por el lado de la oferta, los sectores que registraron mayor contribución al incremento del PIB fueron la industria manufacturera (1.63%), establecimientos financieros, seguros, inmuebles (1.38%), y comercio, reparación, restaurantes y hoteles (1.25%). Considerando las variaciones porcentuales anuales, los sectores que registraron mayor crecimiento fueron servicios de intermediación financiera (22.53%), construcción (13.31%), y transporte, almacenamiento y comunicaciones (12.48%).

### **1.2 INFLACIÓN Y EMPLEO**

La dinámica de la actividad económica en 2007, estuvo acompañada de un aumento en la inflación. Luego de situarse en los últimos tres años en el rango meta establecido por la autoridad monetaria, en 2007 la inflación registró el 5.69%, superior en 119 pb al techo del límite superior establecido para este año. Con excepción de Brasil y México, los países latinoamericanos incumplieron sus metas de inflación (el promedio de la región fue de 8.48%), lo cual sugiere la existencia de factores comunes que explican la mayor presión en los precios. Los más importantes son el aumento de los precios de alimentos, la sostenida alza del petróleo y el fuerte incremento de la demanda interna. En el caso de Colombia, además

del fenómeno mundial de inflación de alimentos ocasionado por la producción de biocombustibles, el alza en los costos de transporte y la fuerte demanda de China e India, la oferta alimentaria se afectó por las condiciones climáticas en el primer trimestre del año y las compras realizadas por Venezuela, especialmente de carne. También ejercieron presiones inflacionarias en Colombia, los precios de los bienes y servicios regulados y el grupo de bienes transables.

En este escenario de fuerte crecimiento con pronósticos y tendencias de inflación al alza, la Junta Directiva del Banco de la República (JDBR) en lo corrido de 2007 continuó con la estrategia de normalización de la política monetaria iniciada a partir de abril de 2006, persiguiendo el objetivo de suavizar la fase expansiva del ciclo y evitar presiones inflacionarias que comprometan la sostenibilidad del crecimiento económico del país en el largo plazo. La tasa de interés de intervención fue aumentada en siete ocasiones y al cierre del año se ubicó en 9.50%. Debido a que parte del aumento de la demanda interna se vincula directamente con el auge crediticio, en mayo y en junio se tomaron medidas que incrementaron los encajes de los pasivos del sistema financiero. El encaje como instrumento de política se había utilizado hasta abril de 1995 como parte de la modernización de la política monetaria llevada a cabo en la década de los noventa; en ese año se inició una reducción gradual a niveles internacionales. Retomar este instrumento en 2007, ha permitido reducir el incremento de la cartera en moneda nacional de los establecimientos de crédito que, aunque sigue siendo alto, pasó de un crecimiento del 36.0% en 2006 al 22.9% en 2007.

El buen desempeño de la economía se reflejó en los indicadores laborales del cuarto trimestre de 2007 y sus registros fueron los mejores en lo corrido de la década. Según la Gran encuesta integrada de hogares (GEIH) realizada por el DANE, la tasa de desempleo promedio nacional se ubicó en 9.76% en el último trimestre de 2007 y el promedio de las trece principales ciudades en 9.87%. La generación de empleo se observó en el aumento de 1.391 mil ocupados respecto de igual periodo de 2006, lo que implicó que la tasa de ocupación pasara de 50.3% a 53.2%.

### **1.3 SECTOR EXTERNO Y MERCADO CAMBIARIO**

No obstante la incertidumbre generada por el comportamiento observado en la economía de los Estados Unidos con la crisis del mercado subprime, y que contagió principalmente a algunos países de Europa, la economía mundial en 2007 mantuvo una fuerte dinámica, explicada especialmente por la demanda de China e India. En este escenario la economía colombiana probablemente se ha favorecido en cuanto que se mantienen altos los precios de sus bienes y los flujos comerciales siguen incrementándose. Los hechos empíricos más destacables de la evolución del sector externo en Colombia durante 2007 son los siguientes:

- El déficit en la balanza comercial ascendió a US \$824.3 millones mayor al registrado en 2006, resultado de un mayor ritmo de crecimiento de las importaciones (25.6%) respecto de las exportaciones (23.0%). El crecimiento de las exportaciones tradicionales fue del 20.3% y del 25.5% de las no tradicionales. Los principales socios comerciales fueron Estados Unidos, Venezuela y Ecuador. El petróleo, el carbón, el ferroníquel, el café, el oro (en sus diferentes acepciones) y los vehículos se constituyeron en los productos más transados. Se destacó el aumento de las exportaciones hacia Venezuela que compensó el menor ritmo de crecimiento en las ventas a los Estados Unidos. Respecto a Venezuela, las exportaciones registraron US \$5.210 millones con un aumento del 92.9% y una gran diversificación de la oferta exportable. En lo que concierne a Estados Unidos las ventas de productos no tradicionales vienen disminuyendo desde 2006, con una reducción del 5.1% en 2007. La caída de las ventas hacia los Estados Unidos es más preocupante, considerando que continúa vigente el ATPDEA y que apenas comienza la recesión originada por la crisis en el mercado de vivienda. De otra parte, las importaciones ascendieron a US \$30.816 millones, exhibiendo un aumento del 25.6%. Es muy significativo que el agregado de bienes de capital e intermedios mostrara una variación interanual cercana al 25%, lo cual es coherente con el crecimiento económico. Las mayores compras externas se realizaron a los Estados Unidos, China y México.
- En la presente década las remesas de trabajadores señalan un crecimiento continuo y en 2007, según estimación del Banco de la República, exhiben el registro más alto al sumar US \$4.493 millones. Con excepción de las ventas de petróleo, esta cifra supera los valores vendidos de los principales productos de exportación en Colombia.
- Con relación a los flujos de capital, en 2007 se registraron los mayores ingresos de inversión extranjera directa con un valor de US \$9.028 millones. Los sectores petrolero, minero y comercial concentraron el 49.57% de los recursos. En cuanto al endeudamiento externo neto el aumento fue de US \$2.241 millones.

Respecto del mercado cambiario, en 2007 persistieron los fundamentales que han generado el aumento de los flujos comerciales y financieros a partir del segundo trimestre de 2003, profundizando la tendencia de apreciación del peso. Al cierre de 2007, la revaluación nominal (calculada según la variación de la TRM) fue del 10%, la promedio anual del 11.9%, y la promedio del segundo semestre del 17.2%. A partir de abril de 2007 la JDBR redefine los instrumentos de política cambiaria para atenuar la revaluación, reduciendo las compras discrecionales e implementando encajes que encarecen los créditos externos y reducen la rentabilidad de las inversiones de portafolio.

#### **1.4 SITUACIÓN FISCAL**

Los resultados del balance fiscal de 2007 confirman el fortalecimiento de la posición fiscal que ha exhibido Colombia a partir de 2003. Según el CONFIS (DOC 008- 2007), el déficit fiscal del consolidado del sector público (SPC) ascendió a \$ 2.481 miles de millones situándose en 0.7% como porcentaje del PIB, cifra análoga a la meta proyectada. El sector público no financiero (SPNF) arrojó un déficit del 1% del PIB, resultado de un déficit del 3.3% del gobierno nacional central (GNC) y un superávit del 2.3% del sector descentralizado. De otro lado, según información preliminar del Banco de la República al cierre de 2007, el saldo de la deuda externa del sector público registró US \$28.780 millones y pasó del 30.9% del PIB en 2003, el más alto en lo corrido de la década, a 16.7% del PIB en 2007.

La meta establecida por el CONFIS para el déficit fiscal del SPC en 2008 es del 1.4% como porcentaje del PIB. Comprende un déficit del 1.7% del PIB para el SPNF y del 3.3% para el GNC.

## **2. ENTORNO ECONÓMICO REGIONAL**

El año 2006 fue un periodo importante en el crecimiento del Producto Interno Bruto (PIB). A nivel nacional esta variable aumentó de \$237.982.297 millones<sup>1</sup> en 2005 a \$254.552.919 millones de pesos en 2006. Esta variación equivale a un aumento del 7,0% que contribuye a la tendencia creciente de este indicador en los últimos seis años.

Para la ciudad de Bogotá, el PIB mostró un comportamiento similar al nacional: un crecimiento sostenido desde 2001, con variaciones positivas desde 2,5% (2001) hasta 7,3% (2006). A nivel departamental, el comportamiento del PIB de Cundinamarca se caracterizó por tener fuertes cambios en la variación anual; sin embargo, para 2006 mostró un resultado positivo con una variación de 8,9%.

A nivel nacional, las cinco zonas con mayor participación en el valor agregado de 2006 fueron: Bogotá con el 26,08%, Antioquia con el 14,77%, Valle con el 10,48%, Santander con el 6,08% y Cundinamarca con el 5,53%; estas zonas son también las que tienen la mayor contribución en la variación del PIB para este período (cuadro 2.1.1).

Por otro lado, las zonas con la menor participación dentro del PIB de 2006 fueron Vaupés con el 0,03%, Guainía con el 0,04%, Amazonas con el 0,08%, Guaviare con el 0,09% y Vichada con el 0,11%.

Las actividades con mayor variación del PIB en Bogotá para 2006 fueron la reparación de automotores, artículos personales y domésticos, con un aumento del 18,2%; los trabajos de construcción de obras civiles con 17,5% y los derechos e impuestos con un aumento del 14,4%.

Para el departamento de Cundinamarca las actividades que tuvieron un mayor aumento en el valor agregado fueron los trabajos de construcción de edificaciones con 79,7%, los servicios de correos y telecomunicaciones con 25,8% y la producción de minerales no metálicos con un avance de 21,3%.

Por su parte, el PIB per capita en Bogotá ha mantenido un crecimiento leve pero constante en los últimos seis años, en 2001 el PIB por persona estaba en 7.833.649 millones de pesos constantes de 2000, para situarse en los 9.560.313 millones (p)<sup>2</sup> de pesos constantes de 2000 en 2006.

En Cundinamarca el PIB también ha tenido un crecimiento leve, desde los 4.892.354 millones de pesos constantes de 2000, en los que se situaba en dicho año, hasta los 6.070.285 millones de pesos (p) en 2006.

---

1 Estos valores están calculados a precios constantes del 2000.

2 Provisional.

La variación del IPC para la ciudad de Bogotá en el 2007 fue de 5,6%, al registrar un aumento de 1,4 puntos porcentuales respecto al incremento obtenido en el mismo período de 2006, el cual fue de 4.1% (ver cuadro 2.2.1.1). Por otra parte, el IPC de Bogotá en este período se acercó al IPC nacional, con una diferencia de 0,1 puntos porcentuales menos que el registrado a nivel nacional (ver gráfico 2.2.1.1).

La variación más significativa a nivel de grupos de gasto la obtuvieron los alimentos con 7,8%, seguidos por el grupo de salud con 7% y educación con 5,6% para Bogotá en el 2007.

Al analizar el comportamiento por artículos en la ciudad de Bogotá, que tienen la mayor participación en la inflación nacional, se encuentran la carne de res con una variación de 16,81%, la leche con 16,80%, los gastos en arriendo imputado con 4,20% y los servicios bancarios con 7,55% (ver cuadro 2.2.1.5).

En el periodo comprendido entre los años 2002 y 2007, el número de ocupados en Bogotá aumentó en 494 mil personas, llegando a un total de 3.293 mil personas ocupadas en 2007(cuadro 2.3.1).

Las tres principales ramas de actividad que en 2007 absorbieron la mayor cantidad de ocupados fueron la de servicios comunales, sociales y personales, con un total de 862 mil personas ocupadas; le siguen en orden de importancia el sector de comercio, hoteles y restaurantes con 828 mil personas y, en tercer lugar, la industria manufacturera con 591 mil personas.

Del total de personas ocupadas en Bogotá el 55,71% fueron empleados particulares, el 27,52% por cuenta propia, el 5,45% corresponde a los empleados del gobierno, otro 5,27% son patronos o empleadores, el 4,12% son empleados domésticos y el resto representa un 1,94% (gráfico 2.3.1).

Del 78,67% de la población en edad de trabajar para 2007 el 56,26% equivale a la población ocupada, según lo explica la tasa de ocupación (cuadro 2.3.2.); mientras que el 10,48% corresponde al porcentaje de la población que está buscando trabajo y pertenece a la población económicamente activa, según lo explica la tasa de desempleo.

Para 2007 el número de personas en edad de trabajar y que se clasificó como económicamente inactivas aumentó en la ciudad de Bogotá en 133 mil personas desde el año anterior, llegando a 2.175.000 personas en el período de referencia; el 35,56% corresponde a estudiantes, el 43,26% a personas dedicadas a oficios del hogar y el 20,17% a otros<sup>3</sup> (gráfico 2.3.2).

---

<sup>3</sup> La categoría de otros en esta tasa hace referencia a los pensionados, jubilados, rentistas, inválidos y a las personas que no les llama la atención o creen que no vale la pena trabajar.



El comportamiento de la actividad empresarial en la región Bogotá – Cundinamarca fue positivo, pues la economía avanzó con respecto al 2006, debido al crecimiento de Bogotá (7,3%) y de la nación (7,0%). Así mismo, creció la actividad empresarial en la región Bogotá – Cundinamarca, pues se crearon 16.912 nuevas sociedades, con \$1.961.932 millones en activos; y se redujo en 113 el número de sociedades liquidadas, ya que se disolvieron 3.675 sociedades con \$1.075.281 millones<sup>4</sup> de capital.

El buen comportamiento en la región se reflejó en los indicadores de desempeño de las principales actividades productivas: crecieron las ventas, bajaron los inventarios y aumentó el uso de la capacidad instalada. Así lo corroboran los balances en la construcción, el comercio, la industria y los servicios. Además, la región exportó la cifra record de US \$5.078 millones en productos no tradicionales.

Como resultado, la región Bogotá – Cundinamarca se consolidó como el principal centro empresarial del país y en la región más atractiva para localizar y desarrollar actividades productivas. Es el centro de servicios del país, cuenta con una importante actividad industrial y registra los niveles de inversión más altos a nivel nacional. Entre los factores atractivos de la región se destacan: un mercado con cerca de 9 millones de habitantes, y facilidades logísticas y de conectividad para las empresas que se localizan.

A continuación se analizan los principales aspectos del comportamiento empresarial en el 2007, relacionados con la creación, liquidación, capitalización e inversión en sociedades. Es importante señalar que en este análisis no se incluyen las empresas que se crearon como personas naturales, que en la región pueden llegar a una cifra de 40 mil nuevas empresas cada año.

En el 2007 aumentó en 1.338 el número de sociedades que se crearon con respecto al 2006: de 15.574 a 16.912 sociedades y con un crecimiento de 8,6%. La mayoría de sociedades se localizaron en Bogotá (98.0%) y en los municipios de la sabana y Soacha. En el resto de municipios de Cundinamarca sólo se crearon 305 sociedades.

La mayoría de las nuevas empresas (95,55%) se conformaron como microempresas<sup>5</sup>, y según la participación en el capital invertido también

---

<sup>4</sup> Se analiza el comportamiento de las empresas creadas como sociedades, que permite conocer el comportamiento del capital de inversión y sus cambios. No se incluyen las empresas creadas por personas naturales, las cuales no están obligadas a registrar los cambios en su estructura económica y financiera.

<sup>5</sup> La Ley 905 de agosto de 2004 que modifica la Ley 590 del 2000 o Ley de “Promoción del Desarrollo de la Micro, Pequeña y Mediana Empresa Colombiana”, definió el tamaño de las sociedades de acuerdo con los activos totales y el número de trabajadores, en micro, pequeña y mediana empresa. De acuerdo al valor de los activos, las micro empresas son aquellas con menos de \$179 millones, pequeña entre \$179 y \$1.790 millones, medianas de \$1.790 millones a \$10.740 millones y gran empresa superiores a \$10.740 millones.

ocupan el primer lugar con el 59,10% del nuevo capital; en segundo lugar, figuran las pequeñas empresas (3,75%) con el 18,84% del capital constituido, en tercer lugar las grandes empresas (0,25%) con el 15,71% de dicho capital, y en último lugar las empresas medianas (0,45%) con el 6,34% de las entidades que iniciaron su actividad.

Se destaca el aumento en el número de sociedades dedicadas a actividades de servicios: del total de activos el 14,49% se concentró en comercio y reparación de vehículos, mientras que las inmobiliarias y alquiler alcanzaron el 45,46%. El sector agrícola tiene gran importancia en la estructura económica de Cundinamarca, al participar con el 2,20% de las sociedades constituidas.

El balance positivo en las expectativas de los empresarios de la región fue un factor que contribuyó al buen resultado de la economía regional. En diciembre del 2007, para el 64% de los comerciantes la situación económica fue buena y para el 36% aceptable. En el comercio el aumento en los desembolsos de créditos para consumo, a pesar del incremento en las tasas de interés, se destacó como factor favorable. Por su parte, en la industria, el 67% de los empresarios consideró que su situación económica fue buena, y solo para el 3% fue mala.

Según la organización jurídica de las nuevas sociedades, el 63,23% se constituyó como sociedades limitadas. Esta forma de organización jurídica se usa generalmente en la constitución o creación de micro y pequeñas empresas de origen familiar. La sociedad unipersonal representó el 20,35%, y se caracterizó por limitar la responsabilidad al monto de los aportes del socio o propietario.

Finalmente, la sociedad anónima representó el 11,28% de las sociedades creadas. Esta figura jurídica le da a las empresas mayores facilidades para capitalizarse y crecer, pues les permite acceder a recursos financieros a través de emisión y colocación de acciones y bonos en el mercado financiero. La liquidación de sociedades tiene efectos negativos en la actividad económica de la región: con cada empresa que se liquida se pierde el capital y el esfuerzo e iniciativa de los emprendedores, se reduce la generación de impuestos, y se limitan las oportunidades a las personas de acceder a un ingreso y un empleo de calidad.

En el 2007 se liquidaron 3.675 sociedades, 113 menos que en el 2006, de ellas la mayoría en Bogotá (3.587). Las sociedades que se liquidaron tenían un capital de \$1.075.281 millones. Según el tamaño, la mayoría (3.090) eran microempresas y Pymes (559).

La reducción en el número de grandes empresas que se liquidaron fue un aspecto que se destacó: de 37 en el 2006, a 26 en el 2007. En cuanto al capital liquidado el 64,20% era de microempresas.

En dos actividades se concentró el mayor número de sociedades liquidadas (52,1%): comercio y reparación de vehículos (29,55%) y actividades inmobiliarias y de alquiler (22,37%).

Entre las causas más frecuentes asociadas a la liquidación de empresas se encuentran, generalmente, la reducción de las ventas, los malos manejos administrativos, la falta de capacidad para competir, la falta de personal competente para administrar la empresa, la mezcla de problemas familiares con el manejo de la empresa, la tecnología obsoleta y la elevada carga tributaria y el alto endeudamiento<sup>6</sup>.

En el 2007, el 59,48% de las sociedades que se liquidaron en la región eran sociedades limitadas. Estas sociedades enfrentan dificultades para crecer e incrementar su capital y para financiarse deben endeudarse o recurrir al aporte de los socios.

En síntesis, el balance del comportamiento de las empresas en el 2007 fue positivo: aumentó el número de empresas creadas, disminuyó el número de las liquidadas y Bogotá - Cundinamarca se consolidó como el centro económico y empresarial del país.

En el 2007, el balance en las reformas de capital fue positivo: llegaron a \$6.323.465 millones las reformas de capital de las sociedades registradas en la región.<sup>7</sup> En las actividades de transporte y almacenamiento y comunicaciones se registró el mayor aumento de capital. En otras actividades se presentaron incrementos menos significativos, como en intermediación financiera, (un poco más de \$63 mil millones) y actividades inmobiliarias y de alquiler (alrededor de \$215 mil millones).

El capital neto suscrito permite conocer la magnitud de la formación de capital en la ciudad. Se obtiene de la diferencia entre el capital constituido y liquidado más el resultado de las reformas de capital

En el 2007 las inversiones de los empresarios de Bogotá y Cundinamarca para crear y capitalizar las empresas llegaron a \$7.210.117 millones. Este comportamiento es favorable y contribuye a ampliar la capacidad de la región para crecer y generar empleo. Las empresas de la región invirtieron en la modernización y ampliación de su estructura productiva y en algunos casos para ingresar y ampliar sus negocios a los mercados externos.

Los sectores que lideraron el aumento en la inversión fueron: transporte, almacenamiento y comunicaciones, actividades inmobiliarias y de alquiler y

---

<sup>6</sup> Causas de la liquidación obligatoria de sociedades. Estrategias para prevenir la crisis. Superintendencia de Sociedades. 2004

<sup>7</sup> El incremento de las reformas al capital se presentó principalmente en Bogotá, por un monto de \$5.154.427 millones, en especial por las reformas al capital de ECOPETROL realizadas durante 2007 (fuente: Cámara de Comercio de Bogotá).

comercio y reparación de vehículos. Por el contrario, en la industria manufacturera se registró la mayor reducción en la inversión.

En síntesis, en el 2007 la región Bogotá - Cundinamarca continuó fortaleciéndose como la principal zona económica y empresarial del país. La región ha logrado avances evidentes y tenemos, sin embargo, el reto de crecer al 8,5% de manera consistente para darle sostenibilidad al crecimiento de la economía y mantener la dinámica de creación de nuevas sociedades y empresas, y darle impulso a las existentes. Además, para poder realizar las inversiones públicas, reducir el desempleo, crear nuevas oportunidades de crecimiento empresarial y productivo y elevar la calidad de vida.

Para lograr esta meta, es indispensable fortalecer la cooperación público - privada. De manera particular para apoyar el emprendimiento, atraer inversión y fomentar la creación de sectores productivos de clase mundial.

Reducir la informalidad empresarial y laboral es otra prioridad para consolidar un entorno que facilite el desarrollo de la actividad productiva y el crecimiento de las empresas, y mejorar la calidad del empleo. Para este propósito la Cámara de Comercio de Bogotá, en alianza con los gobiernos nacional y distrital, los gremios y los empresarios, promueven la estrategia de formalización empresarial y laboral en Bogotá, articulándola con el apoyo al emprendimiento.

Las acciones para implementar esta iniciativa de gran impacto incluyen la realización de censos empresariales, el fomento a la cultura de la formalidad en la ciudadanía, la simplificación de trámites para la creación y operación de las empresas, la adopción de un régimen simplificado único para el pago de impuestos que beneficie a los empresarios y el control de las autoridades sobre el cumplimiento de las normas de operación de los negocios.

Igualmente, es prioritario promover el desarrollo de sectores de clase mundial en la región que permitan consolidar nuevas fuentes de crecimiento, con empresas de vocación exportadora. En las actividades de servicios se concentra el 76% de las empresas y la región tiene grandes ventajas competitivas. Para posicionar a Bogotá y la región como una plataforma atractiva para la localización y el desarrollo de las actividades de servicios, se creó la Coalición Regional de Servicios de Bogotá y Cundinamarca, en alianza con los gremios, las autoridades nacionales, distritales y departamentales, las universidades, asociaciones de profesionales y empresarios. La meta es promover las exportaciones de servicios de la región con énfasis en informática y telecomunicaciones, industrias creativas, educación superior, servicios profesionales, turismo, salud de alta complejidad y construcción y obras públicas.

Para el año 2007 Bogotá tuvo la mayor contribución a la variación de las exportaciones colombianas con respecto a las demás ciudades del país. Con

el 5,56% de la variación total y Cundinamarca ocupó el cuarto lugar con una contribución del 2,89%, después de Antioquia con 4,33% y Norte de Santander con 3,71%<sup>8</sup>.

En el 2007 se exportaron desde Bogotá 2.938.033 miles de dólares FOB<sup>9</sup>, monto que representa una variación de 31,3% con relación a la cuantía tranzada en el 2006. A nivel sectorial, la industria tiene la mayor contribución a esta variación con 2.797.294 miles de dólares FOB y 29,55%, y le sigue el sector agropecuario, de caza y silvicultura con 130.290 miles de dólares FOB y 1,63%.

Las exportaciones de Cundinamarca, sin incluir Bogotá, para 2007 aumentaron en total un 20,5% con respecto a 2006, llegando a un monto total de 2.140.043 miles de dólares FOB. Las contribuciones más grandes a esta variación fueron las del sector industrial con un 13,0% de la variación total y 1.180.603 miles de dólares FOB; le sigue el sector agropecuario, caza y silvicultura con una contribución a la variación de 7,54% y un monto exportado de 952.367 miles de dólares FOB.

El principal país de destino de las exportaciones de Bogotá y Cundinamarca fue Venezuela con el 33,64%, le siguen Estados Unidos con el 25,96%, Ecuador con 8,72%, Perú con 3,27%, China con 3,0%, México con 2,70% y el restante 22,71% tiene como destino otros 158 países.

Al igual que en las exportaciones, en las importaciones Bogotá también tiene la mayor contribución a la variación del total nacional con 8,08%, le siguen Antioquia con una contribución de 3,60% y Cundinamarca en tercer lugar con 3,44%<sup>10</sup>.

Aunque las importaciones de Bogotá tuvieron una variación de 20,7%, el monto total fue de 12.340.923 miles de dólares CIF<sup>11</sup>, es decir, aunque la variación porcentual de las importaciones en 2007 fue menor que la variación de las exportaciones, el valor de las importaciones representó más de 4 veces el valor de las exportaciones.

El sector con mayor contribución al aumento de las importaciones en Bogotá fue la industria con 12.043.655 miles de dólares CIF y 21,76%, le sigue el sector agropecuario, caza y silvicultura con un monto de 249.721 miles de dólares CIF y una contribución de 0,47% en la variación de las importaciones para Bogotá.

---

8 Fuente DANE.

9 Corresponde al precio de venta de los bienes embarcados a otros países, puestos en el medio de transporte, sin incluir valor de seguro y fletes.

10 Fuente DANE.

11 Es el precio total de la mercancía, incluyendo en su valor los costos por seguros.

Con respecto al departamento de Cundinamarca, sin incluir Bogotá, tuvo una variación de 26,9% para situarse en un monto total de importaciones de 4.247.117 miles de dólares CIF para 2007, que representan aproximadamente 2 veces el valor de sus exportaciones.

De los siete sectores de la economía que participan en las importaciones de Cundinamarca, la industria es el mayor importador, con un monto total de 4.017.327 miles de dólares CIF en el 2007 y una contribución de 25,08% en la variación total del departamento.

Los tres principales países de origen de las importaciones de Bogotá y Cundinamarca fueron Estados Unidos con el 22,37%, le siguen China con el 11,53% y México con el 9,76% (gráfico 2.5.2.1).

Según la clasificación CUODE<sup>12</sup>, el 51,48% de las importaciones de Bogotá en el 2007 correspondieron a bienes de capital y materiales de construcción, el 26,97% a materias primas y productos intermedios y el 21,42% se importó como bienes de consumo.

El 40,54% de las importaciones de Cundinamarca se usó como materias primas y productos intermedios, el 32,31% como bienes de capital y materiales para la construcción y el 27,10% fueron bienes de consumo.

Al comparar los montos exportados e importados de Estados Unidos en 2007, se aprecia que se importaron 2.393.359 miles de dólares más de los que se exportaron; de China se importaron 1.760.468 miles de dólares más de los que fueron exportados; de México se importaron 1.481.642 dólares más de los que se exportaron y de Brasil se importaron 1.143.283 dólares por encima del valor que se exportó en el año periodo (gráfico 2.5.2.2).

Las captaciones del sistema financiero de Cundinamarca alcanzaron un saldo de \$1.829.800 millones al terminar el año 2007, con un crecimiento de \$113.039 millones (6.6%) frente a diciembre de 2006. Tal avance fue impulsado por las captaciones de los bancos comerciales, en particular por los depósitos de ahorros y los depósitos en cuenta corriente, que arrojaron incrementos de \$53.625 millones (5.4%) y \$40.742 millones (10.4%), respectivamente. También influyó el ascenso de \$15.959 millones (5.0%) en los certificados de depósito a termino; por el contrario, las cuentas de ahorro especial se redujeron en \$1.063 millones (-8.6%). Por su parte, las compañías de financiamiento comercial experimentaron un buen desempeño al aumentar sus depósitos en \$455 millones (70.3%).

El saldo de las colocaciones del sector financiero en el departamento de Cundinamarca al finalizar el año 2007 ascendió a \$1.762.791 millones, lo que equivale a un significativo crecimiento de \$462.786 millones (35.6%),

---

12 Clasificación Según Uso o Destino Económico. Codificación de las mercancías según el fin económico al cual serán destinadas, es decir, bienes de capital, intermedios y de consumo.

producto del incremento de \$446.590 millones (34.6%) experimentado por los desembolsos de la banca comercial, derivado fundamentalmente del avance de los préstamos comerciales y los créditos de consumo, que crecieron en \$187.299 millones (37.4%) y \$172.421 millones (38.1%), respectivamente. De igual forma, se destaca el incremento en los préstamos de vivienda por \$61.311 millones (42.2%), así como el avance de \$25.559 millones (13.4%) en los microcréditos.

Similar comportamiento al de la banca comercial registraron las compañías de financiamiento comercial, toda vez que reportaron un avance de \$3.005 millones (31.4%), concentrado en el rubro de los microcréditos, el cual creció 77.3%.

Es de resaltar el repunte de 1.378.4% de las cooperativas financieras, explicado por el crecimiento de \$9.479 millones (990.5%) en los créditos de consumo.

Finalmente, resulta pertinente señalar que las captaciones y la cartera del departamento de Cundinamarca tuvieron, en forma respectiva, una participación de 1.6% y 1.4% en el consolidado del sector financiero nacional.

Al terminar el año 2007 la administración central del Departamento de Cundinamarca registró ingresos por valor de \$1.278.901 millones, con una disminución de \$22.188 millones (-1.7%) frente al 2006, lo que obedece al descenso de \$107.531 millones (-57.0%) en los ingresos no tributarios, específicamente en el rubro de fondos especiales; entre tanto, en los ingresos tributarios la sobretasa a la gasolina se redujo en \$13.063 millones (-38.0%). Dentro de los ingresos tributarios se destaca el avance que presentaron los impuestos a la cerveza en \$20.381 millones (15.6%) y el de registró y anotación de \$17.237 millones (11.8%).

Por su parte, los giros y compromisos de la administración central arrojaron un total de \$1.495.002 millones, superior en \$227.873 millones (18.0%) al ejecutado un año atrás. Tal incremento se explica fundamentalmente por el aumento de los gastos de funcionamiento en \$121.054 millones (12.8%), a causa de las mayores erogaciones por remuneración al trabajo, debido al pago del escalafón a los maestros, también influyó el incremento de \$97.282 millones (37.2%) en la formación bruta de capital, básicamente por las adiciones en los gastos de inversión. En resumen, al terminar el año 2007 la situación fiscal de Cundinamarca presentó un déficit de \$216.101 millones.

Los principales pasivos y obligaciones de la Gobernación de Cundinamarca ascendieron a \$1.646.696 millones, lo que evidencia un incremento anual de \$154.029 millones (10.3%), explicado por el avance de \$142.511 millones (63.3%) en la deuda pública interna de largo plazo, como resultado de los préstamos contratados con la banca comercial y la emisión de títulos y

bonos. Por su parte, el saldo de la deuda pública externa disminuyó en \$2.489 millones (-5.6%), como consecuencia del menor endeudamiento con la banca multilateral. Las cuentas por pagar mostraron un comportamiento similar al del año 2006, al aumentar en solo \$1.486 millones (0.1%) durante el 2007.

Para el 2007 el sacrificio de ganado correspondió a 1.155.094 cabezas en el departamento de Cundinamarca. El 53,6% correspondió a ganado vacuno y el restante 46,4% a ganado porcino.

Del total de ganado sacrificado para este periodo el 87,5% correspondió a la ciudad de Bogotá, el 4,5% a Zipaquirá, el 1,9% a Chía, el 1,6% a Facatativa, y entre Girardot, Fusagasugá, Soacha, Funza Cáqueza, Chipaque y Madrid sumaron el 4,5% restante.

Entre 2006 y 2007 el sacrificio de ganado vacuno disminuyó en 11.232 machos y en 2.998 hembras, mientras que el degüello de ganado porcino aumentó en 41.409 machos y en 22.637 hembras.

Al comparar con el nivel nacional, el sacrificio de ganado vacuno para 2006 en Bogotá y Cundinamarca equivalía al 26,64% del total y el degüello de ganado porcino al 36,06% del sacrificado en el territorio nacional. Para 2007 el 25,40% del ganado vacuno y el 35,67% del porcino sacrificado en el país correspondieron a Bogotá y Cundinamarca.

Al final del 2006 el stock de vivienda<sup>13</sup> en Bogotá era de 1.684.713 unidades, si se compara esta cifra con la de 2007, se aprecia un incremento de 43.146 unidades, el cual representa un aumento del 2,6%. El porcentaje de viviendas ubicadas en la cabecera<sup>14</sup> alcanzó en el 2007 el 99,62% del total de viviendas en esta ciudad.

A nivel departamental, en Cundinamarca, sin incluir Bogotá, el número de viviendas pasó de 532.652 en 2006 a 546.801 en 2007, con una variación porcentual positiva del 2,7%. El stock total para 2007 en la cabecera del departamento abarcó el 56,36% del total de las viviendas.

Para Bogotá, el 53,76% de las viviendas en la cabecera eran propias, mientras que el 44,99% fueron arrendadas y el 1,25% corresponde a otro tipo de ocupación. En la zona resto<sup>15</sup> de Bogotá el 53,52% de las viviendas eran propias, el 37,29% de otro tipo de ocupación y el 9,19% se encontraban arrendadas.

---

13 Número de viviendas existentes.

14 Es el área geográfica delimitada por el perímetro urbano, cuyos límites se establecen por Acuerdo del Concejo Municipal. Corresponde al lugar en donde se ubica la sede administrativa de un municipio.

15 Se caracteriza por la disposición dispersa de viviendas y explotaciones agropecuarias existentes en ella. No cuenta con un trazado o nomenclatura de calles, carreteras, avenidas, y demás. Tampoco dispone, por lo general, de servicios públicos y otro tipo de facilidades propias de las áreas urbanas.



Al analizar las series históricas, tomando como período de referencia el lapso comprendido entre 1986 y el 2000, el crecimiento del número de viviendas arrendadas y las propias muestran la misma tendencia, con una diferencia aproximada de 1,3%. A partir de 2001 esta diferencia en las variaciones desaparece, creando una situación de paridad de crecimientos entre ambas variables (gráfico 2.8.6.1.3).

Según el Censo de edificaciones, entre 2006 y 2007 el número de obras culminadas en Bogotá disminuyó en 508.807 metros cuadrados de los 929.241 metros cuadrados del total de la reducción a nivel nacional, lo que representó para la ciudad capital un salto de 4.677.644 metros cuadrados en 2006 a 4.168.837 metros cuadrados en 2007.

Por el contrario, el área total de obras en proceso en Bogotá pasó de 5.169.318 metros cuadrados a 7.242.470 metros cuadrados, al confrontar el cuarto trimestre de los dos años en estudio, con un aumento de 2.073.152 metros cuadrados de los 3.554.556 metros cuadrados en que creció el área a nivel nacional.

Las obras paralizadas pasaron de 648.856 metros cuadrados en el cuarto trimestre de 2006 a 621.382 metros cuadrados en igual período de 2007 en la ciudad capital, reducción que representa 27.474 metros cuadrados; mientras que a nivel nacional se observa un descenso de 8.290 metros cuadrados.

En cuanto a la evolución de los costos de construcción de vivienda captados por el ICCV, en el 2007 se registró un incremento del 4,2% a nivel nacional y de 4,1% para Bogotá. A pesar de este aumento, en el último año la variación fue inferior en 2,4% a las registradas en el 2006 para el índice nacional y en 2,1% para la ciudad de Bogotá.

A nivel general, el grupo de artículos que tuvo el mayor incremento fue el de “maquinaria y equipo” con una variación positiva de 8,2% en la ciudad de Bogotá, acercándose a la variación nacional de 8,8%. A nivel de artículos, los que más influyeron en el aumento de los costos de la construcción de vivienda a nivel nacional fueron: el salario del oficial con una variación de 5,9%, el salario del ayudante con un incremento del 6,3% y el precio de los concretos con un avance de 4,2%.

Según el Índice del Precio de la Vivienda Nueva (IPVN), el valor de la vivienda nueva en Bogotá viene con una tendencia creciente desde el segundo trimestre de 2003, desde este periodo la vivienda ha mantenido variaciones positivas hasta del 5,4%, la cual se registró en el tercer trimestre de 2007. Este comportamiento es muy parecido al de los precios de la vivienda nueva a nivel nacional, los cuales han aumentado desde el segundo trimestre del 2002, con un máximo de 4,5% en el primer trimestre de 2004.

Por el contrario para Soacha, el único municipio de Cundinamarca para el que se calcula este índice, el comportamiento del valor de la vivienda ha alcanzado disminuciones del 17,5% (cuarto trimestre del 2004) y aumentos hasta del 14,3% (primer trimestre de 2004).

Dentro de las ciudades para las que se calcula este índice, las que tuvieron mayor variación anual en 2007 fueron: Cali con 27,8%, Bucaramanga con 17,2%, Bogotá con 14,4% y Medellín con 13,5%.

En Cali el precio de los apartamentos nuevos en 2007 tuvo un incremento del 27,1% y el de las casas subió 28,0%; para Bucaramanga este indicador aumentó 25,4% y 8,5%; para Bogotá 18,1% y 4,6% y para Medellín 12,8% y 16,5%, respectivamente.

Las ciudades que reportaron el mayor aumento del precio de vivienda nueva en los estratos socioeconómico medios fueron: Bogotá con una variación de 21,4% y Cali con un aumento de 30,6%, el resto de las ciudades mostraron el mayor aumento en los estratos altos: Bucaramanga con 21,7%, Medellín con 18,9%, Pereira con 14,8%, Barranquilla con 11,5% y Armenia con 8,9%.

Para el 2007 se tramitaron en Bogotá 46.832 licencias de construcción, equivalentes a 4.785.455 metros cuadrados, de estos, 669.543 M<sup>2</sup> correspondieron a solicitudes para casas y 4.115.912 M<sup>2</sup> para apartamentos, esta cantidad representa un aumento del 15,6% en el total del área solicitada para la construcción de vivienda en el 2007 con respecto a 2006.

A nivel departamental, el área licenciada para la construcción de vivienda en Cundinamarca, sin tomar en cuenta Bogotá, aumentó un 36,2% entre 2006 y 2007 (cuadro 2.8.6.6.1), este incremento equivale a un área total en 2007 de 830.857 metros cuadrados, de los cuales 766.326 M<sup>2</sup> se solicitaron para construir casas y 64.531 M<sup>2</sup> para apartamentos.

El porcentaje del área destinada para vivienda de interés social (VIS) en Bogotá bajó de 24,00% a 17,92% entre 2006 y 2007, mientras que para Cundinamarca pasó del 19,78% al 49,53% del área licenciada total para vivienda. En comparación con la medida en unidades de viviendas licenciadas, el porcentaje destinado a VIS en Bogotá pasó de 40,33% a 32,11% entre 2006 y 2007; y para Cundinamarca aumentó de 39,1% a 68,2%.

Con respecto a todos los destinos de las licencias tramitadas en Bogotá en el 2007, de los 6.277.035 M<sup>2</sup> licenciados para construcción de edificaciones, el 76,24% fue para vivienda, el 8,55% para oficinas, el 6,01% para comercio, el 2,77% para industria, el 2,33% para hoteles, el 2,03% para educación y el 2,07% restante para administración pública, hospitales, zonas sociales y de recreación, centros religiosos, bodegas y otros destinos como parquederos.

Para Cundinamarca el 79,60% del área licenciada para construcción de edificaciones tuvo como destino la vivienda, el 0,25% para oficinas, el 7,92% para comercio, el 7,54% para industria y el 4,67% restante para los demás destinos diferentes a vivienda y obras civiles.

Para 2007 se financiaron 48.862 soluciones de vivienda, entre viviendas nuevas y lotes con servicios a nivel nacional, de las cuales 26.168 fueron en Bogotá y 2.489 en Cundinamarca.

Para adquirir vivienda usada se otorgaron créditos hipotecarios para 41.661 soluciones de vivienda en todo el país, de los cuales 16.753 corresponden a Bogotá y 1.080 a Cundinamarca.

A nivel nacional Bogotá fue la zona con mayor participación en el total del número de viviendas financiadas con el 47,41%, le siguen en orden de importancia Antioquia con 11,67%, Valle del Cauca con el 10,65%, Santander con el 4,13%, Cundinamarca con el 3,94% y los demás departamentos con el 22,19%.

El valor de los créditos desembolsados para vivienda nueva y lotes con servicios en Bogotá aumentó en el 2007 en 55,6% con respecto al año anterior, al pasar de \$610.885 millones a \$950.622 millones. Para vivienda usada la variación fue de 9,4% en el mismo periodo.

En Cundinamarca el valor de los créditos entregados en 2007 para la compra de vivienda nueva y lotes con servicios aumentó en 152,5% con respecto al año anterior, es decir, de \$31.887 millones financiados en 2006 se pasó en 2007 a \$80.506 millones. Para la compra de vivienda usada el valor de los créditos en Cundinamarca aumentó el 59,6%.

En 2007 los bancos comerciales entregaron en todo el país 44.617 créditos hipotecarios para la compra de vivienda nueva<sup>16</sup> y 30.510 para vivienda usada, las cajas de vivienda otorgaron 2.416 para vivienda nueva y 247 para usada y el Fondo Nacional de Ahorro concedió 2.335 créditos para compra de vivienda nueva y 10.904 para usada.

En total, para 2007 los bancos comerciales financiaron \$1.790.333 millones para la compra de vivienda nueva<sup>17</sup> y \$1.566.020 millones para vivienda usada, el FNA financió \$77.447 millones en vivienda nueva y \$333.280 millones en usada y las cajas de vivienda financiaron \$41.142 millones para la compra de vivienda nueva y \$10.195 millones para usada.

De otra parte, en 2007 el parque automotor de servicio público, excluyendo taxis, en el área Metropolitana de Bogotá aumentó 3,9%. Teniendo en

---

<sup>16</sup> Incluye lotes con servicios.

<sup>17</sup> Incluye lotes con servicios.

cuenta que para este cálculo hace parte el transporte público de los municipios aledaños a Bogotá<sup>18</sup>, el microbús fue el medio de transporte con mayor crecimiento en el número promedio de afiliaciones mensuales, al registrar un 28,9% más que en el periodo anterior. En orden de importancia le siguió Transmilenio con un incremento del 17,8% y los alimentadores con 8,3%.

Los pasajeros transportados aumentaron 11,3% en 2007, 191,8 millones de pasajeros más que en 2006 para Bogotá y su área metropolitana. El mayor aumento en esta variable fue para los microbuses con un incremento del 27,8%, le siguen, las busetas (que incluyen corriente, ejecutiva y superejecutiva) con un 18,8% y el alimentador del sistema Transmilenio con un aumento de pasajeros del 9,2% en 2007.

Para el primer semestre de 2007 Bogotá tuvo el 39,1% del total producido por el transporte urbano en el territorio nacional y el 41,8% de pasajeros transportados. Para el segundo semestre del mismo año la proporción del total producido fue de 41,5% y para los pasajeros transportados fue de 43,6%.

Los buses en Bogotá tuvieron la proporción de pasajeros transportados más alta con una participación del 27,4%, estos incluyen bus ejecutivo, intermedio, superejecutivo y corriente; le siguen las busetas con un 24,3%, y en tercer lugar los microbuses con el 18,1% en 2007 (ver gráfico 2.8.7.1.2).

Bogotá y su área metropolitana alcanzaron el 39,4% del total nacional del promedio diario de vehículos en servicio, el 42,6% del promedio de pasajeros transportados diariamente y el 40,2% del total producido en promedio al día.

Según las cifras de la Aeronáutica Civil, el número de pasajeros transportados a nivel nacional aumentó en 6,5% para 2007 y para Bogotá esta variable aumentó un 7,3% en el mismo periodo.

El transporte aéreo de carga medido en toneladas a nivel nacional tuvo una caída del 0,4%, mientras que para Bogotá aumentó el 0,1%.

Para las empresas nacionales que transportan carga a nivel internacional, desde y hasta cualquier destino nacional, la cantidad de toneladas transportados entre 2006 y 2007 disminuyó en 6,9%; para las empresas extranjeras la caída fue del 10,3%.

Para las empresas nacionales que manejan el transporte de carga a nivel internacional, desde y hasta Bogotá, el número de toneladas transportadas aumentó en 3,1%, mientras que para las extranjeras disminuyó en 11,0%.

---

18 Hacen parte los municipios de Cajicá, Chía, Cota, Funza, Gachancipá, Madrid, Mosquera, Tabio, Tenjo, Tocancipá, Sibaté, Soacha y Zipaquirá.

El número de pasajeros transportados por empresas nacionales desde y hasta el interior del país aumentó en 26,3%, mientras que esta misma operación realizada por empresas extranjeras tuvo una variación positiva muy cercana a cero.

El transporte de pasajeros realizado desde y hacia Bogotá por empresas nacionales entre 2006 y 2007 creció en 31,6%, mientras que las empresas extranjeras con esta misma actividad solo consiguieron un aumento del 0,9% en la cantidad de pasajeros transportados.

## 2.1 PRODUCTO INTERNO BRUTO

**Gráfico 2.1.1**  
**Nacional, Bogotá y Cundinamarca. Variación porcentual del PIB a precios constantes del 2000 2001-2006p**

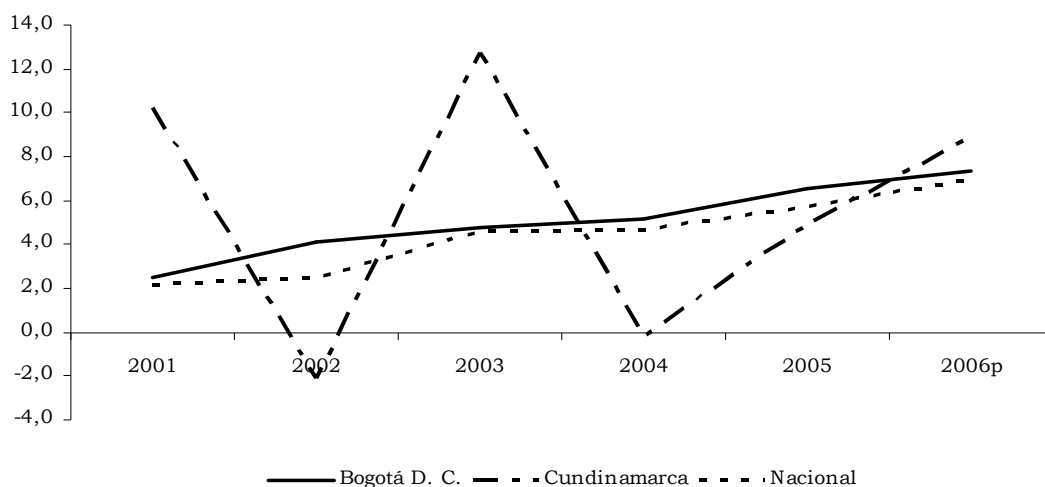

p: Provisional  
 Fuente: DANE

**Gráfico 2.1.2**  
**Bogotá - Cundinamarca. PIB per capita a precios constantes del 2000 2000- 2006p**

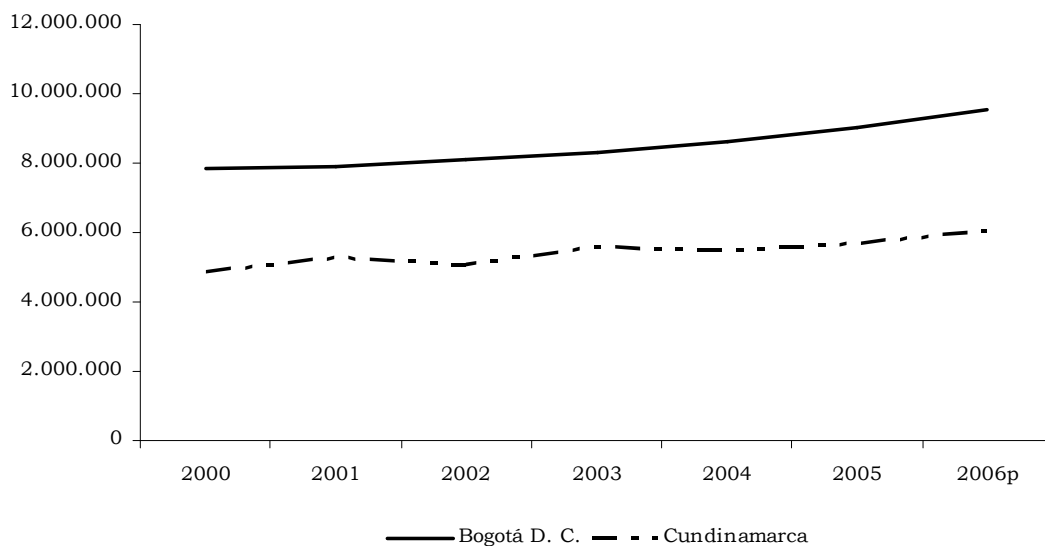

p: Provisional  
 Fuente: DANE

**Cuadro 2.1.1**  
**Colombia. Producto Interno Bruto departamental, variación y**  
**contribución porcentual a precios constantes del 2000**  
**2005 – 2006p**

Departamentos	2005	2006p	Millones de pesos		
			Variación %	Contribución %	Participación %
Total nacional	237.982.297	254.552.919	7,0	6,96	100
Total departamentos	228.061.744	244.548.551	7,2	6,93	96,07
Antioquia	34.885.866	37.597.156	7,8	1,14	14,77
Atlántico	10.092.902	10.858.185	7,6	0,32	4,27
Bogotá D. C.	61.873.580	66.398.445	7,3	1,90	26,08
Bolívar	8.743.299	9.167.955	4,9	0,18	3,60
Boyacá	6.076.687	6.675.741	9,9	0,25	2,62
Caldas	4.248.439	4.711.056	10,9	0,19	1,85
Caquetá	1.094.337	1.163.764	6,3	0,03	0,46
Cauca	3.953.493	4.361.271	10,3	0,17	1,71
Cesar	3.644.829	3.936.536	8,0	0,12	1,55
Córdoba	5.016.719	5.243.547	4,5	0,10	2,06
Cundinamarca	12.929.732	14.076.743	8,9	0,48	5,53
Chocó	826.938	861.009	4,1	0,01	0,34
Huila	4.012.687	4.259.299	6,1	0,10	1,67
La Guajira	2.173.057	2.320.247	6,8	0,06	0,91
Magdalena	3.342.237	3.552.972	6,3	0,09	1,40
Meta	4.386.010	4.676.294	6,6	0,12	1,84
Nariño	4.060.826	4.534.831	11,7	0,20	1,78
Norte Santander	3.770.683	3.995.215	6,0	0,09	1,57
Quindío	1.838.792	2.048.881	11,4	0,09	0,80
Risaralda	4.255.722	4.534.800	6,6	0,12	1,78
Santander	14.458.979	15.482.720	7,1	0,43	6,08
Sucre	1.826.489	1.935.450	6,0	0,05	0,76
Tolima	5.108.038	5.481.874	7,3	0,16	2,15
Valle	25.441.403	26.674.560	4,8	0,52	10,48
Nuevos Departamentos	9.920.553	10.004.368	0,8	0,04	3,93
Amazonas	193.138	209.689	8,6	0,01	0,08
Arauca	1.751.989	1.723.688	-1,6	-0,01	0,68
Casanare	6.200.171	6.253.590	0,9	0,02	2,46
Guanía	80.840	92.574	14,5	0,00	0,04
Guaviare	226.676	240.411	6,1	0,01	0,09
Putumayo	625.889	665.921	6,4	0,02	0,26
San Andrés y Providencia	442.666	456.438	3,1	0,01	0,18
Vaupés	75.950	76.619	0,9	0,00	0,03
Vichada	323.234	285.438	-11,7	-0,02	0,11

p: Provisional  
Fuente: DANE

**Cuadro 2.1.2**  
**Bogotá - Cundinamarca. Valor agregado por ramas de actividad económica, a precios constantes del 2000**  
**2005-2006p**

Actividad Económica	Millones de pesos					
	Bogotá			Cundinamarca		
	2005	2006p	Variación %	2005	2006p	Variación %
Producto interno bruto	61.873.580	66.398.445	7,3	12.929.732	14.076.743	8,9
Café	0	0	--	100.988	49.917	-50,6
Otros productos agrícolas	95.202	77.511	-18,6	1.422.203	1.439.111	1,2
Animales vivos y productos animales	0	0	--	995.590	1.057.865	6,3
Productos de silvicultura y extracción de madera	143	133	-7,0	15.457	14.097	-8,8
Productos de la pesca	0	0	--	5.000	4.713	-5,7
Carbón mineral	0	0	--	3.499	3.298	-5,7
Petróleo crudo, gas natural y minerales de Uranio y Torio	0	0	--	71.467	71.761	0,4
Minerales metálicos	0	0	--	0	0	--
Minerales no metálicos	161.754	114.381	-29,3	88.581	107.413	21,3
Alimentos, bebidas y tabaco	1.767.162	1.893.099	7,1	1.072.718	1.132.850	5,6
Resto de la industria	6.829.921	7.433.325	8,8	1.814.582	2.040.706	12,5
Energía eléctrica	1.196.837	1.262.257	5,5	189.769	207.679	9,4
Gas domiciliario	80.255	83.301	3,8	77.265	82.081	6,2
Agua	168.994	170.708	1,0	23.056	23.474	1,8
Trabajos de construcción edificaciones	1.565.625	1.511.179	-3,5	108.487	194.914	79,7
Trabajos de construcción obras civiles	1.266.555	1.488.411	17,5	147.121	168.507	14,5
Comercio	8.476.947	9.349.451	10,3	1.303.659	1.465.491	12,4
Reparación de automotores, artículos personales y domésticos	780.696	922.461	18,2	278.708	320.548	15,0
Servicios de hotelería y restaurante	717.977	772.684	7,6	173.679	188.715	8,7
Servicios de transporte terrestre	1.693.302	1.888.262	11,5	180.892	197.394	9,1
Servicios de transporte por vía acuática	16.749	16.848	0,6	16.287	14.030	-13,9
Servicios de transporte por vía aérea	556.434	590.146	6,1	123	151	22,8
Servicios complementarios y auxiliares al transporte	226.714	246.509	8,7	159.557	153.012	-4,1
Servicios de correos y telecomunicaciones	1.582.395	1.726.002	9,1	265.110	333.504	25,8
Intermediación financiera de seguros y servicios conexos	5.782.848	6.352.562	9,9	236.208	231.190	-2,1
Servicios inmobiliarios y de alquiler de vivienda	6.555.664	6.621.878	1,0	135.818	126.875	-6,6
Servicios a las empresas excepto financieros e inmobiliarios	4.009.056	4.386.741	9,4	552.474	601.195	8,8
Administración pública	5.807.910	5.967.587	2,7	760.639	864.489	13,7
Servicios de enseñanza	2.976.657	3.107.163	4,4	562.395	582.580	3,6
Servicios sociales y de salud	1.740.552	1.846.154	6,1	366.895	389.075	6,0
Servicios de alcantarillado	213.132	188.299	-11,7	12.566	12.173	-3,1
Servicios de asociaciones y esparcimiento	2.007.032	2.048.598	2,1	323.462	318.843	-1,4
Servicios domésticos	564.547	577.459	2,3	39.425	40.394	2,5
Sub-total valor agregado	56.841.060	60.643.109	6,7	11.503.680	12.438.045	8,1
Derechos e impuestos	5.032.520	5.755.336	14,4	1.426.052	1.638.698	14,9

p: Provisional  
Fuente: DANE



## 2.2 PRECIOS

### 2.2.1 Índice de precios al consumidor

**Cuadro 2.2.1.1**  
**Variación del IPC, según ciudades**  
**2006-2007**

Ciudades	Variación acumulada		Diferencial porcentual
	2006	2007	
Nacional	4,5	5,7	1,2
Barranquilla	6,0	6,6	0,6
Bogotá	4,1	5,6	1,4
Bucaramanga	5,5	5,7	0,2
Cali	4,3	5,0	0,7
Cartagena	5,5	7,2	1,7
Cucuta	6,6	5,2	-1,5
Manizalez	4,8	5,5	0,7
Medellín	3,8	6,7	2,9
Monteria	4,3	5,7	1,4
Neiva	5,6	6,4	0,8
Pasto	4,2	2,6	-1,6
Pereira	5,6	5,8	0,2
Villavicencio	4,7	6,0	1,3

Fuente: DANE

**Gráfico 2.2.1.1**  
**Nacional – Bogotá. Variación acumulada del IPC**  
**1990 – 2007**

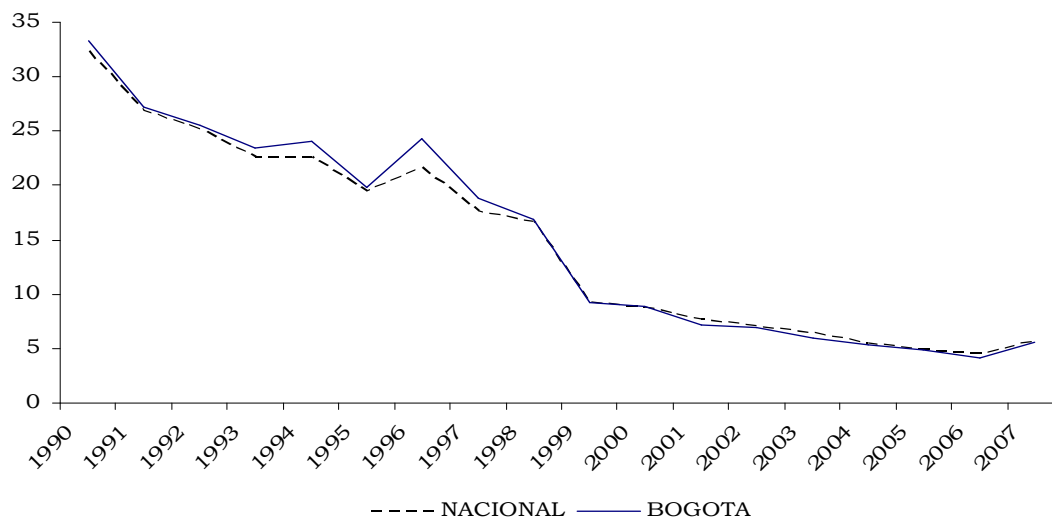

Fuente: DANE

**Cuadro 2.2.1.2**  
**Nacional - Bogotá. Variación acumulada del IPC, según grupos de gasto**  
**2006 - 2007**

Grupos de gasto	Nacional		Diferencia porcentual	Bogotá		Diferencia porcentual
	2006	2007		2006	2007	
Total	4,5	5,7	1,2	4,1	5,6	1,4
Alimentos	5,7	8,5	2,8	5,5	7,8	2,4
Cultura Diversión	0,5	2,5	2,0	0,2	3,8	3,7
Educación	4,7	5,2	0,5	4,5	5,6	1,1
Gastos varios	4,8	4,4	-0,3	5,0	5,1	0,1
Salud	5,3	6,5	1,2	5,6	7,0	1,3
Transporte	4,4	5,1	0,7	2,3	4,7	2,4
Vestuario	0,3	1,7	1,4	1,0	2,5	1,5
Vivienda	4,2	4,3	0,1	4,3	4,3	0,0

Fuente: DANE

**Cuadro 2.2.1.3**  
**Bogotá. Variación acumulada del IPC según grupos de gasto,**  
**por niveles de ingreso**  
**2007**

Grupos de gasto	Total	Ingresos		
		Altos	Medios	Bajos
Total	5,6	4,9	5,7	5,8
Alimentos	7,8	9,1	7,7	7,6
Cultura Diversión	3,8	5,4	3,4	1,8
Educación	5,6	6,6	5,5	4,6
Gastos varios	5,1	6,3	4,9	2,6
Salud	7,0	8,1	6,9	6,2
Transporte	4,7	2,5	5,6	7,5
Vestuario	2,5	1,8	2,7	2,7
Vivienda	4,3	3,8	4,6	4,1

Fuente: DANE

**Cuadro 2.2.1.4**  
**Nacional – Bogotá. Variación acumulada y contribución del IPC según**  
**grupos y subgrupos**  
**2007**

Grupos y subgrupos	Nacional			Bogotá		
	Ponderación	Variación	Contribución	Ponderación	Variación	Contribución
0 Total	100,00	5,69	5,69	100,00	5,57	2,57
1 Alimentos	29,51	8,51	2,64	28,07	7,84	2,29
11 Cereales y productos de panadería	3,25	8,79	0,31	2,78	9,63	0,29
12 Tubérculos y plátanos	1,76	-7,97	-0,17	1,58	-13,51	-0,27
13 Hortalizas y Legumbres	1,89	10,10	0,21	1,67	8,85	0,16
14 Frutas	1,27	7,95	0,12	1,20	7,03	0,11
15 Carnes y derivados de la carne	6,11	13,09	0,80	4,99	12,73	0,63
16 Pescados y otras del mar	0,61	3,79	0,03	0,49	4,14	0,02
17 Lácteos, grasas y huevos	4,56	13,18	0,64	4,34	13,77	0,62
18 Alimentos varios	3,35	6,85	0,26	2,71	8,02	0,25
19 Comidas fuera del hogar	6,71	7,17	0,45	8,31	6,16	0,47
2 Vivienda	29,41	4,26	1,08	29,22	4,29	1,09
21 Gastos de ocupación de la vivienda	22,23	4,37	0,75	22,80	4,16	0,74
22 Combustibles y servicios públicos	3,36	3,77	0,18	3,12	4,16	0,19
23 Muebles del hogar	0,41	4,34	0,01	0,32	3,43	0,01
24 Aparatos domésticos	0,40	-0,91		0,36	-1,40	
25 Utensilios domésticos	0,59	3,47	0,02	0,44	4,22	0,02
26 Ropa del hogar	0,44	1,52	0,01	0,32	2,19	0,01
27 Artículos para la limpieza	1,99	6,17	0,12	1,87	7,09	0,13
3 Vestuario	7,31	1,65	0,08	7,18	2,53	0,13
31 Vestuario	5,15	1,49	0,05	5,10	2,16	0,08
32 Calzado	1,58	0,30		1,28	1,28	0,01
33 Servicios del vestuario y calzado	0,58	5,17	0,03	0,79	5,91	0,04
4 Salud	3,96	6,50	0,30	3,95	6,97	0,34
41 Servicios profesionales	1,92	6,09	0,12	2,06	6,94	0,14
42 Bienes y artículos para el cuidado de la salud	1,80	6,78	0,17	1,56	7,02	0,16
43 Gastos de aseguramiento privados en salud	0,24	6,74	0,02	0,33	6,85	0,03
5 Educación	4,81	5,21	0,26	5,61	5,59	0,33
51 Instrucción y enseñanza	3,85	6,05	0,24	4,57	6,56	0,31
52 Artículos escolares y otros relacionados	0,96	2,08	0,02	1,04	1,41	0,02
6 Cultura, diversión y esparcimiento	3,60	2,50	0,08	3,25	3,84	0,11
61 Artículos culturales y otros relacionados	0,51	0,99		0,50	2,10	0,01
62 Aparatos para la diversión y esparcimiento	0,70	-10,72	-0,04	0,66	-12,27	-0,05
63 Servicios, aficiones, distracción y esparcimiento	2,40	5,05	0,11	2,09	7,05	0,15
7 Transporte y comunicaciones	13,49	5,05	0,86	14,22	4,66	0,78
71 Transporte personal	6,62	2,25	0,16	7,15	2,04	0,16
72 Transporte público	5,34	8,47	0,64	5,42	7,77	0,55
73 Comunicaciones	1,53	2,38	0,05	1,66	3,77	0,07
8 Gastos Varios	7,89	4,42	0,39	8,50	5,12	0,50
81 Bebidas Alcohólicas, tabaco, cigarrillos	0,59	3,12	0,02	0,55	4,41	0,03
82 Artículos para el aseo, cuidado personal	3,79	1,80	0,07	3,61	1,80	0,06
83 Artículos de joyería y otros personales	0,49	3,09	0,02	0,32	5,58	0,02
84 Otros bienes y servicios	3,02	7,44	0,28	4,02	7,54	0,38

Fuente: DANE

**Cuadro 2.2.1.5**  
**Bogotá. Variación acumulada, participación y contribución del IPC**  
**según principales gastos básicos**  
**2007**

Gasto Básico	Variación	Participación	Contribución
	30 mayores		
Carne de res	16,8	9,85	0,55
Arrendamiento imputado	4,2	9,32	0,52
Leche	16,8	7,37	0,41
Servicios Bancarios	7,6	6,80	0,38
Almuerzo	6,2	6,25	0,35
Bus urbano	9,1	3,51	0,20
Combustible (Gasolina)	7,1	3,18	0,18
Arrendamiento efectivo	4,1	2,98	0,17
Medicinas	7,1	2,82	0,16
Pensiones	7,9	2,72	0,15
Servicios relacionados con diversión	9,2	2,70	0,15
Pasaje aéreo	11,2	2,69	0,15
Pan	9,4	2,27	0,13
Buseta	10,5	2,06	0,11
Gaseosas y maltas	11,0	2,01	0,11
Aceites	22,9	1,66	0,09
Arveja	21,2	1,44	0,08
Gas	8,2	1,44	0,08
Matrículas educación superior y no formal	4,6	1,41	0,08
Acueducto, alcantarillado y agua	3,4	1,35	0,08
Otras frutas frescas	6,8	1,32	0,07
Servicio de telefonía residencial	3,9	1,27	0,07
Plátano	24,3	1,25	0,07
Consulta médica general	8,5	1,19	0,07
Taxi	5,4	1,15	0,06
Carne de pollo	4,6	1,09	0,06
Panela	36,5	1,05	0,06
Queso	12,0	0,97	0,05
Servicio doméstico	3,9	0,95	0,05
Hamburguesa	6,1	0,93	0,05
	15 menores		
Frijol	-1,4	-0,06	0,00
Pantalones para mujer	-3,0	-0,08	0,00
Otros artículos escolares	-3,6	-0,08	0,00
Otros artículos relacionados con cultura	-15,2	-0,09	0,00
Artículos para el cuidado del cabello	-1,2	-0,09	-0,01
Camisas para hombre	-1,1	-0,10	-0,01
Equipo de sonido	-8,4	-0,12	-0,01
Servicios de T.V.	-7,0	-0,14	-0,01
Alquiler de videos y juegos electrónicos	-29,0	-0,22	-0,01
Televisor	-13,1	-0,35	-0,02
Otros aparatos de video e imagen	-14,4	-0,35	-0,02
Cebolla	-10,6	-0,37	-0,02
Azúcar	-16,3	-0,87	-0,05
Vehículos	-4,1	-2,31	-0,13
Papa	-23,8	-6,65	-0,37

Fuente: DANE

## 2.3 MERCADO LABORAL

**Cuadro 2.3.1**  
**Bogotá. Ocupados según rama de actividad**  
**2002 – 2007 promedio anual**

Rama de actividad	Miles de personas					
	2002	2003	2004	2005	2006	2007
Total	2.799	2.965	3.024	3.191	3.262	3.293
No informa	6	3	2	0	1	2
Agricultura, pesca, ganadería, caza y silvicultura	30	33	32	38	33	20
Explotación de Minas y Canteras	11	9	11	7	9	12
Industria manufacturera	479	559	577	619	571	591
Suministro de Electricidad Gas y Agua	49	9	7	10	10	12
Construcción	123	138	121	139	162	180
Comercio, hoteles y restaurantes	773	814	794	829	854	828
Transporte, almacenamiento y comunicaciones	206	242	254	262	299	321
Intermediación financiera	79	83	95	91	88	95
Actividades Inmobiliarias	268	278	295	323	322	370
Servicios comunales, sociales y personales	775	797	836	873	911	862

Fuente: DANE

**Gráfico 2.3.1**  
**Bogotá. Distribución de ocupados según posición ocupacional**  
**2007 Promedio anual**

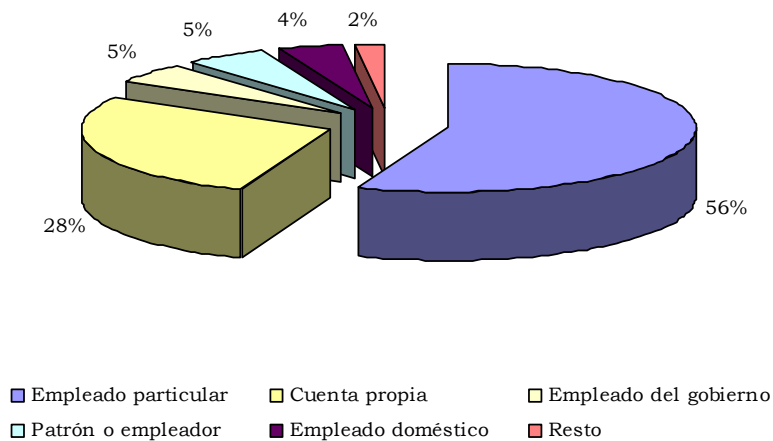

Fuente: DANE

**Cuadro 2.3.2**  
**Bogotá. Indicadores laborales**  
**2006 – 2007 Promedio anual**

Concepto	2006	2007
	Porcentaje	
% población en edad de trabajar	78,41	78,67
TGP	64,35	62,85
TO	56,94	56,26
TD	11,52	10,48
T.D. Abierto	10,61	9,77
T.D. Oculto	0,90	0,71
Tasa de subempleo subjetivo	31,15	30,36
Insuficiencia de horas	12,60	8,35
Empleo inadecuado por competencias	11,19	21,93
Empleo inadecuado por ingresos	24,76	26,24
Tasa de subempleo objetivo	9,57	9,58
Insuficiencia de horas	4,50	3,30
Empleo inadecuado por competencias	3,17	6,41
Empleo inadecuado por ingresos	7,40	7,96
	Miles de personas	
Población total	7306	7441
Población en edad de trabajar	5728	5854
Población económicamente activa	3686	3679
Ocupados	3262	3293
Desocupados	425	386
Abiertos	391	359
Ocultos	33	26
Inactivos	2042	2175
Subempleados Subjetivos	1148	1117
Insuficiencia de horas	465	307
Empleo inadecuado por competencias	412	807
Empleo inadecuado por ingresos	913	965
Subempleados Objetivos	353	353
Insuficiencia de horas	166	121
Empleo inadecuado por competencias	117	236
Empleo inadecuado por ingresos	273	293

Fuente: DANE

**Cuadro 2.3.3**  
**Bogotá. Inactivos**  
**2001 – 2007 Promedio anual**

Concepto	Miles de personas						
	2001	2002	2003	2004	2005	2006	2007
Total	1.744	1.759	1.760	1.910	1.931	2.042	2.175
Estudiando	688	653	657	703	731	765	795
Oficios del Hogar	654	627	628	672	681	787	941
Otros	402	480	475	535	519	489	439

Fuente: DANE

**Gráfico 2.3.2**  
**Bogotá. Distribución de inactivos según concepto.**  
**2007 Promedio anual**

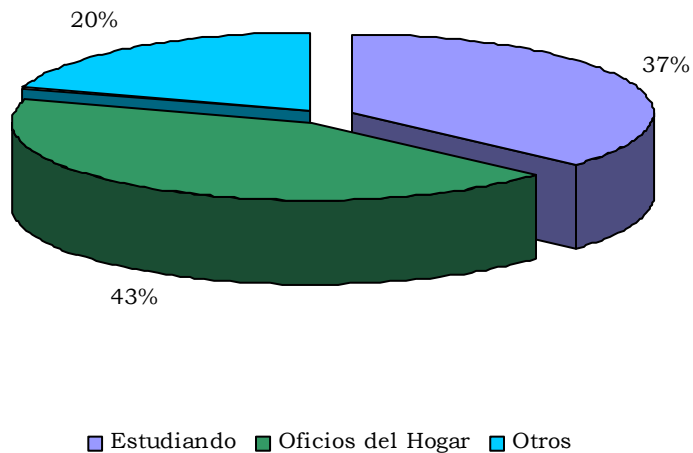

Fuente: DANE

## 2.4 MOVIMIENTO DE SOCIEDADES

### 2.4.1 Sociedades constituidas

**Cuadro 2.4.1.1**  
**Bogotá - Cundinamarca. Constitución de sociedades según tamaño**  
**2006 - 2007**

Empresa	2006		2007	
	Número	Capital	Número	Capital
<b>Total</b>	<b>15.574</b>	<b>1.159.689</b>	<b>16.912</b>	<b>1.961.932</b>
Grande	47	441.011	43	308.196
Mediana	135	102.101	76	124.453
Micro	14.790	345.857	16.159	1.159.597
Pequeña	602	270.720	634	369.686

Fuente: Cámara de Comercio de Bogotá, Girardot y Facatativa. Cálculos: Dirección de Estudios e Investigaciones. 2007 preliminar

**Cuadro 2.4.1.2**  
**Bogotá - Cundinamarca. Constitución de sociedades según actividad económica**  
**2006 - 2007**

Millones de pesos

Actividad	2006		2007	
	Número	Capital	Número	Capital
<b>Total</b>	<b>15.574</b>	<b>1.159.689</b>	<b>16.912</b>	<b>1.961.933</b>
Agricultura, Ganadería, Caza y Silvicultura	343	31.954	353	43.112
Pesca	14	687	20	1.061
Explotación de Minas y Canteras	176	10.444	203	37.846
Industria Manufacturera	1.769	103.875	1.985	191.210
Suministro de Electricidad, Gas y Agua	35	4.159	23	32.766
Construcción	1.044	48.798	1.253	107.182
Comercio y reparación de Vehículos	4.744	226.673	4.768	284.298
Hoteles y restaurantes	329	22.866	350	44.937
Transporte, Almacenamiento y Comunicaciones	1.064	56.755	1.277	132.279
Intermediación Financiera	483	375.957	454	120.102
Actividades Inmobiliarias y de Alquiler	4.423	228.507	4.896	891.805
Administración pública y Defensa; Seguridad Social	14	8.155	31	3.052
Educación	179	4.273	219	16.172
Servicios Sociales y de Salud	406	12.837	494	17.627
Otras actividades de serv comunitarios, sociales	534	23.157	574	36.234
S.C.*	17	591	12	2.251

Fuente: Cámara de Comercio de Bogotá, Girardot y Facatativa. Cálculos: Dirección de Estudios e Investigaciones. 2007 preliminar

\* S.C. sin clasificar

**Cuadro 2.4.1.3**  
**Bogotá - Cundinamarca. Constitución de sociedades según organización jurídica**  
**2006 - 2007**

Millones de pesos

Actividad	2006		2007	
	Número	Capital	Número	Capital
<b>Total</b>	<b>15.574</b>	<b>1.159.689</b>	<b>16.912</b>	<b>1.961.933</b>
Anónima	1.775	752.683	1.908	1.127.434
Asociativa	44	310	48	494
Civil	-	-	-	-
Colectiva	2	16	1	300
Extranjera	148	14.167	178	11.166
Limitada	9.691	297.183	10.693	637.952
S.C. Acción	70	16.012	109	25.922
S.C. Simple	523	33.485	534	67.501
Unipersonal	3.321	45.833	3.441	91.164

Fuente: Cámara de Comercio de Bogotá, Girardot y Facatativa. Cálculos: Dirección de Estudios e Investigaciones. 2007 preliminar



**Gráfico 2.4.1.1**  
**Bogotá - Cundinamarca. Constitución de sociedades, según actividad económica**  
**2007**

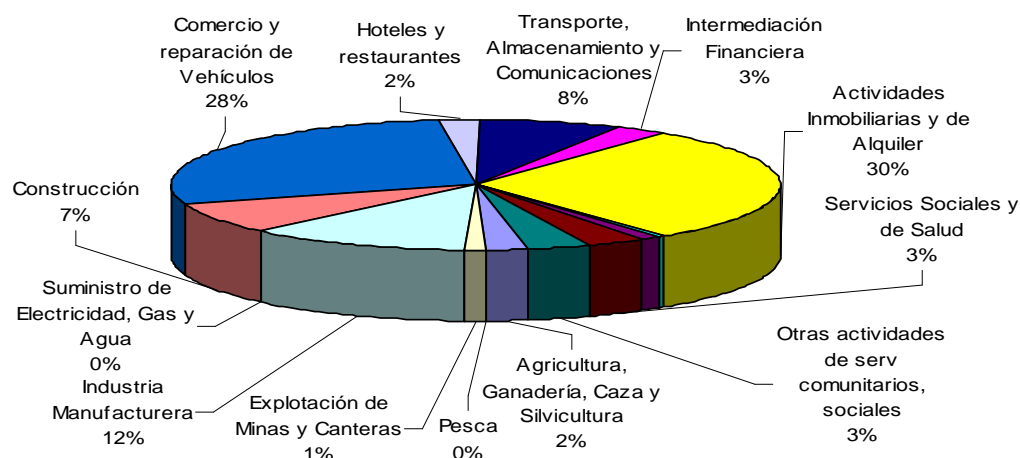

Fuente: Cámara de Comercio de Bogotá, Girardot y Facatativa. Cálculos: Dirección de Estudios e Investigaciones. 2007 preliminar.

**2.4.2 Sociedades liquidadas**

**Cuadro 2.4.2.1**  
**Bogotá - Cundinamarca. Liquidación de sociedades según tamaño**  
**2006 - 2007**

Millones de pesos

Empresa	2006		2007	
	Número	Capital	Número	Capital
Total	3.788	784.443	3.675	1.075.281
Grande	37	556.741	26	147.964
Mediana	158	84.212	130	94.441
Micro	3.133	67.058	3.090	690.277
Pequeña	460	76.433	429	142.599

Fuente: Cámara de Comercio de Bogotá, Girardot y Facatativa. Cálculos: Dirección de Estudios de Investigaciones. 2007 preliminar

**Cuadro 2.4.2.2**  
**Bogotá - Cundinamarca. Liquidación de sociedades según actividad económica**  
**2006 – 2007**

Millones de pesos

Actividad	2006		2007	
	Número	Capital	Número	Capital
<b>Total</b>	<b>3.788</b>	<b>784.443</b>	<b>3.675</b>	<b>1.075.281</b>
Agricultura, Ganadería, Caza y Silvicultura	102	33.543	104	14.241
Pesca	4	215	4	37
Explotación de Minas y Canteras	28	862	34	872
Industria Manufacturera	378	86.253	389	561.795
Suministro de Electricidad, Gas y Agua	10	852	8	14.233
Construcción	180	18.383	192	34.344
Comercio y reparación de Vehículos	1.144	64.005	1.086	96.581
Hoteles y restaurantes	88	2.381	79	2.970
Transporte, Almacenamiento y Comunicaciones	425	14.939	417	32.696
Intermediación Financiera	192	432.663	183	76.248
Actividades Inmobiliarias y de Alquiler	881	114.256	822	193.622
Administración pública y Defensa; Seguridad Social	5	305	4	148
Educación	44	682	36	3.097
Servicios Sociales y de Salud	138	6.570	149	6.421
Otras actividades de serv comunitarios, sociales	117	5.690	131	32.712
S.C.*	52	2.844	37	5.264

Fuente: Cámara de Comercio de Bogotá, Girardot y Facatativa. Cálculos: Dirección de Estudios de Investigaciones. 2007 preliminar

\* S.C. sin clasificar

**Cuadro 2.4.2.3**  
**Bogotá - Cundinamarca. Liquidación de sociedades según organización jurídica**  
**2006 – 2007**

Millones de pesos

Actividad	2006		2007	
	Número	Capital	Número	Capital
<b>Total</b>	<b>3.788</b>	<b>784.443</b>	<b>3.675</b>	<b>1.075.281</b>
Anónima	412	638.351	480	796.663
Asociativa	44	285	38	528
Civil	1	140	2	4
Colectiva	1	3	-	-
Extranjera	36	3.245	46	55.782
Limitada	2.268	122.595	2.186	178.498
S.C. Acción	15	3.882	8	2.823
S.C. Simple	160	6.652	141	13.592
Unipersonal	851	9.290	774	27.390

Fuente: Cámara de Comercio de Bogotá, Girardot y Facatativa. Cálculos: Dirección de Estudios de Investigaciones. 2007 preliminar

**Gráfico 2.4.2.1**  
**Bogotá - Cundinamarca. Liquidación de sociedades según actividad económica. 2007**

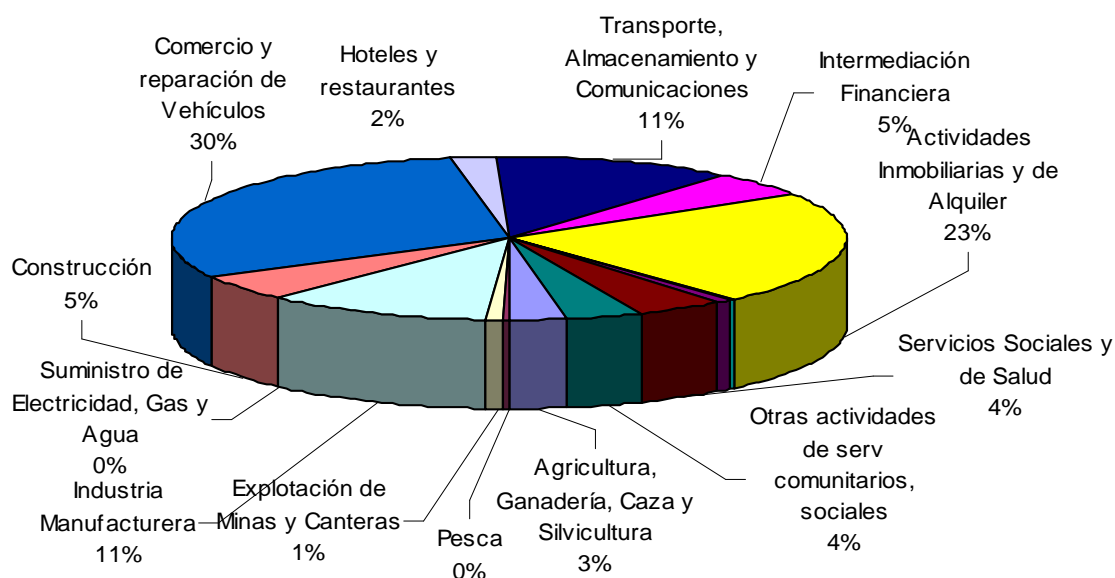

Fuente: Cámara de Comercio de Bogotá, Girardot y Facatativa. Cálculos: Dirección de Estudios de Investigaciones. 2007 preliminar

**2.4.3 Capitalización e inversión neta**

**Cuadro 2.4.3.1**  
**Bogotá - Cundinamarca. Reformas de capital según actividad económica 2006 - 2007**

Actividad	Millones de pesos	
	2006	2007
<b>Total</b>	<b>310.606</b>	<b>6.323.465</b>
Agricultura, Ganadería, Caza y Silvicultura	12.662	14.622
Pesca	-	-
Explotación de Minas y Canteras	30.470	19.569
Industria Manufacturera	112.432	90.849
Suministro de Electricidad, Gas y Agua	1.925	40
Construcción	77.116	62.184
Comercio y reparación de Vehículos	6.478	287.544
Hoteles y restaurantes	9.443	8.648
Transporte, Almacenamiento y Comunicaciones	-300.727	5.154.662
Intermediación Financiera	196.408	260.075
Actividades Inmobiliarias y de Alquiler	105.093	320.122
Administración pública y Defensa; Seguridad Soc	11.232	16.082
Educación	1.000	178
Servicios Sociales y de Salud	875	7.337
Otras actividades de serv comunitarios, sociales	45.982	78.161
S.C.*	217	3.393

Fuente: Cámara de Comercio de Bogotá, Girardot y Facatativa. Cálculos: Dirección de Estudios de Investigaciones. 2007 preliminar. \* S.C. sin clasificar

### Cuadro 2.4.3.2

#### Bogotá - Cundinamarca. Capital neto suscrito según actividad económica. 2006 - 2007

Millones de pesos

Actividad	2006	2007
<b>Total</b>	<b>685.853</b>	<b>7.210.117</b>
Agricultura, Ganadería, Caza y Silvicultura	11.074	43.493
Pesca	472	1.024
Explotación de Minas y Canteras	40.052	56.543
Industria Manufacturera	130.054	(279.736)
Suministro de Electricidad, Gas y Agua	5.232	18.573
Construcción	107.531	135.021
Comercio y reparación de Vehículos	169.146	475.261
Hoteles y restaurantes	29.927	50.616
Transporte, Almacenamiento y Comunicaciones	-258.911	5.254.245
Intermediación Financiera	139.702	303.928
Actividades Inmobiliarias y de Alquiler	219.344	1.018.304
Administración pública y Defensa; Seguridad Soc	19.082	18.985
Educación	4.591	13.254
Servicios Sociales y de Salud	7.143	18.543
Otras actividades de serv comunitarios, sociales	63.449	81.683
S.C.*	-2.036	380

Fuente: Cámara de Comercio de Bogotá, Girardot y Facatativa. Cálculos: Dirección de Estudios de Investigaciones. 2007 preliminar

\* S.C. sin clasificar

## 2.5 SECTOR EXTERNO

### 2.5.1 Exportaciones

#### Gráfico 2.5.1.1

#### Bogotá - Cundinamarca. Exportaciones no tradicionales en dólares FOB por países de destino. 2007

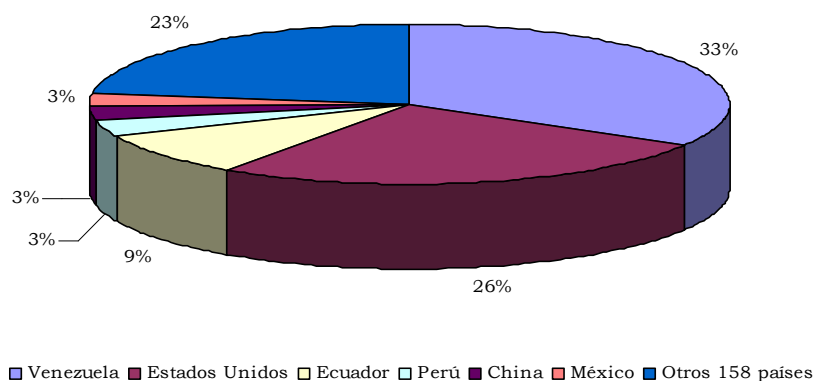

Fuente: DANE - DIAN Cálculos: DANE

**Cuadro 2.5.1.1**  
**Bogotá. Exportaciones no tradicionales según CIU Rev. 3**  
**2006 – 2007**

CIU	Descripción	Valor FOB (miles de dólares)				
		2006	2007	Variación %	Contribución %	Participación %
<b>Total</b>		<b>2.238.136</b>	<b>2.938.033</b>	<b>31,3</b>	<b>31,27</b>	<b>100</b>
<b>0 Otros</b>		<b>3.876</b>	<b>4.211</b>	<b>8,6</b>	<b>0,01</b>	<b>0,14</b>
<b>A Sector agropecuario, caza y silvicultura</b>		<b>93.711</b>	<b>130.290</b>	<b>39,0</b>	<b>1,63</b>	<b>4,43</b>
01	Agricultura, ganadería y caza	93.056	128.781	38,4	1,60	4,38
02	Silvicultura y extracción de madera	655	1.510	130,6	0,04	0,05
<b>B Pesca</b>		<b>2.850</b>	<b>2.621</b>	<b>-8,0</b>	<b>-0,01</b>	<b>0,09</b>
05	Pesca, producción de peces en criaderos y granjas piscícolas	2.850	2.621	-8,0	-0,01	0,09
<b>C Sector minero</b>		<b>1.255</b>	<b>2.536</b>	<b>102,1</b>	<b>0,06</b>	<b>0,09</b>
13	Extracción de minerales metalíferos	1	1	2,1	0,00	0,00
14	Explotación de minerales no metálicos	1.254	2.534	102,2	0,06	0,09
<b>D Sector industrial</b>		<b>2.135.828</b>	<b>2.797.294</b>	<b>31,0</b>	<b>29,55</b>	<b>95,21</b>
15	Elaboración de productos alimenticios y de bebidas	86.961	118.335	36,1	1,40	4,03
16	Fabricación de productos de tabaco	4.401	29.580	---	1,13	1,01
17	Fabricación de productos textiles	132.690	255.267	92,4	5,48	8,69
18	Fabricación de prendas de vestir; preparado y teñido de pieles	99.749	157.234	57,6	2,57	5,35
19	Curtido y preparado de cueros; fabricación de calzado; fabricación de artículos de viaje, maletas, bolsos de mano y similares; artículos de talabartería y guarnicionería	60.712	73.082	20,4	0,55	2,49
20	Transformación de la madera y fabricación de productos de madera y de corcho, excepto muebles; fabricación de artículos de cestería y espartería	6.861	8.550	24,6	0,08	0,29
21	Fabricación de papel, cartón y productos de papel y cartón	51.579	61.801	19,8	0,46	2,10
22	Actividades de edición e impresión y de reproducción de grabaciones	98.903	117.286	18,6	0,82	3,99
23	Coquización, Fabricación de productos de la refinación del petróleo, y combustible nuclear	34	23	-30,3	0,00	0,00
24	Fabricación de sustancias y productos químicos	250.147	320.816	28,3	3,16	10,92
25	Fabricación de productos de caucho y plástico	126.097	160.817	27,5	1,55	5,47
26	Fabricación de otros productos minerales no metálicos	38.266	59.339	55,1	0,94	2,02
27	Fabricación de productos metalúrgicos básicos	249.995	211.800	-15,3	-1,71	7,21
28	Fabricación de productos elaborados de metal, excepto maquinaria y equipo	49.388	71.216	44,2	0,98	2,42
29	Fabricación de maquinaria y equipo n.c.p	71.590	102.780	43,6	1,39	3,50
30	Fabricación de maquinaria de oficina, contabilidad e informática	10.309	11.506	11,6	0,05	0,39
31	Fabricación de maquinaria y aparatos eléctricos n.c.p	107.474	157.472	46,5	2,23	5,36
32	Fabricación de equipo y aparatos de radio, televisión y comunicaciones	23.638	24.030	1,7	0,02	0,82
33	Fabricación de instrumentos médicos, ópticos y de precisión y fabricación de relojes	32.218	25.510	-20,8	-0,30	0,87
34	Fabricación de vehículos automotores, remolques y semirremolques	498.051	629.678	26,4	5,88	21,43
35	Fabricación de otros tipos de equipo de transporte ncp	73.493	103.756	41,2	1,35	3,53
36	Fabricación de muebles; industrias manufactureras ncp	61.922	96.823	56,4	1,56	3,30
37	Reciclaje	1.351	592	-56,2	-0,03	0,02
<b>G Comercio al por mayor y al por menor, reparaciones de vehículos, efectos personales y enseres domésticos</b>		<b>7</b>	<b>1</b>	<b>-91,9</b>	<b>0,00</b>	<b>0,00</b>
51	Comercio al por mayor y en comisión o por contrata, excepto el comercio de vehículos automotores y motocicletas	7	1	-91,9	0,00	0,00
<b>I Transporte, almacenamiento y comunicaciones</b>		<b>1</b>	<b>13</b>	<b>---</b>	<b>0,00</b>	<b>0,00</b>
64	Correo y telecomunicaciones	1	13	---	0,00	0,00
<b>K Actividades inmobiliarias, empresariales y de alquiler</b>		<b>11</b>	<b>124</b>	<b>---</b>	<b>0,01</b>	<b>0,00</b>
74	Otras actividades empresariales	11	124	---	0,01	0,00
<b>O Otras actividades de servicios comunitarios, sociales y personales</b>		<b>597</b>	<b>942</b>	<b>57,8</b>	<b>0,02</b>	<b>0,03</b>
92	Actividades de esparcimiento y actividades culturales y deportivas	597	942	57,8	0,02	0,03

Fuente: DANE - DIAN Cálculos: DANE  
N.C.P. No clasificado previamente

### Cuadro 2.5.1.2

#### Cundinamarca. Exportaciones no tradicionales según CIU Rev. 3 2006 – 2007

CIU	Descripción	Valor FOB (miles de dólares)				
		2006	2007	Variación %	Contribución %	Participación %
<b>Total</b>		<b>1.776.069</b>	<b>2.140.043</b>	<b>20,5</b>	<b>20,49</b>	<b>100</b>
<b>00 Otros</b>		<b>40</b>	<b>47</b>	<b>17,9</b>	<b>0,00</b>	<b>0,00</b>
<b>A Sector agropecuario, caza y silvicultura</b>		<b>818.520</b>	<b>952.367</b>	<b>16,4</b>	<b>7,54</b>	<b>44,50</b>
01	Agricultura, ganadería y caza	817.457	951.780	16,4	7,56	44,47
02	Silvicultura y extracción de madera	1.062	587	-44,8	-0,03	0,03
<b>B Pesca</b>		<b>4.184</b>	<b>5.418</b>	<b>29,5</b>	<b>0,07</b>	<b>0,25</b>
05	Pesca, producción de peces en criaderos y granjas piscícolas	4.184	5.418	29,5	0,07	0,25
<b>C Sector minero</b>		<b>3.548</b>	<b>1.603</b>	<b>-54,8</b>	<b>-0,11</b>	<b>0,07</b>
13	Extracción de minerales metalíferos	27	0	-100	0,00	0,00
14	Explotación de minerales no metálicos	3.521	1.603	-54,5	-0,11	0,07
<b>D Sector industrial</b>		<b>949.777</b>	<b>1.180.603</b>	<b>24,3</b>	<b>13,00</b>	<b>55,17</b>
15	Elaboración de productos alimenticios y de bebidas	48.832	53.452	9,5	0,26	2,50
16	Fabricación de productos de tabaco	22.914	915	-96,0	-1,24	0,04
17	Fabricación de productos textiles	65.278	75.964	16,4	0,60	3,55
18	Fabricación de prendas de vestir; preparado y teñido de pieles	32.245	46.305	43,6	0,79	2,16
19	Curtido y preparado de cueros; fabricación de calzado; fabricación de artículos de viaje, maletas, bolsos de mano y similares; artículos de talabartería y guarnicionería	10.551	25.078	137,7	0,82	1,17
20	Transformación de la madera y fabricación de productos de madera y de corcho, excepto muebles; fabricación de artículos de cestería y espartería	5.142	4.341	-15,6	-0,05	0,20
21	Fabricación de papel, cartón y productos de papel y cartón	32.880	69.216	110,5	2,05	3,23
22	Actividades de edición e impresión y de reproducción de grabaciones	62.902	76.395	21,5	0,76	3,57
24	Fabricación de sustancias y productos químicos	154.665	186.352	20,5	1,78	8,71
25	Fabricación de productos de caucho y plástico	74.652	76.294	2,2	0,09	3,57
26	Fabricación de otros productos minerales no metálicos	133.986	151.466	13,0	0,98	7,08
27	Fabricación de productos metalúrgicos básicos	165.813	205.085	23,7	2,21	9,58
28	Fabricación de productos elaborados de metal, excepto maquinaria y equipo	25.824	38.747	50,0	0,73	1,81
29	Fabricación de maquinaria y equipo n.c.p	32.196	42.691	32,6	0,59	1,99
30	Fabricación de maquinaria de oficina, contabilidad e informática	117	31	-73,2	0,00	0,00
31	Fabricación de maquinaria y aparatos eléctricos n.c.p	13.058	48.896	274,4	2,02	2,28
32	Fabricación de equipo y aparatos de radio, televisión y comunicaciones	2.234	6.075	171,9	0,22	0,28
33	Fabricación de instrumentos médicos, ópticos y de precisión y fabricación de relojes	4.529	1.382	-69,5	-0,18	0,06
34	Fabricación de vehículos automotores, remolques y semirremolques	14.248	29.943	110,2	0,88	1,40
35	Fabricación de otros tipos de equipo de transporte ncp	1.889	818	-56,7	-0,06	0,04
36	Fabricación de muebles; industrias manufactureras ncp	35.542	25.250	-29,0	-0,58	1,18
37	Reciclaje	10.282	15.909	54,7	0,32	0,74
<b>G Comercio al por mayor y al por menor, reparaciones de vehículos, efectos personales y enseres domésticos</b>		<b>0</b>	<b>2</b>	<b>--</b>	<b>0,00</b>	<b>0,00</b>
51	Comercio al por mayor y en comisión o por contrata, excepto el comercio de vehículos automotores y motocicletas	0	2	--	0,00	0,00
<b>O Otras actividades de servicios comunitarios, sociales y personales</b>		<b>1</b>	<b>4</b>	<b>210,5</b>	<b>0,00</b>	<b>0,00</b>
92	Actividades de esparcimiento y actividades culturales y deportivas	1	4	210,5	0,00	0,00

Fuente: DANE - DIAN Cálculos: DANE  
N.C.P. No clasificado previamente

## 2.5.2 Importaciones

**Cuadro 2.5.2.1**  
**Bogotá. Importaciones según CIU Rev. 3**  
**2006 – 2007**

CIU	Descripción	Valor CIF (miles de dólares)				
		2006	2007	Variación %	Contribución %	Participación %
<b>Total</b>		<b>10.226.109</b>	<b>12.340.923</b>	<b>20,7</b>	<b>20,68</b>	<b>100,00</b>
<b>0 Otros</b>		<b>9.095</b>	<b>9.060</b>	<b>-0,4</b>	<b>0,00</b>	<b>0,07</b>
<b>A Sector agropecuario, caza y silvicultura</b>		<b>201.804</b>	<b>249.721</b>	<b>23,7</b>	<b>0,47</b>	<b>2,02</b>
01	Agricultura, ganadería y caza	198.888	247.195	24,3	0,47	2,00
02	Silvicultura y extracción de madera	2.916	2.526	-13,4	0,00	0,02
<b>B Pesca</b>		<b>869</b>	<b>1.197</b>	<b>37,7</b>	<b>0,00</b>	<b>0,01</b>
05	Pesca, producción de peces en criaderos y granjas piscícolas	869	1.197	37,7	0,00	0,01
<b>C Sector minero</b>		<b>193.993</b>	<b>36.047</b>	<b>-81,4</b>	<b>0,07</b>	<b>0,29</b>
10	Extracción de carbón, carbón lignítico y turba	794	826	4,1	0,00	0,01
11	Extracción de petróleo crudo y gas natural, actividades relacionadas	179.134	14.456	-91,9	-1,61	0,12
13	Extracción de minerales metalíferos	4.216	3.398	-19,4	-0,01	0,03
14	Explotación de minerales no metálicos	9.849	17.366	76,3	0,07	0,14
<b>D Sector industrial</b>		<b>9.818.719</b>	<b>12.043.655</b>	<b>22,7</b>	<b>21,76</b>	<b>97,59</b>
15	Elaboración de productos alimenticios y de bebidas	232.042	325.221	40,2	0,91	2,64
16	Fabricación de productos de tabaco	10.803	10.768	-0,3	0,00	0,09
17	Fabricación de productos textiles	269.246	342.612	27,2	0,72	2,78
18	Fabricación de prendas de vestir; preparado y teñido de pieles	42.429	77.703	83,1	0,34	0,63
19	Curtido y preparado de cueros; fabricación de calzado; fabricación de artículos de viaje, maletas, bolsos de mano y similares; artículos de talabartería y guarnicionería	78.320	89.094	13,8	0,11	0,72
20	Transformación de la madera y fabricación de productos de maderay de corcho, excepto muebles; fabricación de artículos de cestería y espartería	34.076	40.175	17,9	0,06	0,33
21	Fabricación de papel, cartón y productos de papel y cartón	150.773	196.708	30,5	0,45	1,59
22	Actividades de edición e impresión y de reproducción de grabaciones	78.598	88.288	12,3	0,09	0,72
23	Coquización, Fabricación de productos de la refinación del petróleo, y combustible nuclear	161.765	63.761	-60,6	-0,96	0,52
24	Fabricación de sustancias y productos químicos	1.540.678	1.828.366	18,7	2,81	14,82
25	Fabricación de productos de caucho y plástico	220.016	276.063	25,5	0,55	2,24
26	Fabricación de otros productos minerales no metálicos	104.237	126.301	21,2	0,22	1,02
27	Fabricación de productos metalúrgicos básicos	346.936	483.965	39,5	1,34	3,92
28	Fabricación de productos elaborados de metal, excepto maquinaria y equipo	143.061	205.009	43,3	0,61	1,66
29	Fabricación de maquinaria y equipo n.c.p	911.695	1.436.589	57,6	5,13	11,64
30	Fabricación de maquinaria de oficina, contabilidad e informática	714.259	855.665	19,8	1,38	6,93
31	Fabricación de maquinaria y aparatos eléctricos n.c.p	342.442	506.339	47,9	1,60	4,10
32	Fabricación de equipo y aparatos de radio, televisión y comunicaciones	1.691.864	1.865.524	10,3	1,70	15,12
33	Fabricación de instrumentos médicos, ópticos y de precisión y fabricación de relojes	449.767	605.417	34,6	1,52	4,91
34	Fabricación de vehículos automotores, remolques y semirremolques	1.339.881	1.445.275	7,9	1,03	11,71
35	Fabricación de otros tipos de equipo de transporte ncp	778.724	947.903	21,7	1,65	7,68
36	Fabricación de muebles; industrias manufactureras ncp	166.626	220.814	32,5	0,53	1,79
37	Reciclaje	10.480	6.094	-41,8	-0,04	0,05
<b>G Comercio al por mayor y al por menor, reparaciones de vehículos, efectos personales y enseres domésticos</b>		<b>35</b>	<b>94</b>	<b>165,3</b>	<b>0,00</b>	<b>0,00</b>
51	Comercio al por mayor y en comisión o por contrata, excepto el comercio de vehículos automotores y motocicletas	35	94	165,3	0,00	0,00
<b>K Actividades inmobiliarias, empresariales y de alquiler</b>		<b>312</b>	<b>238</b>	<b>-23,8</b>	<b>0,00</b>	<b>0,00</b>
74	Otras actividades empresariales	312	238	-23,8	0,00	0,00
<b>O Otras actividades de servicios comunitarios, sociales y personales</b>		<b>1.283</b>	<b>912</b>	<b>-28,9</b>	<b>0,00</b>	<b>0,01</b>
92	Actividades de esparcimiento y actividades culturales y deportivas	1.283	912	-28,9	0,00	0,01

Fuente: DANE - DIAN Cálculos: DANE  
N.C.P. No clasificado previamente

**Cuadro 2.5.2.2**  
**Cundinamarca. Importaciones según CIIU Rev. 3**  
**2006 – 2007**

CIIU	Descripción	Valor CIF (miles de dólares)				
		2006	2007	Variación %	Contribución %	Participación %
<b>Total</b>		<b>3.347.574</b>	<b>4.247.117</b>	<b>26,9</b>	<b>26,87</b>	<b>100,00</b>
<b>0 Otros</b>		<b>1.224</b>	<b>1.765</b>	<b>44,2</b>	<b>0,02</b>	<b>0,04</b>
<b>A Sector agropecuario, caza y silvicultura</b>		<b>156.973</b>	<b>204.043</b>	<b>30,0</b>	<b>1,41</b>	<b>4,80</b>
01	Agricultura, ganadería y caza	156.654	203.043	29,6	1,39	4,78
02	Silvicultura y extracción de madera	319	1.000	213,1	0,02	0,02
<b>B Pesca</b>		<b>342</b>	<b>182</b>	<b>-46,7</b>	<b>0,00</b>	<b>0,00</b>
05	Pesca, producción de peces en criaderos y granjas piscícolas	342	182	-46,7	0,00	0,00
<b>C Sector minero</b>		<b>11.159</b>	<b>23.317</b>	<b>108,9</b>	<b>0,36</b>	<b>0,55</b>
10	Extracción de carbón, carbón lignítico y turba	306	420	37,2	0,00	0,01
13	Extracción de minerales metalíferos	2.489	15.007	503,0	0,37	0,35
14	Explotación de minerales no metálicos	8.364	7.889	-5,7	-0,01	0,19
D	Sector industrial	3.177.693	4.017.327	26,4	25,08	94,59
<b>15 Elaboración de productos alimenticios y de bebidas</b>		<b>120.593</b>	<b>142.572</b>	<b>18,2</b>	<b>0,66</b>	<b>3,36</b>
16	Fabricación de productos de tabaco	51	305	497,5	0,01	0,01
17	Fabricación de productos textiles	58.070	48.520	-16,4	-0,29	1,14
18	Fabricación de prendas de vestir; preparado y teñido de pieles	5.335	5.202	-2,5	0,00	0,12
19	Curtido y preparado de cueros; fabricación de calzado; fabricación de artículos de viaje, maletas, bolsos de mano y similares; artículos de talabartería y guarnicionería	10.917	16.673	52,7	0,17	0,39
20	Transformación de la madera y fabricación de productos de maderay de corcho, excepto muebles; fabricación de artículos de cestería y espartería	15.350	14.324	-6,7	-0,03	0,34
21	Fabricación de papel, cartón y productos de papel y cartón	94.742	110.434	16,6	0,47	2,60
22	Actividades de edición e impresión y de reproducción de grabaciones	39.247	39.794	1,4	0,02	0,94
23	Coquización, Fabricación de productos de la refinación del petróleo, y combustible nuclear	72.313	50.637	-30,0	-0,65	1,19
24	Fabricación de sustancias y productos químicos	671.330	783.774	16,7	3,36	18,45
25	Fabricación de productos de caucho y plástico	98.706	108.793	10,2	0,30	2,56
26	Fabricación de otros productos minerales no metálicos	55.407	69.486	25,4	0,42	1,64
27	Fabricación de productos metalúrgicos básicos	305.580	391.050	28,0	2,55	9,21
28	Fabricación de productos elaborados de metal, excepto maquinaria y equipo	58.459	76.499	30,9	0,54	1,80
29	Fabricación de maquinaria y equipo n.c.p	334.427	447.130	33,7	3,37	10,53
30	Fabricación de maquinaria de oficina, contabilidad e informática	55.520	73.968	33,2	0,55	1,74
31	Fabricación de maquinaria y aparatos eléctricos n.c.p	129.175	121.451	-6,0	-0,23	2,86
32	Fabricación de equipo y aparatos de radio, televisión y comunicaciones	89.959	91.857	2,1	0,06	2,16
33	Fabricación de instrumentos médicos, ópticos y de precisión y fabricación de relojes	114.203	81.816	-28,4	-0,97	1,93
34	Fabricación de vehículos automotores, remolques y semirremolques	799.164	1.277.809	59,9	14,30	30,09
35	Fabricación de otros tipos de equipo de transporte ncp	6.462	14.970	131,7	0,25	0,35
36	Fabricación de muebles; industrias manufactureras ncp	38.115	50.058	31,3	0,36	1,18
37	Reciclaje	4.569	205	-95,5	-0,13	0,00
G	Comercio al por mayor y al por menor, reparaciones de vehículos, efectos personales y enseres domésticos	66	19	-71,3	0,00	0,00
<b>51 Comercio al por mayor y en comisión o por contrata, excepto el comercio de vehículos automotores y motocicletas</b>		<b>66</b>	<b>19</b>	<b>-71,3</b>	<b>0,00</b>	<b>0,00</b>
K	Actividades inmobiliarias, empresariales y de alquiler	1	159	---	0,00	0,00
<b>74 Otras actividades empresariales</b>		<b>1</b>	<b>159</b>	<b>---</b>	<b>0,00</b>	<b>0,00</b>
O	Otras actividades de servicios comunitarios, sociales y personales	115	306	165,4	0,01	0,01
<b>92 Actividades de esparcimiento y actividades culturales y deportivas</b>		<b>115</b>	<b>300</b>	<b>160,6</b>	<b>0,01</b>	<b>0,01</b>
93	Otras actividades de servicios	0	6	-	0,00	0,00

Fuente: DANE - DIAN Cálculos: DANE  
N.C.P. No clasificado previamente



**Cuadro 2.5.2.3**  
**Bogotá. Importaciones según CUODE**  
**2006 – 2007**

Grupos y Subgrupos	Valor CIF (miles de dólares)					
	Miles de dólares CIF		Variación %	Contribución a la variación total	Participación (%)	
	2006	2007			2006	2007
<b>Total</b>	<b>10.226.109</b>	<b>12.340.923</b>	<b>20,7</b>	<b>20,68</b>	<b>100</b>	<b>100</b>
<b>Bienes de consumo</b>	<b>2.109.970</b>	<b>2.643.714</b>	<b>25,3</b>	<b>5,22</b>	<b>20,63</b>	<b>21,42</b>
Bienes de consumo no duradero	940.994	1.196.247	27,1	2,50	9,20	9,69
Bienes de consumo duradero	1.168.976	1.447.467	23,8	2,72	11,43	11,73
<b>Materias primas y productos intermedios</b>	<b>2.979.662</b>	<b>3.328.421</b>	<b>11,7</b>	<b>3,41</b>	<b>29,14</b>	<b>26,97</b>
Combustible, lubricantes y conexos	341.411	78.057	-77,1	-2,58	3,34	0,63
Materias primas y productos intermedios para la agricultura	108.094	133.061	23,1	0,24	1,06	1,08
Materias primas y productos intermedios para la industria	2.530.157	3.117.303	23,2	5,74	24,74	25,26
<b>Bienes de capital y material de construcción</b>	<b>5.123.772</b>	<b>6.353.245</b>	<b>24,0</b>	<b>12,02</b>	<b>50,10</b>	<b>51,48</b>
Materiales de construcción	175.862	248.475	41,3	0,71	1,72	2,01
Bienes de capital para la agricultura	24.960	41.842	67,6	0,17	0,24	0,34
Bienes de capital para la industria	3.357.967	4.272.429	27,2	8,94	32,84	34,62
Equipo de transporte	1.564.984	1.790.498	14,4	2,21	15,30	14,51
<b>Diversos y no clasificados</b>	<b>12.706</b>	<b>15.543</b>	<b>22,3</b>	<b>0,03</b>	<b>0,12</b>	<b>0,13</b>

Fuente: DIAN Cálculos: DANE

**Cuadro 2.5.2.4**  
**Cundinamarca. Importaciones según CUODE**  
**2006 – 2007**

Grupos y Subgrupos	Valor CIF (miles de dólares)					
	Miles de dólares CIF		Variación %	Contribución a la variación total	Participación (%)	
	2006	2007			2006	2007
<b>Total</b>	<b>3.347.574</b>	<b>4.247.117</b>	<b>26,9</b>	<b>26,87</b>	<b>100</b>	<b>100</b>
<b>Bienes de consumo</b>	<b>852.154</b>	<b>1.150.990</b>	<b>35,1</b>	<b>8,93</b>	<b>25,46</b>	<b>27,10</b>
Bienes de consumo no duradero	261.677	283.070	8,2	0,64	7,82	6,66
Bienes de consumo duradero	590.477	867.920	47,0	8,29	17,64	20,44
<b>Materias primas y productos intermedios</b>	<b>1.415.787</b>	<b>1.721.579</b>	<b>21,6</b>	<b>9,13</b>	<b>42,29</b>	<b>40,54</b>
Combustible, lubricantes y conexos	70.732	48.743	-31,1	-0,66	2,11	1,15
Materias primas y productos intermedios para la agricultura	123.573	154.997	25,4	0,94	3,69	3,65
Materias primas y productos intermedios para la industria	1.221.482	1.517.840	24,3	8,85	36,49	35,74
<b>Bienes de capital y material de construcción</b>	<b>1.078.279</b>	<b>1.372.444</b>	<b>27,3</b>	<b>8,79</b>	<b>32,21</b>	<b>32,31</b>
Materiales de construcción	120.599	107.865	-10,6	-0,38	3,60	2,54
Bienes de capital para la agricultura	8.521	11.389	33,7	0,09	0,25	0,27
Bienes de capital para la industria	565.235	635.105	12,4	2,09	16,88	14,95
Equipo de transporte	383.924	618.085	61,0	6,99	11,47	14,55
<b>Diversos y no clasificados</b>	<b>1.355</b>	<b>2.104</b>	<b>55,3</b>	<b>0,02</b>	<b>0,04</b>	<b>0,05</b>

Fuente: DIAN Cálculos: DANE

**Gráfico 2.5.2.1**  
**Bogotá – Cundinamarca. Importaciones en dólares CIF según país de origen.**  
**2007**

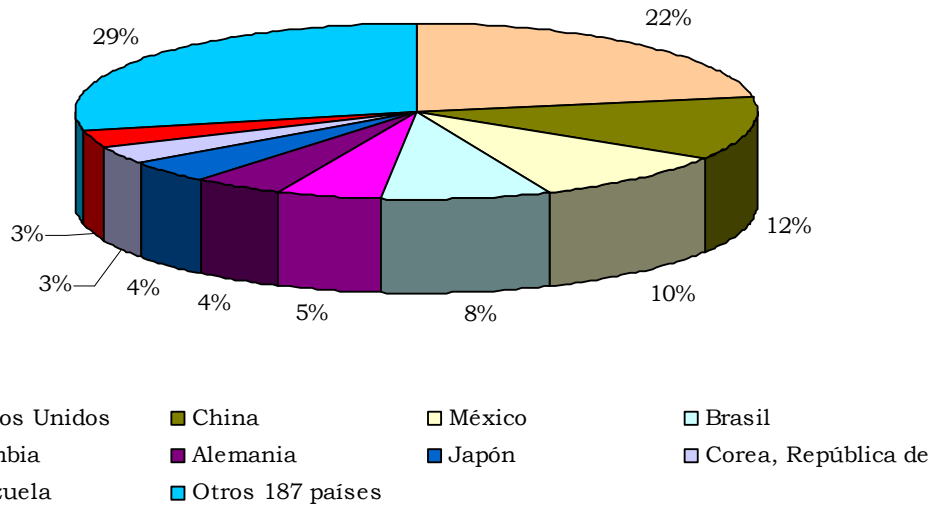

Fuente: DANE - DIAN Cálculos: DANE

**Gráfico 2.5.2.2**  
**Bogotá – Cundinamarca. Importaciones y exportaciones según principales países de origen y destino.**  
**2007**

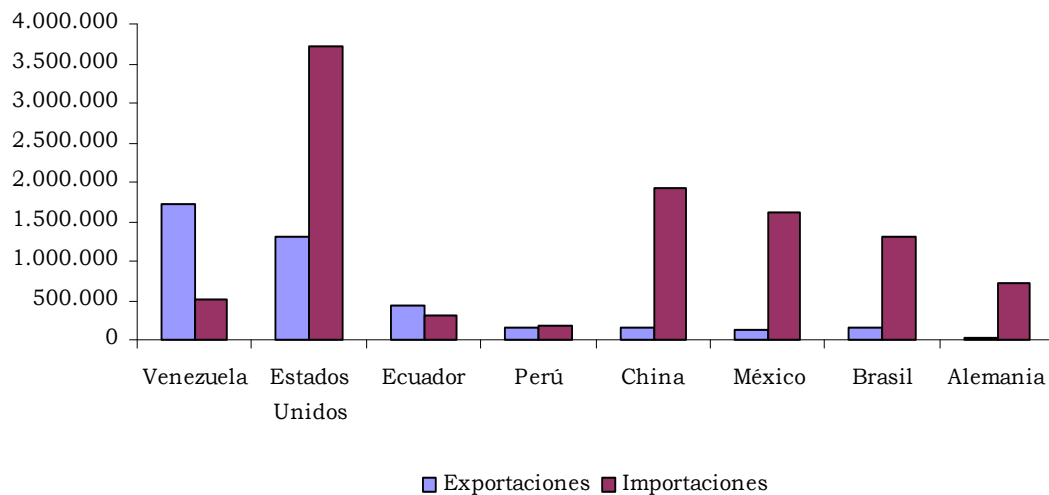

Fuente: DANE - DIAN Cálculos: DANE

## 2.6 ACTIVIDAD FINANCIERA

### 2.6.1 Monto de colocaciones nominales – operaciones activas

#### Cuadro 2.6.1.1

#### Cundinamarca. Cartera del sistema financiero, según modalidad de crédito. Diciembre 2006 - 2007

Concepto	Millones de pesos		
	Saldos a diciembre:		Variación
	2006	2007	%
Total (1+2+3)	1.300.005	1.762.791	35,6
<b>1. BANCOS COMERCIALES</b>	<b>1.289.488</b>	<b>1.736.078</b>	<b>34,6</b>
Consumo	453.124	625.545	38,1
Vivienda	145.302	206.613	42,2
Comerciales	500.234	687.533	37,4
Microcréditos	190.828	216.387	13,4
<b>2. COMPAÑÍAS DE FINANCIAMIENTO CCIAL</b>	<b>9.560</b>	<b>12.565</b>	<b>31,4</b>
Consumo	651	1.117	71,6
Comerciales	6.786	7.684	13,2
Microcréditos	2.123	3.764	77,3
<b>3. COOPERATIVAS FINANCIERAS</b>	<b>957</b>	<b>14.148</b>	<b>1.378,4</b>
Consumo	957	10.436	990,5
Vivienda	N.d	2.593	Ind.
Comerciales	N.d	1.119	Ind.

Fuente: Superintendencia Financiera.

#### Grafico 2.6.1.1

#### Cundinamarca. Cartera del sistema financiero, según modalidad de crédito. Diciembre 2006 - 2007

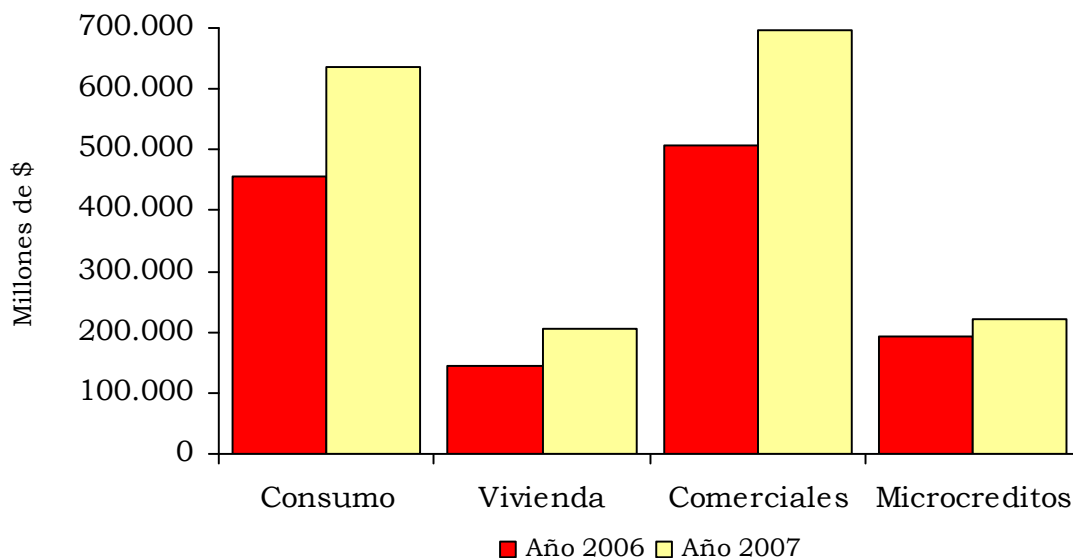

Fuente: Superintendencia Financiera.

## 2.6.2 Monto de captaciones nominales – operaciones pasivas

### Cuadro 2.6.2.1

#### Cundinamarca. Captaciones del sistema financiero Diciembre 2006 - 2007

Concepto	Millones de pesos		
	Saldos a diciembre:		Variación
	2006	2007	%
Total (1+2)	1.716.761	1.829.800	6,6
<b>1. BANCOS COMERCIALES</b>	<b>1.716.114</b>	<b>1.825.374</b>	<b>6,4</b>
Depósitos en cuenta corriente	390.039	430.781	10,4
Certificados de depósitos a término	316.840	332.799	5,0
Depósitos de ahorro	996.599	1.050.224	5,4
Cuentas de ahorro especial	12.313	11.250	-8,6
Certificados de ahorro de valor real	308	320	3,9
Títulos de inversión	15	-	100,0
<b>2. COMPAÑÍAS DE FINANCIAMIENTO CCIAL</b>	<b>647</b>	<b>1.102</b>	<b>70,3</b>
Certificados de depósitos a término	642	883	37,5
Depósitos de ahorro	5	219	4.280,0
<b>3. COOPERATIVAS FINANCIERAS</b>	<b>N.d.</b>	<b>3.324</b>	<b>Ind.</b>
Certificados de depósitos a término	N.d.	2.347	Ind.
Depósitos de ahorro	N.d.	977	Ind.

Fuente: Fuente: Superintendencia Financiera.

### Grafico 2.6.2.1

#### Cundinamarca. Captaciones del sistema financiero Diciembre 2006 - 2007

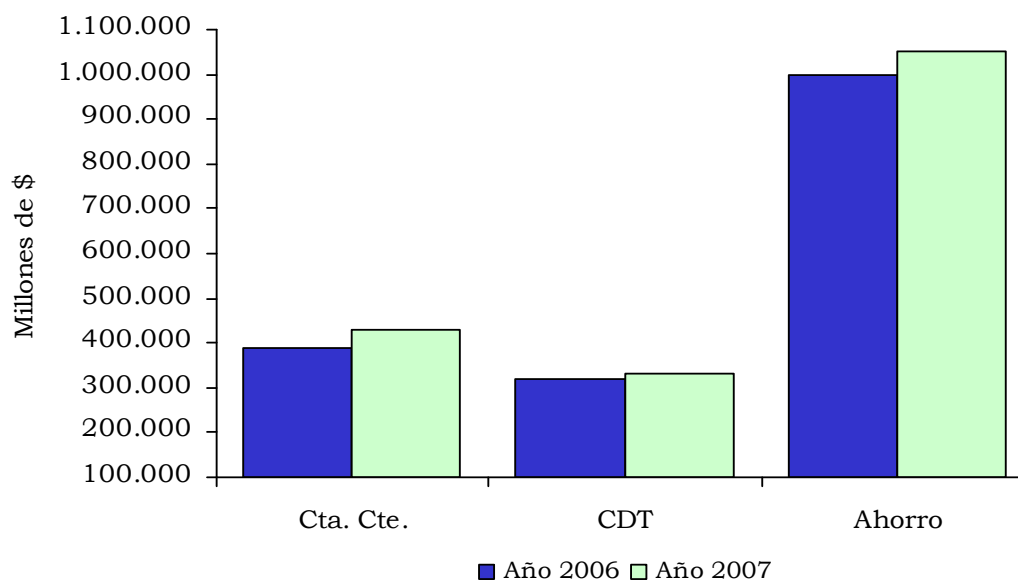

Fuente: Fuente: Superintendencia Financiera.

## 2.7 SITUACION FISCAL

### 2.7.1 Administración Central del departamento de Cundinamarca

**Cuadro 2.7.1.1**  
**Cundinamarca. Situación fiscal de la administración central**  
**departamental**  
**2006 – 2007**

Variables económicas	2.006	2.007	Millones de pesos	
			Variación	
			Absoluta	%
Ingresos (A+D)	1.301.089	1.278.901	-22.187,6	-1,7
A. Ingresos corrientes	1.294.811	1.249.322	-45.488,5	-3,5
A.1. Ingresos tributarios	610.647	657.438	46.791,5	7,7
Cigarrillos	49.502	46.976	-2.525,9	-5,1
Cerveza	130.989	151.369	20.380,5	15,6
Licores	186.788	189.527	2.739,5	1,5
Timbre, circulación y tránsito	52.346	55.854	3.508,4	6,7
Registro y anotación	145.859	163.096	17.237,2	11,8
Sobretasa a la gasolina	34.371	21.308	-13.063,0	-38,0
Otros	10.793	29.308	18.514,8	171,5
A.2. Ingresos no tributarios	188.506	80.975	-107.530,8	-57,0
A.3. Ingresos por transferencias	495.658	510.909	15.250,8	3,1
A.3.1. Nacional	478.862	424.122	-54.740,4	-11,4
A.3.5. Otros	58	19.213	19.154,6	32.799,0
Gastos (B+E)	1.267.129	1.495.002	227.872,9	18,0
B. Gastos corrientes	1.000.186	1.125.570	125.384,5	12,5
B.1. Funcionamiento	947.480	1.068.534	121.053,6	12,8
Remuneración del trabajo	606.021	692.149	86.128,4	14,2
Compra bienes y servicios consumo	100.837	132.338	31.501,4	31,2
Régimen subsidiado de salud	14.245	15.919	1.673,7	11,7
Gastos en especie pero no en dinero	226.378	228.128	1.750,0	0,8
Otros	1.960,4	30.944,5	28.984,1	1.478,5
B.2. Intereses deuda pública	30.945	35.357	4.412,0	14,3
B.3. Gastos por transferencias	21.761	21.680	-81,0	-0,4
B.3.4. Otros	8.184	8.144	-40,0	-0,5
C. Déficit o ahorro corriente (A-B)	294.625	123.751	-170.873,5	-58,0
D. Ingresos de capital	6.278	29.579	23.300,9	371,1
E. Gastos de capital	266.943	369.431	102.488,4	38,4
G. Déficit o superávit total (C+D-E-F)	33.960	-216.101	-250.061,0	-736,3

Fuente: Ejecución presupuestal de la Gobernación de Cundinamarca.

## 2.7.1.1 Ingresos

### Cuadro 2.7.1.1.2

#### Cundinamarca. Participación de los ingresos de la administración central departamental 2006- 2007

Ingresos	Años		Variación	Participación	
	2006	2007	2006/2005	2006	2007
	Millones de pesos				
Total	1.301.089,0	1.278.901,0	-1,7	100,0	100,0
Tributarios	610.647,0	657.438,0	7,7	46,9	51,4
No tributarios	188.506,0	80.975,0	-57,0	14,5	6,3
Por transferencias	495.658,0	510.909,0	3,1	38,1	39,9
De capital	6.278,0	29.579,0	371,2	0,5	2,3

Fuente: Ejecución presupuestal Gobernación de Cundinamarca

### Gráfico 2.7.1.1.1

#### Cundinamarca. Principales ingresos corrientes de la administración central departamental 2006- 2007

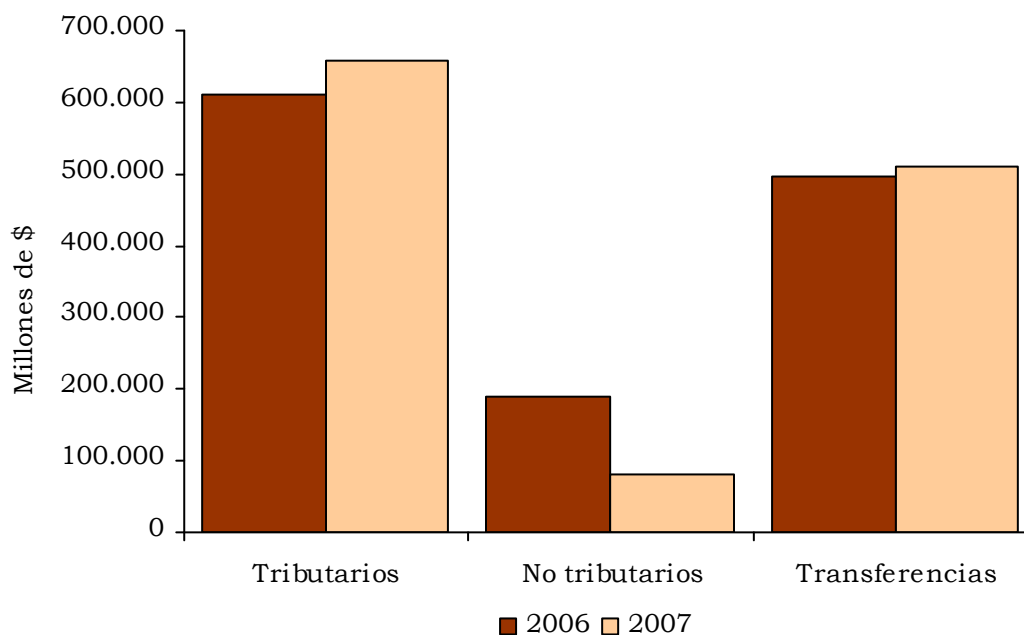

Fuente: Ejecución presupuestal Gobernación de Cundinamarca

## 2.7.1.2 Gastos

### Cuadro 2.7.1.2.1

#### Cundinamarca. Participación de los gastos de la administración central departamental 2006- 2007

Gastos	Años		Variación	Participación	
	2006	2007	2007/2006	2007	2006
	Millones de pesos				
Total	1.267.129,0	1.495.002,0	18,0	100,0	100,0
Funcionamiento	947.480,0	1.068.534,0	12,8	74,8	71,5
De capital	266.943,0	369.431,0	38,4	21,1	24,7
Intereses	30.945,0	35.357,0	14,3	2,4	2,4
Transferencias	21.761,0	21.680,0	-0,4	1,7	1,5

Fuente: Ejecución presupuestal Gobernación de Cundinamarca

### Gráfico 2.7.1.2.1

#### Cundinamarca. Gastos de la administración central departamental 2006- 2007

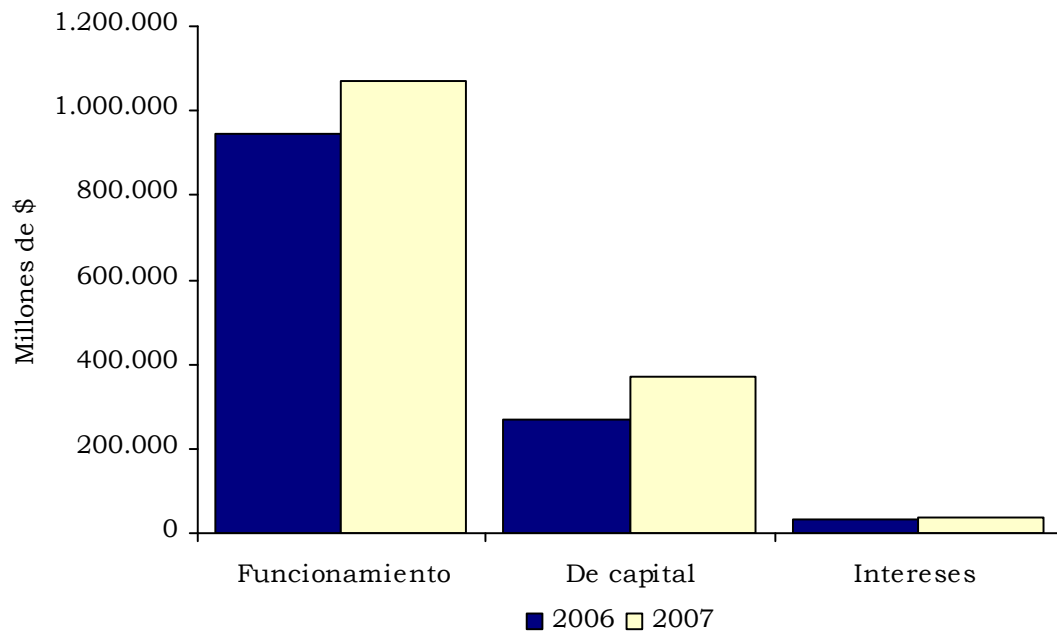

Fuente: Ejecución presupuestal Gobernación de Cundinamarca

## 2.7.1.3 Deuda pública

### 2.7.1.3.1 Administración Central Departamental de Cundinamarca

#### Cuadro 2.7.1.3.1.1

#### Cundinamarca. Deuda pública, intereses de deuda pública, cuentas por pagar, sobregiros y obligaciones laborales de la administración central departamental 2006- 2007

Concepto	Millones de pesos			
	Saldos a fin de diciembre		Variaciones	
	2006	2007	Absoluta	%
Total (1+2+3+4+5)	1.492.667	1.646.696	154.029	10,3
1 Deuda de largo plazo	269.412	409.434	140.022	52,0
Deuda interna de largo plazo	225.208	367.719	142.511	63,3
Deuda pública externa de largo plazo	44.204	41.715	-2.489	-5,6
2 Intereses deuda pública	4.065	7.610	3.545	87,2
Intereses deuda pública interna de largo plazo	3.770	7.032	3.262	86,5
Intereses deuda pública externa de largo plazo	295	578	283	95,9
3 Sobregiros obtenidos	13.280	22.320	9.040,0	68,1
4 Cuentas por pagar	1.193.499	1.194.985	1.486,0	0,1
5 Obligaciones laborales y de seguridad social	12.411	12.347	-64,0	-0,5

Fuente: Estados financieros de la gobernación de Cundinamarca  
Cálculos: Banco de la República, Estudios Económicos - Girardot

#### Gráfico 2.7.1.3.1.1

#### Cundinamarca. Saldo de las cuentas por pagar, deuda pública y sobregiros obtenidos de la administración central departamental 2005- 2006

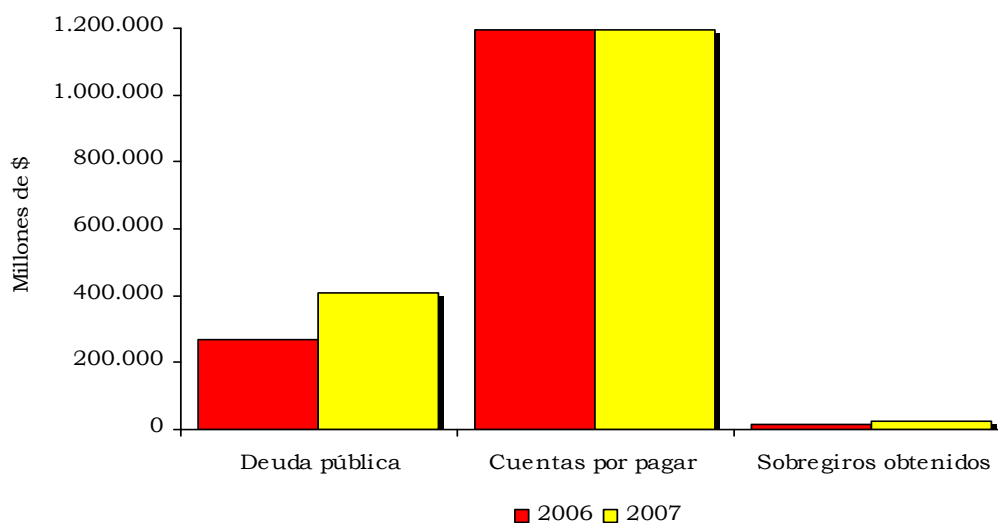

Fuente: Estados financieros de la gobernación de Cundinamarca



## 2.8 SECTOR REAL

### 2.8.5 Sacrificio de Ganado

#### 2.8.5.1 Ganado vacuno

**Cuadro 2.8.5.1**  
**Bogotá – Cundinamarca. Sacrificio de ganado vacuno**  
**por sexo, cabezas y kilos**  
**2006– 2007**

Región	Total		Machos cabezas	Hembras cabezas
	Cabezas	Kilos		
2006				
Total	633.062	265.998.090	527.421	105.641
Bogotá	518.368	221.459.725	446.506	71.862
Caquezá	9.074	3.175.900	3.512	5.562
Chía	13.353	5.898.110	11.137	2.216
Chipaque	0	0	0	0
Facatativá	11.281	4.679.650	7.313	3.968
Funza	6.242	2.989.140	6.008	234
Fusagasugá	12.061	2.410.144	6.376	5.685
Girardot	12.478	6.075.649	10.945	1.533
Madrid	10.497	4.182.861	9.184	1.313
Soacha	6.348	2.733.316	4.575	1.773
Zipaquirá	33.360	12.393.595	21.865	11.495
2007				
Total	618.832	260.624.788	516.189	102.643
Bogotá	504.856	216.018.835	437.780	67.076
Caquezá	6.218	2.162.650	4.567	1.651
Chía	19.073	8.354.650	14.509	4.564
Chipaque	1.805	596.200	865	940
Facatativá	11.185	4.789.850	8.751	2.434
Funza	6.356	3.022.830	5.421	935
Fusagasugá	8.717	1.773.208	4.692	4.025
Girardot	11.011	5.238.915	8.920	2.091
Madrid	1.522	604.917	815	707
Soacha	5.496	2.179.895	3.270	2.226
Zipaquirá	42.593	15.882.838	26.599	15.994

Fuente: DANE

## 2.8.5.2 Ganado porcino

**Cuadro 2.8.5.2**  
**Bogotá – Cundinamarca. Sacrificio de ganado porcino**  
**por sexo, cabezas y kilos. 2006– 2007**

Región	Total		Machos cabezas	Hembras cabezas
	Cabezas	Kilos		
2006				
Total	472.216	43.555.562	315.250	156.966
Bogotá	444.280	41.049.500	298.033	146.247
Caquezá	0	0	0	0
Chía	2.847	274.020	2.279	568
Chipaque	0	0	0	0
Facatativá	6.091	526.940	3.966	2.125
Funza	300	25.280	256	44
Fusagasugá	4.734	386.824	2.214	2.520
Girardot	1.722	134.945	751	971
Madrid	192	19.485	178	14
Soacha	2.807	252.630	1.627	1.180
Zipaquirá	9.243	885.938	5.946	3.297
2007				
Total	536.262	49.544.024	356.659	179.603
Bogotá	506.309	46.808.780	338.220	168.089
Caquezá	0	0	0	0
Chía	3.323	325.060	2.599	724
Chipaque	0	0	0	0
Facatativá	7.274	637.560	5.564	1.710
Funza	0	0	0	0
Fusagasugá	3.616	322.599	1.417	2.199
Girardot	4.146	361.545	1.716	2.430
Madrid	0	0	0	0
Soacha	2.648	232.320	1.328	1.320
Zipaquirá	8.946	856.160	5.815	3.131

Fuente: DANE

**Gráfico 2.8.5.1**  
**Bogotá - Cundinamarca – Nacional. Sacrificio de ganado por tipo**  
**2007**

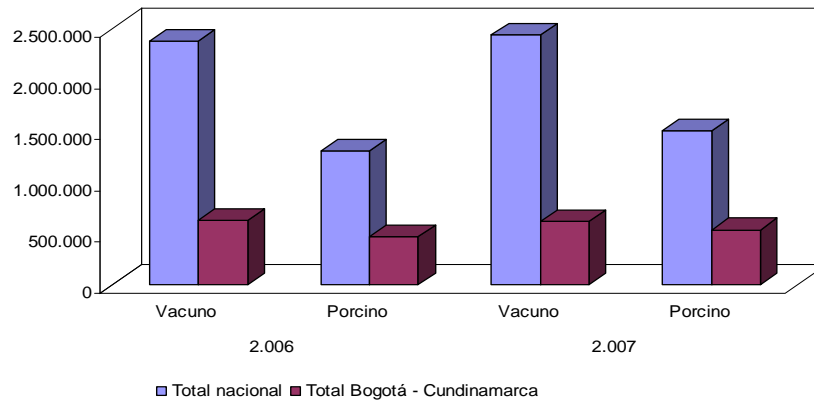

Fuente: DANE

## 2.8.6 Sector de la construcción

### 2.8.6.1 Stock de vivienda

**Cuadro 2.8.6.1.1**  
**Bogotá. Stock de vivienda, por ubicación y tipo de ocupación**  
**2006 – 2007**

Trimestre	Total			Cabecera			Resto		
	Stock total	Cabecera	Resto	Arrendada	Propia	Otro tipo de ocupación	Arrendada	Propia	Otro tipo de ocupación
2006									
I	1.659.107	1.653.234	5.873	743.790	888.778	20.666	540	3.143	2.190
II	1.666.053	1.660.092	5.961	746.875	892.465	20.752	548	3.190	2.223
III	1.673.181	1.667.132	6.049	750.043	896.250	20.839	556	3.237	2.256
IV	1.684.713	1.678.575	6.138	755.191	902.401	20.983	564	3.285	2.289
2007									
I	1.695.158	1.688.926	6.232	759.847	907.966	21.113	573	3.335	2.324
II	1.705.967	1.699.643	6.324	764.669	913.728	21.246	581	3.385	2.358
III	1.716.385	1.709.967	6.418	769.314	919.278	21.375	590	3.435	2.393
IV	1.727.859	1.721.345	6.514	774.434	925.394	21.517	599	3.486	2.429

Fuente: DANE

**Cuadro 2.8.6.1.2**  
**Cundinamarca. Stock de vivienda, por ubicación y tipo de ocupación**  
**2005 – 2006**

Trimestre	Total			Cabecera			Resto		
	Stock total	Cabecera	Resto	Arrendada	Propia	Otro tipo de ocupación	Arrendada	Propia	Otro tipo de ocupación
2006									
I	523.376	290.119	233.257	121.502	161.857	6.760	37.298	144.712	51.247
II	526.228	292.212	234.016	122.378	163.025	6.809	37.420	145.183	51.413
III	529.145	294.368	234.777	123.281	164.228	6.859	37.541	145.655	51.581
IV	532.652	297.112	235.540	124.430	165.759	6.923	37.663	146.129	51.748
2007									
I	536.053	299.747	236.306	125.534	167.229	6.984	37.786	146.604	51.916
II	539.538	302.465	237.073	126.672	168.745	7.048	37.908	147.080	52.085
III	543.092	305.246	237.846	127.837	170.297	7.112	38.032	147.559	52.255
IV	546.801	308.184	238.617	129.067	171.936	7.181	38.155	148.038	52.424

Fuente: DANE

**Gráfico 2.8.6.1.1**  
**Bogotá. Stock de vivienda, por ubicación y tipo de ocupación**  
**2007**

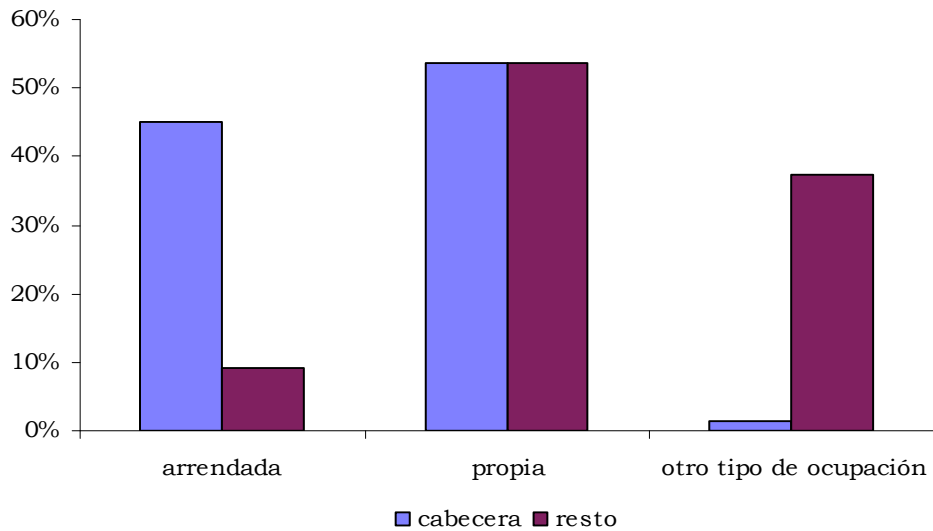

Fuente: DANE

**Gráfico 2.8.6.1.2**  
**Cundinamarca. Stock de vivienda, por ubicación y tipo de ocupación**  
**2007**

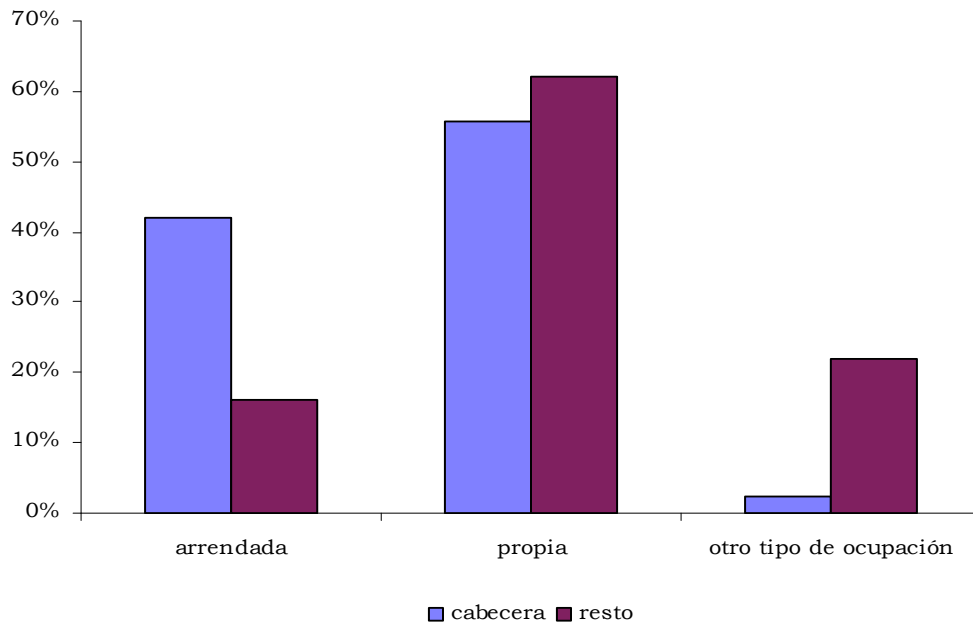

Fuente: DANE

### Gráfico 2.8.6.1.3

#### Bogotá. Variación porcentual vivienda arrendada y vivienda propia 1986 - 2007

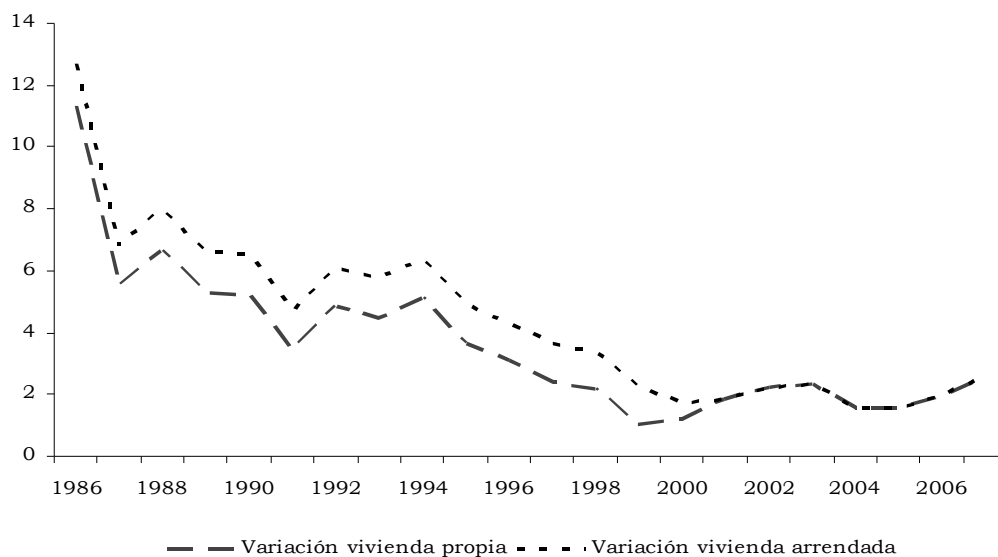

Fuente: DANE

### 2.8.6.2 Censo de edificaciones

#### Cuadro 2.8.6.2.1

#### Nacional - Bogotá. Estructura general del censo de edificaciones por obras culminadas, en proceso y paralizadas 2006 - 2007

Trimestres	Metros cuadrados					
	Total nacional			Bogotá		
	Obras culminadas	Obras en proceso	Obras paralizadas o inactivas	Obras culminadas	Obras en proceso	Obras paralizadas o inactivas
2006						
I	1.834.902	10.201.642	2.183.675	944.267	5.024.158	644.468
II	2.409.293	10.486.360	2.060.428	1.246.808	4.969.984	654.000
III	3.368.874	9.989.098	2.017.282	1.561.585	4.689.406	643.268
IV	2.477.579	11.112.929	2.006.762	924.984	5.169.318	648.856
2007						
I	2.677.117	12.043.551	1.988.811	1.461.610	5.611.504	639.185
II	1.646.100	13.285.914	1.945.561	577.350	6.448.352	657.580
III	2.455.429	13.912.646	2.022.188	1.138.745	6.810.509	598.436
IV	2.382.761	14.667.485	1.998.472	991.132	7.242.470	621.382

Fuente: DANE

**Gráfico 2.8.6.2.1**  
**Nacional. Metraje según estado de obra. Cuarto trimestre 2007**

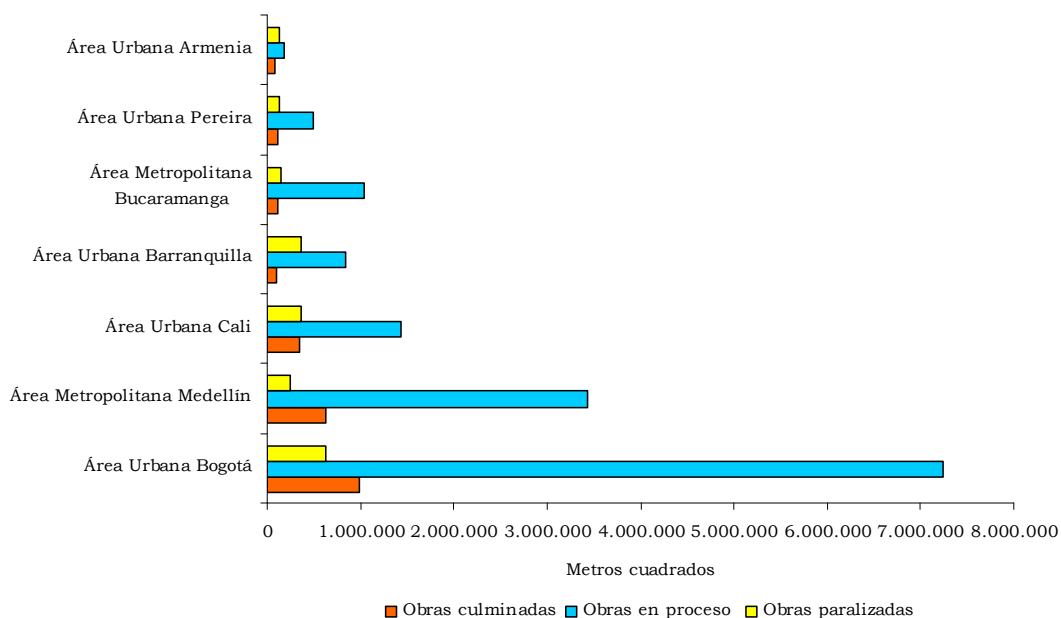

Fuente: DANE

### 2.8.6.3 Índice de costos de construcción de la vivienda

**Cuadro 2.8.6.3.1**  
**Variación acumulada del ICCV según ciudades, por tipo de vivienda 2006 – 2007**

Ciudades	Total vivienda		Diferencia anual		Unifamiliar		Diferencia anual		Multifamiliar		Diferencia anual	
	2006	2007	anual	2006	2007	anual	2006	2007	anual			
Nacional	6,6	4,2	-2,4	6,6	4,8	-1,8	6,7	3,9	-2,8			
Armenia	6,8	3,8	-3,0	6,9	4,5	-2,5	6,7	3,1	-3,5			
Barranquilla	5,7	2,5	-3,2	6,4	2,8	-3,6	5,6	2,4	-3,1			
Bogotá	6,2	4,1	-2,1	6,1	4,3	-1,7	6,3	4,1	-2,2			
Bucaramanga	9,7	4,7	-5,0	9,6	5,2	-4,4	9,7	4,5	-5,2			
Cali	6,7	5,5	-1,3	6,6	6,5	-0,1	6,8	4,7	-2,1			
Cartagena	6,9	4,0	-2,9	7,1	4,6	-2,5	6,8	3,7	-3,1			
Cúcuta	8,8	5,3	-3,5	8,8	5,5	-3,3	8,9	4,4	-4,6			
Ibagué	6,0	4,6	-1,4	5,8	4,8	-1,0	6,4	4,2	-2,2			
Manizales	6,6	5,3	-1,3	6,5	6,0	-0,6	6,6	4,8	-1,8			
Medellín	7,1	3,4	-3,7	7,0	4,2	-2,8	7,2	3,1	-4,1			
Neiva	5,5	4,6	-0,9	5,5	4,8	-0,7	5,6	3,8	-1,8			
Pasto	9,1	4,7	-4,4	9,0	4,8	-4,2	9,4	4,4	-5,0			
Pereira	6,9	2,3	-4,6	6,8	2,7	-4,1	7,0	1,9	-5,1			
Popayán	4,5	6,0	1,5	4,5	6,0	1,5	5,0	5,7	0,7			
Santa Marta	7,4	3,4	-4,0	7,0	4,6	-2,4	7,7	2,6	-5,2			

Fuente: DANE

**Cuadro 2.8.6.3.2****Nacional – Bogotá. Variación acumulada y contribución del ICCV por grupos y subgrupos 2007**

Grupos y subgrupos	Porcentajes			
	Nacional		Bogotá	
	Variación	Contribución	Variación	Contribución
0 TOTAL	4,23	4,23	4,12	1,94
1 MATERIALES	2,68	1,85	3,11	2,19
101 Materiales para cimentación y estructuras	1,47	0,35	2,74	0,67
102 Aparatos sanitarios	2,67	0,07	3,52	0,09
103 Materiales para instalaciones hidráulicas	1,25	0,04	0,57	0,02
104 Materiales para instalaciones elect. y de gas	1,98	0,12	1,16	0,07
105 Materiales para mampostería	4,18	0,41	3,85	0,38
106 Materiales para cubiertas	8,61	0,15	8,95	0,15
107 Materiales para pisos y enchapes	2,84	0,18	3,43	0,23
108 Materiales para carpintería de madera	5,36	0,17	5,19	0,17
109 Materiales para carpintería metálica	3,16	0,11	4,16	0,14
110 Materiales para cerraduras, vidrios, etc.	1,72	0,02	1,61	0,02
111 Materiales para pintura	3,53	0,10	2,88	0,09
112 Materiales para obras exteriores	9,31	0,06	12,07	0,07
113 Materiales varios	4,82	0,06	5,87	0,08
114 Instalaciones especiales	0,85	0,03	0,68	0,02
2 MANO DE OBRA	7,49	1,92	6,19	1,50
201 Maestro general	8,69	0,08	8,54	0,08
202 Oficial	6,24	0,82	5,91	0,74
203 Ayudante	8,82	1,01	6,30	0,68
3 MAQUINARIA Y EQUIPO	8,76	0,46	8,19	0,44
301 Maquinaria y equipo de construcción	8,37	0,35	7,03	0,31
302 Equipo de transporte	10,27	0,11	13,47	0,13

Fuente: DANE. Reelaboración Estudios Económicos, Banco de la República, Ibagué.

**Cuadro 2.8.6.3.3****Nacional – Bogotá. Variación del ICCV por grupos de costos 2007**

Periodo	Nacional				Bogotá			
	Total ICCV	Materiales	Maquinaria y equipo	Mano de obra	Total ICCV	Materiales	Maquinaria y equipo	Mano de obra
2001	8,3	9,7	5,4	5,2	8,2	10,2	1,5	4,1
2002	6,6	7,1	4,4	5,7	6,3	7,1	1,6	5,1
2003	8,7	9,8	8,3	5,9	9,2	10,3	8,9	6,1
2004	7,9	8,5	8,2	6,2	7,7	8,3	6,9	6,2
2005	2,7	1,3	8,1	5,6	3,2	1,8	7,9	6,4
2006	6,6	6,9	8,4	5,5	6,2	6,3	7,9	5,6
2007	4,2	2,7	8,8	7,5	4,1	3,1	8,2	6,2

Fuente: DANE

**Cuadro 2.8.6.3.4**  
**Bogotá. Variación acumulada, contribución y participación**  
**del ICCV según insumos básicos**  
**2007**

Insumo básico	Variación	Contribución	Participación
30 mayores			
Oficial	5,91	0,74	17,87
Ayudante	6,30	0,68	16,4
Concretos	4,24	0,48	11,73
Ladrillos	4,62	0,17	4,12
Formaleta	11,59	0,16	3,98
Enchapés	3,16	0,14	3,50
Tejas	9,99	0,13	3,12
Volqueta	13,47	0,13	3,12
Marcos ventana metálica	5,68	0,12	2,90
Maderas de construcción	8,06	0,11	2,73
Puertas con marco de madera	6,11	0,11	2,69
Morteros	2,96	0,10	2,50
Accesorios eléctricos	5,54	0,09	2,07
Pinturas	2,93	0,09	2,16
Maestro general	8,54	0,08	2,01
Griferías	10,07	0,07	1,60
Transformadores	5,53	0,06	1,40
Cemento blanco	3,93	0,06	1,38
Pluma grúa	8,30	0,06	1,45
Gravas	9,28	0,05	1,16
Pavimento	15,23	0,05	1,13
Inpermeabilizantes	8,05	0,05	1,18
Cemento gris	3,83	0,04	1,09
Accesorios hidráulicos	6,37	0,03	0,76
Arena	10,54	0,03	0,84
Bloques	2,35	0,03	0,71
Cosets	3,61	0,03	0,67
Equipo de presión	3,92	0,03	0,75
Alquiler de andamios	12,39	0,03	0,70
Accesorios cubierta	8,65	0,02	0,50
15 menores			
Sistema de aire acondicionada	-4,71	0	0
Vidrios	-0,11	0	-0,02
Compresor	-0,87	0	-0,02
Lámparas	-1,75	0	-0,04
Accesorios sanitarios	-2,67	0	-0,05
Equipo contra incendio	-1,38	0	-0,06
Equipos de cocina	-1,25	0	-0,08
Puntillas	-4,68	-0,01	-0,21
Herramienta menor	-1,65	-0,01	-0,28
Tubería gas	-3,51	-0,01	-0,29
Tubería hidráulica	-1,25	-0,01	-0,35
Tanques	-4,74	-0,02	-0,42
Equipos baño	-8,53	-0,02	-0,6
Tubería conduit PVC	-1,98	-0,03	-0,83
Cables y alambres	-7,14	-0,04	-1,03

Fuente: DANE



### 2.8.6.5 Índice de precios de la vivienda nueva

**Gráfico 2.8.6.5.1**  
**Nacional – Bogotá - Soacha. Variaciones trimestrales del IPVN**  
**2000-2007**

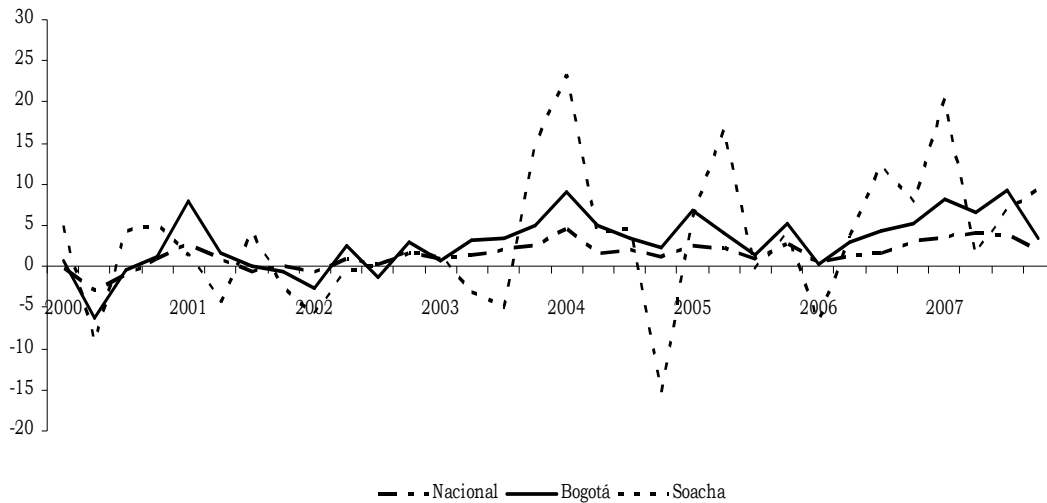

Fuente: DANE

**Tabla 2.8.6.5.1**  
**Nacional. Variación del IPVN anual, por estrato socioeconómico y tipo**  
**de vivienda, según municipio**  
**2007**

Municipios	Total municipio	Estratos socioeconómicos			Apartamentos*	Casas*
		Bajo	Medio	Alto		
Armenia	3,3	-4,8	2,8	8,9	6,4	2,6
Barranquilla	6,8	-0,3	4,8	11,5	15,1	2,8
Bogotá	14,4	1,6	21,4	19,3	18,1	4,6
Bucaramanga	17,2	11,0	18,9	21,7	25,4	8,5
Cali	27,8	25,7	30,6	28,5	27,1	28,0
Medellín	13,5	8,7	10,8	18,9	12,8	16,5
Pereira	6,9	-4,0	11,6	14,8	14,5	3,8

Fuente: DANE

\*variaciones por áreas metropolitanas y urbanas

## 2.8.6.6 Licencias de construcción

### Cuadro 2.8.6.6.1

#### Bogotá - Cundinamarca. Área licenciada por tipo de vivienda y proporción de área destinada a VIS 2006 – 2007

Trimestre	Total vivienda		Casas		Apartamentos		Proporción área destinada a VIS	
	Bogotá	Cundinamarca	Bogotá	Cundinamarca	Bogotá	Cundinamarca	Bogotá	Cundinamarca
2006								
I	1.112.848	86.815	249.160	76.882	863.688	9.933	18,84	28,57
II	1.027.947	142.980	287.319	133.296	740.628	9.684	33,76	1,49
III	913.675	294.531	173.701	287.885	739.974	6.646	12,05	26,65
IV	1.083.844	85.912	150.113	81.079	933.731	4.833	30,13	17,79
2007								
I	1.168.478	158.923	152.543	154.481	1.015.935	4.442	17,34	63,99
II	983.568	180.755	139.071	165.373	844.497	15.382	14,68	31,57
III	1.530.220	198.872	250.535	192.601	1.279.685	6.271	18,75	63,69
IV	1.103.189	292.307	127.394	253.871	975.795	38.436	20,29	43,15

Fuente: DANE

### Cuadro 2.8.6.6.2

#### Bogotá - Cundinamarca. Unidades licenciadas por tipo de vivienda y unidades destinadas para VIS 2006-2007

Trimestre	Total número de viviendas		Casas		Apartamentos		Unidades destinadas a VIS	
	Bogotá	Cundinamarca	Bogotá	Cundinamarca	Bogotá	Cundinamarca	Bogotá	Cundinamarca
2006								
I	11.423	890	3.688	751	7.735	139	4.068	438
II	11.559	1329	3.757	1238	7.802	91	6.276	26
III	8.995	3101	2.117	3040	6.878	61	2.057	1484
IV	12.062	1018	1.801	975	10.261	43	5.362	533
2007								
I	10.632	2307	1.726	2255	8.906	52	3.358	1896
II	9.241	2004	1.580	1802	7.661	202	2.431	940
III	16.146	2507	3.127	2447	13.019	60	5.310	1978
IV	10.813	3.363	1.379	2.961	9.434	402	3.939	2.129

Fuente: DANE

**Cuadro 2.8.6.6.3**  
**Bogotá - Cundinamarca. Proporción área licenciada**  
**por destinos**  
**2006-2007**

Destino	Porcentaje			
	2006		2007	
	Bogotá	Cundinamarca	Bogotá	Cundinamarca
Vivienda	77,57	78,37	76,24	79,60
Oficina	5,15	0,39	8,55	0,25
Comercio	9,22	12,71	6,01	7,92
Industria	3,14	3,85	2,77	7,54
Hotel	0,59	0,12	2,33	0,88
Educación	2,32	2,58	2,03	2,08
Administración Pública	0,19	0,00	0,70	0,01
Hospital	0,19	0,39	0,56	0,21
Social	0,16	0,07	0,54	0,42
Religioso	0,14	0,65	0,18	0,24
Bodega	0,57	0,86	0,06	0,84
Otro	0,75	0,01	0,03	0,00

Fuente: DANE

**2.8.6.7 Financiación de vivienda**

**Cuadro 2.8.6.7.1**  
**Bogotá - Cundinamarca. Número de viviendas financiadas.**  
**2006 - 2007**

Secciones del país	Nueva y lotes con servicios			Usadas		
	2006	2007	Variación	2006	2007	Variación
			%			%
Total nacional	34.553	48.862	41,4	35.460	41.661	17,5
Bogotá, D.C.	19.339	26.168	35,3	15.552	16.753	7,7
Cundinamarca	956	2.489	160,4	671	1.080	61,0

Fuente: DANE

**Gráfico 2.8.6.7.1**  
**Nacional. Proporción de soluciones de vivienda financiadas 2007**

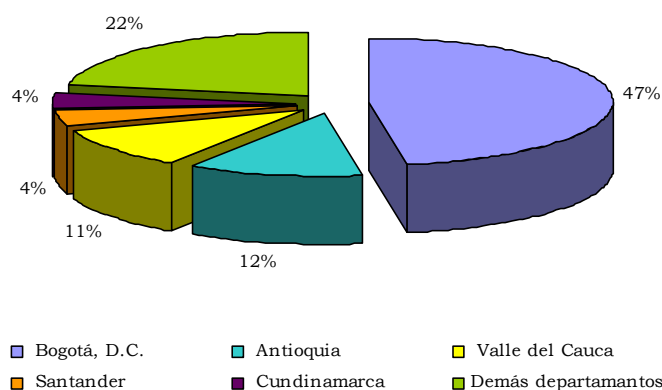

Fuente: DANE

**Cuadro 2.8.6.7.2**  
**Bogotá – Cundinamarca. Valor de los créditos entregados de vivienda nueva y usada. 2006 – 2007**

Secciones del país	Millones de pesos					
	Nueva y lotes con servicios			Usadas		
	2006	2007	Variación %	2006	2007	Variación %
Total nacional	1.159.514	1.903.892	64,2	1.581.965	1.909.495	20,7
Bogotá, D.C.	610.885	950.622	55,6	789.095	863.393	9,4
Cundinamarca	31.887	80.506	152,5	24.563	39.199	59,6

Fuente: DANE

**Cuadro 2.8.6.7.3**  
**Nacional. Número de viviendas financiadas según entidades financieras, por tipo de solución de vivienda. 2006 – 2007**

Entidades financieras	Vivienda y lotes con servicios		Vivienda de interés social	
	2006	2007	2006	2007
Vivienda nueva				
Total nacional	34.785	49.368	19.171	28.018
FNA	1.470	2.335	835	1.693
Cajas de vivienda	491	2.416	236	1.913
Banca hipotecaria	32.824	44.617	18.100	24.412
Vivienda usada				
Total nacional	35.460	41.661	14.470	20.114
FNA	7.568	10.904	5.467	8.499
Cajas de vivienda	273	247	116	126
Banca hipotecaria	27.619	30.510	8.887	11.489

Fuente: DANE

**Cuadro 2.8.6.7.4**  
**Nacional. Valor financiado según entidades financieras**  
**por tipo de solución de vivienda**  
**2006 – 2007**

Millones de pesos

Entidades financieras	Vivienda y lotes con servicios		Vivienda de interés social	
	2006	2007	2006	2007
Vivienda nueva				
Total nacional	1.160.553	1.908.922	315.802	515.405
FNA	53.138	77.447	21.010	39.319
Cajas de vivienda	6.006	41.142	4.510	38.779
Banca hipotecaria	1.101.409	1.790.333	290.282	437.307
Vivienda usada				
Total nacional	1.581.965	1.909.495	334.785	479.599
FNA	233.116	333.280	133.166	207.066
Cajas de vivienda	10.108	10.195	3.615	4.550
Banca hipotecaria	1.338.741	1.566.020	198.004	267.983

Fuente: DANE

**2.8.7 Transporte**

**2.8.7.1 Transporte público urbano de pasajeros**

**Gráfico 2.8.7.1.1**  
**Nacional – Bogotá. Proporción de promedio diario en servicio**  
**y total producido**  
**2006 – 2007**

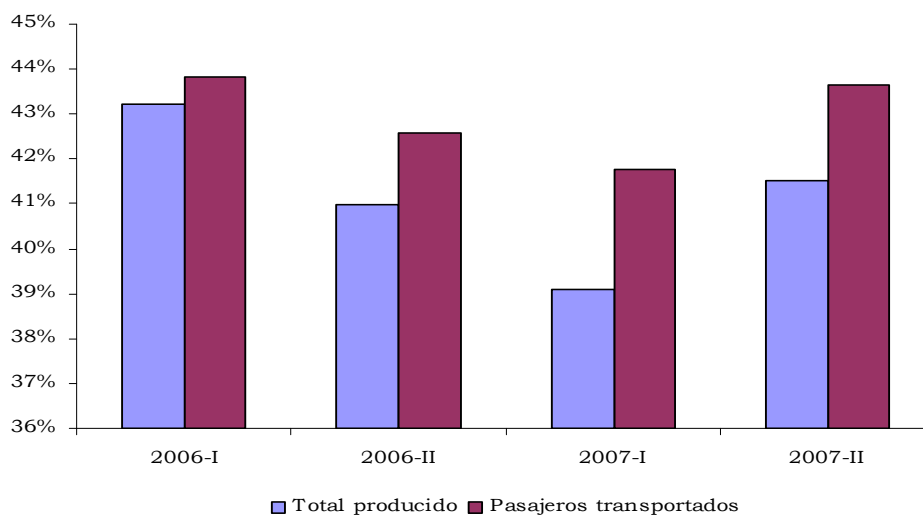

Fuente: DANE

**Cuadro 2.8.7.1.1**  
**Bogotá. Transporte público urbano. 2006 - 2007**

Vehículo	Parque automotor	Promedio diario de vehículos en servicio	Pasajeros transportados	Total producido (millones de pesos)	Kilómetros recorridos
2006 I	20.505	16.664	853.178.794	820.473	519.367.447
Bus	7.694	6.186	263.472.282	255.550	177.313.373
Buseta	6.342	5.213	207.557.157	207.557	138.485.863
Microbus	5.298	4.185	135.908.166	161.196	158.236.137
Alimentador	358	328	82.765.988	0	13.383.483
Troncal	813	753	163.475.201	196.170	31.848.591
2006 II	20.027	16.147	838.644.559	809.917	506.831.459
Bus	7.452	6.046	252.000.994	243.929	173.483.399
Buseta	5.850	4.665	177.126.246	177.126	126.903.787
Microbus	5.396	4.208	131.408.277	155.849	157.084.553
Alimentador	398	363	96.679.655	0	13.958.417
Troncal	931	866	181.429.387	233.013	35.401.303
2007 I	21.212	16.913	911.798.927	890.630	533.924.600
Bus	7.006	5.690	250.325.882	241.357	167.360.903
Buseta	5.809	4.383	224.731.617	225.352	125.000.806
Microbus	6.961	5.525	163.897.431	192.614	191.679.502
Alimentador	409	372	94.915.312	0	14.322.572
Troncal	1.027	942	177.928.685	231.307	35.560.817
2007 II	20.895	16.925	971.789.353	1.005.872	553.458.912
Bus	6.941	5.671	266.282.541	272.731	172.844.371
Buseta	5.691	4.469	232.286.163	250.965	129.099.665
Microbus	6.826	5.416	177.721.785	209.861	198.396.956
Alimentador	410	378	100.987.697	0	14.726.309
Troncal	1.028	991	194.511.167	272.316	38.391.611

Fuente: DANE

**Gráfico 2.8.7.1.2**  
**Bogotá. Proporción de pasajeros transportados 2007**

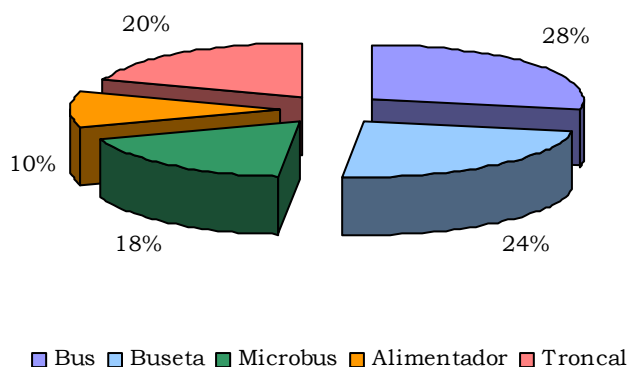

Fuente: DANE

### Cuadro 2.8.7.1.2

#### Bogotá - Nacional. Transporte público urbano, según área metropolitana 2007

Área Metropolitana	Porcentaje diario de vehículos en servicio		Porcentaje diario de pasajeros transportados		Porcentaje diario producido	
	Bogotá	Nacional	Bogotá	Nacional	Bogotá	Nacional
Total área metropolitana	100,0	39,4	100,0	42,6	100,0	40,2
Bogotá área rural	9,9	3,9	5,0	2,1	5,4	2,2
Bogotá área urbana	90,1	35,5	95,0	40,5	94,6	38,1

Fuente: DANE

### 2.8.7.2 Transporte aéreo de pasajeros y carga

#### Tabla 2.8.7.2.1

#### Nacional – Bogotá. Movimiento nacional de pasajeros y carga 2006 - 2007

Aeropuertos	2006		2007		Entradas variación %	Salidas variación %
	Entradas	Salidas	Entradas	Salidas		
Carga (toneladas)						
Nacional	138.211	138.211	137.669	137.669	-0,4	-0,4
Bogotá, D.C.	50.198	55.242	52.319	53.234	4,2	-3,6
Pasajeros						
Nacional	8.351.692	8.351.692	8.891.834	8.891.834	6,5	6,5
Bogotá, D.C.	3.141.337	3.115.162	3.366.777	3.347.655	7,2	7,5

Fuente: Unidad Administrativa Especial de la Aeronáutica Civil

#### Tabla 2.8.7.2.2

#### Nacional – Bogotá. Movimiento internacional de pasajeros y carga 2006 - 2007

Aeropuertos	Tipos de empresa	2006		2007		Entradas variación %	Salidas variación %
		Entradas	Salidas	Entradas	Salidas		
Carga (toneladas)							
Nacional	Total	199.875	360.073	193.151	319.171	-3,4	-11,4
	Nacionales	112.425	182.155	107.415	166.933	-4,5	-8,4
	Extranjeras	87.450	177.918	85.736	152.238	-2,0	-14,4
Bogotá, D.C.	Nacionales	68.361	117.134	71.685	119.492	4,9	2,0
	Extranjeras	80.072	155.816	78.749	131.261	-1,7	-15,8
Pasajeros							
Nacional	Total	2.170.666	2.215.033	2.424.250	2.504.283	11,7	13,1
	Nacionales	1.028.128	1.038.551	1.294.390	1.315.816	25,9	26,7
	Extranjeras	1.142.538	1.176.482	1.129.860	1.188.467	-1,1	1,0
Bogotá, D.C.	Nacionales	509.757	505.585	677.573	658.653	32,9	30,3
	Extranjeras	871.882	900.536	870.443	918.679	-0,2	2,0

FUENTE: Unidad Administrativa Especial de la Aeronáutica.

### **3 ESCENARIO DE INVESTIGACIÓN REGIONAL**

#### **PRECIOS, ALIMENTOS Y NO ALIMENTOS EN BOGOTÁ**

Por: Eduardo Sarmiento<sup>1</sup>

##### **3.1 INTRODUCCIÓN**

En el presente documento en la primera sección se establece la evolución de la inflación en el período 1999-2007 en Colombia, y los factores que explican su reducción a un dígito en 1999, como la continuación de su reducción en el periodo posterior. Además se establece la diferencia de la inflación entre los alimentos y no alimentos, subdividiendo los últimos en transados y no transados.

En la segunda sección se compara con el total nacional la evolución de los precios de alimentos y no alimentos en Bogotá y se establece cómo se compara en 1999-2007 el crecimiento de los precios en Bogotá frente al resto del país. Por último, se presentan algunas conclusiones.

##### **3.2 INFLACIÓN**

En Colombia la inflación se redujo a un dígito en 1999, pasando de 16,7% a 9,23%. Desde entonces, su evolución fue decreciente con la excepción de 2007 cuando aumentó a 5,7% con relación a 4,48% en 2006.

Entre los determinantes de la evolución negativa de los precios de 1999 a 2006 se encuentran el crecimiento del producto y la variación de la tasa de cambio real. El crecimiento del producto fue negativo en 1999 (-4,36%) y por debajo de 3% entre 2000 y 2002, recesión económica que contribuyó a la reducción continua de la inflación. Con la recuperación del crecimiento del producto en 2003 (4,01%), la tasa de cambio se comenzó a revaluar, sirviendo de ancla para la continuación de la reducción de los precios (gráficos 3.2.1 y 3.2.2).

---

<sup>1</sup> Economista DIRPEN-DANE: Las opiniones corresponden al autor y no comprometen al DANE ni al Banco de la República.



**Gráfico 3.2.1**  
**Colombia. Variación porcentual del IPC**  
**1998-2007**

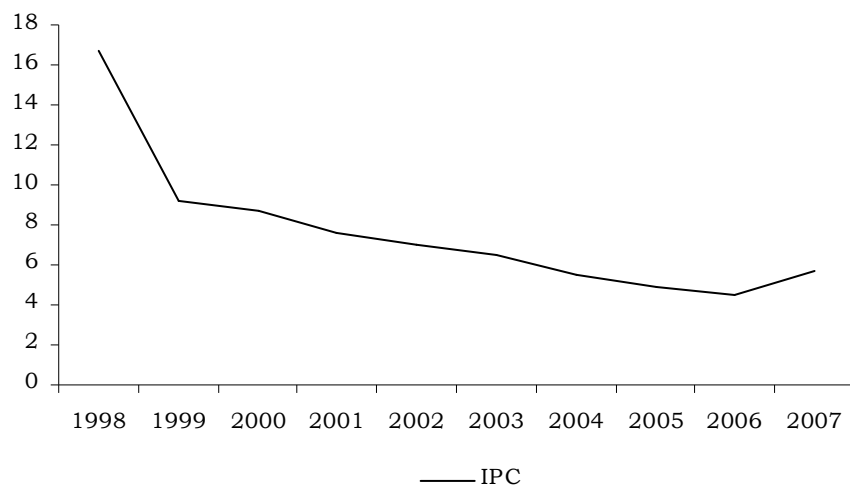

Fuente: DANE

La desinflación de la presente década de la economía fue posible inicialmente con su desaceleración y posteriormente con la revaluación del tipo de cambio.

**Gráfico 3.2.2**  
**Colombia. Determinantes de la tendencia negativa del IPC**  
**1999-2007**

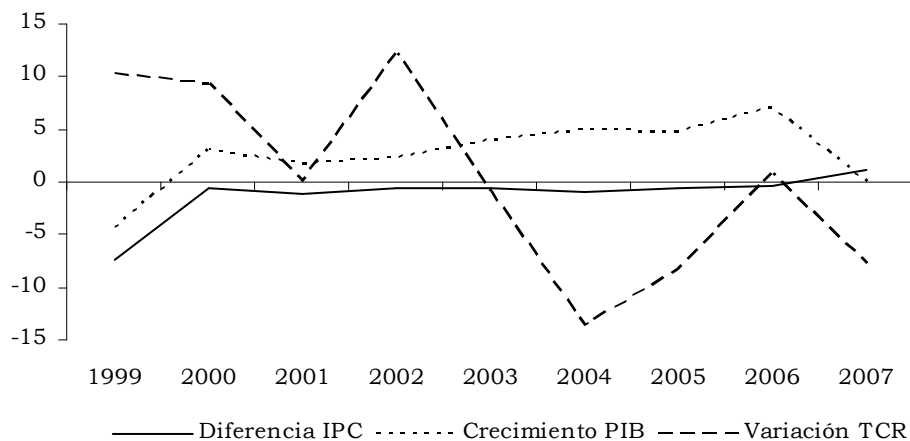

Fuente: DANE y Banco de la República

La evolución de la inflación difiere entre los alimentos y no alimentos. Con respecto a los alimentos, estos se encuentran compuestos por gastos básicos de bienes transados y no transados; y sus niveles de protección superan a los de los bienes industriales. El comportamiento de sus precios a nivel de gasto básico se

caracteriza por saltos fuertes causados por factores de oferta y demanda, situaciones de escasez y abundancia que dependen de factores climáticos, el ciclo económico y la demanda externa.

La variación real de los precios de los alimentos fue negativa entre 1999 y 2000, dada la recesión que enfrentaba la economía, mientras posteriormente con la recuperación de la economía comienzan a subir.

Por su parte, los no alimentos se dividen en transables y no transables, los primeros corresponden principalmente a los bienes industriales, aun cuando entre estos difieren los grados de transabilidad, mientras los no transables son principalmente servicios (cuadro 3.2.1).

### **Cuadro 3.2.1**

#### **Colombia. Variación real de componentes del IPC y la TCR 1999-2007**

Periodo	IPC				Tasa cambio real IPC	Tasa cambio real IPP
	Alimentos	No Alimentos				
		Transables	No Transables	Total		
1999	-1,59	2,24	-0,21	0,67	10,32	8,08
2000	-1,23	2,31	-0,53	0,50	9,28	9,06
2001	2,70	-1,02	-1,12	-1,08	-0,08	-3,74
2002	3,67	-1,24	-1,70	-1,53	12,09	13,32
2003	-1,09	1,38	-0,05	0,48	-0,86	2,63
2004	-0,06	-1,12	0,72	0,03	-13,62	-9,93
2005	1,62	-2,33	0,26	-0,70	-8,29	-3,28
2006	1,15	-0,78	-0,35	-0,51	0,69	-0,36
2007	2,67	-2,64	-0,38	-1,20	-7,80	-1,88

Fuente: DANE y Banco de la República

Nota: Variación real =  $((1 + \text{variación precios alimentos o no alimentos} / 100) / (1 + \text{variación precios totales} / 100) - 1) * 100$

En los resultados de crecimiento real de los no alimentos resulta evidente su dependencia de la tasa de cambio, con la tendencia al incremento entre 1999 y 2003 de los transables y la reducción de los no transables en medio de la devaluación, y la tendencia opuesta en el período 2004 y 2007 al revaluarse la moneda.

### **3.3 INCIDENCIA DE BOGOTÁ**

Al comparar la variación real de los precios de alimentos y no alimentos en Bogotá y en el resto del país, las tendencias son similares. En los alimentos los signos solo difirieron en el 2000, resultando negativo en la ciudad capital y positivo en el resto del país (cuadro 3.3.1).

**Cuadro 3.3.1**  
**Bogotá y resto. Variación porcentual real de los precios**  
**1999 - 2007**

Periodo	Bogotá		Total (sin Bogotá)	
	Alimentos	No Alimentos	Alimentos	No Alimentos
1999	-0,44	0,17	-2,43	1,08
2000	-3,04	1,18	0,20	-0,09
2001	1,86	-0,69	3,25	-1,40
2002	4,95	-1,89	2,70	-1,21
2003	-2,24	0,91	-0,27	0,13
2004	-0,08	0,03	-0,05	0,03
2005	1,91	-0,75	1,41	-0,66
2006	1,28	-0,52	1,03	-0,49
2007	2,15	-0,89	3,03	-1,46

Fuente: DANE

Nota: Variación real =  $((1 + \text{variación precios alimentos o no alimentos región} / 100) / (1 + \text{variación precios totales región} / 100) - 1) * 100$

Lo anterior implica una correlación en los resultados de los precios de alimentos entre las diferentes regiones del país donde su evolución incide en los precios totales con el mismo signo ya sea impulsándola o contrayéndola.

De otro lado, al comparar la diferencia de los precios en Bogotá con respecto al total, se destaca el resultado positivo en 1999 y 2000 y negativo entre 2001 y 2007 (cuadro 3.3.2).

**Cuadro 3.3.2**  
**Bogotá y resto. Diferencia de variación porcentual**  
**de los precios con respecto al nacional**  
**1999- 2007**

Periodo	IPC	
	Bogotá	Resto
1999	0,04	-0,03
2000	0,11	-0,09
2001	-0,57	0,49
2002	-0,06	0,05
2003	-0,52	0,44
2004	-0,11	0,10
2005	-0,01	0,01
2006	-0,35	0,30
2007	-0,13	0,11

Fuente: DANE

Nota: Diferencia variación precios (inflación región - inflación nacional)

En el índice total de precios, la participación de Bogotá en el total nacional es de 46,07%, en los alimentos es 43,8% y en el resto de bienes 47,02%. Dada la importancia de Bogotá, la evolución de sus precios incide significativamente en

los indicadores del IPC, efecto que en los últimos años ha sido negativo, contribuyendo a los bajos niveles de inflación del país.

**Gráfico 3.3.1**  
**Colombia y Bogotá. Diferencia de la variación del IPC**  
**y el crecimiento del producto**  
**1991-2005**

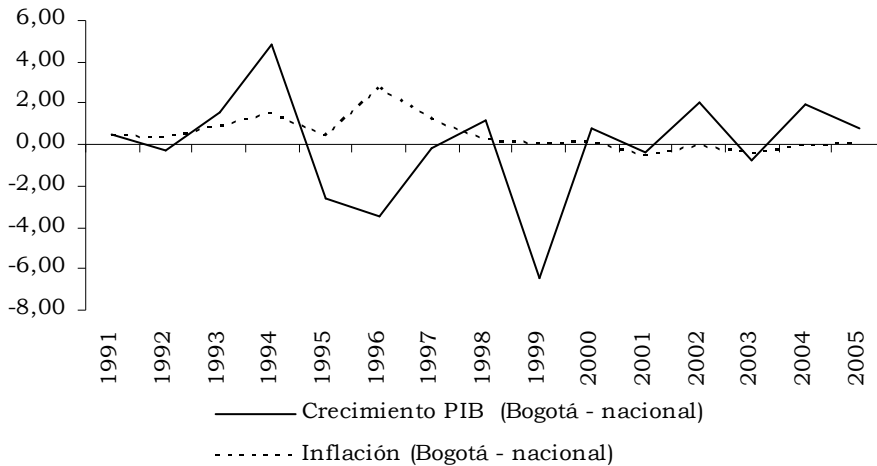

Fuente: DANE

Al considerar la inflación en Bogotá durante un periodo más largo se obtiene una diferencia positiva con respecto a la nacional desde 1991 hasta 2000, lo cual se revierte de 2001 a 2007.

De otro lado, al comparar la diferencia de la inflación con la del crecimiento del producto no se obtiene una correlación definida.

Aun cuando no se obtiene correlación de corto plazo con el producto, se destacan los largos periodos en los cuales la inflación se ubica por encima o por debajo del total nacional.

Las diferencias en los precios en las ciudades del mismo país pueden darse debido a que no funcionan los mecanismos de arbitraje y durante largos periodos puede ocurrir el encarecimiento o el abaratamiento de los costos de vida en éstas, relacionado con procesos de aglomeración, el crecimiento del producto y la ubicación geográfica.

Al comparar el costo de vida en Bogotá frente al total nacional en 1990 con respecto al 2007, este se encareció en 4,3%. De otro lado el impacto de la reducción relativa de los precios desde 2001 hasta 2007 fue abaratarlos -0,97%.

### **3.4 CONCLUSIONES**

La desinflación lograda en Colombia, que consistió en su reducción a un dígito en 1999, se obtuvo inicialmente con el costo de la reducción del crecimiento económico, sin embargo con su recuperación en el 2003 la inflación se pudo mantener debido a la revaluación del tipo de cambio.

El crecimiento del producto y la evolución del tipo de cambio han determinado los resultados de los precios reales de alimentos y no alimentos. Los alimentos son sensibles a factores climáticos y al ciclo económico, respondiendo a los desequilibrios en oferta y demanda, y su nivel de transabilidad es inferior a los productos industriales.

De otro lado, los no alimentos se dividen en transados y no transados, siendo los primeros principalmente los industriales y los segundos los servicios. En el período 1999-2007 estos registraron una fuerte correlación con el tipo de cambio, con el signo esperado.

Por su parte, la evolución de los precios de alimentos y no alimentos en Bogotá y el resto del país, mostraron un crecimiento real en la misma periodicidad. Lo anterior implica que cuando los precios de los alimentos impulsaron la inflación en Bogotá, comúnmente también ocasionaron el mismo efecto en el resto del país.

Durante el período 2001-2007 Bogotá contribuyó a la reducción de los precios con respecto al resto del país, resultado opuesto al periodo anterior (1991-2000). El costo de vida neto de 1990 a 2007 se encareció con respecto al resto del país, pero en los últimos años estos se redujeron relativamente.

Lo anterior implica que en la medida que este ocurriendo un proceso de largo plazo de modificación de precios relativos entre las ciudades, puede esperarse una prolongada diferencia en sus precios del mismo signo. En el caso de Bogotá aun cuando por varios años se mantuvieron las diferencias positivas en el signo, ello se revirtió en los últimos años, reduciendo las diferencias en los precios en el largo plazo.

**Anexo 1**  
**Colombia. Índice de precios y tasa de cambio real**  
**1998-2007**

Periodo	IPC					Tasa cambio real IPC	Tasa cambio real IPP
	No Alimentos				Total		
	Alimentos	Transables	No Transables	Total			
1998	100,00	100,00	100,00	100,00	100,00	100,00	100,00
1999	107,49	111,68	109,00	109,96	109,23	110,32	108,08
2000	115,45	124,25	117,90	120,17	118,78	120,56	117,88
2001	127,63	132,38	125,49	127,96	127,86	120,47	113,47
2002	141,57	139,89	131,97	134,81	136,80	135,03	128,58
2003	149,11	151,03	140,47	144,25	145,69	133,87	131,96
2004	157,21	157,54	149,25	152,22	153,69	115,64	118,85
2005	167,51	161,33	156,90	158,49	161,15	106,06	114,96
2006	177,02	167,24	163,35	164,74	168,36	106,79	114,55
2007	192,10	172,10	172,00	172,03	177,95	98,46	112,40
Ponderación	29,48	25,23	45,25				

Fuente: DANE y Banco de la República

**Anexo 2**  
**Colombia y regiones. Índices del IPC**  
**1998-2007**

Región	1998	1999	2000	2001	2002	2003	2004	2005	2006	2007	Ponderación
Total	100,00	109,19	118,76	127,87	136,81	145,69	153,70	161,16	168,38	177,97	100,0000
Bogotá	100,00	109,23	118,92	127,37	136,19	144,33	152,10	159,46	166,04	175,29	46,0717
Nor occidental	100,00	109,86	119,47	128,24	136,21	146,60	154,99	162,52	168,69	179,77	14,0762
Medellín	100,00	109,97	119,49	127,97	135,79	146,19	154,44	161,81	167,88	179,05	12,9114
Montería	100,00	108,64	119,25	131,28	140,86	151,20	161,15	170,35	177,66	187,70	1,1648
Centro occidental	100,00	110,35	119,92	128,40	136,83	145,59	153,42	160,47	169,00	178,61	5,8440
Pereira	100,00	110,37	120,22	128,60	137,20	146,41	154,51	161,40	170,45	180,29	3,6577
Manizales	100,00	110,31	119,43	128,06	136,21	144,23	151,59	158,89	166,57	175,79	2,1863
Norte	100,00	109,11	118,14	129,03	138,40	148,10	156,55	164,09	173,66	185,42	8,2041
Barranquilla	100,00	109,71	118,61	129,57	138,87	148,45	156,33	164,07	173,90	185,34	5,4580
Cartagena	100,00	107,92	117,20	127,94	137,47	147,40	157,00	164,13	173,18	185,58	2,7461
Centro oriental	100,00	110,06	120,96	131,96	141,05	149,69	158,57	167,04	176,91	186,70	6,9093
Cúcuta	100,00	109,96	121,53	134,27	141,79	149,60	156,50	164,22	175,10	184,15	2,3590
Bucaramanga	100,00	110,11	120,67	130,77	140,67	149,73	159,64	168,51	177,85	188,01	4,5503
Centro	100,00	108,45	117,25	127,54	136,93	145,82	153,57	162,03	170,35	180,88	2,6024
Neiva	100,00	108,93	118,16	129,35	138,55	146,86	154,22	161,41	170,45	181,32	1,2808
Villavicencio	100,00	107,99	116,37	125,79	135,37	144,80	152,93	162,63	170,26	180,45	1,3216
Sur occidental	100,00	107,88	116,89	126,52	136,47	145,87	153,74	160,95	167,91	175,85	16,2923
Pastó	100,00	110,89	122,57	132,55	144,21	151,21	160,05	168,75	175,91	180,55	1,7397
Cali	100,00	107,52	116,21	125,80	135,54	145,23	152,99	160,01	166,96	175,29	14,5526
Total (sin Bogotá)	100,00	109,16	118,62	128,30	137,34	146,86	155,07	162,62	170,38	180,26	53,9283
Total (sin Nor occidental)	100,00	109,08	118,64	127,81	136,91	145,54	153,49	160,94	168,33	177,67	85,9238
Total (sin Centro occidental)	100,00	109,12	118,69	127,84	136,81	145,70	153,72	161,21	168,34	177,93	94,1560
Total (sin Norte)	100,00	109,20	118,81	127,77	136,67	145,48	153,45	160,90	167,91	177,30	91,7959
Total (sin Centro oriental)	100,00	109,13	118,59	127,57	136,50	145,40	153,34	160,73	167,75	177,32	93,0907
Total (sin Centro)	100,00	109,21	118,80	127,88	136,81	145,69	153,71	161,14	168,33	177,89	97,3976
Total (sin Sur occidental)	100,00	109,44	119,12	128,13	136,88	145,66	153,69	161,21	168,47	178,38	83,7077

Fuente: DANE

**Anexo 3**  
**Colombia y regiones. Índices del IPC de alimentos**  
**1998-2007**

Región	1998	1999	2000	2001	2002	2003	2004	2005	2006	2007
Total	100,00	107,49	115,46	127,64	141,58	149,10	157,21	167,52	177,03	192,10
Bogotá	100,00	108,74	114,79	125,24	140,54	145,60	153,31	163,81	172,76	186,31
Nor occidental	100,00	107,57	118,01	130,86	142,18	155,36	164,43	174,37	182,62	202,74
Medellín	100,00	107,94	118,13	130,60	142,00	155,30	164,73	174,20	182,24	202,71
Montería	100,00	103,75	116,77	133,64	144,09	155,94	161,23	176,14	186,58	203,07
Centro occidental	100,00	109,77	119,57	132,36	146,09	154,87	163,83	174,12	185,18	203,55
Pereira	100,00	109,68	119,41	132,65	146,03	155,71	164,85	174,34	185,66	203,99
Manizales	100,00	109,95	119,87	131,84	146,21	153,36	161,99	173,71	184,31	202,75
Norte	100,00	105,35	113,64	127,49	139,13	148,12	156,62	164,68	177,86	196,92
Barranquilla	100,00	106,36	114,17	128,25	139,70	148,51	156,79	165,57	179,76	199,71
Cartagena	100,00	103,43	112,63	126,05	138,04	147,40	156,30	163,00	174,24	191,59
Centro oriental	100,00	107,18	118,56	133,07	146,29	151,87	160,63	169,83	183,38	196,31
Cúcuta	100,00	109,04	121,24	136,91	145,99	148,62	155,76	164,51	178,01	189,17
Bucaramanga	100,00	106,14	117,06	130,91	146,46	153,69	163,37	172,81	186,39	200,31
Centro	100,00	104,20	113,06	127,97	142,30	148,35	155,33	165,49	177,08	191,90
Neiva	100,00	103,34	111,98	129,37	143,59	149,38	155,72	166,00	178,22	194,56
Villavicencio	100,00	105,02	114,10	126,61	141,05	147,35	154,96	165,00	175,97	189,33
Sur occidental	100,00	105,36	113,83	127,34	141,71	150,58	158,25	170,33	177,61	189,59
Pasto	100,00	108,79	121,00	135,22	158,92	159,15	169,42	183,13	189,84	194,01
Cali	100,00	104,99	113,05	126,49	139,85	149,66	157,05	168,94	176,29	189,12
Total (sin Bogotá)	100,00	106,51	115,98	129,51	142,38	151,83	160,24	170,40	180,37	196,62
Total (sin Nor occidental)	100,00	107,47	115,01	127,08	141,47	148,01	155,95	166,32	176,06	190,25
Total (sin Centro occidental)	100,00	107,37	115,24	127,39	141,33	148,80	156,85	167,16	176,60	191,49
Total (sin Norte)	100,00	107,73	115,66	127,66	141,85	149,21	157,27	167,83	176,94	191,56
Total (sin Centro oriental)	100,00	107,51	115,22	127,22	141,21	148,89	156,94	167,34	176,54	191,78
Total (sin Centro)	100,00	107,59	115,53	127,63	141,55	149,13	157,26	167,58	177,03	192,11
Total (sin Sur occidental)	100,00	107,89	115,77	127,70	141,55	148,82	157,01	166,98	176,92	192,58

Fuente: DANE



**Anexo 4**  
**Colombia y regiones. Índices del IPC de no alimentos**  
**1998-2007**

Región	1998	1999	2000	2001	2002	2003	2004	2005	2006	2007
Total	100,00	109,90	120,14	127,97	134,82	144,26	152,23	158,50	164,76	172,05
Bogotá	100,00	109,42	120,53	128,20	134,49	143,83	151,63	157,77	163,42	170,99
Nor occidental	100,00	110,90	120,13	127,06	133,51	142,64	150,73	157,15	162,40	169,38
Medellín	100,00	110,88	120,10	126,79	133,00	142,10	149,82	156,24	161,44	168,43
Montería	100,00	111,03	120,46	130,13	139,28	148,89	161,11	167,52	173,31	180,20
Centro occidental	100,00	110,54	120,04	127,04	133,65	142,41	149,85	155,79	163,46	170,06
Pereira	100,00	110,62	120,51	127,16	134,06	143,10	150,83	156,81	165,04	171,87
Manizales	100,00	110,42	119,29	126,84	132,99	141,29	148,24	154,13	160,86	167,12
Norte	100,00	111,26	120,71	129,90	137,99	148,09	156,52	163,76	171,26	178,86
Barranquilla	100,00	111,58	121,10	130,31	138,41	148,42	156,07	163,24	170,63	177,32
Cartagena	100,00	110,60	119,93	129,07	137,13	147,41	157,42	164,80	172,54	181,99
Centro oriental	100,00	111,33	122,03	131,47	138,74	148,72	157,66	165,81	174,05	182,45
Cúcuta	100,00	110,39	121,68	133,02	139,79	150,06	156,85	164,08	173,72	181,76
Bucaramanga	100,00	111,80	122,21	130,70	138,21	148,05	158,06	166,68	174,22	182,79
Centro	100,00	110,63	119,40	127,33	134,19	144,52	152,67	160,27	166,92	175,25
Neiva	100,00	111,79	121,31	129,34	135,97	145,58	153,46	159,08	166,49	174,57
Villavicencio	100,00	109,50	117,53	125,38	132,47	143,49	151,90	161,42	167,34	175,90
Sur occidental	100,00	108,91	118,15	126,18	134,32	143,94	151,89	157,11	163,94	170,22
Pasto	100,00	111,64	123,13	131,59	138,91	148,34	156,67	163,57	170,89	175,70
Cali	100,00	108,57	117,53	125,51	133,75	143,39	151,30	156,30	163,08	169,54
Total (sin Bogotá)	100,00	110,33	119,80	127,76	135,11	144,64	152,77	159,16	165,94	172,99
Total (sin Nor occidental)	100,00	109,74	120,14	128,11	135,03	144,52	152,47	158,72	165,13	172,48
Total (sin Centro occidental)	100,00	109,86	120,15	128,03	134,89	144,39	152,39	158,68	164,84	172,18
Total (sin Norte)	100,00	109,79	120,09	127,81	134,56	143,96	151,89	158,08	164,24	171,51
Total (sin Centro oriental)	100,00	109,80	120,00	127,71	134,53	143,94	151,84	157,97	164,08	171,29
Total (sin Centro)	100,00	109,88	120,16	127,98	134,83	144,26	152,22	158,46	164,70	171,97
Total (sin Sur occidental)	100,00	110,10	120,53	128,32	134,92	144,33	152,30	158,78	164,92	172,41

Fuente: DANE

## **ANEXO ESTADÍSTICO**

**Cuadro 1**  
**IPC, según 13 ciudades**  
**2006 - 2007**

Ciudad	Ponderación	2006			2007			Diferencia 2007-2006
		Índice	Variación	Contribución	Índice	Variación	Contribución	
Nacional	100,00	168,38	4,5	4,48	177,97	5,7	5,69	1,2
Barranquilla	5,46	173,90	6,0	0,33	185,34	6,6	0,36	0,6
Bogotá D.C.	46,07	166,04	4,1	1,90	175,29	5,6	2,57	1,4
Bucaramanga	4,55	177,85	5,5	0,25	188,01	5,7	0,26	0,2
Cali	14,55	166,96	4,3	0,63	175,29	5,0	0,73	0,7
Cartagena	2,75	173,18	5,5	0,15	185,58	7,2	0,20	1,7
Cúcuta	2,36	175,10	6,6	0,16	184,15	5,2	0,12	-1,5
Manizales	2,19	166,57	4,8	0,11	175,79	5,5	0,12	0,7
Medellín	12,91	167,88	3,8	0,48	179,05	6,7	0,86	2,9
Montería	1,16	177,66	4,3	0,05	187,70	5,7	0,07	1,4
Neiva	1,28	170,45	5,6	0,07	181,32	6,4	0,08	0,8
Pasto	1,74	175,91	4,2	0,07	180,55	2,6	0,05	-1,6
Pereira	3,66	170,45	5,6	0,21	180,29	5,8	0,21	0,2
Villavicencio	1,32	170,26	4,7	0,06	180,45	6,0	0,08	1,3

Fuente: DANE

**Cuadro 2**  
**ICCV, según 15 ciudades**  
**2006 - 2007**

Ciudad	2006				2007			
	Índice	Variación	Contribución	Participación	Índice	Variación	Contribución	Participación
Nacional	162,44	6,6	6,64	100,00	169,31	4,2	4,23	100,00
Armenia	169,14	6,8	0,20	3,09	175,61	3,8	0,12	2,72
Barranquilla	151,78	5,7	0,16	2,34	155,57	2,5	0,07	1,60
Bogotá D.C.	162,63	6,2	2,92	43,94	169,33	4,1	1,94	45,79
Bucaramanga	168,60	9,7	0,39	5,95	176,54	4,7	0,19	4,54
Cali	166,38	6,7	0,90	13,53	175,45	5,5	0,73	17,28
Cartagena	153,70	6,9	0,12	1,85	159,88	4,0	0,07	1,69
Cúcuta	169,47	8,8	0,15	2,19	178,45	5,3	0,09	2,06
Ibagué	153,75	6,0	0,17	2,57	160,79	4,6	0,13	3,09
Manizales	166,41	6,6	0,14	2,06	175,22	5,3	0,11	2,62
Medellín	162,15	7,1	0,85	12,78	167,71	3,4	0,41	9,64
Neiva	150,10	5,5	0,11	1,71	157,02	4,6	0,10	2,25
Pasto	168,28	9,1	0,13	1,96	176,15	4,7	0,07	1,58
Pereira	165,40	6,9	0,21	3,16	169,25	2,3	0,07	1,67
Popayán	153,98	4,5	0,06	0,92	163,20	6,0	0,08	1,94
Santa Marta	142,07	7,4	0,13	1,89	146,91	3,4	0,06	1,36

Fuente: DANE

**Cuadro 3**  
**Mercado laboral, 13 ciudades y áreas metropolitanas**  
**2006 - 2007**

Área	Tasa global de participación		Tasa de ocupación		Tasa de desempleo	
	2006	2007	2006	2007	2006	2007
Total 13 ciudades y áreas metropolitanas	61,2	61,0	53,2	54,1	13,0	11,4
Bogotá	64,4	62,8	56,9	56,3	11,5	10,5
Medellín - Valle de Aburrá	56,9	58,8	49,1	51,6	13,8	12,2
Cali - Yumbo	64,5	64,7	56,2	57,4	12,9	11,2
Barranquilla - Soledad	55,5	56,1	48,2	49,6	13,2	11,5
Bucaramanga, Girón, Piedecuesta y Floridablanca	59,6	58,9	51,2	53,1	14,0	9,7
Manizales y Villa María	54,9	55,3	46,3	48,0	15,6	13,2
Pasto	63,5	62,1	53,8	53,4	15,3	14,0
Pereira, Dos Quebradas y La Virginia	58,9	57,2	50,4	49,4	14,4	13,6
Cúcuta, Villa del Rosario, Los Patios y El Zulia	59,0	60,5	51,4	54,0	12,8	10,8
Ibagué	65,9	67,0	52,8	56,5	20,0	15,7
Montería	63,1	63,1	54,1	55,1	14,3	12,6
Cartagena	55,6	57,3	47,1	49,5	15,2	13,6
Villavicencio	63,4	63,1	55,6	56,3	12,4	10,7

Fuente: DANE

**Cuadro 4**  
**Exportaciones no tradicionales, según departamento de origen**  
**2006 - 2007**

Departamento de Origen	Enero - diciembre				
	Miles de dólares FOB		Variación	Contribución	Participación
	2007 <sup>p</sup>	2006 <sup>p</sup>	%	a variación	(%) 2007
<b>Total</b>	<b>15.784.311</b>	<b>12.581.468</b>	<b>25,5</b>	<b>25,46</b>	<b>100,00</b>
Antioquia	3.687.719	3.142.843	17,3	4,33	23,36
Bogota, D.C.	2.938.033	2.238.135	31,3	5,56	18,61
Cundinamarca	2.140.043	1.776.069	20,5	2,89	13,56
Valle del Cauca	2.029.539	1.792.394	13,2	1,88	12,86
Atlántico	1.158.739	867.790	33,5	2,31	7,34
Bolívar	1.137.674	1.059.518	7,4	0,62	7,21
Norte de Santander	628.840	162.182	287,7	3,71	3,98
Caldas	456.952	325.697	40,3	1,04	2,89
Santander	330.077	187.158	76,4	1,14	2,09
Magdalena	316.769	206.352	53,5	0,88	2,01
Cesar	172.197	149.668	15,1	0,18	1,09
Risaralda	159.463	141.959	12,3	0,14	1,01
Cauca	140.684	160.029	-12,1	-0,15	0,89
Boyacá	130.934	108.087	21,1	0,18	0,83
Córdoba	86.214	55.794	54,5	0,24	0,55
Sucre	79.896	42.468	88,1	0,30	0,51
Nariño	59.537	43.559	36,7	0,13	0,38
Chocó	45.729	15.224	200,4	0,24	0,29
Tolima	25.495	40.004	-36,3	-0,12	0,16
Quindío	24.469	25.783	-5,1	-0,01	0,16
Arauca	13.547	22.799	-40,6	-0,07	0,09
Huila	7.225	5.739	25,9	0,01	0,05
La Guajira	6.318	3.345	88,9	0,02	0,04
Meta	5.755	738	*	0,04	0,04
Amazonas	1.200	698	72,0	0,00	0,01
San Andrés	722	6.535	-89,0	-0,05	0,00
Casanare	353	234	50,8	0,00	0,00
Vaupés	114	55	109,7	0,00	0,00
Guainía	35	14	152,2	0,00	0,00
No diligenciado	20	0	*	0,00	0,00
Caquetá	16	366	-95,6	0,00	0,00
Putumayo	2	82	-97,6	0,00	0,00
Vichada	0	151	-100,0	0,00	0,00

Fuente: DANE - DIAN Cálculos: DANE

\* Variación superior a 500%

p provisional

**Cuadro 5**  
**Importaciones según departamentos de destino**  
**2006 - 2007**

Departamento	Enero - diciembre							
	Valor CIF US\$(miles)			Toneladas netas				
	2007 <sup>p</sup>	2006 <sup>p</sup>	Variación %	Contribución a la variación	Participación (%)	2007 <sup>p</sup>	2006 <sup>p</sup>	Variación %
<b>Total</b>	<b>32.897.045</b>	<b>26.162.440</b>	<b>25,7</b>	<b>25,74</b>	<b>100,00</b>	<b>21.150.683</b>	<b>19.323.863</b>	<b>9,5</b>
Bogota, D.C.	12.340.923	10.226.109	20,7	8,08	37,51	3.084.491	3.451.825	-10,6
Cundinamarca	4.247.117	3.347.574	26,9	3,44	12,91	2.475.574	2.330.603	6,2
Antioquia	4.140.326	3.198.309	29,5	3,60	12,59	3.857.346	3.350.170	15,1
Valle del Cauca	3.682.612	2.797.380	31,6	3,38	11,19	2.971.116	2.902.683	2,4
Bolívar	2.965.263	2.239.194	32,4	2,78	9,01	2.970.581	2.084.802	42,5
Atlántico	2.048.927	1.612.388	27,1	1,67	6,23	2.268.911	2.131.877	6,4
La Guajira	601.315	458.240	31,2	0,55	1,83	430.643	401.757	7,2
Santander	441.273	352.505	25,2	0,34	1,34	887.498	860.915	3,1
Cesar	356.150	410.136	-13,2	-0,21	1,08	115.899	147.697	-21,5
Caldas	316.901	231.521	36,9	0,33	0,96	211.429	175.623	20,4
Nariño	301.422	306.153	-1,5	-0,02	0,92	531.373	560.126	-5,1
Magdalena	295.946	126.930	133,2	0,65	0,90	274.476	80.289	241,9
Cauca	284.228	216.464	31,3	0,26	0,86	216.688	165.419	31,0
Risaralda	240.252	210.302	14,2	0,11	0,73	101.258	89.935	12,6
Norte de Santander	178.628	117.556	52,0	0,23	0,54	199.969	127.719	56,6
Boyacá	139.162	70.959	96,1	0,26	0,42	254.329	137.948	84,4
Córdoba	69.113	38.286	80,5	0,12	0,21	80.049	64.925	23,3
Arauca	58.752	61.896	-5,1	-0,01	0,18	24.624	31.132	-20,9
Tolima	48.705	29.186	66,9	0,07	0,15	19.673	45.881	-57,1
Casanare	34.664	53.764	-35,5	-0,07	0,11	3.583	7.194	-50,2
Quindío	31.735	22.245	42,7	0,04	0,10	54.349	45.065	20,6
Huila	26.053	13.276	96,2	0,05	0,08	4.936	14.468	-65,9
Vichada	23.666	1.667	*	0,08	0,07	8.386	208	*
Meta	13.215	8.596	53,7	0,02	0,04	18.076	22.497	-19,7
Sucre	6.816	6.484	5,1	0,00	0,02	81.696	89.633	-8,9
Amazonas	2.479	3.468	-28,5	0,00	0,01	3.001	2.618	14,6
Putumayo	407	722	-43,6	0,00	0,00	376	257	46,0
San Andrés	282	447	-37,0	0,00	0,00	127	57	123,6
Chocó	227	232	-2,3	0,00	0,00	59	37	59,3
Caquetá	203	201	1,0	0,00	0,00	34	31	8,0
Vaupés	173	8	*	0,00	0,00	4	72	-93,9
No diligenciado	87	84	3,8	0,00	0,00	121	398	-69,6
Guaviare	24	0	*	0,00	0,00	7	0	*
Guainía	0	159	-100,0	0,00	0,00	0	2	-100,0

Fuente: DIAN Cálculos: DANE

p: cifras provisionales

\* Variación superior a 500%

**Cuadro 6**  
**Sacrificio de ganado vacuno y porcino, según departamentos**  
**2006 - 2007**

Departamento	2006		2007		Variación	
	Vacuno	Porcino	Vacuno	Porcino	Vacuno	Porcino
Total general	2.376.332	1.309.287	2.435.571	1.502.989	2,5	14,8
Antioquia	301.868	344.486	283.949	401.649	-5,9	16,6
Arauca	11.017	1.845	9.832	2.144	-10,8	16,2
Atlántico	216.069	31.204	216.066	32.446	0,0	4,0
Bogotá	518.368	444.280	504.856	506.309	-2,6	14,0
Bolívar	62.055	0	59.402	0	-4,3	(-)
Boyacá	46.230	17.169	49.380	17.125	6,8	-0,3
Caldas	105.032	50.274	85.788	47.775	-18,3	-5,0
Caquetá	26.848	6.547	31.630	7.834	17,8	19,7
Casanare	20.132	3.706	22.289	4.971	10,7	34,1
Cauca	22.227	3.496	23.258	5.084	4,6	45,4
Cesar	47.938	663	31.038	386	-35,3	-41,8
Córdoba	145.945	0	162.373	0	11,3	(-)
Cundinamarca	114.694	27.936	113.976	29.953	-0,6	7,2
Chocó	4.922	3.914	4.750	4.138	-3,5	5,7
Huila	54.333	24.723	58.678	27.141	8,0	9,8
La Guajira	15.694	9.160	16.932	7.601	7,9	-17,0
Magdalena	30.310	0	30.210	659	-0,3	(-)
Meta	83.315	24.681	86.305	28.096	3,6	13,8
Nariño	27.621	29.108	27.733	30.756	0,4	5,7
Norte de Santander	64.388	2.671	59.849	3.155	-7,0	18,1
Quindío	37.706	33.796	37.645	36.823	-0,2	9,0
Risaralda	33.365	31.753	36.689	40.531	10,0	27,6
Santander	181.755	24.838	245.635	24.163	35,1	-2,7
Sucre	42.118	0	68.723	0	63,2	(-)
Tolima	58.151	27.246	59.217	31.066	1,8	14,0
Valle	104.231	165.791	109.368	213.184	4,9	28,6

Fuente: DANE



**Cuadro 7**  
**Financiación de vivienda, según departamentos**  
**2006 - 2007**

Millones de pesos

Secciones del país	Valor de los créditos individuales de vivienda nueva y lotes con servicios		Viviendas nuevas y lotes con servicios financiados		Valor de los créditos individuales para compra de vivienda usada		Viviendas usadas entregadas	
	2006	2007	2006	2007	2006	2007	2006	2007
	Total	1.159.514	1.903.892	34.553	48.862	1.581.965	1.909.495	35.460
Amazonas	0	388	0	7	585	1.403	15	29
Antioquia	143.919	221.602	3.330	4.662	214.626	280.485	4.850	5.900
Arauca	68	175	1	3	994	1.639	36	44
Atlántico	47.261	61.697	1.170	1.126	51.502	67.353	1.101	1.417
Bogotá D.C.	610.885	950.622	19.339	26.168	789.095	863.393	15.552	16.753
Bolívar	13.208	20.218	205	317	30.054	37.338	517	616
Boyacá	9.037	17.551	281	458	17.970	21.259	553	638
Caldas	22.759	34.469	899	842	40.167	50.655	1.143	1.460
Caquetá	279	1.302	9	26	3.735	4.126	126	126
Casanare	1.280	1.995	43	46	4.334	7.257	124	197
Cauca	6.058	11.450	208	296	13.682	17.023	447	514
Cesar	4.263	9.476	156	282	6.736	10.570	197	284
Córdoba	7.070	9.794	218	216	5.707	9.147	139	206
Cundinamarca	31.887	80.506	956	2.489	24.563	39.199	671	1.080
Chocó	70	60	3	2	2.117	1.071	60	32
Guainía	65	0	2	0	429	8.019	16	220
Guaviare	73	0	2	0	759	323	26	11
Huila	9.465	12.632	199	247	16.396	22.260	490	615
La Guajira	1.286	3.095	39	77	2.767	5.034	83	131
Magdalena	10.644	19.897	312	503	9.143	12.235	211	290
Meta	14.708	26.741	360	623	25.293	31.759	769	914
Nariño	7.596	14.615	287	370	26.351	35.498	750	925
Norte de Santander	8.736	18.128	314	426	23.867	26.480	645	662
Putumayo	267	1.009	7	19	1.646	3.135	43	87
Quindío	9.266	14.115	225	279	18.255	21.031	500	545
Risaralda	22.919	36.816	697	915	23.073	33.306	571	775
San Andrés	0	267	0	5	622	1.374	10	19
Santander	43.550	71.617	1.254	1.557	62.264	84.973	1.680	2.186
Sucre	1.259	4.591	52	113	6.214	7.997	193	238
Tolima	15.086	30.162	452	824	25.461	37.282	751	1.048
Valle del Cauca	116.513	228.783	3.532	5.961	133.406	166.171	3.185	3.676
Vaupés	0	24	0	1	0	62	0	2
Vichada	37	95	1	2	152	638	6	21

Fuente: DANE

**Cuadro 8**  
**Transporte urbano, según ciudades**  
**2006 - 2007**

Departamento	2006			2007			Variación		
	Vehículos afiliados	Vehículos en servicio	Pasajeros Transportados (miles)	Vehículos afiliados	Vehículos en servicio	Pasajeros Transportados (miles)	Vehículos afiliados	Vehículos en servicio	Pasajeros Transportados (miles)
Total	48.018	41.197	3.917.072	50.434	42.738	4.242.052	5,0	3,7	8,3
Armenia	356	345	23.878	359	329	21.623	0,8	-4,7	-9,4
Cartagena	1.973	1.856	188.933	1.927	1.655	167.631	-2,4	-10,9	-11,3
Florencia	160	124	9.552	154	118	8.072	-3,4	-5,5	-15,5
Ibagué	1.170	1.081	70.860	1.211	1.141	75.684	3,5	5,6	6,8
Montería	167	128	13.803	189	167	18.065	13,2	31,0	30,9
Neiva	655	581	43.279	676	593	40.944	3,3	2,1	-5,4
Pasto	456	445	37.560	502	479	38.956	10,0	7,8	3,7
Popayán	648	527	37.223	671	585	37.117	3,6	11,0	-0,3
Quibdó	215	159	9.167	175	126	9.299	-18,7	-20,7	1,4
Riohacha	71	34	1.937	67	22	1.861	-6,1	-35,3	-3,9
Santa Marta	916	758	122.344	946	790	129.606	3,2	4,3	5,9
Sincelejo	229	172	13.487	197	154	11.563	-14,0	-10,3	-14,3
Tunja	510	469	24.769	510	458	23.562	0,0	-2,3	-4,9
Valledupar	402	297	18.175	333	210	14.187	-17,2	-29,1	-21,9
Villavicencio	1.025	984	66.634	1.022	981	66.179	-0,3	-0,3	-0,7
Area metropolitana Barranquilla	4.139	3.784	394.669	4.132	3.732	375.021	-0,2	-1,4	-5,0
Area metropolitana Bogotá	20.266	16.406	1.691.823	21.054	17.037	1.883.588	3,9	3,8	11,3
Area metropolitana Bucaramanga	2.039	1.967	163.588	2.040	1.963	160.820	0,0	-0,2	-1,7
Area metropolitana Cali	4.663	3.923	321.529	5.211	4.106	349.378	11,8	4,7	8,7
Area metropolitana Cúcuta	2.049	1.745	135.051	2.119	1.795	130.074	3,4	2,9	-3,7
Area metropolitana Manizales	897	772	75.387	921	794	77.748	2,7	2,8	3,1
Area metropolitana Medellín <sup>1</sup>	4.104	3.802	350.713	5.203	4.749	502.845	26,8	24,9	43,4
Area metropolitana Pereira	905	842	102.712	816	754	98.228	-9,9	-10,4	-4,4

Fuente: DANE

1. No incluye metro