

BER

BOLETÍN ECONÓMICO REGIONAL



ISSN 2665-1807



COSTA CARIBE

II TRIMESTRE DE 2021

ATLÁNTICO, BOLÍVAR, CESAR,
CÓRDOBA, LA GUAJIRA, MAGDALENA,
SAN ANDRÉS Y PROVIDENCIA, SUCRE

FLAMENCO
PHOENICOPTERUS RUBER

BER

BOLETÍN ECONÓMICO REGIONAL



COSTA CARIBE

II TRIMESTRE DE 2021

ATLÁNTICO, BOLÍVAR, CESAR,
CÓRDOBA, LA GUAJIRA, MAGDALENA,
SAN ANDRÉS Y PROVIDENCIA, SUCRE

ISSN 2665-1807

El Boletín Económico Regional es una publicación de la Sección de Sucursales Regionales de Estudios Económicos, Departamento Técnico y de Información Económica, Banco de la República.
DOI: <https://doi.org/10.32468/ber-costc.tr2-2021>
Código JEL: R10, R11, R12

Dora Alicia Mora

Jefe Sección Sucursales Regionales Estudios Económicos

María Aguilera Díaz

Jefe Regional

Equipo técnico:

Antonio Orozco Gallo

Javier Yabrudy Vega

Paula Alejandra Delgado Crespo

Rosemary Barcos Robles

Yuri Reina Aranza

Palabras clave del Boletín Económico Regional: Región Caribe colombiana, agropecuario, industria, comercio, construcción, empleo.

Las opiniones y posibles errores son responsabilidad exclusiva de los autores y no comprometen al Banco de la República ni a su Junta Directiva.

Tabla de contenido*

Panorama económico.....	3
Indicador mensual de actividad económica (IMAE) para el Caribe	4
I. Agropecuario.....	5
III. Industria.....	8
V. Construcción	10
VI. Comercio y Turismo... ..	13
VII. Transporte	16
VIII. Sistema financiero	18
IX. Comercio exterior.....	22
X. Mercado laboral	26
XI. Precios.....	30

* Nota: Los numerales que no aparecen relacionados en este documento no tienen información disponible o no aplican.

Panorama económico

Durante el segundo trimestre de 2021 la economía de la región Caribe registró un aumento anual respecto al mismo periodo del año anterior, y mejoró de manera importante el ritmo de crecimiento previo de los indicadores analizados, esto como resultado de la baja base de comparación y de la reactivación económica. Se destacó el avance en transporte, construcción, comercio, tanto interno como externo, e industria; en menor medida lo hicieron el sector financiero y el agropecuario. Este buen desempeño incidió de forma positiva en el mercado laboral, y el índice general de precios regional se mantuvo por debajo de la meta de inflación.

Se presentó un aumento de todas variables sectoriales analizadas, evidenciando así el proceso de recuperación de la economía regional. Por el lado de la demanda se presentó una buena dinámica, la cual estuvo impulsada por el consumo de hogares que experimentó un aumento importante en la comercialización de vehículos, las ventas minoristas, el transporte tanto aéreo como el terrestre urbano, la ocupación hotelera y las ventas de vivienda nueva, en especial la de interés social. En cuanto al comercio exterior se observó recuperación, luego de que las exportaciones e importaciones crecieran de manera simultánea, algo que no ocurría desde el segundo trimestre de 2018.

Pese a la reducción en la tasa de desempleo respecto a las cifras registradas el año anterior, aun se mantienen en niveles históricos relativamente altos lo cual genera un impacto negativo en la confianza del consumidor que desmejoró en su indicador por segundo trimestre consecutivo.

Por el lado de la oferta también se observó una recuperación durante el segundo trimestre del año. La producción y las ventas reales de la industria manufacturera registraron crecimientos impulsadas por los sectores de alimentos y bebidas; productos metálicos; químicos, farmacéuticos, caucho y plástico. De igual manera hubo incremento en el volumen de productos agrícolas que salieron de la región Caribe con destino hacia las centrales de abasto de todo el país, la comercialización de ganado vacuno, el beneficio porcino y producción de carne de cerdo y el acopio de leche cruda.

Entre tanto el sector de la construcción tuvo avances en el área en proceso de construcción, área causada y metraje aprobado. El transporte aéreo registro un aumento muy significativo en el transporte de pasajeros, mientras que el de carga fue moderado. El transporte urbano de pasajeros aumentó impulsado por lo observado en Barraquilla en tanto que en Cartagena se presentó disminución.

Finalmente, la variación anual del índice de precios al consumidor (IPC) a junio fue de 2,75% cifra inferior tanto a la registrada un año atrás como al promedio nacional (3,63%).

Indicador Mensual de Actividad Económica (IMAE) para el Caribe¹

De acuerdo con el Indicador Mensual de Actividad Económica (IMAE), elaborado por el Banco de la República y la Pontificia Universidad Javeriana de Cali, en el segundo trimestre de 2021 la economía de la región Caribe registró un crecimiento anual de 19,6% (en un rango entre 19,1% y 20,1%), ajustado por estacionalidad y efecto calendario (Gráfico 1). Si bien este desempeño materializó el proceso de recuperación de la economía regional, se debió principalmente a la baja base de comparación, ante la parálisis de muchas actividades económicas en medio de las medidas de confinamiento implementadas, las cuales fueron más estrictas entre abril y junio de 2020.

En comparación con el trimestre anterior, el indicador fue menor en un 0,2%. Asimismo, el nivel de actividad económica de este periodo correspondió al 96,0% del alcanzado en igual lapso de 2019, lo cual sugiere que la economía regional empezó a recuperar la capacidad de producción que se tenía previo a la pandemia.

En el trimestre de análisis, todas las variables que componen el indicador experimentaron crecimiento anual. Sobresalieron los altos incrementos en la ocupación hotelera y la venta de vehículos nuevos, siendo estas de las actividades más afectadas por los cierres en medio de la parálisis económica por el Covid-19.

Gráfico 1
Región Caribe. Indicador mensual de actividad económica (IMAE)
(crecimiento anual)^{pr}

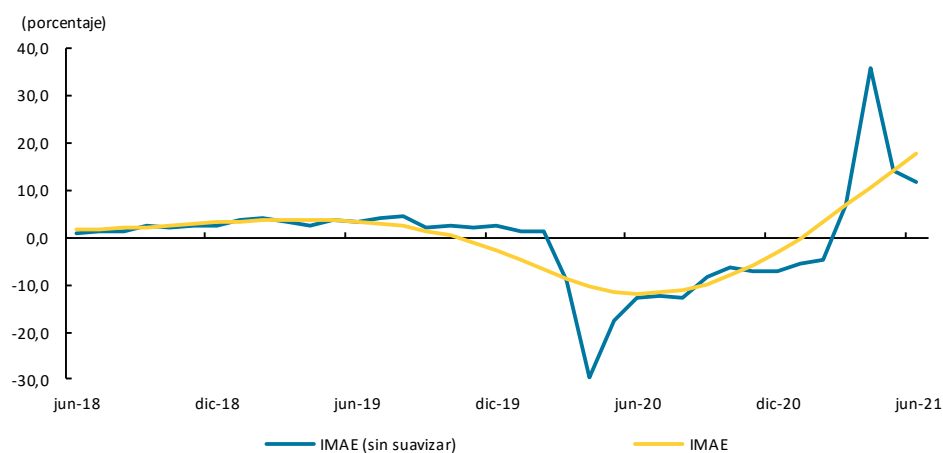

pr: preliminar.

IMAE (sin suavizar): no aplica el último paso de la metodología (filtro de alisado de Hodrick Prescott) para poder visibilizar los cambios drásticos que están ocurriendo en la actividad económica.

Fuente: Banco de la República y Pontificia Universidad Javeriana Cali.

¹ El Indicador Mensual de Actividad Económica (IMAE) es una herramienta que permite estimar la tasa de crecimiento del PIB regional. El IMAE Caribe se calcula a partir del co-movimiento de 13 indicadores mensuales de coyuntura de la región (Atlántico, Bolívar, Cesar, Córdoba, La Guajira, Magdalena, San Andrés y Sucre), estimado a través de un modelo factorial dinámico. La metodología de cálculo del IMAE Caribe puede consultarse en <https://repositorio.banrep.gov.co/handle/20.500.12134/10028>.

I. Agropecuario

En este capítulo, dentro de la actividad agrícola, se analiza el volumen de alimentos despachados desde los departamentos de la región Caribe hacia las centrales de abastos del país y el ingreso de alimentos a las principales plazas de la región Caribe. Para el rubro pecuario se considera la comercialización de ganado vacuno en pie, el sacrificio de ganado vacuno, el acopio de leche realizado por la industria, el beneficio y producción de carne de cerdo, y la producción de pollo y huevo. Por último, se hace referencia al financiamiento del sector.

De acuerdo con el Sistema de Información de Precios y Abastecimiento del Sector Agropecuario (SIPSA) durante el segundo trimestre de 2021 creció el volumen de productos agrícolas que salieron de la región Caribe con destino hacia las centrales de abasto de todo el país en 27,7%, al sumar 84.962 (ton) toneladas. Todos los grupos de alimentos reportaron aumentos, pero se destacaron los de verduras y frutas con variaciones anuales de 52,3% y 46,8%, respectivamente (Gráfico 2). El 56,4% de las frutas con origen en la región Caribe y comercializadas por las centrales de abasto corresponde a mango, 16,6% a papaya y 5,7% a banano. En cuanto a las verduras, se destacó la mazorca chόcolo con el 52,0% y la ahuyama con el 36,1% del total del grupo de verduras.

Gráfico 2
Región Caribe. Despacho de productos agrícolas desde la región Caribe hacia las centrales de abasto del país

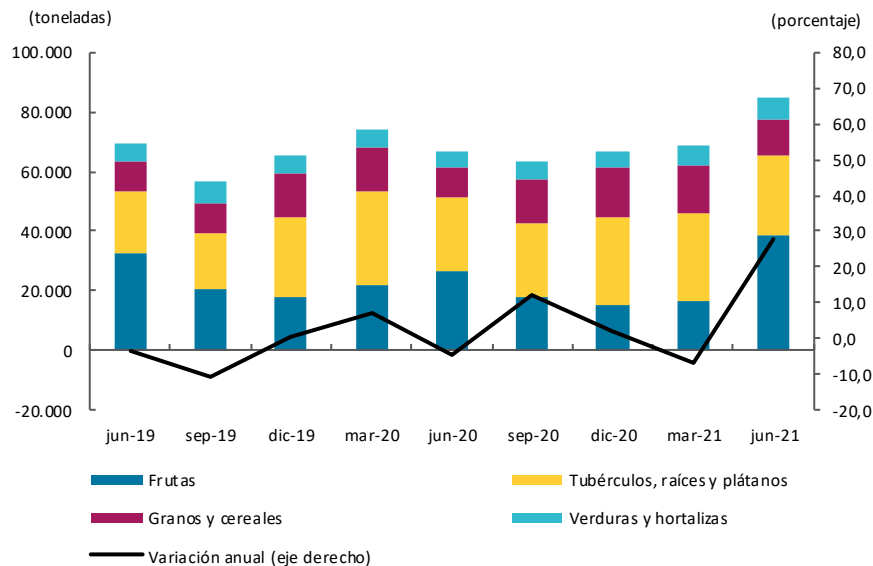

Región Caribe: Atlántico, Bolívar, Cesar, Córdoba, La Guajira, Magdalena y Sucre.
Fuente: DANE; cálculos del Banco de la República

Por otro lado, el volumen de alimentos agrícolas que ingresó a las centrales de acopio de las principales ciudades de la región aumentó en 7,4% anual y totalizó 166.525 ton. Frutas (16,9%), verduras (12,7%), granos y cereales (8,3%) fueron los grupos que determinaron el avance, en tanto que el ingreso de tubérculos cayó en 1,5% (Gráfico 3).

Gráfico 3
Región Caribe. Abastecimiento de alimentos
 (cantidad ingresada)

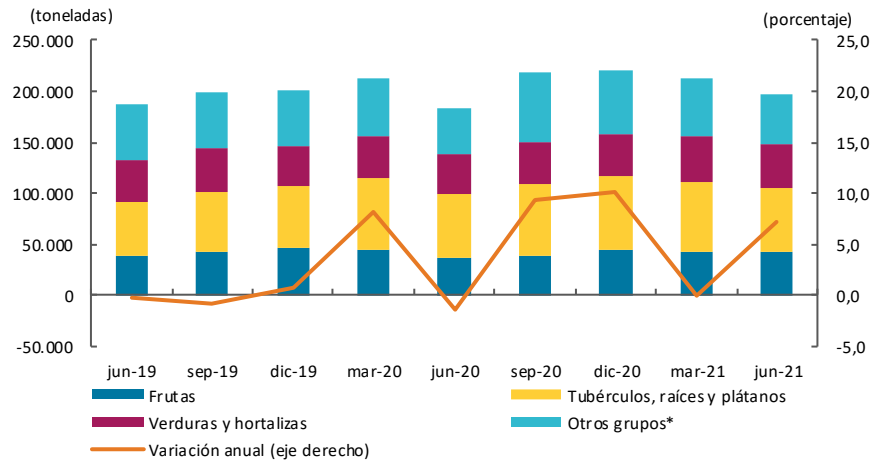

Región Caribe: Comprende las centrales de abasto de Barranquilla, Cartagena, Santa Marta, Montería, Sincelajo y Valledupar.
 * Incluye granos, cereales, carnes, pescados, procesados, lácteos y huevos
 Fuente: DANE; cálculos del Banco de la República

En relación con la actividad pecuaria, las cifras del Observatorio de Precios y Costos Agrarios de la Zona Noroccidental del Caribe Colombiano (OPCA) muestran un crecimiento anual del 196,2% en la comercialización de ganado vacuno de primera calidad para el agregado de Córdoba y Sucre, con un total de 99.273 reses transadas (Gráfico 4). Avance sobresaliente teniendo en cuenta que desde hace más de un año las subastas se realizan de forma virtual. Además, se observó un crecimiento anual del 47,5% en el volumen de leche cruda acopiada por la industria en estos dos departamentos durante el segundo trimestre del 2021, totalizando un acopio de 16.274.732 litros.

Gráfico 4
Córdoba y Sucre. Cantidad comercializada de ganado vacuno en pie de primera calidad
 (nivel y crecimiento anual)

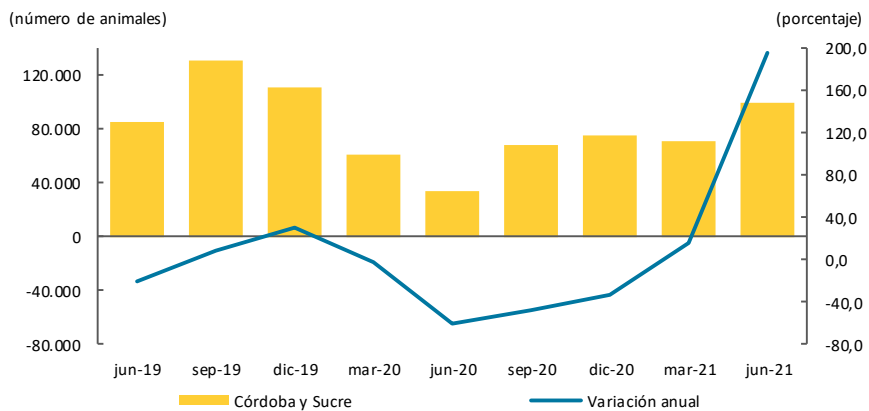

Nota: el ganado comercializado comprende la suma de todas las edades y categorías de animales de primera calidad.
 Fuente: Observatorio de Precios y Costos Agrarios de la Zona Noroccidental del Caribe Colombiano (OPCA); cálculos del Banco de la República.

En contraste, el sacrificio de ganado bovino para el agregado de Córdoba y Bolívar cayó en 4,4%, según lo reportado por el Departamento Nacional de Estadísticas (DANE). En estos departamentos de la región Caribe se sacrificaron 54.404 cabezas de ganado y la disminución se concentró en Bolívar (-27,1%), mientras que en Córdoba hubo un ligero avance (0,5%).

Por su parte, el beneficio porcino en Atlántico registró un avance anual del 27,3% al totalizar 39.871 cabezas, según datos de la Asociación Colombiana de Porcicultores. La cantidad de carne de cerdo producida en ese departamento fue 3.771 ton, con un incremento anual de 28,5%. Adicionalmente, de acuerdo con la información de la Federación Nacional de Avicultores de Colombia (Fenavi), la producción de pollo fue de 47.649 ton con un crecimiento anual del 21,6%, y la de huevo fue de 28 millones de unidades con una variación anual del 11,0%.

Por último, según cifras del Fondo para el Financiamiento del Sector Agropecuario (Finagro), entre abril y junio se otorgaron créditos por \$900.097 millones en la región Caribe, con una variación anual del 95,7%. La mayoría de los departamentos de la región mostraron incremento en los desembolsos, con excepción de San Andrés. Se destacaron los crecimientos observados en La Guajira y Atlántico (Cuadro 1). Por actividades, las mayores variaciones anuales se dieron para los cultivos de caña de azúcar, otros de ciclo corto y para la porcicultura.

Cuadro 1
Región Caribe. Créditos otorgados para el sector agropecuario
(crecimiento anual, participación y nivel)

Departamento	2020				Año 2020	2021		Participación en total regional II-2021	Porcentaje Millones de pesos II-2021
	I	II	III	IV		I	II		
	Atlántico	229,3	4,3	31,0		-12,7	28,1		
Bolívar	22,8	33,8	2,7	13,4	15,4	-20,9	47,6	8,0	71.673
Cesar	1,6	-5,9	55,7	62,8	33,0	17,9	39,3	5,4	48.384
Córdoba	3,4	29,6	18,9	54,5	28,2	43,3	17,3	9,1	81.741
La Guajira	21,3	-70,4	-26,1	0,5	-22,1	188,8	268,4	1,1	9.864
Magdalena	83,4	-52,9	15,3	9,4	6,1	44,7	75,9	7,0	63.217
Sucre	9,1	-12,8	15,6	49,6	17,8	18,1	96,8	5,4	48.341
San Andrés	*	*	*	283,1	*	-56,4	-94,9	0,0	143
Región Caribe	92,8	-2,5	23,8	7,0	23,0	9,4	95,7	100,0	900.097

* Variación muy alta

(-) Sin movimiento

Fuente: Finagro; cálculos del Banco de la República

III. Industria

Encuesta Mensual Manufacturera con Enfoque Territorial (EMMET)²

Entre enero y junio de 2021, el índice de producción real y de ventas reales de la industria de Atlántico y Bolívar se incrementó, mientras, en Córdoba se redujo; por su parte, el índice de empleo creció en todos los territorios. En Atlántico, el buen desempeño estuvo impulsado por alimentos y bebidas; químicos, farmacéuticos, caucho y plástico; y productos metálicos; no obstante, la contribución de estas actividades sobre el empleo fue moderada. En Bolívar, químicos, farmacéuticos, caucho y plástico generaron un importante aporte sobre la producción y las ventas; mientras que alimentos y bebidas hicieron lo propio sobre el empleo. En Córdoba, si bien la producción y las ventas cayeron, el empleo mantuvo un resultado positivo (Cuadro 2).

Cuadro 2

Región Caribe. Producción real, ventas reales y empleo

(crecimiento anual y contribución)

Porcentaje

Clases industriales	Enero - junio, 2020-2021p					
	Crecimiento anual			Contribución al crecimiento		
	Producción real	Ventas reales	Empleo	Producción real	Ventas reales	Empleo
Atlántico						
Alimentos y bebidas	18,8	16,0	3,0	7,8	6,6	0,7
Textiles, confecciones y cuero	51,4	42,6	-3,9	0,6	0,5	-0,4
Madera y muebles	70,8	63,8	4,0	0,9	0,8	0,2
Papel e imprentas	12,3	14,8	3,1	0,5	0,6	0,2
Sustancias y productos químicos, farmacéuticos, de caucho y plástico	20,0	19,0	2,3	5,6	5,4	0,5
Minerales no metálicos	19,8	21,4	-4,5	1,9	2,0	-0,5
Productos metálicos	57,2	47,8	0,0	4,1	3,4	0,0
Resto de industria	42,1	42,2	11,9	2,9	2,9	1,4
Total	24,3	22,3	2,1	24,3	22,3	2,1
Bolívar						
Alimentos y bebidas	-6,7	-11,6	3,7	-0,5	-0,8	0,9
Sustancias y productos químicos, farmacéuticos, de caucho y plástico	32,9	36,5	-1,2	13,3	14,7	-0,4
Resto de industria	26,7	25,7	1,0	14,0	13,6	0,4
Total	26,9	27,6	1,0	26,9	27,6	1,0
Córdoba						
Total	-5,9	-11,3	4,0	-5,9	-11,3	4,0

p: cifras provisionales.

Nota: la información corresponde a datos provisionales. Alimentos y bebidas incluye las divisiones CIU4 10 y 11; madera y muebles (CIU4 16 y 31); minerales no metálicos (CIU4 23); papel e imprentas (CIU4 17 y 18); productos metálicos (CIU4 24 y 25); sustancias y productos químicos, farmacéuticos, de caucho y plástico (CIU4 20 a 22); y textiles, confecciones y cuero (CIU4 13 y 14).

Fuente: DANE, Encuesta Mensual Manufacturera con Enfoque Territorial (EMMET); cálculos del Banco de la República.

² La EMMET presenta información territorial, desde enero de 2018, desagregada por departamentos, áreas metropolitanas y principales ciudades del país. Conserva los 39 dominios de la encuesta mensual manufacturera (EMM) con representación nacional y para el enfoque territorial.

Dentro del análisis mensual, el índice de producción real de Atlántico y Bolívar se caracterizó por crecer a menor ritmo dentro del comparativo anual para los meses de mayo y junio, en contraste con Córdoba, donde el índice se recuperó en mayo luego de siete meses con descensos continuos (Gráfico 5).

En el orden nacional se observó un resultado distinto; en detalle, el desempeño de la actividad manufacturera entre abril y junio de 2021 presentó resultados variados, puesto que el Índice de Confianza Industrial (ICI) de Fedesarrollo experimentó descensos en abril y mayo de 5,1% y 3,2%, respectivamente, para luego recuperarse en junio con un avance de 5,8%³.

Gráfico 5
Región Caribe. Producción real
(crecimiento anual)

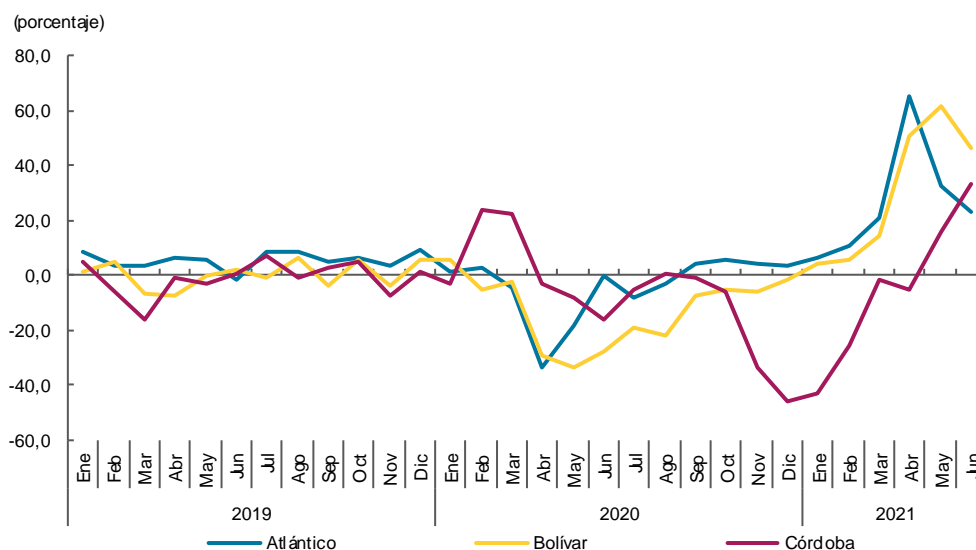

Fuente: Encuesta Mensual Manufacturera con Enfoque Territorial (EMMET) DANE; cálculos del Banco de la República.

³ Fedesarrollo. *Encuesta de Opinión Empresarial*. Disponible en: https://www.repository.fedesarrollo.org.co/bitstream/handle/11445/4138/EOE_Junio_2021_Hist%c3%b3rico_Industria.pdf?sequence=3&isAllowed=y Revisado el 18 de agosto de 2021.

V. Construcción

El segundo trimestre de 2021 mostró avances significativos en los indicadores de la actividad constructora. Se observaron avances en el área en proceso de construcción, área causada, metraje aprobado y venta de vivienda nueva. Entre abril y junio la región Caribe registró un total de 4.253.247 metros cuadrados (m²) de área en proceso de construcción, 63,9% más de lo reportado en igual periodo del 2020. El avance fue resultado del aumento tanto en las obras residenciales (67,5%) como en las no residenciales (56,2%) (Gráfico 6).

Adicionalmente, el área causada, que hace referencia a los metros cuadrados avanzados durante el trimestre, alcanzó 592.922 m² y aumentó en 49,6%, impulsada en buena parte por el incremento en los destinos de casas (40,1%) y apartamentos (79,5%), mientras que en los de oficina y comercio hubo descenso anual (15,0%).

Gráfico 6

Región Caribe. Área en proceso de construcción

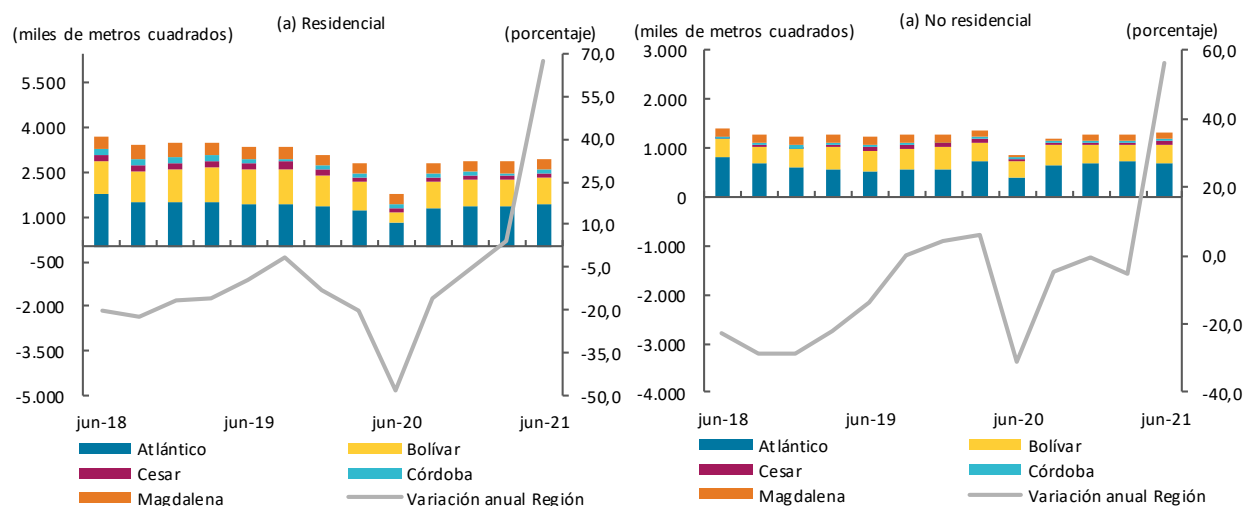

Fuente: DANE; cálculos Banco de la República.

Respecto al área aprobada, variable que mide la proyección del sector, se observó un avance anual de 123,8%, al licenciar un total de 887.404 m² en la región Caribe (Gráfico 7 y Cuadro 3). El metraje aprobado para vivienda creció en 104,0%, impulsado por la de interés prioritario (VIP) que avanzó en 237,2%, la de interés social (VIS) que creció en 116,7% y la diferente a interés social (No VIS) con una variación anual de 64,1%. El aumento en el área aprobada para vivienda se observó en todos los departamentos de la región, destacándose Sucre, Cesar, Córdoba, Bolívar y La Guajira (Cuadro 3). Por su parte, el área licenciada para otros destinos creció en 195,7% estimulada especialmente por los destinos de educación, hoteles y comercio.

Gráfico 7
Región Caribe. Área aprobada para construcción por destino y variación anual
 (nivel y crecimiento anual)

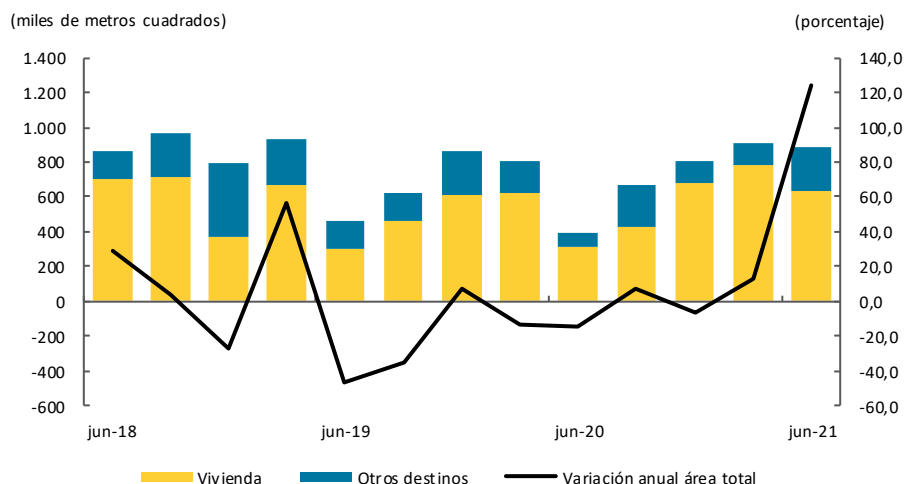

Fuente: DANE; cálculos Banco de la República.

Cuadro 3
Región Caribe. Área aprobada para construcción por departamento
 (crecimiento anual, participación y nivel)

Departamentos	2020				Año 2020	2021		Participación en total regional II-2021	Metros cuadrados II-2021
	I	II	III	IV		I	II		
Total									
Atlántico	-24,8	8,9	-37,7	13,3	-14,7	-3,4	85,3	40,0	355.391
Bolívar	-32,4	29,0	62,6	59,3	14,0	21,7	140,2	28,1	249.668
Cesar	-50,6	-77,8	63,4	-36,7	-25,3	100,9	384,5	5,7	50.420
Córdoba	-39,3	-53,9	-37,1	-45,6	-43,2	11,7	154,4	7,0	61.954
La Guajira	69,4	2,4	18,1	-22,1	-13,7	167,9	3,9	1,2	10.402
Magdalena	233,0	-4,5	240,7	-52,2	38,7	141,6	176,1	12,8	113.908
San Andrés	291,4	-39,8	-18,9	-73,0	-55,1	-46,2	22,8	0,3	2.444
Sucre	214,2	-73,9	-57,7	-36,3	-0,2	-77,8	238,0	4,9	43.217
Región Caribe	-13,1	-14,1	7,1	-6,0	-6,8	13,2	123,8	100,0	887.404
Vivienda									
Atlántico	15,7	15,4	-33,1	50,7	10,4	-1,1	90,4	48,4	307.334
Bolívar	-39,3	252,7	6,8	75,3	11,6	31,7	131,2	31,5	199.829
Cesar	-66,8	-85,3	18,8	11,8	-33,9	264,7	220,7	3,0	18.938
Córdoba	-40,4	-70,2	-43,3	-21,4	-42,5	-1,5	217,9	5,6	35.713
La Guajira	167,8	-73,5	-62,7	-20,8	-24,9	107,6	128,6	0,7	4.137
Magdalena	48,6	22,1	315,6	-89,0	-5,1	921,6	4,7	6,0	37.948
San Andrés	156,7	-20,2	89,5	-35,9	1,2	-18,0	18,4	0,4	2.356
Sucre	223,3	-74,3	-61,4	-24,6	12,2	-76,2	365,7	4,5	28.553
Región Caribe	-7,2	2,0	-5,6	9,9	-0,4	27,2	104,0	100,0	634.808

Fuente: DANE; cálculos Banco de la República

Entre tanto, los costos para construcción de vivienda en la región Caribe continuaron en aumento. La variación anual más alta se observó en Barranquilla (6,9%), seguido de Cartagena (6,6%) y Santa Marta (6,2%), todos por encima de la cifra nacional que fue de 6,0% (Gráfico 8). De acuerdo con el Boletín Técnico del DANE, para junio del 2021 y a nivel nacional, los insumos con mayores incrementos anuales fueron hierros y aceros, mallas y alambres⁴.

Gráfico 8
Región Caribe. Índice de costos de construcción de vivienda por ciudad
 (crecimiento anual)

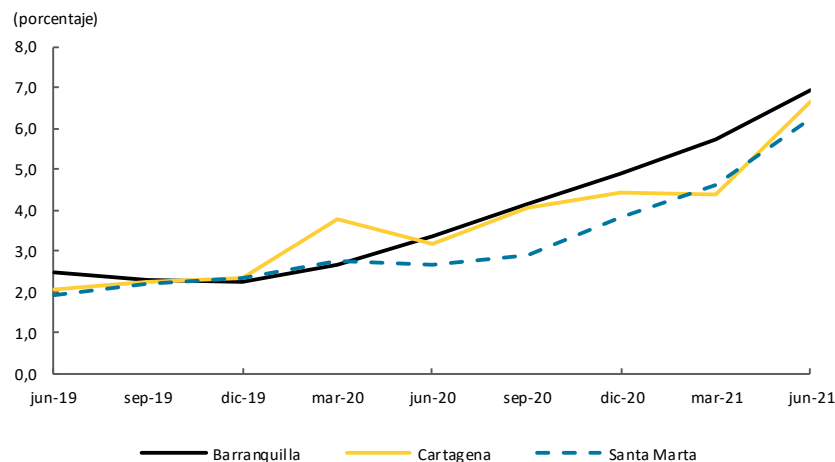

Fuente: DANE; cálculos Banco de la República

Además, la venta de vivienda nueva en la región Caribe aumentó en el comparativo anual en un 91,9%. Se destacó la venta de VIS, con un incremento anual de 110,2% y variaciones positivas en todos los departamentos de seguimiento (Gráfico 9). Este segmento aportó el 78,0% del total de ventas en la región, en tanto que la No VIS representó el 22,0%. Las ventas de No VIS crecieron en 46,8% impulsadas por los resultados en Cesar y Bolívar.

Gráfico 9
Región Caribe. Crecimiento anual de las ventas de vivienda VIS y no VIS

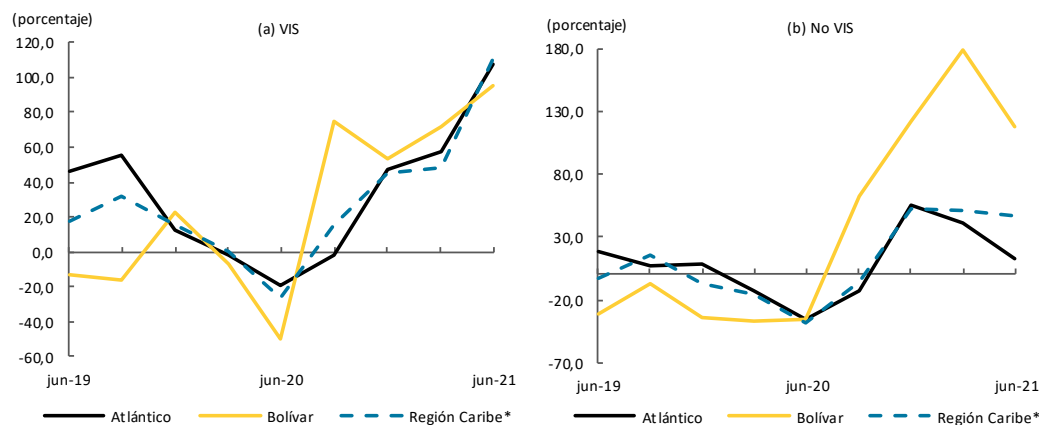

*Región Caribe: Atlántico, Bolívar, Cesar, Córdoba y Magdalena.

Fuente: Camacol - Coordinada Urbana; cálculos Banco de la República.

⁴ DANE (16 de julio de 2021). Boletín Técnico Índice de Costos de la Construcción de Vivienda (ICCV) junio 2021. Disponible en https://www.dane.gov.co/files/investigaciones/boletines/iccv/bol_iccv_jun21.pdf

VI. Comercio y turismo

En esta sección se analiza el comportamiento del comercio minorista, la comercialización de vehículos nuevos, la ocupación hotelera y el índice de confianza al consumidor. En el caso de los tres primeros registraron avances importantes, efecto de la baja base de comparación y de la reactivación económica, mientras que el último se mantuvo en terreno negativo.

De acuerdo con las cifras preliminares de la Encuesta Mensual del Comercio (EMC) que realiza el DANE, las ventas minoristas en Atlántico crecieron en un 34,3% durante el segundo trimestre, impulsada principalmente por la eliminación de las medidas de restricción a la movilidad implementadas el año anterior para contener la propagación del Covid-19 (Gráfico 10). Se presentó aumento en todas las líneas de mercancía, destacándose los avances experimentados por las prendas de vestir y sus accesorios; calzado y artículos sucedáneos al cuero en establecimientos especializados; vehículos automotores nuevos; equipos de informática y comunicaciones en establecimientos especializados; y otros enseres domésticos en establecimientos especializados. En cuanto al personal ocupado sectorial, se presentó un ligero incremento de 0,1%, sobresaliendo el aumento en la actividad de comercialización de productos farmacéuticos, medicinales y afines (7,4%) que fue contrarrestado por las reducciones anuales observadas en la contratación de personal para la comercialización de artículos culturales y de entretenimiento en establecimientos especializados (-5,0%) y de vehículos automotores nuevos (-3,0%).

Gráfico 10
Colombia y Atlántico. Índice de las ventas en valores reales del comercio al por menor

(mensual)

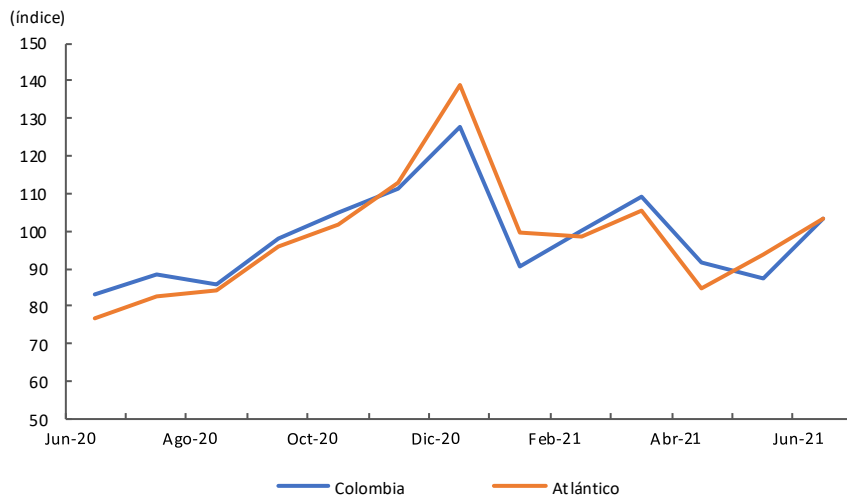

Fuente: DANE; cálculos Banco de la República

En lo que concierne a la venta de vehículos nuevos, el número de unidades reportadas en el Registro Único Nacional de Tránsito (Runt), elaborado por Econometría en conjunto con la Asociación Nacional de Empresarios de Colombia (ANDI) y la Federación Nacional de

Comerciantes (Fenalco), creció de manera significativa en el comparativo anual con un 175,5% (Gráfico 11); no obstante lo anterior, este resultado pudo haber sido superior de no haberse presentado las dificultades en los inventarios generadas por los días de paro y bloqueos, especialmente en el mes de mayo, que afectaron la cadena de suministro. Es importante anotar que en el comparativo anual los concesionarios estuvieron cerrados por motivo de control a la pandemia de Covid-19, que limitó la atención presencial de este tipo de establecimientos. Todos los departamentos de la Región evidenciaron crecimiento, destacando los observados en San Andrés Islas (500,0%), Sucre (291,1%) y Atlántico (205,1%) aunque este último fue el que más contribuyó en el buen desempeño regional.

Gráfico 11
Región Caribe. Vehículos nuevos matriculados
 (cantidades y crecimiento anual)

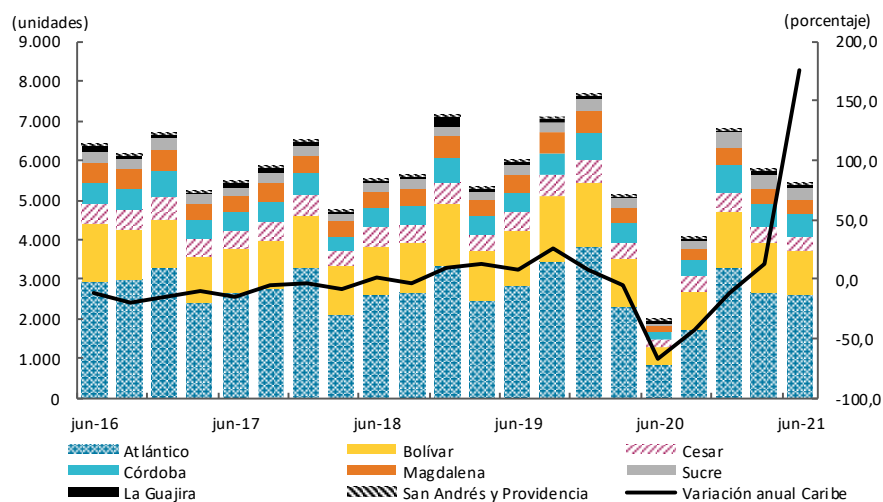

Fuente: Informe sector automotor, ANDI-Fenalco; cálculos Banco de la República

Según la Encuesta de Opinión del Consumidor que realiza la Fundación para la Educación Superior y el Desarrollo (Fedesarrollo), en Barranquilla el Índice de Confianza del Consumidor (ICC)⁵ registró para el segundo trimestre un promedio mensual de -26,3% continuando así en terreno negativo por quinto trimestre consecutivo (Gráfico 12). Cabe resaltar que, pese a la reducción de la caída a lo observado un año atrás, el indicador aumentó su ritmo de deterioro frente a los dos periodos previos. De igual manera, los indicadores relacionados con la disposición tanto para la compra de vivienda como para la de bienes inmuebles se apreció disminución, siendo el promedio mensual en el caso del primero de -22,3% y para el segundo de -48,8%, presentando la disminución más fuerte en ambos casos durante junio.

⁵ El Índice de Confianza del Consumidor es producido por Fedesarrollo, desde noviembre de 2001, a partir de encuestas realizadas mensualmente a personas en cinco principales ciudades del país (Bogotá, Medellín, Cali, Barranquilla y Bucaramanga). Dicho índice se construye como el promedio de los balances de cinco preguntas o componentes, tres de ello referentes a expectativas de los hogares para un período de un año y los dos restantes a la percepción sobre la situación actual.

Gráfico 12
Barranquilla. Índice de confianza del consumidor (ICC)
 (promedio trimestral y cambio porcentual anual)

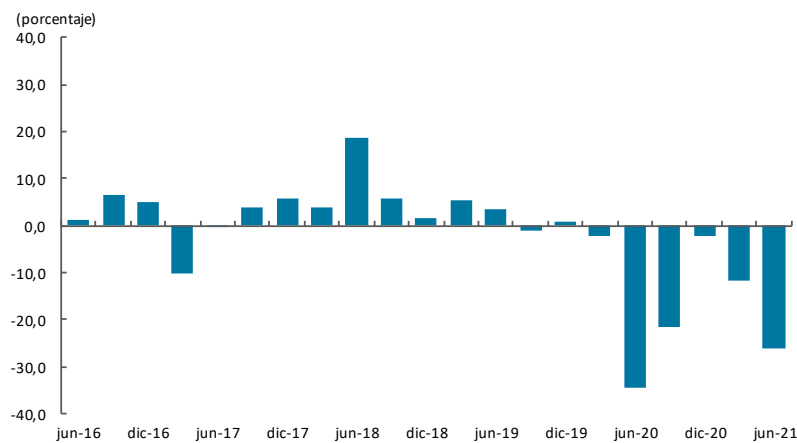

Fuente: Fedesarrollo; cálculos Banco de la República

Por su parte, la ocupación hotelera continuó la senda de recuperación manteniendo la tendencia creciente iniciada el último trimestre del año anterior. De acuerdo con los datos de la Encuesta Mensual de Alojamiento (EMA)⁶ elaborada por el DANE, la tasa de ocupación hotelera promedio fue de 38,0%, lo que significó un aumento de 30,5 pp respecto a lo registrado en igual periodo un año atrás (Gráfico 13). San Andrés y Cartagena, destinos principalmente por motivos de vacaciones, ocio y recreo fueron los que mayor crecimiento presentaron, lo que puede ser explicado por el levantamiento de las medidas de control a la movilidad y el aumento importante en la frecuencia de las rutas aéreas.

Gráfico 13
Colombia, San Andrés y Providencia, Cartagena, región Caribe y Golfo de Morrosquillo y Sabana. Ocupación hotelera

(mensual)

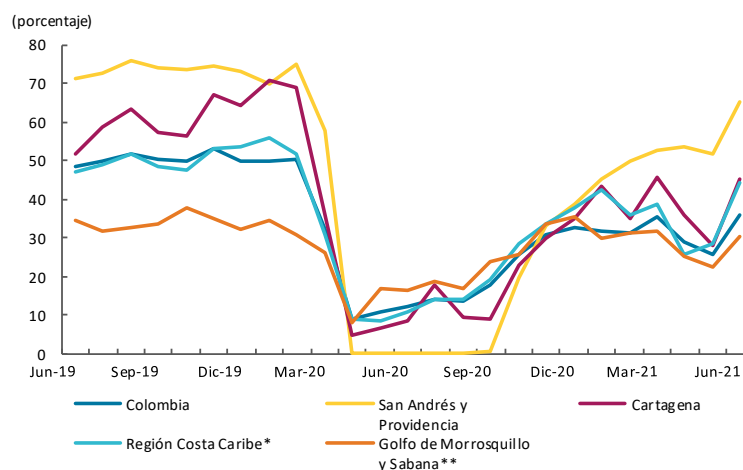

Fuente: DANE-Encuesta Mensual de Alojamiento (EMA); cálculos Banco de la República

* Conformada por: Atlántico, Cesar, La Guajira y Magdalena

** Conformada por: Bolívar, Córdoba y Sucre

Nota: Para la región San Andrés y Providencia para los meses de abril hasta agosto de 2020 no se presenta porcentaje de ocupación al no tener oferta de habitaciones.

⁶ La Encuesta Mensual de Alojamiento (EMA) es una investigación de carácter estadístico por medio de la cual el Departamento Administrativo Nacional de Estadística (DANE) obtiene la información del comportamiento de los establecimientos que prestan el servicio de alojamiento a nivel nacional y regional a través de índices.

VII. Transporte

En este capítulo con información de los Sistemas Integrados de Transporte Masivo (SITM) de Cartagena y Barranquilla, y de la Aeronáutica Civil, se analizó el transporte urbano y el movimiento aéreo de pasajeros y carga por las distintas terminales de la región Caribe. El resultado arrojó que la movilización de pasajeros tanto urbana como aérea y el movimiento de carga creció por la flexibilización de las medidas restrictivas a la movilidad implementadas en 2020 a raíz de la pandemia del Covid-19 y a la reactivación de la economía que ha permitido un mayor flujo de personas y el desarrollo en gran parte de las actividades económicas.

Durante el segundo trimestre de 2021, en la región Caribe, las ciudades de Barranquilla y Cartagena movilizaron por los SITM un total de 5,6 millones de pasajeros, cifra superior en 30,7% a la registrada en similar trimestre de 2020⁷; no obstante, este resultado se vio afectado por las marchas, bloqueos en las vías y el vandalismo que sufrieron algunas estaciones del sistema por el paro nacional, que no permitieron el normal desarrollo de las operaciones; además del aforo permitido en los sistemas que aún no trabajan al cien por ciento.

Barranquilla registró un incremento de 104,3% en el número de personas transportadas; mientras que Cartagena lo redujo en 14,0%. Del total movilizado el 59,0% se dio en Barranquilla y el 41,0% restante en Cartagena (Cuadro 4).

Cuadro 4
Región Caribe. Movimiento urbano de pasajeros por sistemas integrados
(crecimiento anual)

Ciudad capital	2020				Año 2020	2021		Participación en total regional II-2021	Porcentaje Millones de pasajeros II-2021
	I	II	III	IV		I	II		
Barranquilla	-10,1	-84,4	-72,0	-53,9	-56,3	-45,6	104,3	59,0	3,3
Cartagena	9,1	-71,8	-81,4	-66,7	-51,3	-56,5	-14,0	41,0	2,3
Región Caribe	-1,1	-78,4	-76,4	-60,4	-53,9	-51,3	30,7	100,0	5,6

Fuente: Transmetro y Transcaribe; cálculos del Banco de la República.

La movilización aérea de pasajeros (nacional e internacional) que entraron y salieron por las distintas terminales de la región durante el segundo trimestre de 2021, fue de 2.595.920 personas, cifra superior en 41.391,0% a la registrada en el segundo trimestre de 2020. La mayor variación fue por la baja base de comparación, la cual por asuntos de la pandemia del Covid-19 mostró una importante reducción en el movimiento. El transporte aéreo tanto nacional como la internacional se incrementó como consecuencia de la flexibilización de las medidas restrictivas, el avance de la vacunación contra el Covid-19 y la reactivación de la mayoría de los sectores económicos, que han permitido el incremento del aforo en aeropuertos y aviones, el aumento en el número de operaciones aéreas y la implementación de nuevas rutas.

⁷ El servicio es prestado en Barranquilla por la empresa Transmetro y en Cartagena por Transcaribe, las cuales iniciaron operaciones en julio de 2010 y marzo de 2016, respectivamente.

El 92,3% de los pasajeros transportados fueron nacionales y el 7,7% internacionales; y las terminales con los más altos porcentajes de movilizados fueron para los nacionales Cartagena, San Andrés y Santa Marta, y para los internacionales, Cartagena y Barranquilla que en conjunto representaron el 98,1% (Cuadro 5).

Cuadro 5
Región Caribe. Transporte aéreo de pasajeros
(crecimiento anual y participación)

Aeropuerto	Variación porcentual anual			Participación porcentual anual	
	II Trimestre 2021			II Trimestre	
	Salidos	Llegados	Total	2020	2021
Pasajeros nacionales					
Barranquilla	25.314,3	20.312,2	22.571,8	25,7	14,0
Cartagena	797.368,1	466.093,8	587.733,6	2,2	31,4
Montería	209.850,9	146.578,4	172.983,5	2,2	9,2
Riohacha	56.190,2	56.852,5	56.517,3	1,4	1,9
San Andrés	67.241,8	43.864,7	5.773,8	16,1	2,3
Santa Marta	*	*	*	0,2	19,3
Valledupar	57.406,3	51.867,3	493.864,0	1,7	20,6
**Otros	925,2	919,4	950,6	50,5	1,3
Región Caribe	44.116,7	37.976,6	41.391,0	100,0	100,0
Pasajeros internacionales					
Barranquilla	9.642,8	105.193,8	16.576,2	19,0	36,7
Cartagena	3.387,8	961.900,0	6.440,3	81,0	61,4
Valledupar	-	-	-	-	0,2
Montería	-	-	-	-	0,5
Riohacha	-	-	-	-	0,1
Santa Marta	-	-	-	-	0,8
San Andrés	19.650,0	-	37.850,0	0,1	0,4
**Otros	-	-	-	-	0,0
Total región	4.590,0	245.400,0	8.522,4	100,0	100,0

**Otros: Aguachica, Ariguaní, Bosconia, Ciénaga, Codazzi, Corozal, Coveñas, El Banco, La Jagua de Ibirico, Loma de Chiriguana, Magangué, Maicao, Mompós, Montelíbano, Tolú, Santa Rosa del Sur, Uribe, San Martín.

* Variación muy alta.

- No es posible calcular variación.

Durante el segundo trimestre de 2021, el movimiento de carga aérea nacional en la región Caribe totalizó en 15,9 mil toneladas, (ton) con un incremento de 224,7% al compararse con igual trimestre de 2020. Este resultado fue mayor por el movimiento registrado en la ciudad de Barranquilla, que creció 118,1% y representó el 46,3% del total regional, seguida de las ciudades de San Andrés y Cartagena. En cuanto al transporte internacional la región incrementó su movimiento en 3,2%, siendo Cartagena la que más contribuyó con este resultado, caso contrario ocurrió con Barranquilla, que disminuyó su movilización en 27,6% (Cuadro 6).

Cuadro 6
Región Caribe. Movimiento de carga vía aérea
(crecimiento anual, participación y nivel)

Ciudad capital	2020				Año 2020	2021		Participación en total regional II-2021	Porcentaje Toneladas II-2021
	I	II	III	IV		I	II		
	Nacional								
Barranquilla	-17,1	-45,1	-12,3	7,4	-16,0	29,8	118,1	46,3	7.398
Cartagena	-41,5	-74,6	-69,9	-14,5	-49,7	21,6	339,8	16,2	2.591
Montería	329,3	-94,9	-91,4	-58,8	-61,9	-25,7	1.116,9	2,0	316
Providencia	-40,6	27,5	-100,0	262,2	20,3	-89,7	-98,5	0,0	3
Riohacha	-47,0	-95,1	-94,3	-90,6	-83,2	-53,1	745,2	0,5	76
San Andrés	-14,6	-84,9	-69,1	-34,0	-50,9	6,3	544,3	27,1	4.336
Santa Marta	-19,3	-98,8	-95,4	-73,0	-75,6	-47,4	7.038,1	6,7	1.071
Valledupar	365,5	-95,6	-98,8	-88,7	-71,8	-59,8	1.058,0	1,2	185
Otros	-	-	63,9	-78,6	-41,6	-52,2	15,6	0,1	18
Región Caribe	-18,6	-68,1	-50,4	-17,8	-38,6	11,2	224,7	100,0	15.995
Internacional									
Barranquilla	3,6	110,8	199,2	16,9	68,2	57,1	-27,6	68,8	1.830
Cartagena	-	-	-22,7	26,3	536,4	938,6	21.192,5	31,2	829
San Andrés	-	-	-97,2	-99,8	-97,8	-	-	0,0	0
Otros	-	-	-	-	-	186,7	-98,8	0,0	1
Región Caribe	16,9	435,5	124,9	-22,3	81,0	138,3	3,2	100,0	2.660

- No es posible calcular variación.

Otros incluyen: Aguachica, Corozal, Gamarra, Montelíbano, Tolú, Ayapel, Santa Rosa del Sur, Loma de Chiriguana, La Jagua de Ibirico, Providencia.

Fuente: Aeronáutica Civil de Colombia; cálculos del Banco de la República.

VIII. Sistema financiero⁸

Este capítulo analiza el comportamiento de las captaciones y colocaciones del sistema financiero de la región Caribe durante el segundo trimestre de 2021, las cuales crecieron a pesar de la crisis generada por la pandemia del Covid-19. La mayor dinámica la experimentaron las captaciones que avanzaron a mayor ritmo que las colocaciones.

Al concluir el segundo trimestre de 2021, con información de la Superintendencia Financiera de Colombia, el saldo de las captaciones del sistema financiero de la región Caribe totalizó en \$33,4 billones (bn), con un incremento anual de 14,7%, frente a lo registrado en igual periodo de 2020. Este aumento fue explicado por la mayor dinámica de los depósitos de ahorro, que representaron el 62,4% del total captado y crecieron 26,7%, por los depósitos en cuenta corriente que contribuyeron en el total regional con 21,5% y avanzaron en 8,3%; mientras que los certificados de depósitos a términos que significaron el 14,5% y disminuyeron en 12,5%, atribuido principalmente a las bajas tasas de interés que los rigen, las cuales no son atractivas para los inversionistas.

⁸ Las cifras que aparecen en este capítulo son provisionales.

Los departamentos que más contribuyeron en el total captado en la región fueron Atlántico y Bolívar que representaron el 61,3%; Por el contrario, La Guajira, Sucre y San Andrés fueron los de menor participación con 12,8% en conjunto (Cuadro 7).

Al concluir el segundo trimestre de 2021, el saldo total de la cartera bruta del sistema financiero de la región Caribe fue de \$60,1 billones (bn), cifra superior en 0,2% a la registrada en igual periodo de 2020, y representó el 11,5% del total nacional. Todas las líneas de créditos incrementaron sus montos excepto la cartera comercial, que decreció en 8,7% por las menores colocaciones realizadas en los departamentos de Atlántico, Bolívar, Córdoba y San Andrés.

Los mayores avances se registraron en las carteras de vivienda y consumo que crecieron en 13,4% y 7,2% respectivamente, favorecidos por los mayores valores colocados en los departamentos de Atlántico (45,5% y 36,2% de participación en su orden), Bolívar (21,3% y 19,4%) y Cesar (10,5% y 9,6%). La dinámica de la cartera de vivienda fue por los mayores alivios y subsidios otorgados por el Gobierno nacional para la compra de vivienda, especialmente la de interés social (VIS); y para los de consumo por las mayores variaciones registradas en los departamentos de La Guajira (10,4%), Córdoba (10,0%) y Sucre (11,4%).

Los créditos comerciales participaron en el total regional con el 45,0%, y cayeron en 8,7%. Para esta cartera, Atlántico presentó la mayor contribución (64,5%) y Cesar la más alta variación 16,9%. Los préstamos destinados al microcrédito contribuyeron con 3,0% y avanzaron en 6,0% frente a lo reportado entre abril y junio de 2021. Para esta cartera Bolívar, Córdoba y Cesar, presentaron las más altas participaciones (18,4%), (18,3%) y (16,9%), respectivamente (Cuadro 7).

Cuadro 7

Región Caribe. Saldos de captaciones y colocaciones según principales líneas y departamentos

(variaciones porcentuales reales y miles de millones de pesos corrientes)

Principales conceptos	2020				2021		Captaciones II-2021	Principales conceptos	2020				2021		Colocaciones II-2021
	I	II	III	IV	I	II			I	II	III	IV	I	II	
Región Caribe															
Ahorro	20,4	22,6	27,6	42,2	27,0	26,7	20.748	Comercial	2,5	3,6	3,3	-6,6	-7,7	-8,7	27.054
CDT	10,9	7,8	4,5	-2,5	-11,9	-12,5	4.842	Consumo	19,2	12,2	6,8	4,2	2,2	7,2	21.748
Corriente	25,3	30,3	24,1	16,6	7,0	8,3	7.194	Vivienda	10,5	11,5	10,1	9,9	10,8	13,4	9.403
Total ¹	20,0	21,7	22,1	26,6	13,9	14,7	33.445	Microcrédito	8,8	6,7	6,4	0,5	3,3	6,0	1.828
								Total **	9,1	7,5	5,5	-0,4	-1,4	0,2	60.134
Atlántico															
Ahorro	26,1	26,4	41,4	76,0	41,6	33,4	7.361	Comercial	5,0	4,3	3,3	-7,5	-10,0	-10,1	17.458
CDT	8,2	3,7	3,0	-5,1	-11,8	11,0	2.326	Consumo	16,1	8,6	2,9	0,3	-0,4	5,1	7.879
Corriente	54,8	49,2	5,2	22,1	5,0	9,1	2.724	Vivienda	14,2	13,5	12,0	12,0	13,1	16,1	4.282
Total ¹	27,8	25,7	29,7	40,8	17,5	16,4	13.023	Microcrédito	4,5	0,7	-2,6	-3,3	-0,3	1,8	303
								Total **	8,6	6,3	4,2	-3,2	-4,7	-3,1	29.965
Bolívar															
Ahorro	27,0	26,4	28,7	32,9	18,8	35,1	5.387	Comercial	-0,2	4,7	2,7	-12,2	-14,6	-16,4	3.852
CDT	12,8	3,7	2,7	2,7	-9,7	-10,9	1.019	Consumo	20,3	13,8	7,5	4,6	2,5	9,1	4.215
Corriente	46,6	49,2	31,5	11,1	-7,9	-0,3	1.210	Vivienda	8,9	12,0	10,8	9,5	9,3	12,3	2.002
Total ¹	27,6	25,7	23,6	22,3	7,9	20,0	7.636	Microcrédito	14,5	11,7	9,6	-0,6	3,1	6,2	337
								Total **	8,9	9,3	6,0	-1,7	-3,4	-1,5	10.427
Cesar															
Ahorro	-10,8	14,3	17,2	19,2	21,1	12,3	1.515	Comercial	0,7	2,1	11,3	18,9	21,4	16,9	1.561
CDT	13,1	15,5	11,2	-3,3	-13,9	-20,0	244	Consumo	19,5	14,2	10,3	6,8	4,5	6,2	2.091
Corriente	-6,8	11,2	14,6	7,1	14,3	4,4	542	Vivienda	7,3	8,1	7,9	9,2	10,4	11,6	991
Total ¹	6,5	13,6	15,6	13,1	14,3	5,8	2.311	Microcrédito	16,2	14,3	15,7	3,1	5,6	7,8	308
								Total **	10,7	7,7	10,4	10,6	10,7	10,6	4.961
Córdoba															
Ahorro	17,1	17,4	18,7	30,4	23,8	19,0	2.059	Comercial	10,4	-2,4	-3,3	-10,5	-6,3	-9,1	1.753
CDT	23,4	20,1	10,2	-1,7	-16,3	-20,4	317	Consumo	22,5	15,4	9,7	8,2	5,5	10,0	2.281
Corriente	-4,5	13,8	17,0	11,9	24,6	13,1	841	Vivienda	4,6	7,4	6,2	5,7	6,8	8,7	865
Total ¹	14,6	16,8	17,3	20,7	18,1	12,0	3.222	Microcrédito	-2,1	-3,0	-3,0	-1,9	0,5	5,4	246
								Total **	6,2	6,8	4,0	1,1	1,7	3,4	5.280

Continua

Cuadro 7

Región Caribe. Saldos de captaciones y colocaciones según principales líneas y departamentos

(variaciones porcentuales reales y miles de millones de pesos corrientes)

Principales conceptos	2020				Captaciones				Principales conceptos	2020				Colocaciones			
	I	II	III	IV	I	II	II-2021	I		II	III	IV	I	II	II-2021		
Magdalena																	
Ahorro	11,0	-2,1	9,7	19,5	16,5	9,6	1.881	Comercial	5,0	2,5	-0,4	-6,5	2,5	2,1	1.758		
CDT	2,5	9,3	6,1	-0,3	-9,3	-67,2	443	Consumo	22,5	15,1	12,0	5,0	2,1	5,3	2.281		
Corriente	-16,7	-9,4	3,2	15,4	10,6	-0,6	632	Vivienda	5,7	7,2	6,3	8,1	10,3	12,8	865		
Total*	-10,4	-3,4	7,0	14,9	10,5	9,6	2.963	Microcrédito	0,6	-1,4	-0,1	3,5	7,4	9,4	246		
								Total **	14,9	10,9	8,5	1,2	3,8	5,6	5.153		
La Guajira																	
Ahorro	15,1	21,3	15,4	19,2	29,3	19,7	924	Comercial	-3,4	1,4	4,2	0,7	1,1	1,7	178		
CDT	6,1	5,5	4,9	-3,3	-12,8	-17,4	159	Consumo	19,5	12,7	7,9	9,8	5,2	10,4	958		
Corriente	21,1	32,1	22,0	6,7	9,4	9,1	572	Vivienda	7,8	11,2	8,7	7,1	7,4	10,8	211		
Total*	14,5	20,1	14,6	12,0	16,6	11,1	1.659	Microcrédito	15,5	14,0	17,0	2,8	4,7	6,4	88		
								Total **	8,5	8,4	7,0	7,7	4,9	9,0	1.437		
San Andrés																	
Ahorro	19,0	15,3	1,7	5,0	-5,9	15,8	508	Comercial	14,2	24,0	6,6	23,1	17,3	-2,0	174		
CDT	15,5	-13,9	5,9	-3,3	-24,9	-21,7	137	Consumo	18,6	3,9	0,0	-3,1	-7,7	5,3	273		
Corriente	12,7	5,9	-18,3	-9,7	0,3	17,9	230	Vivienda	6,9	3,9	3,5	7,5	0,3	-2,0	23		
Total*	16,9	6,5	-2,7	-0,3	-8,2	8,2	875	Microcrédito	6,3	1,0	-6,1	-19,5	-10,3	0,2	8		
								Total **	16,2	10,6	2,4	6,0	1,2	2,1	479		
Sucre																	
Ahorro	26,3	31,5	30,8	26,5	22,6	17,7	1.112	Comercial	3,0	5,8	5,0	5,3	7,0	4,4	592		
CDT	10,0	16,3	9,8	-0,7	-9,1	-10,2	196	Consumo	27,3	20,1	15,0	12,6	6,7	11,4	1.310		
Corriente	5,4	38,6	30,7	38,3	33,6	17,9	444	Vivienda	10,3	9,0	6,3	5,8	6,6	7,5	319		
Total*	16,4	30,7	27,4	24,5	20,2	13,8	1.756	Microcrédito	13,6	11,6	12,4	-4,8	5,9	6,3	204		
								Total **	17,2	13,9	10,9	9,1	6,7	8,7	2.432		

* Incluye: depósitos simples, cuentas de ahorro especial, certificado de ahorro valor real, cuenta centralizada y títulos de inversión en circulación.

**Incluye créditos a empleados.

Nota: no incluye entidades financieras especiales (bancos de segundo piso).

Fuente: Superfinanciera; cálculos del Banco de la República.

IX. Comercio exterior

El comercio exterior de la región Caribe mostró recuperación, luego de que las exportaciones e importaciones crecieran simultáneamente en el segundo trimestre de 2021, hecho que no se registraba desde igual periodo de 2018, lo anterior se explica principalmente por la menor base de comparación del año anterior, consecuencia de los impactos de la pandemia del Covid-19 (Gráfico 14). Las ventas externas aumentaron en un 24,8%; si bien se recuperaron del descenso continuo que traían desde el tercer trimestre de 2018, el valor exportado de US\$ 2.379 millones FOB se encuentra por debajo del nivel alcanzado en 2019. Asimismo, las compras externas crecieron en un 78,5% anual, con un valor importado de US\$ 1.933 millones CIF; nivel con el cual mantienen la recuperación iniciada el trimestre anterior; además, se ubica por encima de los valores de 2019 y 2018.

Gráfico 14
Región Caribe. Comercio exterior
(nivel y crecimiento anual)

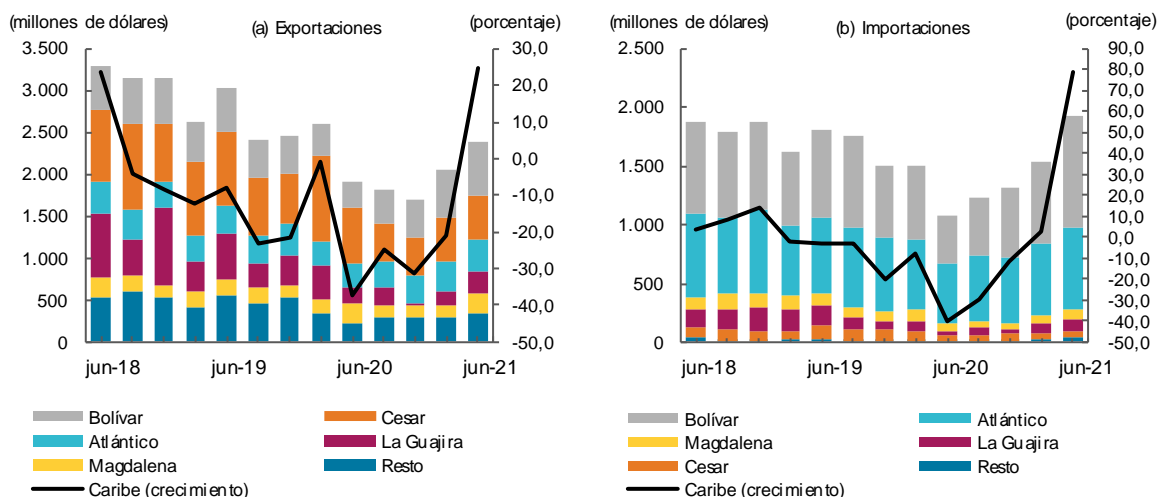

Nota: Resto incluye los departamentos de Córdoba, Sucre y San Andrés (exportaciones); y Córdoba, Sucre y San Andrés (Importaciones).
Fuente: DANE - DIAN, cálculos del Banco de la República.

Entre abril y junio de 2021, los departamentos de Bolívar, Cesar, Atlántico y La Guajira concentraron el 75,3% de las exportaciones regionales. Por departamento y principales rubros de exportación durante el periodo, se destaca: Bolívar por el clúster petroquímico orientado hacia las materias plásticas y sus manufacturas; Atlántico por su potencial en la elaboración de aluminios y sus manufacturas; Cesar y La Guajira por su orientación económica hacia la extracción de carbón, siendo este el principal producto de exportación de la región; Magdalena por su enfoque agrícola en aceite de palma y banano; Sucre por su importancia como terminal en las ventas externas de petróleo crudo; y Córdoba por la industria minera del ferroníquel.

Las exportaciones de los principales productos se caracterizaron por una caída en carbón, aunque menos pronunciada frente al trimestre anterior; un descenso en ferroníquel, con lo cual interrumpió la recuperación lograda en el periodo anterior; y una reducción en banano, luego de dos trimestres en crecimiento (Cuadro 8). En detalle, las ventas externas de carbón desde Cesar y La Guajira se mantienen en descenso desde el segundo trimestre de 2020, su participación en el total de exportaciones sigue disminuyendo y se ubicó en 32,4%, además, solo se exportaron US\$ 771 millones FOB con una disminución anual de 8,0%. Al respecto, como cita la fuente: “Esta contracción se debe

principalmente, según señaló el presidente de la ACM, a la reducción de las operaciones y la salida del país de grandes multinacionales como Prodeco”⁹. A raíz de lo anterior, se evidenció una reducción significativa en las exportaciones hacia México, Israel e India.

Por su parte, las exportaciones de ferroníquel interrumpieron la recuperación alcanzada en el trimestre anterior, en particular, las ventas a China mostraron una disminución considerable. Por último, la reducción en banano estuvo asociada a las menores ventas con destino a los Estados Unidos.

Cuadro 8
Región Caribe. Exportaciones de los principales productos

(crecimiento anual, participación y nivel) Porcentaje

Producto ¹	2020				Año 2020	2021		Participación en total regional II-2021	Millones de dólares FOB II-2021
	I	II	III	IV		I	II		
Carbón	14,8	-40,5	-33,4	-53,2	-26,8	-52,0	-8,0	32,4	771
Ferroníquel	-28,6	3,6	-23,9	-31,1	-22,9	5,1	-0,6	4,0	95
Banano	-14,0	23,6	-34,4	30,4	0,0	27,2	-5,2	3,9	92

¹Clasificación Nandina 10 dígitos.

Fuente: DANE - DIAN; cálculos del Banco de la República.

Las exportaciones no tradicionales impulsaron el crecimiento del total al contrarrestar el efecto negativo generado por los productos principales. En particular, experimentaron un crecimiento histórico de 62,4%, con un valor de US\$ 1.422 millones FOB, con lo cual logró una participación del 59,7% sobre el total. Lo anterior, debido principalmente a la baja base de comparación del segundo trimestre de 2020, teniendo en cuenta que el valor exportado es similar a los niveles alcanzados en igual periodo de 2018 y 2019. Sobresalen por su recuperación frente al comportamiento anual del trimestre anterior, los combustibles y aceites minerales, las manufacturas de hierro y acero, y las grasas y aceites animales y vegetales, donde los dos primeros registraron importantes crecimientos. Asimismo, se destacan por mantener la recuperación iniciada en el trimestre anterior los químicos y el aluminio (Cuadro 9).

Estados Unidos, Brasil, Turquía, Panamá, Chile y China fueron los principales destinos comerciales de la región Caribe en el segundo trimestre de 2021, con una participación conjunta de 53,4% sobre el total exportado (Cuadro 9). Dentro de las exportaciones principales, los productos de mayor peso por origen y destino fueron: el carbón desde Cesar y La Guajira a Turquía; el ferroníquel desde Córdoba a China y Alemania; y el banano desde Magdalena a Estados Unidos, Bélgica y Reino Unido. Por su parte, al interior del resto de productos de exportación, fueron: las materias plásticas desde Bolívar a Brasil; el petróleo crudo desde Sucre a Panamá; el aceite de palma desde Magdalena a Brasil y desde Atlántico a Italia; los fungicidas e insecticidas desde Atlántico a México; y los aluminios y sus manufacturas desde Atlántico a Estados Unidos.

⁹ Diario El Heraldo. *Exportaciones de oro de Colombia aumentaron en un 39 %: ACM*. 19 de agosto de 2021. Disponible en: https://www.elheraldo.co/economia/exportaciones-de-oro-de-colombia-aumentaron-en-un-39-843295?utm_source=ELHERALDO&utm_medium=articulo&utm_campaign=recirculacion&utm_term=lo-ultimo Revisado el 20 de agosto de 2021.

Cuadro 9
Región Caribe. Resto de productos de exportación
(crecimiento anual, participación y nivel)

Producto ¹									Porcentaje	
	2020				Año	2021		Participación en total regional II-2021	Millones de dólares FOB II-2021	
	I	II	III	IV	2020	I	II			
Materias plásticas y sus manufacturas	-7,8	-22,3	-7,9	3,4	-8,8	40,0	81,7	15,6	372	
Combustibles y aceites minerales	-31,6	-81,8	-42,6	-56,4	-56,5	-9,0	186,1	12,8	304	
Grasas y aceites animales o vegetales	-18,1	31,5	32,9	40,4	17,7	-6,3	19,1	8,8	210	
Productos diversos industrias químicas	11,0	-22,2	-15,9	-3,9	-9,5	14,3	26,9	4,1	98	
Aluminio y sus manufacturas	-11,9	-10,5	-7,8	-18,4	-12,6	57,0	39,3	3,7	88	
Cobre y sus manufacturas	-11,5	-35,6	8,4	9,7	-8,3	54,9	135,7	1,3	32	
Carnes y despojos comestibles	58,4	61,7	74,6	97,7	75,0	88,3	44,0	1,1	27	
Animales vivos	*	*	105,2	38,6	129,9	144,4	-25,8	1,1	25	
Fundición de hierro y acero	39,9	-84,5	-57,0	-55,8	-43,4	-49,7	*	0,9	22	
Otros	-12,7	-23,2	-18,5	-16,9	-17,7	6,0	38,0	10,3	244	

* Variación muy alta.

¹Clasificación Nandina 2 dígitos.

Fuente: DANE - DIAN; cálculos del Banco de la República.

Cuadro 10
Región Caribe. Exportaciones por país destino
(crecimiento anual, participación y nivel)

Países									Porcentaje	
	2020				Año	2021		Participación en total regional II-2021	Millones de dólares FOB II-2021	
	I	II	III	IV	2020	I	II			
Estados Unidos	-15,0	-54,0	-28,4	-27,4	-32,9	9,0	81,6	16,0	381	
Brasil	29,2	-29,8	-23,6	-6,0	-10,3	38,9	69,6	11,8	282	
Turquía	21,2	-63,7	22,2	-57,7	-25,5	-61,3	39,9	7,5	178	
Panamá	199,2	-69,9	-66,9	-64,8	-47,2	-25,5	*	7,3	173	
Chile	4,2	-29,9	-46,6	-53,2	-31,3	-32,6	31,3	6,0	143	
China	-15,5	-48,7	-45,9	-6,1	-30,9	67,7	57,6	4,8	115	
Países Bajos	-46,7	-11,2	8,7	-58,9	-31,0	-9,5	-6,0	4,7	113	
Corea del Sur	66,3	-41,6	24,6	38,9	5,3	-62,6	0,9	3,9	93	
México	43,9	-18,8	-56,0	-55,1	-11,0	-80,2	-36,7	3,6	86	
Otros países	-19,8	-24,0	-20,5	-20,7	-21,3	-10,9	-2,1	34,3	817	

* Variación muy alta.

Fuente: DANE - DIAN; cálculos del Banco de la República.

El buen desempeño de las importaciones estuvo determinado, en gran parte, por las mayores compras de materias primas y productos intermedios para la industria. Dicho rubro creció en un 78,1% y participó con un poco más de la mitad (51,6%) del total (Cuadro 11). En detalle, al interior de esta clasificación el más importante aporte provino de los productos químicos y farmacéuticos importados por Bolívar desde Estados Unidos. Adicionalmente, también se destacan por rubros y lugar de origen y destino, los productos mineros desde China, Japón y Estados Unidos a Atlántico; los combustibles desde Estados Unidos, Bélgica y Países Bajos a Bolívar; otras materias primas para la agricultura desde Estados Unidos a Atlántico y Bolívar; y los productos alimenticios desde Estados Unidos, Canadá y Bolivia a Atlántico y desde Indonesia a Magdalena;

Cuadro 11**Región Caribe. Importaciones según uso o destino económico**

(crecimiento anual, participación y nivel)

Porcentaje

Clasificación ¹	2020				Año 2020	2021		Participación en total regional II-2021	Millones de dólares CIF II-2021
	I	II	III	IV		I	II		
0. Diversos	-23,4	-47,7	-63,1	-1,4	-33,7	26,5	*	0,0	0
I. Bienes de consumo no duraderos	10,6	-10,6	15,8	-19,6	-2,1	-9,0	9,1	5,8	111
II. Bienes de consumo duraderos	-22,8	-67,0	-50,5	-45,4	-45,7	-1,5	119,9	3,2	62
III. Combustibles y lubricantes	23,7	-74,8	-72,1	-67,6	-56,1	-35,5	*	12,1	233
IV. Materias primas para la agricultura	-2,8	13,0	-8,2	34,0	6,7	33,1	19,3	8,3	161
V. Materias primas para la industria	-5,9	-27,2	-16,9	0,7	-12,8	15,6	78,1	51,6	996
VI. Materiales de construcción	-0,3	-55,7	-54,6	-36,0	-37,5	-3,5	183,8	6,4	125
VII. Bienes de capital para la agricultura	-68,5	-44,2	-63,6	-54,6	-58,1	90,1	143,6	0,2	3
VIII. Bienes de capital para la industria	-12,4	-53,3	-27,8	-15,2	-28,9	2,3	77,6	10,1	194
IX. Equipo de transporte	-53,5	-71,5	-49,1	37,5	-42,5	-39,1	22,6	2,4	46

* Variación muy alta.

¹Clasificación según uso o destino económico (CUODE) 2 dígitos.

Fuente: DANE - DIAN; cálculos del Banco de la República.

El 51,8% de las compras externas provienen de Estados Unidos y China (Cuadro 12). Sobresale que el valor de las importaciones provenientes de estos países que recuperó su dinámica frente a la de hace un año, al punto que el nivel alcanzado superó los registros de periodos previos a la pandemia del Covid-19.

Cuadro 12**Región Caribe. Importaciones por país de origen**

(crecimiento anual, participación y nivel)

Porcentaje

Países	2020				Año 2020	2021		Participación en total regional II-2021	Millones de dólares CIF II-2021
	I	II	III	IV		I	II		
Estados Unidos	-13,5	-35,4	-25,1	-5,6	-20,6	3,7	67,1	39,9	770
China	-13,6	-27,1	-14,0	-21,1	-18,8	33,5	71,5	11,9	231
México	-8,9	-60,7	-61,4	-21,1	-38,2	-20,3	198,6	4,2	82
Japón	7,3	-60,9	-41,0	-19,7	-31,0	-32,1	126,1	3,8	73
Brasil	-15,4	-40,6	-2,5	-12,0	-18,2	13,6	31,3	3,0	58
Canadá	-20,8	-24,8	74,5	-37,7	-10,5	-8,3	91,3	2,9	56
Alemania	-17,9	-35,6	-12,0	31,5	-12,4	0,6	27,3	2,8	55
España	23,8	-46,3	-23,7	-38,3	-23,0	2,8	*	2,3	45
Turquía	-37,0	-54,4	-55,7	31,0	-35,1	10,8	*	1,9	37
Otros países	6,7	-46,5	-44,0	-13,6	-28,0	-1,1	84,0	27,2	526

* Variación muy alta.

Fuente: DANE - DIAN; cálculos del Banco de la República.

La balanza comercial, es decir, las exportaciones menos las importaciones, registraron un balance positivo de US\$ 574 millones FOB en el segundo trimestre de 2021 (Gráfico 15). En particular, desde el primer trimestre de 2016 la región se mantiene como un exportador neto, es decir, con una balanza comercial positiva. Por departamentos, Atlántico y Bolívar se han caracterizado por mantener una balanza comercial negativa. Por su parte, Cesar, La Guajira y Sucre se destacaron por registrar las balanzas más favorables.

Gráfico 15
Región Caribe. Balanza comercial
 (nivel)

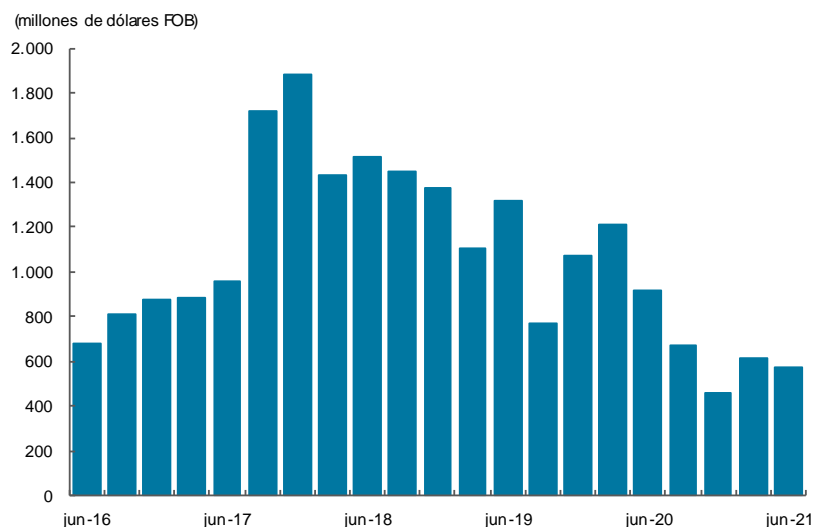

Fuente: DANE - DIAN, cálculos del Banco de la República.

X. Mercado laboral

En esta sección se analizan los indicadores del mercado laboral relacionados con la demanda de empleo, como la tasa de desempleo (TD) y la tasa de ocupación (TO). Además, la calidad del empleo a través del porcentaje de ocupados que están en la informalidad. A su vez, la oferta laboral medida a través de la tasa global de participación (TGP), que refleja la presión sobre el mercado laboral¹⁰.

Según la Gran Encuesta Integrada de Hogares-GEIH del DANE, en el segundo trimestre del 2021 la TD de la región Caribe llegó a 13,3% con una reducción de 6,7 pp con respecto a la registrada en igual trimestre del año anterior. Por su parte, la TO fue de 50,2% y la TGP de 57,9%, y se incrementaron en 8,4 y 5,7 pp, respectivamente, explicado por la reapertura económica gradual, una mayor participación de los jóvenes en el mercado laboral y un aumento en las tasas de contrataciones de empleo asalariado² (Gráfico 16)

¹⁰ DANE, Boletín Técnico de la Gran Encuesta Integrada de Hogares (GEIH), diciembre 2020, Bogotá D.C., 5 de febrero.

² Banco de la República. (2021). Reportes de Mercado Laboral, Ralentización de la recuperación del empleo y el mercado laboral de jóvenes, Julio.

Gráfico 16

Región Caribe y 23 ciudades. Tasa global de participación, de ocupación, de desempleo, e inactivos, 2011 - 2021

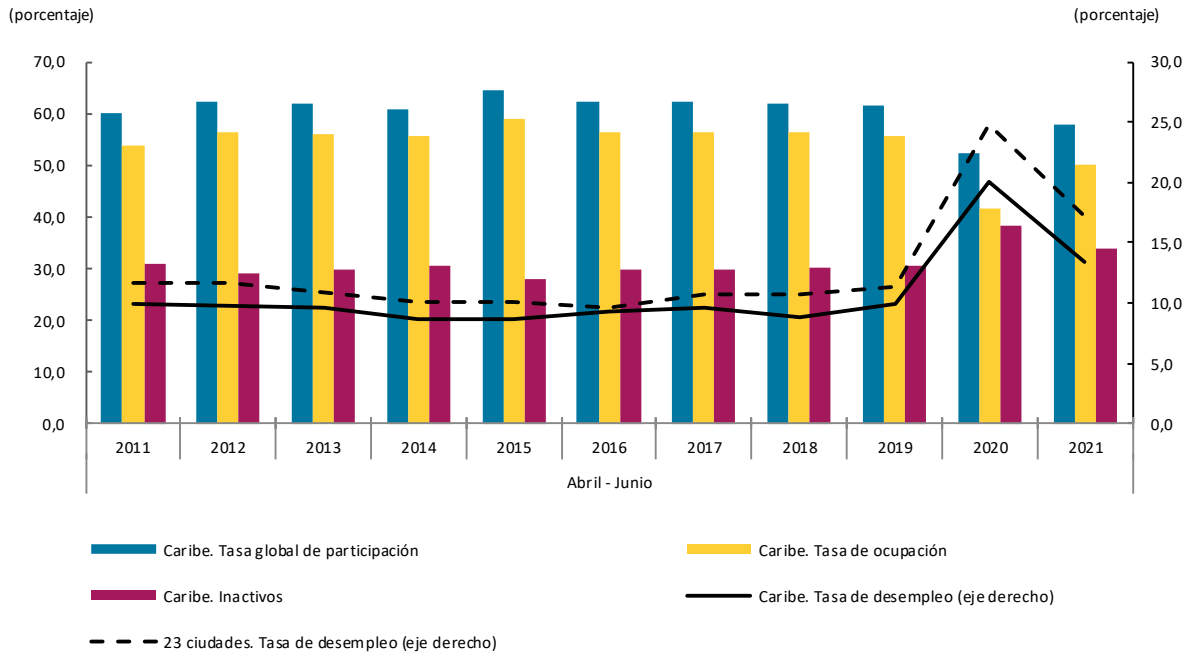

Nota: el agregado de la región Caribe incluye las ciudades de Barranquilla, Montería, Cartagena, Valledupar, Riohacha, Santa Marta y Sincelejo.

Fuente: DANE - Encuesta Continua de Hogares, Gran Encuesta Integrada de Hogares; cálculos Banco de la República.

El Cuadro 13 muestra los indicadores del mercado laboral para siete ciudades de la región Caribe, donde Riohacha, Valledupar, Santa Marta, Sincelejo y Montería superaron la TD regional, mientras que Barranquilla y Cartagena registraron tasas menores. Adicional a esto, cabe resaltar que Riohacha fue la ciudad de la región que presentó la menor recuperación en la tasa de desempleo y a nivel nacional fue una de las ciudades con mayor deterioro en este indicador.

Cuadro 13

Región Caribe. Indicadores de mercado laboral

Segundo trimestre		Porcentaje			
Ciudad	Año	Población en edad de trabajar	Tasa global de participación	Tasa de ocupación	Tasa de desempleo
Barranquilla	2020	80,9	56,6	47,6	15,9
	2021	81,2	59,6	52,9	11,2
Cartagena	2020	81,4	48,6	39,2	19,4
	2021	81,6	56,0	49,8	11,0
Montería	2020	80,4	53,2	40,0	24,8
	2021	80,7	54,6	46,1	15,6
Riohacha	2020	71,4	50,8	34,8	31,5
	2021	71,9	56,8	46,3	18,6
Santa Marta	2020	78,1	43,5	34,0	21,8
	2021	78,3	57,2	48,0	16,1
Sincelejo	2020	80,6	58,1	41,1	29,3
	2021	80,9	59,3	49,8	16,1
Valledupar	2020	78,5	47,7	36,4	23,7
	2021	78,9	58,6	47,4	19,1
Caribe	2020	79,9	52,3	41,8	20,1
	2021	80,2	57,9	50,2	13,3

Nota: no incluye el departamento de San Andrés

Fuente: DANE- Gran Encuesta Integrada de Hogares; cálculos del Banco de la República

Por otra parte, la información para San Andrés Islas corresponde al semestre (enero-junio) del 2021 donde la TD fue de 16,0% con un aumento de 4,6 pp frente a la de igual período del año anterior, y duplicó a la de 2019 cuando registró 8,1%. Esto obedeció a que la TO en 2021, que fue de 55,2% no logró los porcentajes que traía antes de la pandemia del Covid 19 y solo aumentó en 2,9 pp comparada con la de igual periodo del año anterior. En cuanto a la TGP se ubicó en 65,6% con un aumento de 6,6 pp en contraste con la del mismo periodo del año anterior, lo que indica que más personas salieron a buscar empleo. El Cuadro 14, muestra los ocupados por ramas de actividad económica en la región, siendo las actividades de comercio y administración pública las mayores generadoras de empleo al representar el 37,5% del total de ocupados, seguidas de las de transporte y actividades artísticas que en conjunto emplearon el 22,2%, estas cuatro actividades aportaron más de la mitad de ocupados en la región (59,7%).

Cuadro 14
Región Caribe. Ocupados por rama
(crecimiento anual, participación y nivel)

Actividad	2020				Año 2020	2021		Participación en total regional II -2021	Porcentaje Miles de personas II -2021
	I	II	III	IV		I	II		
	Total ocupados	-2,0	-23,5	-17,2		-7,4	-12,5		
Agricultura, ganadería, caza, silvicultura y pesca	-14,0	-25,7	7,1	12,7	-5,5	10,7	73,9	1,0	19
Explotación de minas y canteras	-4,9	3,3	-28,8	-14,2	-12,7	4,1	-12,1	0,2	5
Industria manufacturera	-14,4	-41,2	-23,0	-8,8	-22,4	-7,0	8,6	8,5	165
Suministro de electricidad, gas, agua y gestión de desechos	35,1	7,1	7,5	28,4	18,8	34,9	42,6	1,8	35
Construcción	1,5	-27,8	-17,7	0,6	-10,9	8,6	43,4	8,8	172
Comercio y reparación de vehículos	-3,3	-20,3	-9,2	-2,9	-8,8	-2,5	26,3	24,3	474
Alojamiento y servicios de comida	15,9	-7,0	-14,2	-12,7	-4,9	-5,7	15,5	9,6	187
Transporte y almacenamiento	7,7	-10,5	-20,0	-6,5	-7,4	-11,2	19,1	11,7	229
Información y comunicaciones	-30,4	-43,4	-25,8	-6,8	-28,4	-0,7	18,6	1,4	28
Actividades financieras y de seguros	-4,7	-26,8	-29,6	-11,9	-18,2	-11,4	1,5	1,1	22
Actividades inmobiliarias	3,3	-48,6	-21,1	-12,8	-21,4	-0,2	59,1	1,2	23
Actividades profesionales, científicas, técnicas y servicios administrativos	2,0	-13,3	-14,5	-7,2	-8,4	-2,6	11,6	6,8	132
Administración pública y defensa, educación y atención de la salud humana	-8,6	-24,4	-15,2	-7,3	-14,0	-7,8	21,7	13,2	258
Actividades artísticas, entretenimiento, recreación y otras actividades de servicio	-3,8	-32,9	-30,5	-19,7	-21,7	-8,5	24,4	10,5	205

Nota: no incluye el departamento de San Andrés

Fuente: DANE- Gran Encuesta Integrada de Hogares; cálculos del Banco de la República

En este trimestre de análisis todas las actividades registraron variaciones positivas con respecto al mismo trimestre del año anterior, a excepción de la actividad de explotación de minas y canteras, siendo esta rama de actividad la que menos empleo generó con una participación de 5 mil personas (0,2%)

En cuanto al mercado laboral por género en la región Caribe, la TD de las mujeres se ubicó en 18,1% mientras la de los hombres en 9,8%, lo que representó una disminución de 5,9 y 7,3 pp respectivamente, evidenciando así una brecha laboral de 8,3 pp. En el análisis regional la mayor TD femenina se registró en la ciudad de Valledupar (24,3%), seguido de Santa Marta (23,4%), Riohacha (23,1%) y Sincelejo (22,3%) superando aún la TD nacional femenina, mientras que las TD más bajas se registraron en Montería (18,4%), Barranquilla (15,5%) y Cartagena (15,4%). Por otra parte, la mayor TD en hombres se presentó en Riohacha y Valledupar (ambas con 14,9%), seguido de Montería (13,6%), Sincelejo (11,7%) y Santa Marta (10,8%), mientras que Barranquilla y Cartagena presentaron las cifras más bajas (8,0% y 7,9% respectivamente).

Así mismo, la TO en la región fue de 39,0% para las mujeres y 62,4% para los hombres, con un aumento de 6,3 pp y 10,7 pp en su orden. En el análisis por ciudad la mayor TO femenina se registró en Barranquilla (41,7%) y la menor en Montería (35%). Por otro lado, la mayor TO en hombres se evidenció en la ciudad de Barranquilla (64,9%) seguido de Cartagena (62,6%). La TGP femenina fue 47,6% y las de los hombres de 69,2% con un aumento de 4,6 pp y 6,8 pp, respectivamente al compararse con las del segundo trimestre de 2020.

En la región Caribe la población de ocupados informales, para empresas hasta de cinco empleados, representó en el segundo trimestre de 2021 un porcentaje promedio del 60% del total de ocupados, 11,5 pp por encima del promedio del total nacional. De igual manera, este indicador tuvo un aumento de 2,9 pp con respecto al mismo periodo del año anterior y se evidenciaron variaciones positivas para todas las ciudades, siendo Santa Marta la ciudad más afectada por este incremento de informalidad¹¹. Las ciudades con mayor participación de ocupados informales fueron Riohacha (64,7%), Sincelejo (66,1%) y Valledupar (64,7%).

¹¹Informalidad: "...la definición adoptada por el DANE para la medición del empleo informal se remite a la resolución 15ª CIET de la OIT de 1993 y a las recomendaciones del grupo de DELHI (grupo de expertos convocado por Naciones Unidas para la medición del fenómeno informal). Estas indican que la aproximación a la medición de informalidad en materia de escala de personal ocupado en las empresas debe ser hasta cinco trabajadores, excluyendo los independientes que se dedican a su oficio y a los empleados del gobierno. Por otra parte, se considera que la seguridad social constituye también una aproximación importante al grado de formalidad del empleo. (DANE, Boletín Técnico, Gran Encuesta de Hogares, abril – junio de 2021 Consultado el 23 de agosto de 2021. En https://www.dane.gov.co/files/investigaciones/boletines/ech/ech_informalidad/bol_geih_informalidad_abr21_jun21.pdf

Cuadro 15
Región Caribe. Ocupados informales por ciudad
(crecimiento anual, participación y nivel)
Segundo trimestre

Ciudad	2020*				Año 2020	2021		Participación en total ocupados II-2021	Participación en total regional II-2021	Porcentaje Miles de personas II-2021
	I	II	III	IV		I	II			
Barranquilla	-0,6	-19,7	-14,3	-0,3	-8,8	0,6	16,5	57,9	41,4	486
Montería	1,1	-30,1	-28,2	-7,5	-16,2	-7,5	29,4	58,2	6,9	80
Cartagena	20,4	-19,5	-11,6	-1,6	-3,6	-7,8	32,8	58,1	20,7	242
Valledupar	0,7	-25,3	-20,5	-8,3	-13,4	0,6	41,3	64,7	9,1	107
Riohacha	4,4	-25,3	-9,4	-15,5	-11,6	-4,4	33,1	66,2	5,0	59
Santa Marta	-6,3	-38,4	-19,9	-2,0	-16,9	3,0	51,1	64,0	10,6	124
Sincelejo	-3,4	-28,3	-25,4	-9,2	-16,5	-6,1	26,0	66,1	6,4	75
Caribe	2,7	-23,8	-16,5	-3,3	-10,3	-2,2	27,1	60,0	100,0	1.173

Nota: no incluye el departamento de San Andrés y Providencia

(*) Debido a la emergencia COVID-19 y al cambio del operativo de recolección GEIH. El I trimestre de 2020 corresponde a diciembre 2019 -febrero 2020 y el II trimestre del 2020 corresponde a mayo - julio.

Fuente: DANE-Gran Encuesta Integrada de Hogares; cálculos del Banco de la República

XI. Precios

Durante el segundo trimestre de 2021, la mayoría de las ciudades de la región Caribe registraron una inflación menor a la de igual periodo del 2020, la excepción fue Valledupar, mientras que Santa Marta superó la meta estipulada por las autoridades monetarias (3,0%). La variación anual del índice de precios al consumidor (IPC) de junio fue de 2,75% en promedio, cifra menor a la presentada un año atrás (3,24%), e inferior en 88 puntos básicos (pb) a la nacional (3,63%). La inflación se mantuvo estable en los cuatro primeros meses del 2021 cuando estuvo por debajo del 2% y comenzó a subir en mayo. Según el Informe de Política Monetaria de julio de 2021, esta aceleración se debe, en parte, "... a los bloqueos de las vías nacionales y los problemas de orden público en varias ciudades registrados en mayo y parte de junio, los cuales se reflejaron en una fuerte restricción en la oferta..."¹².

En el Gráfico 17 se observa que las ciudades de la región con menor inflación en junio fueron: Sincelejo (1,42%), Cartagena (2,40%), Riohacha (2,57%) y Montería (2,71%). Por otra parte,

¹² Banco de la República (2021). Informe de Política Monetaria, Bogotá, julio, pág. 10. Consultado el 3 de agosto, En: <https://www.banrep.gov.co/es/informe-politica-monetaria-julio-2021>

tuvieron una inflación por encima del promedio regional Santa Marta (3,43%), Valledupar (3,41%) y Barranquilla (3,31%), No obstante, todas variaciones estuvieron por debajo de la inflación del país.

Gráfico 17
Región Caribe. IPC por ciudades
(variación anual)

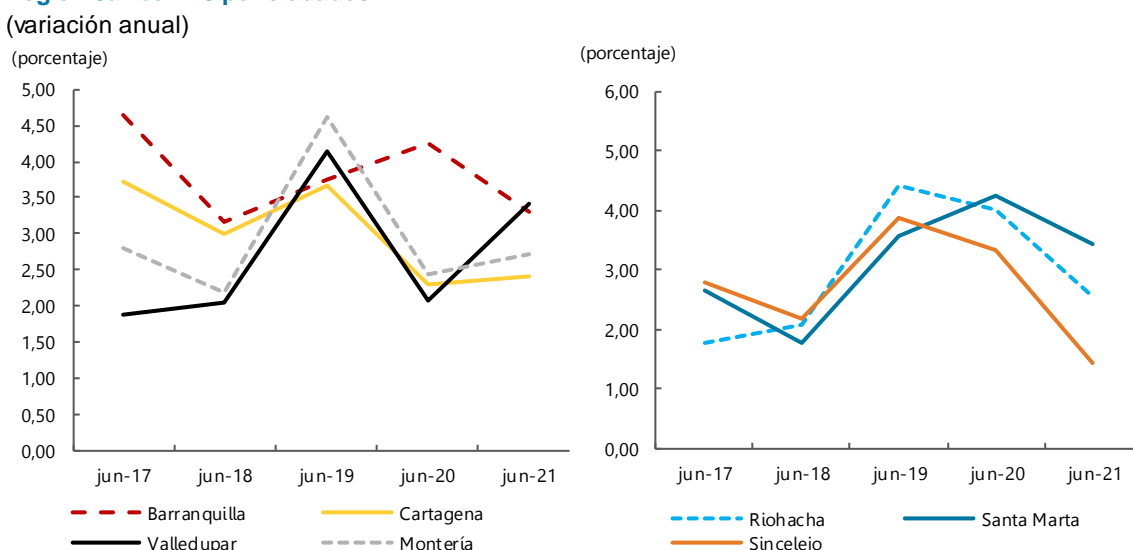

Fuente: DANE; cálculos del Banco de la República.

Las variaciones anuales del IPC por grupos de bienes y servicios de las ciudades de la región Caribe para junio de 2021 se muestran en el Cuadro 16, donde se observa que las tres mayores alzas se dieron en los grupos de alimentos y bebidas no alcohólicas en el cual sobresalieron las carnes y sus derivados, los huevos, los aceites comestibles y el azúcar y la panela, según el DANE; seguido del transporte, en especial, el intermunicipal, interveredal e internacional; y los restaurantes y hoteles. El grupo de educación fue el único que presentó descenso, destacándose las inscripciones y matrículas en carreras técnicas, tecnológicas y universitarias.

Cuadro 16
Región Caribe. IPC por grupo de bienes y servicios
(variación anual a junio de 2021)

Grupo de bienes y servicios	Ciudades							Porcentaje
	Barranquilla	Cartagena	Valledupar	Montería	Riohacha	Santa Marta	Sincelejo	
Total	3,31	2,40	3,41	2,71	2,57	3,43	1,42	
Alimentos y bebidas no alcohólicas	5,90	5,11	5,93	5,92	3,56	7,56	1,57	
Bebidas alcohólicas y tabaco	1,80	1,61	2,31	1,23	2,70	2,69	1,63	
Prendas de vestir y calzado	-2,85	4,44	-3,09	5,70	4,01	2,13	3,05	
Alojamiento, agua, electricidad, gas y otros combustibles	2,33	0,16	3,74	1,23	2,44	1,44	1,76	
Muebles, artículos para el hogar y para la conservación ordinaria del hogar	3,94	1,94	1,76	1,66	1,47	0,62	1,38	
Salud	5,74	4,81	1,42	4,42	0,59	5,32	4,85	
Transporte	4,68	5,63	4,73	5,55	6,99	4,49	3,26	
Información y comunicación	0,48	0,80	0,32	0,91	1,45	1,11	0,87	
Recreación y cultura	1,78	4,90	0,27	2,15	0,44	0,93	0,46	
Educación	-3,77	-3,33	-0,87	-16,03	-17,02	-6,05	-18,62	
Restaurantes y hoteles	6,09	1,09	3,57	3,90	4,67	7,44	2,77	
Bienes y servicios diversos	2,41	3,09	2,13	2,07	1,76	2,21	2,50	

Nota: no incluye el departamento de San Andrés Islas
Fuente: DANE; cálculos del Banco de la República

A junio de 2021, la variación anual de otras clasificaciones del gasto, para tres ciudades de la región Caribe, se muestra en el Cuadro 17 donde se observa que las presiones alcistas se dieron en los alimentos procesados, ya que los primarios o perecederos cayeron, y en los regulados donde los servicios de recolección de basura y alcantarillado mostraron las mayores alzas, debido a disolución de los alivios de servicios públicos otorgados el año anterior. En cuanto a la inflación básica, entendida como la inflación sin alimentos ni regulados, creció en las tres ciudades, siendo mayor para los bienes en Cartagena y Montería; mientras que la de servicios fue negativa en las mismas dos ciudades, en particular los servicios de educación. Según el Informe de la Junta Directiva al Congreso de la República de julio de 2021, “...en los aumentos también se incorporó mayores costos logísticos nacionales por los bloqueos en los puertos y en las vías, y los de origen internacional, debido al alza de los fletes marítimos que se sitúan actualmente en máximos históricos”¹³

Cuadro 17
IPC por otras clasificaciones del gasto en tres ciudades de la región
Caribe colombiana
 (variación anual a junio)

	Barranquilla		Cartagena		Montería	
	2020	2021	2020	2021	2020	2021
Total	4,24	3,31	2,30	2,40	2,44	2,71
Sin Alimentos	3,72	2,69	1,43	1,73	1,34	1,86
Bienes sin alimentos ni regulados	-1,41	1,68	0,58	3,75	0,26	3,34
Servicios sin alimentos ni regulados	3,22	1,92	2,01	-0,28	1,66	-0,07
Regulados	7,53	4,68	0,99	4,16	1,72	4,45
Alimentos	6,49	5,90	5,93	5,11	6,79	5,92
Alimentos primarios o perecederos	-2,42	0,28	-0,70	-4,80	-1,41	-1,70
Alimentos procesados	8,95	7,29	7,97	7,92	9,25	7,97

Fuente: DANE; cálculos del Banco de la República

¹³ Banco de la República (2021). Informe de la Junta Directiva al Congreso de la República, Bogotá, julio, Consultado el 3 de agosto, En: <https://www.banrep.gov.co/es/informe-junta-directiva-congreso-republica-julio-2021>



El *Boletín Económico Regional* (BER)
se puede consultar en:
<http://www.banrep.gov.co/ber>



El *Boletín Económico Regional* (BER) es una publicación trimestral elaborada por los Centros Regionales de Estudios Económicos del Banco de la República, cuyo propósito es ofrecer a los agentes de la economía y público en general información periódica, confiable y oportuna sobre la evolución de las principales variables de la actividad económica de las regiones del país y los departamentos que las componen.



Sugerencias y comentarios:
atencionalciudadano@banrep.gov.co