

Boletín Económico Regional

II trimestre de 2015

Suroriente

Meta / Casanare / Amazonas /
Guainía / Guaviare / Vaupés / Vichada



FECHA DE PUBLICACIÓN: septiembre de 2015.

PALABRAS CLAVE DEL BOLETÍN ECONÓMICO REGIONAL: Región Suroriente, petróleo, construcción, arroz, mercado laboral, precios.

Las opiniones y posibles errores son responsabilidad exclusiva de los autores y no comprometen al Banco de la República ni a su Junta Directiva.

TABLA DE CONTENIDO

PANORAMA ECONÓMICO	3
I. AGROPECUARIO, SILVICULTURA Y PESCA.....	4
II. MINERÍA.....	8
III. INDUSTRIA*	
IV. ELECTRICIDAD, GAS Y AGUA	9
V. CONSTRUCCIÓN	12
VI. COMERCIO Y TURISMO.....	15
VII. TRANSPORTE	19
VIII. SISTEMA FINANCIERO*	
IX. COMERCIO EXTERIOR.....	21
X. MERCADO LABORAL	26
XI. PRECIOS	28
XII. OTRAS VARIABLES ECONÓMICAS	31

*El Boletín Económico Regional Suroriente no contempla información para este capítulo en la presente publicación.

PANORAMA ECONÓMICO

En Suroriente durante el segundo trimestre de 2015 se registraron comportamientos positivos en actividades económicas de importancia para la región, destacándose la producción de petróleo, la comercialización de vehículos, la producción de arroz, los despachos de cemento, el transporte aéreo de carga, la variación del IPC y la tasa de desempleo; mientras fueron negativos los resultados observados en el otorgamiento de créditos agropecuarios, el área aprobada para construir, el abastecimiento agrícola, la ocupación hotelera, el recaudo de impuestos nacionales, las expectativas de crecimiento de las ventas medidas por la EMEE, el transporte aéreo de pasajeros y el comercio exterior, tanto en exportaciones sin petróleo como en importaciones totales.

La región Suroriente evidenció desempeños positivos en actividades como la producción de petróleo, que mostro un incremento anual más dinámico frente el alcanzado en igual periodo de un año atrás, atribuible al departamento del Meta dado que en Casanare se observó un ligero declive. Del mismo modo, se presentó un avance en la venta de vehículos nuevos en Villavicencio, que discrepó con el panorama generado en el plano nacional, en tanto se produjo un alza significativa en el volumen de producción semestral de arroz, que indicó un cambio fuerte respecto al retroceso originado en similar periodo del 2014, así como un avance leve en los despachos de cemento gris. Por lo demás, en Villavicencio la inflación fue una de las más bajas del país, aun cuando aumentó frente al dato de junio del año precedente, y la tasa de desempleo exhibió en el trimestre móvil una ligera reducción interanual.

En terreno negativo, se reveló una importante disminución en el monto de los desembolsos otorgados para el financiamiento del sector agropecuario durante los seis primeros meses del año, aunque esta fue menos marcada que la originada en el mismo lapso de 2014, junto con breves retrocesos en el abastecimiento de productos agrícolas en Villavicencio, y en la tasa promedio de ocupación hotelera en el Meta. Al igual, se presentó un considerable descenso en el área aprobada para construir, mientras en lo que concierne al sector externo se dieron caídas tanto en exportaciones sin petróleo como en importaciones.

Al mismo tiempo, los resultados de las percepciones de crecimiento del volumen de ventas que mide la EMEE del Banco de la República reportaron un balance negativo, pero menos acentuado que en los catorce meses precedentes. En cuanto al transporte aéreo, se dio una baja mínima en el número de pasajeros movilizados pero se registró expansión en el volumen de carga nacional transportada, en tanto que el recaudo de impuestos nacionales experimentó una merma anual en el segundo trimestre pero no así en el valor acumulado del semestre transcurrido, que fue superior en esta vigencia.

I. AGROPECUARIO, SILVICULTURA Y PESCA

ARROZ

Según información de la Encuesta Nacional de Arroz Mecanizado, realizada por el DANE y Fedearroz, la producción de arroz mecanizado en Colombia disminuyó 2,0% anual en el primer semestre de 2015, presentando cierta recuperación frente al descenso de 6,5% registrado en igual periodo del año anterior. Este débil desempeño se explicó por las bajas observadas en Tolima (5,1%) y Huila (1,0%), que contribuyeron en su conjunto con 53,2% de la producción nacional, a más de la contracción del grupo “resto de departamentos” (-10,7%) cuya participación comprendió 30,3% del total.

Por su parte, la Región Suroriente, al reportar un volumen de 128.861 toneladas (t) producidas en el primer semestre del año, mostró un incremento interanual de 31,1%. Este resultado dejó ver un cambio drástico en comparación con la notoria caída de 44,7% exhibida en similar periodo del año previo (Gráfico 1). A su vez, el área sembrada en la región alcanzó 160.120 hectáreas (ha) e indicó un avance de 42,4%, luego de mostrar una reducción de 27,7% en el mismo lapso de 2014.

Gráfico 1

Región Suroriente¹. Producción de arroz mecanizado semestre I

(crecimiento)

(porcentaje)

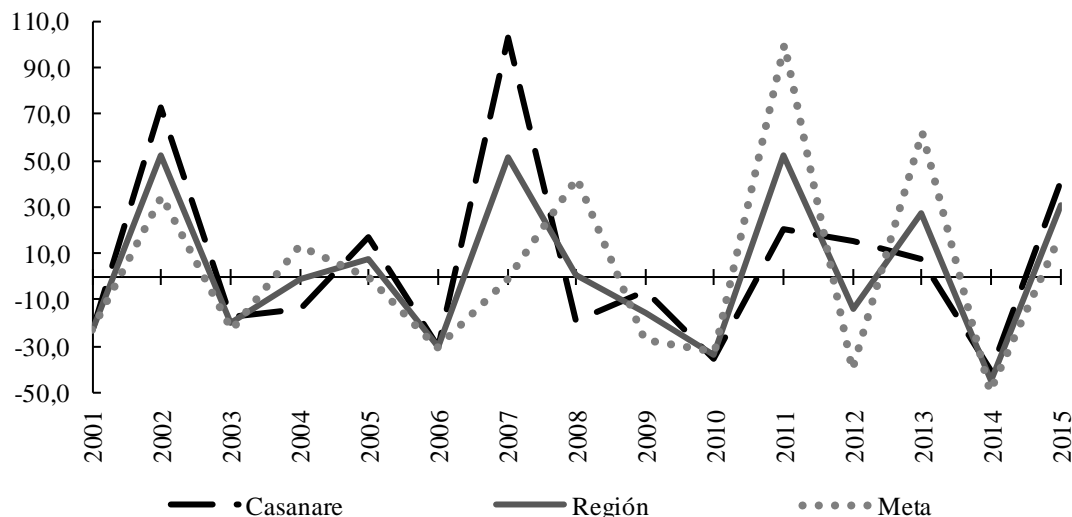

¹ Comprende Meta y Casanare.

Fuente: DANE - Fedearroz; cálculos del Banco de la República.

En particular, el volumen de producción de Casanare logró un mejor dinamismo contra la variación reseñada un año atrás (-40,6%), luego de registrar un avance de 41,1% y totalizar 79.609 t, equivalentes al 10,2% del consolidado del país. El área sembrada en este departamento también evidenció progreso, al superar en 38,8% el número de hectáreas acumuladas a junio de 2014. Lo anterior implicó un aumento de 0,5 t/ha en el rendimiento del cultivo, que pasó de 5,3 t/ha en el primer semestre de 2014 a 5,8 t/ha en igual periodo de la actual vigencia.

Finalmente, el Meta reportó una producción de 49.252 t, volumen que contribuyó con 6,3% del consolidado nacional y reveló un avance anual de 17,6%. Este crecimiento fue muy representativo para el departamento si se confronta con el declive de 49,4% observado en el acumulado a junio de 2014. Por lo que se refiere al área sembrada, esta zona del país obtuvo un incremento de 52,1%, de modo que la tasa de rendimiento llegó a 5,7 t/ha, luego de ubicarse en 4,8 t/ha durante los seis primeros meses de la pasada anualidad.

ABASTECIMIENTO

Según reportes del Sistema de Información de Precios y Abastecimiento del Sector Agropecuario (Sipsa) el abastecimiento de alimentos en los principales mercados del país registró un ascenso anual de 1,2% durante el segundo trimestre de 2015, mientras la Central de Abastos de Villavicencio dio continuidad al desempeño negativo de los tres meses previos, con un retroceso de 4,7% frente al nivel de acopio alcanzado en igual trimestre del año anterior (Cuadro 1).

En este contexto, el grupo “tubérculos y plátano” cuya participación llegó a 36,2%, se constituyó como el ítem de mayor repercusión en el resultado, seguido por “otros grupos”¹ y “verduras y hortalizas” que contribuyeron con 11,5% y 27,8%, respectivamente. De otro lado, el renglón de frutas que representó el 24,4% del total de toneladas ingresadas a la ciudad, fue el único que mantuvo un volumen muy similar al de la pasada anualidad, luego de obtener un muy leve ascenso en el comparativo interanual.

Cuadro 1

Región Suroriental¹. Abastecimiento de alimentos, por grupos

(crecimiento anual y toneladas)

Grupo	2014				Año 2014	2015		Toneladas II trim. 2015
	I	II	III	IV		I	II	
Total	12,2	-4,8	-0,2	0,2	1,5	-11,1	-4,7	20.026
Frutas	15,5	-7,1	0,0	-3,7	0,9	-13,7	0,6	4.895
Otros grupos	14,0	2,2	-3,7	11,0	5,5	-14,8	-16,6	2.313
Tubérculos y plátano	-5,5	-8,7	1,1	4,1	-2,4	-9,6	-7,0	7.250
Verduras y hortalizas	41,2	-0,3	-0,8	-5,6	6,0	-9,0	-0,3	5.568

¹ Comprende la Central de Abastos de Villavicencio - CAV.

Fuente: DANE; cálculos del Banco de la República.

CRÉDITOS DEL FONDO PARA EL FINANCIAMIENTO DEL SECTOR AGROPECUARIO (FINAGRO)

Durante el primer semestre de 2015, el Fondo para el Financiamiento del Sector Agropecuario (Finagro) avaló créditos en Colombia por la suma de \$3.885.741 millones, que determinaron una expansión de 19,2% con relación al acumulado a junio de 2014. En cuanto a la desagregación por departamentos, Antioquia fue el mayor receptor de recursos (19,5%), seguido de Bogotá (12,8%) y Valle del Cauca (10,2%), aparte de Tolima y Santander, que representaron 7,9% y 7,3%, respectivamente.

¹ Incluye carnes, pescados, procesados, granos, cereales, lácteos y huevos.

Gráfico 2 Región Suroriente¹. Créditos otorgados por Finagro

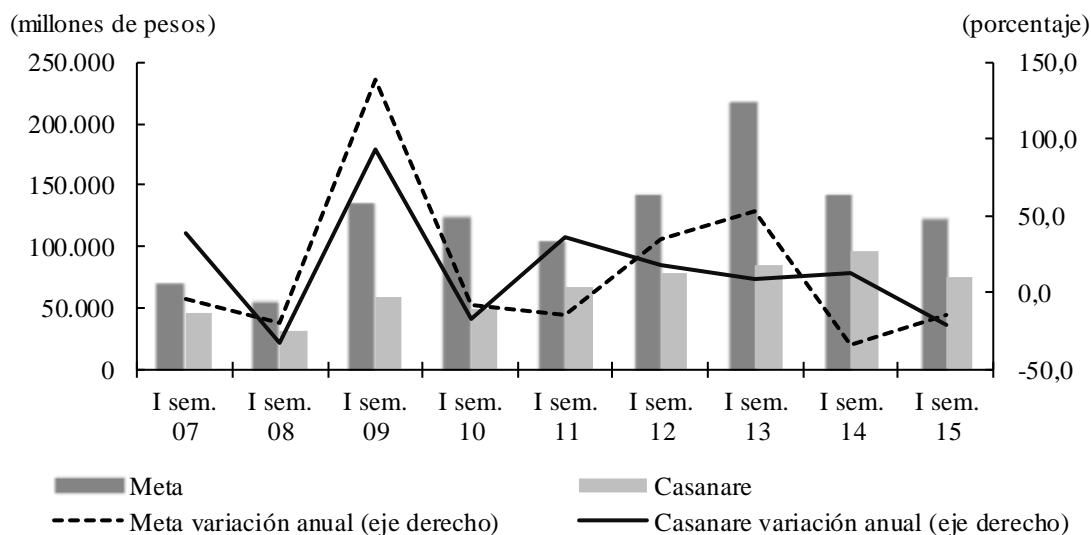

¹ Comprende Meta y Casanare.

Fuente: Finagro; cálculos del Banco de la República.

En la región Suroriente², el monto de los desembolsos aprobados por Finagro durante los seis primeros meses del año (\$214.754 millones) reveló una notable contracción anual cercana a 14%, variación que sin embargo fue menos marcada frente a la generada en el mismo lapso de 2014, cuando se interrumpió la tendencia positiva de los tres periodos precedentes (Cuadro 2). Tal desempeño estuvo asociado a los registros desfavorables observados en dos de las tres modalidades establecidas. En efecto, los redescuentos y la cartera sustitutiva³, que prevalecieron con el mayor peso regional, al participar en conjunto con 98,4% del total, señalaron retrocesos de 21,4% y 8,0%, en su orden.

Respecto al comportamiento por departamentos, los créditos canalizados hacia el Meta, que totalizaron entre enero y junio \$122.698 millones, absorbieron 57,1% del valor asignado a la región y presentaron una merma de 14,2% en términos anuales. La línea de sustitutos mantuvo la mayor preponderancia, al concentrar 61,3% del total y dejar ver una tenue disminución anual de 3,7%, mientras la cartera de redescuentos, que abarcó cerca de 36% se contrajo de una manera mucho más pronunciada (30,6%). Por tipo de beneficiario⁴, los denominados “otros productores”, quienes ostentan un nivel de activos relativamente superior, obtuvieron cerca de 90% del total y reservaron las mayores porciones de los recursos para siembras, compra de animales, comercialización y producción.

² Conformada por Meta, Casanare, Amazonas, Guainía, Guaviare, Vaupés y Vichada.

³ Los créditos Finagro pueden concederse mediante cartera redescontada, recursos propios de los intermediarios financieros en sustitución de inversiones obligatorias en títulos de desarrollo agropecuario (cartera sustitutiva), o recursos propios de los intermediarios financieros que no serán validados como cartera sustitutiva, pero que requieren acceder a garantías de Fondo Agropecuario de Garantías del Gobierno Nacional (cartera agropecuaria).

⁴ Finagro clasifica en cuatro categorías a sus beneficiarios: pequeño productor, mujer rural de bajos recursos, mediano productor y gran productor. Con el fin de simplificar el análisis presentado se agruparon solo en “pequeño productor” y “otro productor”. Fuente www.finagro.com.co.

Cuadro 2

Región Suroriente. Créditos otorgados por Finagro, según departamento

(millones de pesos y crecimiento)

Departamento	I sem. 2015							
	Redescuentos	Sustitutos	Agropecuaria	Total	Variación			
					Redescuentos	Sustitutos	Agropecuaria	Total
Región Suroriente	94.369	116.907	3.478	214.754	-21,4	-8,0	105,9	-13,7
Meta	44.078	75.156	3.464	122.698	-30,6	-3,7	122,6	-14,2
Casanare	44.164	31.391	14	75.569	-14,1	-29,2	-72,5	-21,1
Amazonas	19	0	0	19	171,4	0,0	0,0	171,4
Guainía	51	0	0	51	168,4	0,0	0,0	168,4
Guaviare	3.369	405	0	3.774	21,2	-21,2	-100,0	13,6
Vaupés	24	0	0	24	-68,0	0,0	0,0	-68,0
Vichada	2.664	9.955	0	12.619	18,2	134,6	-100,0	92,7

Fuente: Finagro; cálculos del Banco de la República.

De otro lado, Casanare que se ubicó en el segundo lugar en este frente, evidenció durante el semestre analizado una importante reducción en la financiación de 21,1% anual, luego de desembolsar \$75.569 millones, que menguaron su participación regional en 3,3 puntos porcentuales (pp) frente a similar periodo del año previo. Entre las líneas sobresalieron los redescuentos (58,4%) y los sustitutos (41,5%), en tanto, por beneficiarios predominaron los “otros productores” con el 92,1% del total, siendo las finalidades de producción, compra de animales y siembras las de mayor importancia.

La siguiente posición fue ocupada por Vichada, que obtuvo más espacio regional, luego de alcanzar un crecimiento de 92,7% anual. Aquí, la mayor fracción del capital se aprobó mediante créditos sustitutos colocados a “otros productores”, quienes emplearon una porción elevada de las cuantías recibidas en la modalidad de consolidación de pasivos y una parte más reducida a la compra de animales. Por su parte, Guaviare exhibió un moderado incremento anual de 13,6% sustentado por el otorgamiento de redescuentos, que comprendieron 89,3% del total, siendo los usuarios más importantes los medianos y grandes productores y la orientación principal, la compra de animales con una pequeña destinación para infraestructura.

Entre los departamentos de más baja representación, Amazonas y Guainía reportaron expansiones anuales en sus volúmenes de créditos de 171,4% y 168,4%, respectivamente, mientras en Vaupés se produjo un fuerte retroceso de 68,0%. En estos casos, la totalidad de los desembolsos se otorgaron mediante la modalidad de redescuentos y las asignaciones a pequeños y otros productores fueron semejantes; no obstante, en los dos primeros los agricultores designaron buena parte de los recursos para siembras y en el tercero para compra de animales.

Por lo que se refiere al segundo trimestre de esta anualidad, los créditos aprobados en Meta y Casanare, departamentos de más alta representatividad regional, evidenciaron disminuciones anuales de 9,1% y 23,5%, en su orden (Anexo 1). En ambos casos, la mayor proporción de las partidas fue conferida a medianos y grandes productores; sin embargo, en cuanto a destinaciones, el comportamiento que explicó cada resultado fue divergente. De este modo, los dos presentaron retrocesos en siembras e infraestructura, en el Meta se contrajeron las líneas de sostenimiento e inversión en maquinaria y equipo, principalmente, y en Casanare el detrimento se observó en los recursos para comercialización, compra de animales y consolidación de pasivos.

II. MINERÍA

PETRÓLEO

De acuerdo con estadísticas publicadas por la Agencia Nacional de Hidrocarburos (ANH), la producción de petróleo del país mostró un incremento de 5,6% anual durante el segundo trimestre de 2015, luego de situarse en 1.021.355 barriles promedio por día calendario⁵ (bpdc). Aun a pesar de la caída significativa en los precios internacionales del crudo y algunos problemas de orden público que afectaron la infraestructura petrolera, la extracción se mantuvo en niveles superiores al millón de bpdc, debido al restablecimiento de operaciones en importantes campos, campañas de perforación y esfuerzos para impulsar el desarrollo de proyectos de inversión⁶ (Anexo 2).

En lo que respecta a la producción de Suroriente, constituida en este caso por los departamentos de Meta y Casanare, se evidenció una contribución de 68,2% al total del país y un crecimiento de 3,3% anual en el periodo abril-junio de 2015. Este desempeño dio continuidad a la primacía de la región en la actividad petrolera, además de reflejar un mayor dinamismo con respecto al mismo lapso de 2014, cuando se observó una reducción de alrededor de 1%.

Gráfico 3
Región Suroriente¹. Producción de petróleo

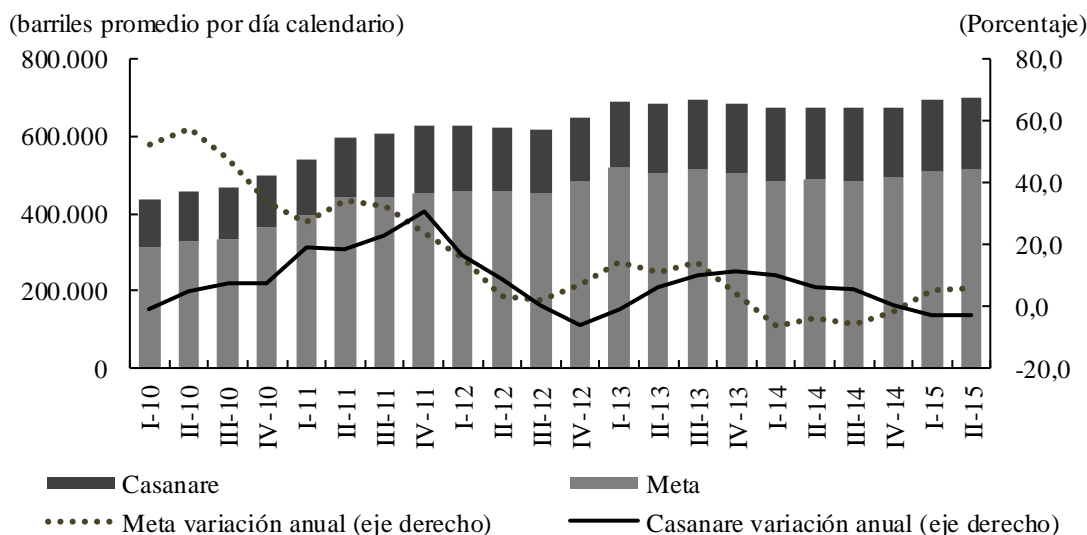

¹ Comprende Meta y Casanare.

Fuente: Hasta 2012 Minminas, en adelante ANH; cálculos del Banco de la República.

En particular, el Meta reportó una producción de 515.244 bpdc en el trimestre de estudio, volumen que incorporó un crecimiento de 5,8% frente al reporte de un año atrás e indicó una recuperación en comparación con el descenso de 3,6% presentado en el mismo lapso de 2014 (Gráfico 3). Este resultado fue motivado por del buen comportamiento observado en campos como Chichimene, Castilla, Castilla Norte y Quifa, dado que campo Rubiales, principal referente del departamento,

⁵ Cálculos del Banco de la República.

⁶ Según los reportes mensuales de producción de crudo del Ministerio de Minas y Energía en el periodo abril - junio de 2015.

descendió 13,3%, al pasar de 189.020 bpd en el segundo trimestre de 2014 a 163.821 bpd en el periodo de análisis (Gráfico 4).

Por último, la producción de Casanare alcanzó los 181.751 bpd entre abril y junio, lo que representó una caída anual de 3,1%. Este resultado reflejó una interrupción en la evolución favorable señalada para este trimestre desde 2010 y una notoria pérdida si se compara con el avance de 6,1% registrado en el mismo lapso de la pasada vigencia. En cuanto a los campos más relevantes, se destacó una vez más el Pauto Sur, que contrario al resultado del departamento reportó un desempeño sobresaliente, tras conseguir un avance de 41,1% en el comparativo interanual.

Gráfico 4
Región Suroriente. Producción de petróleo, por principales campos
(variación trimestral anual)

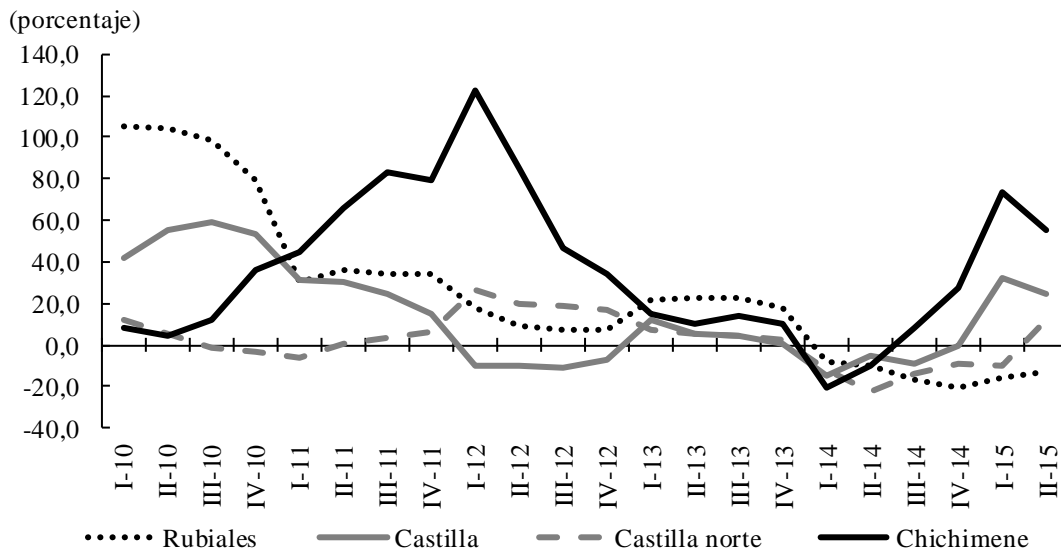

Nota: La información es revisada periódicamente por la ANH.

Fuente: Hasta 2012 Minminas, en adelante ANH; cálculos del Banco de la República.

IV. ELECTRICIDAD, GAS Y AGUA

SERVICIOS BÁSICOS

Durante el segundo trimestre de 2015, la demanda de energía eléctrica en la región Suroriente, que en esta variable incluye los departamentos de Meta, Casanare, Amazonas y Guaviare, presentó un ligero crecimiento de 3,4% con respecto a similar periodo del año anterior, al sumar 288 millones de kilovatios hora (kW/h). En la zona, se destacó el aporte de Meta y Casanare, en tanto por líneas influyeron las contribuciones de los segmentos residencial y comercial, que reportaron ascensos anuales de 4,0% y 1,3%, respectivamente. Al margen, sobresalieron las evoluciones favorables de los renglones industrial y oficial, mientras el mercado no regulado fue la excepción, luego de disminuir 7,0%.

Asimismo se comportó la energía eléctrica consumida en el Meta durante el trimestre antes referido, al totalizar 194 millones de kW/h, cifra que si bien alcanzó un ascenso anual de 4,3%, denotó un detrimento contra la evolución registrada en épocas afines de los dos años precedentes (Gráfico 5).

Este hecho estuvo justificado en gran parte por la variación negativa de 9,0% en el mercado no regulado, que advirtió un menor dinamismo frente a los avances logrados en iguales trimestres de 2013 y 2014. En los demás conceptos se produjeron desempeños propicios, como en el residencial, que contribuyó con poco más de la mitad del total y creció 3,9%, junto con el alza de 4,0% observada en el segundo ítem más significativo, el comercial, a más de progresiones en el oficial (4,9%), industrial (54,6%), provisional (112,1%) y especial (2,4%).

Con relación a Casanare, la variación del consumo total de energía durante abril - junio de 2015 fue la más baja de los últimos años, mostrando un escenario de desaceleración progresiva al pasar de un incremento anual de 23,4% en igual fase de 2011 a un exiguo avance de 1,8% en la actual vigencia, cuando cifró 74 millones de kW/h. Si bien, la modalidad residencial que comprendió más de la mitad del total logró una expansión de 4,5%, complementada con aumentos en la oficial y la no regulada de 35,7% y 1,5%, en su orden, también se originaron variaciones negativas en la comercial (6,1%) y la industrial (32,5%).

En Amazonas, las estadísticas suministradas por la empresa que opera la red del departamento mostraron un crecimiento anual de 3,2% en el consumo de energía eléctrica, al indicar 10 millones de kW/h, resultado que reitero la desaceleración observada en los segundos trimestres de 2013 y 2014. Tal alza, se atribuyó en mayor medida al uso del sector residencial, que significó 43,0% del total y presentó un avance anual de 4,3%, aun cuando también se advirtieron mejoras en el comercial, oficial e industrial de 9,1%, 1,9% y 1,9%, respectivamente. En contraste, el grupo “otros” fue el único en obtener un desempeño negativo, luego de caer 6,0%.

Gráfico 5
Región Suroriente¹. Consumo de energía eléctrica

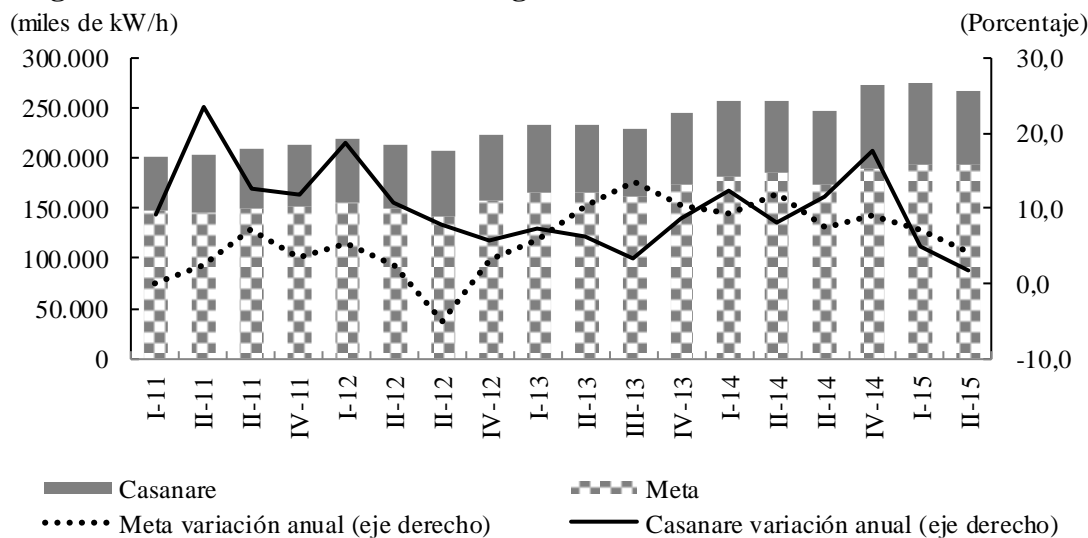

¹ Comprende Meta y Casanare.

Fuente: EMSA E.S.P., Enerca E.S.P.; cálculos del Banco de la República.

Por último, la energía requerida en Guaviare, que facturó 10 millones de kW/h en el segundo trimestre de 2015, reveló una contracción de 2,1% anual y señaló desaceleración respecto a los aumentos reportados en iguales lapsos de 2013 (13,2%) y 2014 (4,6%). Si bien, el ítem que especificó este descenso fue el comercial (-9,7%), se vieron menores ritmos de crecimiento en el residencial y el oficial, con variaciones positivas que no excedieron el 1%.

En cuanto a la demanda de gas natural, la zona suroriental, después de medir en el segundo trimestre de 2015 un total de 17.539 miles de metros cúbicos (m³), mostró una variación anual negativa de 24,9%, justificada básicamente por el menor consumo del segmento industrial, que se restringió de una manera pronunciada tanto en Meta como en Casanare. En igual sentido, el gas natural vehicular (GNV) reveló una disminución anual de 6,2%; mientras que el uso residencial, que mantuvo la mayor participación y el comercial, aumentaron 1,9% y 8,3%, en orden respectivo.

En el Meta, las estadísticas provistas por la empresa encargada de distribuir este servicio en el departamento dejaron ver que el consumo de gas repitió por segundo trimestre en el año una considerable contracción, que en el último periodo estudiado fue de 29,7% anual, al cifrar 13.738 miles de m³ (Gráfico 6). Este resultado discrepó radicalmente del alcanzado entre abril y junio de 2014, cuando el ascenso de 45,8% permitió lograr una aceleración interanual significativa, atribuida sobre todo a la importante variación del uso industrial, que en esta ocasión mermó en 87,9%. Además, se dio un declive de 7,6% en el GNV y aumentos de 3,2% y 12,3% en los ramos domiciliario y comercial, respectivamente.

Gráfico 6
Región Suroriental¹. Consumo de gas natural

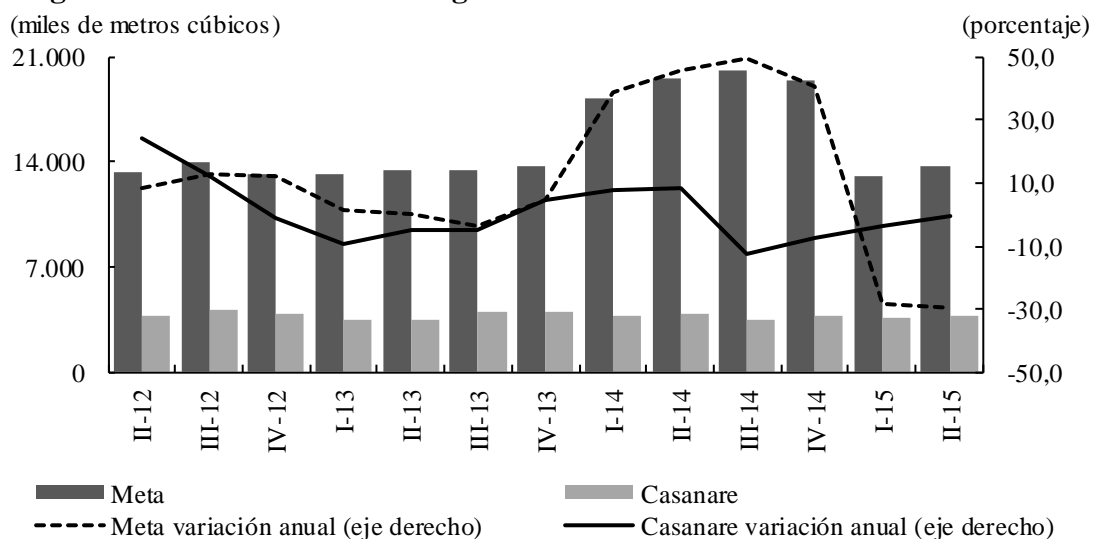

¹ Comprende Meta y Casanare.

Fuente: Llanogas E.S.P., Cusianagas E.S.P.; cálculos del Banco de la República.

A su turno, el uso del gas natural en Casanare, al totalizar 3.802 miles de m³, descendió 0,8% en términos anuales durante abril - junio de la actual vigencia, comportamiento que contrastó con el aumento de doce meses exhibido en similar lapso de un año atrás (8,4%). Por el lado negativo, el segmento residencial, que centralizó la mayor parte del consumo (48,3%), exteriorizó una disminución anual cercana a 2%, y el industrial, de breve aporte, notificó una merma substancial de 43,8%. En el terreno positivo se dio un alza de tan solo 0,1% en el comercial y de 2,4% en el GNV, sectores que presentaron una contribución intermedia al total departamental.

V. CONSTRUCCIÓN

ÁREA APROBADA

Durante el trimestre abril - junio de 2015, el área aprobada para construir en 88 municipios del país totalizó 6.295 miles de metros cuadrados (m²), superficie que señaló un descenso de 3,5% frente al comportamiento de igual lapso de un año atrás. La distribución por zonas del país resultó equivalente a la observada en los últimos años, ya que la mayor parte fue autorizada en cuatro jurisdicciones: Antioquia (18,2%), Cundinamarca (15,2%), Bogotá (12,0%) y Valle del Cauca (10,7%).

La Región Suroriente, que para este capítulo comprende solamente los departamentos de Meta y Casanare⁷, sumó en el periodo referido 181.195 m², cifra que representó una contribución en el consolidado nacional de 2,9% y una reducción anual de 36,7%, cuando en similar época de un año atrás registró un crecimiento que excedió en más de dos veces el nivel alcanzado en la vigencia precedente (Gráfico 7). De manera análoga, la región acumuló 263.001 m² entre enero y junio de 2015, lo que significó un declive interanual de 17,7%.

Gráfico 7
Región Suroriente¹. Área aprobada y despachos de cemento gris
(crecimiento anual)

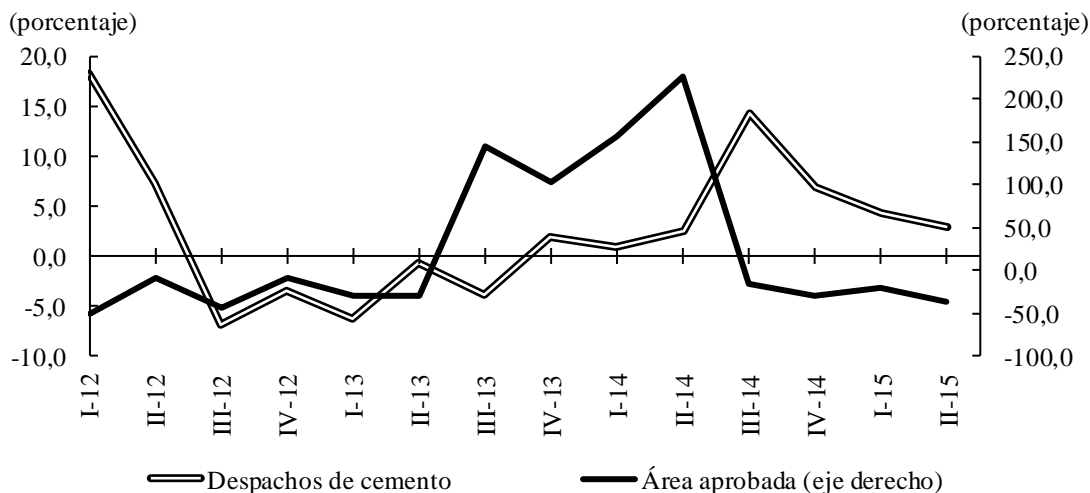

¹ Corresponde a Meta y Casanare.

Fuente: DANE; cálculos del Banco de la República.

En particular, el metraje avalado en el Meta evidenció en el segundo trimestre de 2015 una caída anual de 20,5%, con 150.569 m², además de una notable pérdida de dinamismo respecto al considerable avance interanual reportado en el año previo (140,3%). Pese a la destacada evolución de las áreas destinadas a vivienda, que aumentaron en 73,7% y aportaron tres cuartas partes del total (Cuadro 3), las del sector comercial mostraron un descenso fuerte que incidió de manera notoria en el resultado general. Entre tanto, se exhibieron mejoras en los renglones de educación, social, hospitales y hoteles, que contribuyeron con cerca de 20% de las licencias, y se presentaron reducciones en oficinas y administración pública.

⁷ De acuerdo con la muestra del DANE, la información registrada para Meta y Casanare corresponde a sus municipios capitales.

Cuadro 3
Región Suroriente¹. Área aprobada
(crecimiento anual y metros cuadrados)

Destino	Meta				Año			Metros cuadrados II trim. 2015	Casanare				Año			Metros cuadrados II trim. 2015
	2014				2014	2015			2014				2014	2015		
	I	II	III	IV		I	II		I	II	III	IV		I	II	
Total	82,9	140,3	-29,6	-36,7	11,7	-42,4	-20,5	150.569	*	*	52,5	-7,6	140,9	26,9	-68,4	30.626
Vivienda	82,8	-0,1	-5,4	-39,7	-5,4	-54,0	73,7	113.621	*	*	51,0	32,9	154,8	19,5	-66,4	23.910
Comercio	26,5	*	49,9	-37,5	*	87,0	-96,5	4.122	*	292,2	-1,2	-31,8	139,1	17,4	-43,1	3.642
Educación	*	38,0	-89,2	283,9	23,5	-18,2	*	11.654	0,0	-	0,0	-	-	-	-88,9	837
Otros ²	-12,5	-33,4	-96,6	*	-76,9	89,6	300,2	21.172	-	-	395,5	-78,9	26,8	246,6	-81,2	2.237

* Variación muy alta.

- Indefinido.

¹ Comprende Meta y Casanare y la cobertura geográfica corresponde a su municipio capital.

² Incluye oficina, bodega, hotel, hospital, administración pública, religioso, social y otros.

Fuente: DANE; cálculos del Banco de la República.

Por su parte, Casanare registró entre abril y junio un total de 30.626 m² autorizados, cifra que incorporó un descenso de 68,4% y reflejó un desempeño opuesto al del mismo trimestre de 2014, cuando el resultado superó en casi diez veces al observado en el año anterior. Este comportamiento lo explicó sobre todo el renglón de vivienda, que aportó 78,1% de la superficie y registró un notorio retroceso (66,4%), seguido por las áreas orientadas a comercio, educación y social, que sumaron en su conjunto 17,3% del total y reseñaron también caídas pronunciadas. Adicionalmente, se dieron contracciones de distinto orden en las categorías de menor peso: oficinas, bodegas, hoteles, hospitales y establecimientos religiosos.

Finalmente, las licencias para construcción de vivienda de interés social mostraron fuertes mermas anuales tanto en Meta (37,6%) como en Casanare (99,2%), mientras en el renglón diferente a VIS se dieron resultados desiguales, de modo que en el primer departamento alcanzaron un alza anual muy representativa (201,1%) y en el segundo cayeron en comparación con lo evidenciado en igual trimestre de 2014 en 25,5%. Por su parte, la vivienda de interés prioritario (VIP) reportó solo 12.408 m² en Meta, luego de no haber registrado movimiento en el mismo periodo de la pasada anualidad.

DESPACHOS DE CEMENTO

Según informes suministrados por el DANE, los despachos nacionales de cemento gris evidenciaron un incremento anual de 5,6% en el segundo trimestre de 2015, al sumar 3.073 miles de toneladas. Dicho volumen fue distribuido, en su mayoría, a través del canal de comercialización, que participó con la mitad del mercado, seguido por concreteras (23,6%) y constructores y contratistas (20,7%), destacándose este último por su mayor dinamismo frente a la variación de un año atrás y el segmento de prefabricados, cuyo desempeño negativo fue revertido en el periodo de análisis. Por su parte, las zonas del país con mayor demanda continuaron siendo Antioquia, Bogotá, Cundinamarca, Valle del Cauca y Santander, que acumularon 50,7% del total requerido.

La región Suroriente, que para este apartado incluye los departamentos del Meta y Casanare, obtuvo 4,9% del consolidado nacional, al registrar entre abril y junio del presente año 151.846 t, equivalentes a un avance de 3,0% respecto al mismo periodo de la vigencia anterior. Este incremento denotó cierta aceleración, si se tiene en cuenta que para los segundos trimestres de 2013 y 2014 este indicador señaló variaciones anuales de -0,6% y 2,6%, en orden respectivo (Gráfico 8).

En particular, el Meta, que acumuló para el lapso de estudio 107.070 t, exhibió un indicador favorable, luego de lograr el mejor resultado de las últimas cuatro anualidades para este periodo, con un incremento de 9,3% en la cantidad de cemento demandada. Esta evolución se atribuyó especialmente al comportamiento destacado del canal de constructores y contratistas, pues aún a pesar de representar 22,2% del total departamental, alcanzó una mejoría cercana a 60%. Por su parte, la línea de mayor participación, es decir, la de comercialización (63,1%), aumentó tan solo 1,7%, en tanto concreteras y el grupo “otros” reportaron descensos que repercutieron muy poco en el balance del departamento (Cuadro 4).

Gráfico 8
Región Suroriente¹. Despachos de cemento gris
(nivel y crecimiento anual)

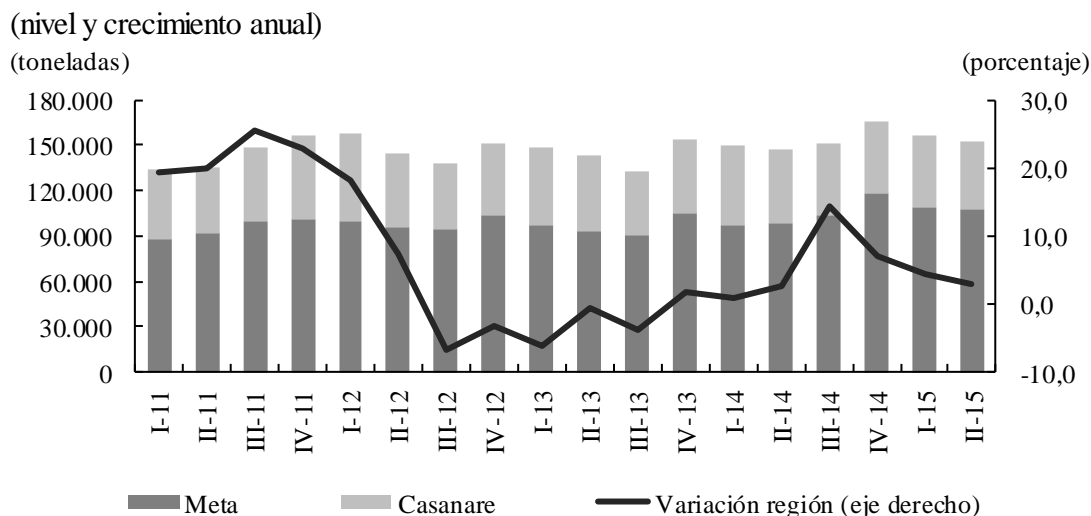

¹ Comprende Meta y Casanare.

Fuente: DANE; cálculos del Banco de la República.

Por el contrario, los despachos de cemento en Casanare presentaron un declive de 9,5% y consiguieron un acumulado de 44.766 t, ratificando la desaceleración presentada desde 2012 en el trimestre de análisis. En este contexto incidió la fuerte contracción del renglón de comercialización, cuya contribución mayoritaria impactó de manera contundente el resultado del departamento, seguida por una marcada disminución en concreteras. Aunque el canal de constructores y contratistas indicó un destacado desempeño, su aporte al número de toneladas requeridas en esta jurisdicción (22,9%) no fue suficiente para compensar los descensos antes referidos (Cuadro 4).

Cuadro 4

Región Suroriente¹. Despachos de cemento gris, según canal de distribución

(crecimiento anual y toneladas)

Canal de distribución	Meta							Casanare							
	2014				2015			Toneladas II trim. 2015	2014				2015		Toneladas II trim. 2015
	I	II	III	IV	I	II	I		II	III	IV	I	II		
Total	1,1	5,0	14,1	11,6	11,5	9,3	107.070	0,4	-1,8	14,6	-2,6	-9,1	-9,5	44.776	
Concreteras	-7,7	13,2	60,7	8,0	-2,9	-1,8	10.545	-28,6	-9,3	-39,9	-52,4	-27,1	-74,0	1.097	
Comercialización	3,1	1,8	3,7	6,3	-1,2	1,7	67.612	4,5	-5,4	17,3	2,3	-11,5	-14,4	30.133	
Constructores y contratistas	4,4	0,7	27,5	30,8	75,5	59,5	23.770	-4,2	4,1	1,0	-6,1	12,0	48,9	10.253	
Otros ²	-13,1	56,4	27,5	27,2	26,9	-11,7	5.143	-2,2	64,7	109,5	20,4	0,0	4,6	3.293	

¹ Comprende Meta y Casanare.

² Incluye los despachos a los canales de distribución gobierno, fibrocemento, prefabricados y otros.

Nota: Se trata de información provisional para junio 2015.

Fuente: DANE; cálculos del Banco de la República.

VI. COMERCIO Y TURISMO

ENCUESTA MENSUAL DE EXPECTATIVAS ECONÓMICAS (EMEE)

Los resultados de la EMEE del Banco de la República⁸ respecto a las percepciones de crecimiento del volumen de ventas nacionales en junio de 2015 mostraron un balance de 14,2%, un poco mejor que los cuatro meses previos, pero contraído frente al registro del mismo mes del año anterior que se ubicó en 20,5% (Gráfico 9). Por regiones, con excepción de la Atlántica (30,8%) y Eje Cafetero (16,4%) que dejaron ver un balance anual positivo, superior a un año atrás, otras señalaron desaceleración con relación al mismo mes de 2014, siendo el caso de Bogotá (2,6%), Central Oriental (2,5%), Suroccidente (33,3%) y Antioquia (32,1%), mientras Nororiente y Llanos Orientales observaron comportamientos negativos de 5,3% y 7,7%, respectivamente, aunque en la última región esta fue menos acentuada que en los catorce meses precedentes.

⁸ Corresponde a la diferencia entre el porcentaje de respuestas de mayor y menor crecimiento de las ventas con relación a la cifra reportada un año atrás.

Gráfico 9

Nacional - Llanos Orientales. Expectativas de crecimiento anual en ventas¹

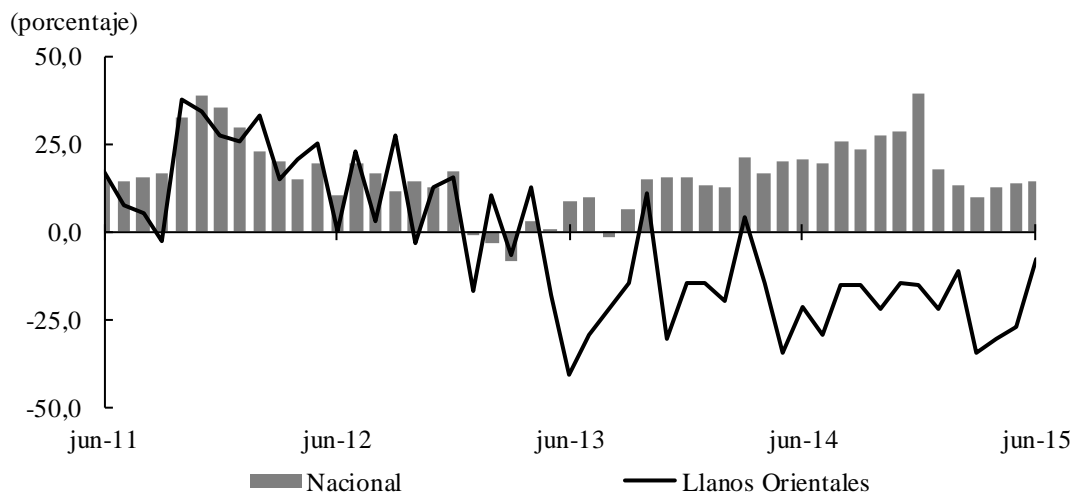

¹ Corresponde a la diferencia entre los porcentajes de las respuestas "Mayor crecimiento" y "Menor crecimiento" obtenidos en la encuesta.

Fuente: EMEE - Banco de la República; cálculos del Banco de la República.

Por actividades económicas, el balance del mes analizado reflejó una desaceleración interanual fuerte en industria (8,7%) y una caída también notoria en construcción de 9,5% (Gráfico 10); en tanto se presentaron registros anuales superiores en transporte y comunicaciones (31,0%), agricultura (23,5%) y comercio (21,4%).

Gráfico 10

Nacional. Expectativas de crecimiento anual en ventas¹, por sectores, según clasificación CIU

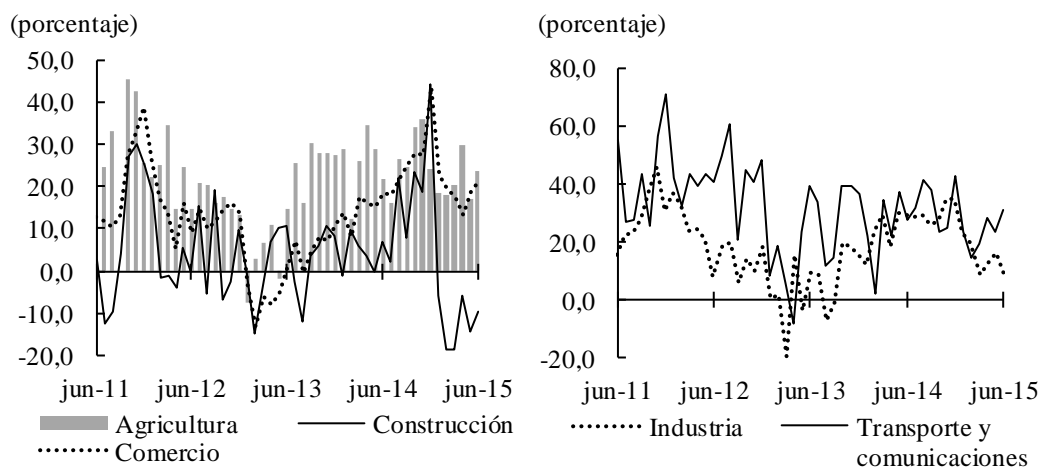

¹ Corresponde a la diferencia entre los porcentajes de las respuestas "Mayor crecimiento" y "Menor crecimiento" obtenidos en la encuesta.

Fuente: EMEE - Banco de la República; cálculos del Banco de la República.

Finalmente, las expectativas del comportamiento de las ventas nacionales durante los próximos doce meses no son muy optimistas si se comparan con igual mes de 2014, en atención a que el balance a junio de 2015 se ubicó en 52,9% frente a 65,6% del sexto mes del año anterior, evidenciando menor certeza de lo que puede ser el desempeño futuro en Nororiente (36,8%), Antioquia (46,9%) y Bogotá

(47,4%), mientras en Suroccidente la percepción siguió elevada (65,2%), aunque desacelerada respecto a doce meses atrás. El caso de Llanos Orientales (53,8%), si bien figura inferior en el registro interanual, viene mejorando desde marzo del presente año (Gráfico 11).

Gráfico 11

Nacional - Llanos Orientales. Expectativas de crecimiento anual en ventas¹ para los próximos 12 meses

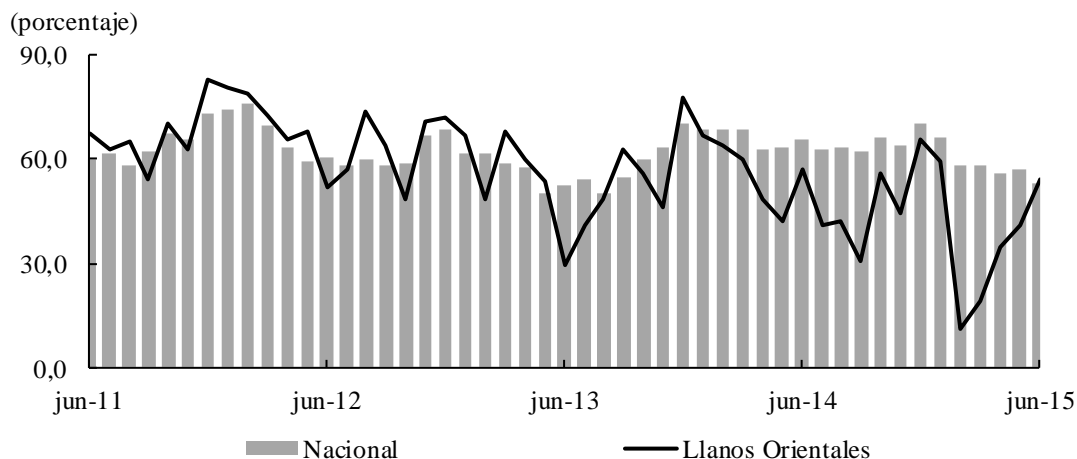

¹ Corresponde a la diferencia entre los porcentajes de las respuestas "Mayor crecimiento" y "Menor crecimiento" obtenidos en la encuesta.

Fuente: EMEE - Banco de la República; cálculos del Banco de la República.

COMERCIO DE VEHÍCULOS

Según información de la Asociación Nacional de Concesionarios Colmotores (Asonac) durante el segundo trimestre de 2015 las ventas nacionales de vehículos registraron un total 67.009 unidades, cantidad inferior en 10,5% frente a igual periodo del año anterior, que corrobora también para este sector la desaceleración económica del país y la devaluación que viene incidiendo en la merma de vehículos importados. A su vez, en el acumulado al primer semestre se comercializaron 135.577 unidades, que reflejaron un decrecimiento de 8,8%.

En particular, la región Suroriente que para el caso de este capítulo nada más comprende Villavicencio, contabilizó durante el segundo trimestre un total de 1.483 vehículos vendidos, ligeramente superior en 1,9% al registro del primer trimestre del año y en 3,4% respecto a igual periodo de un año atrás, que denotó cierta mejoría y contrastó con el panorama observado en el plano nacional. El resultado anterior, estuvo apalancado en el notorio repunte del segmento de automóviles, cuyo crecimiento anual en el segundo trimestre de 2015 fue de 24,1% al señalar un total de 753 unidades vendidas. Cabe señalar, que en el comparativo en año corrido a junio la región totalizó 2.938 unidades, superior en 3,3% frente al total vendido en el primer semestre de 2015.

Lo anterior, estuvo en cierta medida, acorde con algunas percepciones obtenidas en el sector y relacionadas con efectos positivos de la implementación de estrategias de mercadeo, planes con bajas tasas de interés y oferta de productos innovadores con menor consumo de combustible. Aunque persisten otros fenómenos que no han permitido una verdadera recuperación, como el sobreendeudamiento de clientes, aumento de tasa de cambio y la difícil situación del sector petrolero.

Cuadro 5

Región Suroriente¹. Vehículos nuevos vendidos al por menor

(crecimiento anual, unidades y participación)

Segmento	2014				Año 2014	2015		II trim. 2015	
	I	II	III	IV		I	II	Unidades	Participación
Total	6,7	-9,2	7,9	18,3	6,0	3,2	3,4	1.483	100,0
Automóviles	2,2	-10,2	16,2	8,3	4,7	11,1	24,1	753	50,8
Comerciales de carga	3,7	54,5	21,0	225,9	58,0	46,4	-4,2	114	7,7
<i>Pick Up</i>	56,1	-19,2	-3,1	-3,4	3,1	-35,9	4,2	175	11,8
Taxis	29,3	-22,6	-24,5	-39,2	-17,7	-21,6	-56,7	55	3,7
Utilitarios	-6,2	-16,5	1,4	33,8	3,1	-9,3	0,6	347	23,4
Otros ²	-6,4	61,9	13,6	28,6	22,5	136,4	-42,6	39	2,6

¹ Corresponde a Villavicencio.

² Comprende comercial de pasajeros, furgonetas y *vanes*.

Fuente: Asonac; cálculos del Banco de la República.

OCUPACIÓN HOTELERA

Con base en la información de la Asociación Hotelera y Turística de Colombia (Cotelco), el porcentaje promedio de ocupación en el país en junio de 2015 se ubicó en 53,9%, superior en 4,5 pp comparado con el mismo mes del año anterior, mientras en el acumulado del primer semestre alcanzó 52,8%, que representó 1,7 pp más que en similar periodo de 2014.

Gráfico 12

Región Suroriente¹. Ocupación hotelera y tarifa

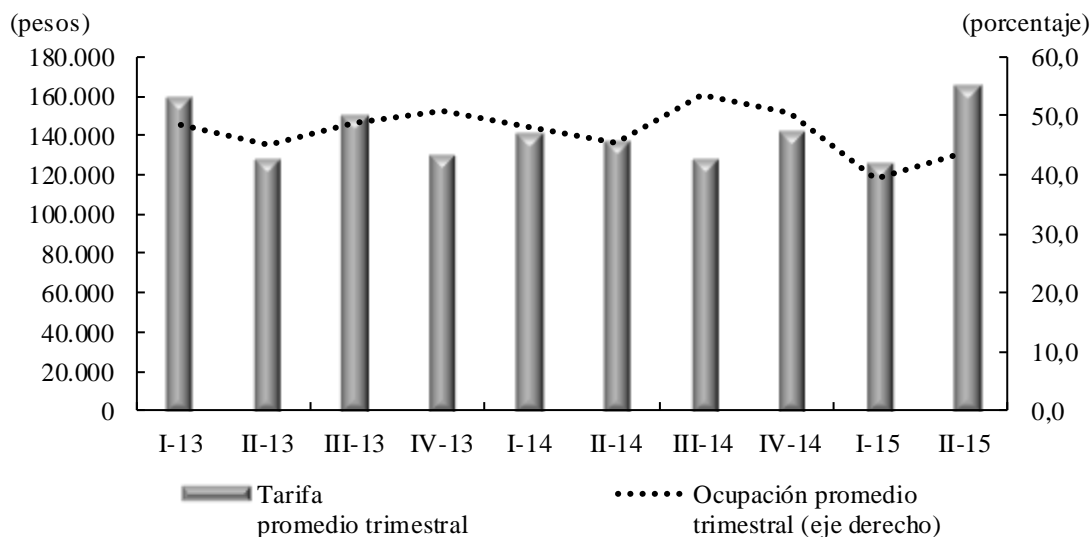

¹ Comprende el Meta.

Fuente: Cotelco; cálculos del Banco de la República.

En particular, el resultado del segundo trimestre en el departamento del Meta mostró un promedio de 43,9%, que si bien mejoró respecto a los tres primeros meses del año en 4,4 pp, en el comparativo anual dejó entrever una merma de 1,6 pp, denotando un comportamiento irregular, tal como se deduce de algunas percepciones obtenidas en Villavicencio, las cuales se relacionaron en cierta medida con

la disminución de la actividad petrolera, la baja en segmentos vacacionales y corporativos, y mayores tarifas (Gráfico 12) .

Justamente en el tema de tarifas el promedio nacional en junio fue de \$210.851, monto que sobrepasó en 8,7% al de igual mes de un año atrás, en tanto para el semestre en su conjunto la cotización nacional alcanzó una media de \$217.820, mayor en 4,7% frente al registro del mismo semestre del año pasado. En cuanto al Meta, el precio promedio en el segundo trimestre fue de \$165.945, superior en 31,6% con relación al de los tres primeros meses del año y en 20,4% en términos interanuales, situación que podría haber incidido en una menor ocupación o en la búsqueda por parte de los usuarios de otras alternativas.

VII. TRANSPORTE

TRANSPORTE URBANO

Con base en los registros de la terminal terrestre de Villavicencio, la cantidad de pasajeros salidos por esta vía durante abril - junio de 2015 decayó en 8,5% frente al total alcanzado en igual lapso de 2014, al sumar 482 miles de usuarios, completando así dos períodos con declinaciones semejantes, ya que en el segundo trimestre del año previo observó una caída anual de 10,7%. Aun a pesar de presentarse bajas en los cuatro destinos principales, el comportamiento estuvo especialmente influenciado por el menor flujo dirigido hacia la capital de la República, que aparte de mostrar la mayor concentración (51,5%), dejó ver una merma anual de 7,9%. A su vez, dos destinos que usualmente movilizan el mayor número de pasajeros en el departamento del Meta reportaron descensos interanuales de 7,9% en Restrepo y 27,5% en Puerto López, mientras Acacias fue el único que varió positivamente en 2,3% (Gráfico 13).

Gráfico 13
Región Suroriental¹. Pasajeros salidos de la Terminal de Transportes, según corredores viales

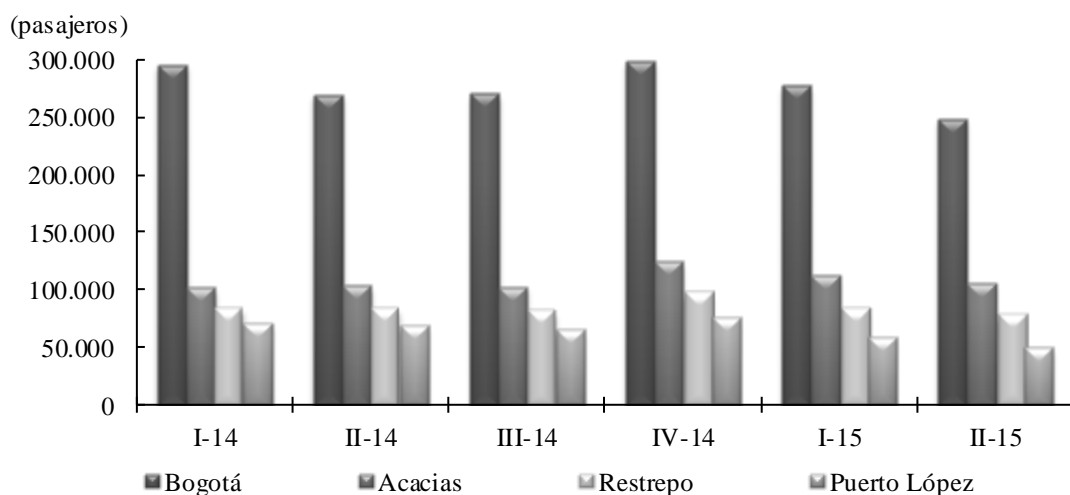

¹ Corresponde a Villavicencio.

Fuente: Terminal de Transportes de Villavicencio S.A.; cálculos del Banco de la República.

Por su parte, la cifra de personas remitidas desde la terminal de la capital metense durante los primeros seis meses del presente año se redujo 6,1% en comparación con el mismo periodo de 2014, al referir

un poco más de un millón de personas. En este caso, con excepción de Acacias, que avanzó cerca del 6%, los demás trayectos evidenciaron contracciones de 7,0% (Bogotá); 4,3% (Restrepo) y un notorio 22,3% en los pasajeros salidos hacia Puerto López.

TRANSPORTE AÉREO

Según estadísticas de la Aeronáutica Civil de Colombia, durante el segundo trimestre de 2015 se movilizaron por los principales terminales aéreos de la región Suroriente⁹ 236.295 pasajeros, cantidad que reveló a más de una leve reducción de 1,8% con relación al número registrado en el mismo periodo del año anterior, una desaceleración frente a los avances observados desde marzo de 2013, en cada uno de los trimestres subsiguientes (Cuadro 6).

Cuadro 6
Región Suroriente. Flujo aéreo de pasajeros y carga
(crecimiento anual, número de pasajeros y toneladas)

Ciudad - Aeropuerto	2013				Año 2013	2014				Año 2014	2015		Pasajeros/ toneladas II trim. 2015
	I	II	III	IV		I	II	III	IV		I	II	
Pasajeros													
Total	3,8	19,3	15,8	8,7	11,7	14,4	11,0	15,6	13,7	13,7	4,6	-1,8	236.295
Carreño - Germán Olano	4,3	6,5	5,2	9,2	6,3	-1,4	5,5	19,8	13,6	9,1	16,9	8,0	9.234
El Yopal	5,0	20,1	12,7	1,9	9,5	6,4	6,8	10,7	8,3	8,1	-9,6	-14,2	101.682
Leticia - Alfredo Vásquez Cobo	-1,8	13,8	11,4	16,9	10,3	42,1	31,3	13,3	12,4	23,3	8,3	-4,4	51.023
Mitú	-33,8	-21,2	0,9	10,1	-12,4	70,5	24,9	33,3	34,5	39,8	-10,0	19,0	8.131
Puerto Inírida - César Gaviria	-2,9	9,5	11,2	9,8	6,7	3,8	6,5	16,9	17,6	11,4	11,8	9,0	7.226
San José del Guaviare	16,2	23,5	5,8	8,3	12,9	-22,1	-13,3	-9,5	-2,3	-11,5	18,0	9,4	5.935
Vanguardia	15,7	38,1	39,3	18,6	27,3	12,8	5,4	30,7	27,1	19,9	36,2	28,8	53.064
Carga													
Total	-17,1	-15,9	-3,9	-0,8	-9,5	22,3	9,9	25,5	16,6	18,5	4,7	5,2	8.953
Carreño - Germán Olano	-17,6	-5,4	15,2	-22,9	-9,3	-16,2	8,3	5,8	30,6	6,6	-11,1	-14,6	411
El Yopal	-53,8	7,8	20,1	-27,0	-15,8	92,1	-50,2	27,8	-18,7	-4,4	0,9	-6,0	458
Leticia - Alfredo Vásquez Cobo	-14,5	-6,9	12,9	-5,5	-3,9	22,0	11,1	24,2	31,7	22,5	14,9	-3,5	3.462
Mitú	-17,7	-47,0	-29,9	51,8	-18,3	27,1	72,9	60,4	20,9	42,3	26,5	51,9	1.700
Puerto Inírida - César Gaviria	-27,0	29,7	114,8	115,9	45,9	199,9	55,4	70,0	39,9	74,9	2,0	2,2	712
San José del Guaviare	-0,6	-34,9	-40,4	5,4	-20,0	-3,3	12,4	38,5	-7,2	8,0	-27,7	7,6	1.207
Vanguardia	-15,2	-21,1	-4,5	-13,1	-13,5	4,0	1,9	-12,8	1,4	-1,7	-3,2	-1,5	1.004

Fuente: Aeronáutica civil. Estadísticas origen - destino; cálculos del Banco de la República.

En el periodo examinado, la terminal aérea de Yopal, la de más alta participación con 101.682 personas, evidenció una disminución anual de 14,2%, mientras en los aeropuertos de Leticia y Villavicencio que registraron más de 50.000 pasajeros, se produjeron desarrollos divergentes, con decrecimiento de 4,4% en la capital amazónica y expansión de 28,8% en la metense. De manera

⁹ La información comprende los principales aeropuertos de las siete capitales de los departamentos que conforman la región Suroriental.

accesoria, se dieron aumentos en los flujos de las terminales de Mitú, Puerto Carreño, San José del Guaviare y Puerto Inírida, entre iguales periodos de comparación.

Por el contrario, en el segundo trimestre del año el volumen de carga nacional trasladado por los aeropuertos de esta región reafirmó el comportamiento acumulado de los tres primeros meses al obtener un alza anual de 5,2%, luego de totalizar 8.953 t. Lo anterior, gracias al flujo de la mercancía transportada a través de los terminales de Mitú, Puerto Inírida y San José del Guaviare, que representó avances anuales de 51,9%, 2,2% y 7,6%, en su orden, ya que en el resto de localidades el movimiento dejó ver descensos de 14,6% en Puerto Carreño, 6,0% en Yopal, 3,5% en Leticia y 1,5% en Villavicencio.

IX. COMERCIO EXTERIOR

En el primer semestre de 2015 las ventas externas de Colombia disminuyeron 31,2% en relación con el mismo periodo del año anterior, luego de acumular US\$19.260 millones FOB¹⁰. La mayor contribución a esta variación la hizo el grupo de combustibles y productos de industrias extractivas que mostró una reducción anual de 42,8%, aun cuando los demás segmentos también referenciaron caídas: manufacturas (3,7%), agropecuario, alimentos y bebidas (2,3%) y el resto de sectores (33,8%).

En lo que atañe a las exportaciones excluyendo petróleo y sus derivados¹¹, el país evidenció una contracción anual de 10,7%, al totalizar US\$10.990 millones entre enero y junio de la presente anualidad, mientras en la región Suroriental sumaron tan solo US\$1.088 miles y observaron un declive de 21,7%, que sin embargo fue inferior al descenso de 57,5% causado en igual lapso del año previo. Puntualmente, el registro más significativo dentro de los últimos diez años se dio en 2011, cuando el acumulado regional de los seis primeros meses se ubicó en US\$6.783 miles (Gráfico 14).

¹⁰Según el DANE, el valor FOB (Free on board) corresponde al precio de venta de los bienes embarcados a otros países, puestos en el medio de transporte, sin incluir el valor de seguro y fletes.

¹¹ Las exportaciones del nivel regional y departamental excluyen el renglón de petróleo y sus derivados por no disponer de información detallada para este rubro.

Gráfico 14

Región Suroriente. Exportaciones excluyendo petróleo y sus derivados

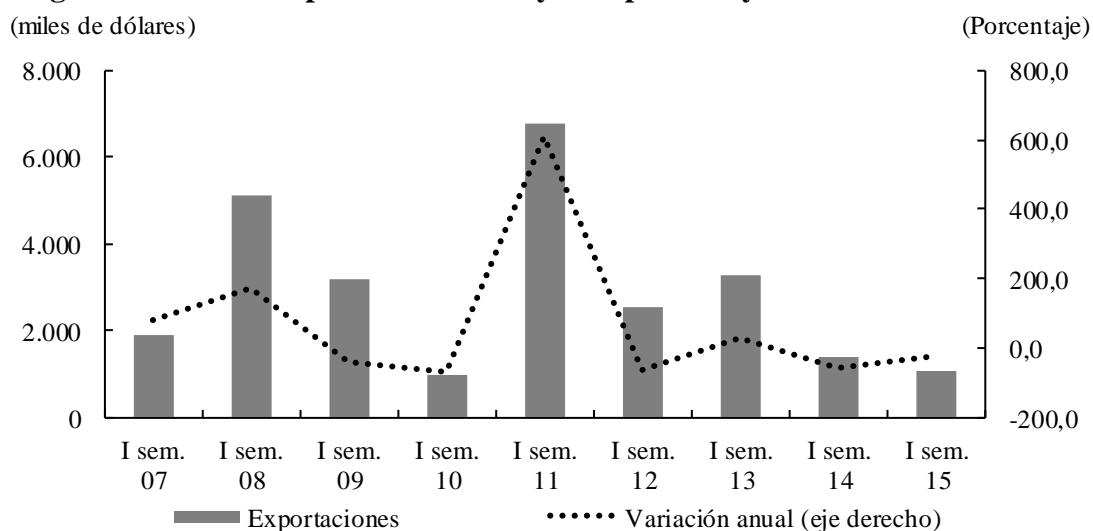

Nota: Se trata de cifras provisionales para 2014 y 2015.

Fuente: DANE - DIAN; cálculos del Banco de la República.

Entre los departamentos de la región con comportamientos desfavorables cabe reseñar lo acontecido en Casanare, que en lo corrido a junio de la actual vigencia no presentó movimiento, después de mostrar cifras relativamente importantes en el mismo semestre de periodos precedentes. Entre tanto, Amazonas y Vichada fueron los únicos de la zona que no reportaron ventas al exterior en los dos últimos semestres comparados y Guaviare reveló una notable disminución de 60,4%, al contabilizar US\$195 miles.

Por su parte, el Meta se distinguió por su nivel de representatividad entre los departamentos que se ubicaron en terreno positivo, al contabilizar US\$652 miles y consolidar un ascenso anual de 12,1%. En esta dirección también se situó Vaupés y Guainía, que al señalar guarismos de US\$194 miles y US\$47 miles, alcanzaron variaciones pronunciadas de 190,2% y 308,9%, respectivamente.

Excluyendo las ventas al exterior de petróleo y sus derivados, los productos que sobresalieron en el conjunto de la región suroriental durante los dos trimestres transcurridos del año fueron los bienes farmacéuticos, comercializados enteramente por el Meta, seguidos de minerales, escorias y cenizas, cuyas operaciones fueron ejecutadas por los departamentos de Guainía, Guaviare y Vichada (Cuadro 7). Durante el mismo lapso, los principales países de destino de este tipo de bienes fueron Ecuador, Canadá, Estados Unidos y Panamá, en su orden (Cuadro 8).

Cuadro 7

Región Suroriente. Exportaciones, según productos excluyendo petróleo y sus derivados (crecimiento anual y participación)

Producto	2014 ^P				Año 2014	2015 ^P		Participación II trim. 2015
	I	II	III	IV		I	II	
Total	-14,2	-76,7	-55,6	-23,6	-50,6	-54,7	31,8	100,0
Productos farmacéuticos.	17,2	46,5	-18,9	-7,5	4,2	-4,2	-10,2	24,9
Minerales, escorias y cenizas.	*	-100,0	-49,6	-	17,5	-100,0	-	34,7
Café, té, yerba mate y especias.	0,0	0,0	-	-	-	-	0,0	0,0
Productos diversos de las industrias químicas.	-59,7	0,3	-42,2	16,2	-27,0	44,6	39,0	16,4
Peletería y confecciones de peletería; peletería artificial o facticia.	0,0	0,0	0,0	-	0,0	0,0	-	19,2
Productos editoriales, de la prensa o de otras industrias gráficas; textos manuscritos o mecanográficos y planos.	0,0	0,0	-	-	-	-	0,0	0,0
Abonos.	-71,2	127,8	73,1	377,7	102,2	63,4	-14,5	2,6
Otros ¹ .	-69,6	-84,7	-62,3	-79,7	-72,2	-100,0	-93,4	2,2

^P Cifras provisionales.

* Variación muy alta.

- Indefinido.

¹ Comprende azúcares y productos de confitería; tejidos de punto, caucho y manufacturas de caucho y otros.

Fuente: DANE - DIAN; cálculos del Banco de la República.

Cuadro 8

Región Suroriente. Exportaciones excluyendo petróleo y sus derivados, por países (crecimiento anual y participación)

Países	2014 ^P				Año 2014	2015 ^P		Participación II trim. 2015
	I	II	III	IV		I	II	
Total	-14,2	-76,7	-55,6	-23,6	-50,6	-54,7	31,8	100,0
Ecuador	-36,3	-85,1	-89,7	152,4	-67,2	-56,6	23,1	27,2
Canadá	-	-	*	*	*	-100,0	-	27,9
Estados Unidos	-100,0	-91,5	-98,5	758,2	-71,9	-	-100,0	0,0
Panamá	-48,0	35,8	-38,4	-25,4	-12,2	82,8	-5,6	15,0
Rep. Popular de China	-100,0	-	-	-	-92,5	-	-	19,2
Perú	7,0	1,2	4,5	-100,0	-53,7	564,2	-100,0	0,0
Malasia	-	-	-	-	-	-	-	6,8
República Dominicana	-100,0	-	-	-	-47,9	-	-	0,0
Guatemala	-95,7	121,7	-100,0	-100,0	-82,4	-100,0	-73,6	2,2
Demás países ¹	-5,4	-77,3	-27,2	-83,2	-49,2	-100,0	-90,7	1,7

^P Cifras provisionales.

- Indefinido.

* Variación muy alta.

¹ Comprende España, Alemania, Argentina, Aruba, Bélgica y otros.

Fuente: DANE - DIAN; cálculos del Banco de la República.

Por su parte, en los seis primeros meses del año las importaciones colombianas presentaron una variación negativa de 10,9% con relación al mismo periodo del año anterior, luego de sumar US\$27.235 millones CIF¹², comportamiento que obedeció a la importante disminución de 36,4% en las compras internacionales de combustibles y a los descensos generados en los grupos de manufacturas, bienes agropecuarios, y los demás sectores, con caídas de 6,5%, 4,8% y 41,0%, respectivamente.

De acuerdo con las declaraciones de importación, las mercancías compradas en la región Suroriente llegaron en el periodo analizado a US\$81.993 miles, valor que mostró un considerable declive interanual de 20,0% y repitió aunque en menor proporción, los desempeños desfavorables observados en iguales lapsos de 2013 y 2014 (Gráfico 15).

De todos modos, en la región se distinguió Casanare, que mostró una participación superior a 65% y marcó un avance importante, al contabilizar US\$53.424 miles, 23,4% más que el acumulado a junio de un año atrás, en tanto el Meta, que totalizó US\$28.091 miles, evidenció un acentuado retroceso de 50,9%. En este sentido, se destacó la recuperación del primer departamento frente a los últimos periodos de comparación, mientras el segundo continuó mostrando variaciones negativas.

Entre los menos representativos también se suscitaron evoluciones disímiles, de forma que Vaupés presentó a junio de 2015 compras por US\$40 miles, cuando un año atrás registró un valor minúsculo por este concepto; y en Amazonas, Vichada y Guainía se dieron caídas anuales significativas de 73,1%, 93,0% y 100,0%, en orden respectivo.

Gráfico 15
Región Suroriente. Importaciones totales

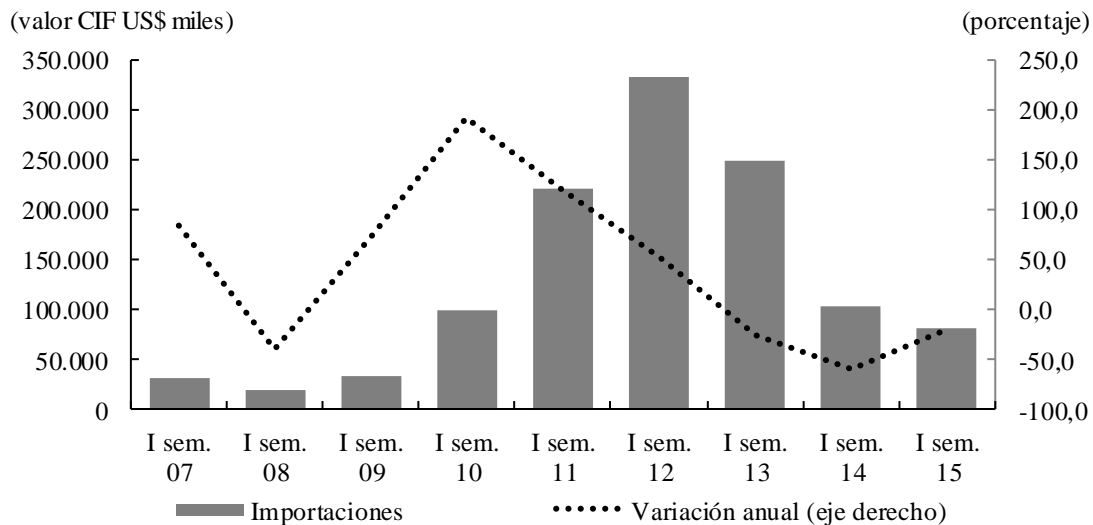

Nota: Se trata de información provisional para 2014 y 2015.

Fuente: DANE - DIAN; cálculos del Banco de la República.

Para finalizar, durante la primera mitad del año en curso se destacaron en la región suroriental las importaciones de bienes de capital para la industria, especialmente las relacionadas con maquinaria y partes y accesorios, que fueron demandadas en su mayor parte por Casanare, y en menor grado por

¹² Según el DANE, el valor CIF (Cost, Insurance, Freight, es decir, costo, seguro y flete) corresponde al precio total de la mercancía, incluyendo en su valor los costos por seguros y fletes.

Meta (Cuadro 9). De forma menos significativa se distinguieron en el primer departamento citado las compras externas de materiales de construcción y en el segundo las de productos mineros, que hacen parte del capítulo de materias primas para la industria. De otra parte, el principal proveedor de bienes internacionales de la región, acorde con lo observado en el último semestre analizado, continuó siendo Estados Unidos, seguido de China, Italia, Canadá y el Reino Unido (Cuadro 10).

Cuadro 9
Región Suroriente. Importaciones, según productos
(crecimiento anual y participación)

Producto	2014				Año 2014	2015		Participación II trim. 2015
	I	II	III	IV		I	II	
Total	-60,1	-57,5	-20,2	35,6	-34,5	-0,1	-43,2	100
0. Diversos	16,9	-62,0	137,7	38,2	34,4	225,0	*	0,1
I. Bienes de consumo no duraderos	-78,3	-53,8	-85,6	-69,0	-74,7	-55,4	-42,6	1,5
II. Bienes de consumo duraderos	-62,6	10,4	46,1	-14,7	-6,1	5,4	64,3	1,2
III. Combustibles, lubricantes y prod. conexos	-74,9	-99,9	-8,7	-52,3	-66,1	-95,4	98,7	0,3
IV. Mat. primas y prod. int. para la agricultura	-82,2	-51,0	-95,5	-90,9	-87,5	8,9	-93,0	0,1
V. Mat. primas y prod. int. para la industria	-7,3	-5,2	-37,1	-10,6	-17,1	-25,6	-38,1	18,9
VI. Materiales de construcción	-31,7	10,3	-7,4	27,3	-0,5	-10,9	-16,3	15,7
VII. Bienes de capital para la agricultura	-32,9	6,6	65,4	-19,0	-7,7	0,2	-60,9	1,0
VIII. Bienes de capital para la industria	-38,3	-39,6	-11,5	167,9	4,5	91,3	-47,6	58,5
IX. Equipo de transporte	-49,8	-35,6	-41,2	-51,8	-45,1	426,9	-63,4	2,8

* Variación muy alta.

Fuente: DANE - DIAN; cálculos del Banco de la República.

Cuadro 10
Región Suroriente. Importaciones, según países destino
(crecimiento anual y participación)

Países	2014 ^P				Año 2014	2015 ^P		Participación II trim. 2015
	I	II	III	IV		I	II	
Total	-60,1	-57,5	-20,2	35,6	-34,5	-0,1	-43,2	100,0
Estados Unidos	-75,4	-55,2	-41,2	258,4	-35,0	179,3	-60,9	36,8
Rep. Popular de China	-14,4	12,6	-66,4	-43,1	-36,2	25,7	-1,5	9,6
Italia	-62,0	-40,3	-37,1	*	120,1	156,6	-87,5	1,4
Canadá	-50,1	492,9	-94,1	-96,3	-79,7	-19,2	165,8	10,6
Reino Unido	28,3	-43,3	-22,9	-56,7	-38,5	110,2	-23,6	3,9
Panamá	-75,5	-71,4	14,8	-51,3	-62,2	-59,4	21,1	5,8
Brasil	41,5	-37,7	358,7	-0,8	84,7	-44,8	*	2,9
Perú	-89,9	-40,0	-81,4	647,7	-11,5	*	-80,7	0,3
Uruguay	-100,0	-	*	-100,0	-38,5	-	248,8	3,6
Demás países ¹	-47,9	-70,0	8,6	-73,9	-47,3	-80,8	-43,0	25,2

^P Cifras provisionales.

* Variación muy alta.

- Indefinido.

¹ Comprende Arabia Saudita, México, Argentina, Ecuador, Israel, Alemania y otros.

Fuente: DANE - DIAN; cálculos del Banco de la República.

X. MERCADO LABORAL

Según información estadística derivada de la Gran Encuesta Integrada de Hogares (GEIH) del DANE, la tasa de desempleo nacional se situó en 8,9% durante el segundo trimestre de 2015, levemente inferior al 9,0% señalado en igual periodo del año anterior. Si bien esta cifra se posicionó como la más baja en los últimos 15 años para el periodo comprendido entre abril y junio, su ritmo de descenso menguó por segundo año consecutivo. En el discriminado por áreas, los mayores porcentajes de desocupación fueron asumidos por Quibdó (13,6%), Cúcuta AM (14,0%) y Armenia (15,2%), mientras el mejor desempeño fue exhibido por Montería (7,8%), Barranquilla A.M. (8,2%) y Sincelejo (8,3%).

La tasa de desempleo de Villavicencio presentó un ligero descenso interanual al ubicarse en 11,2% durante el trimestre de referencia respecto de 11,3% de abril – junio de 2014 (Cuadro 11). Este resultado estuvo acompañado de un incremento simultáneo en la cantidad de desocupados (6,0%), de modo que la reducción del indicador puede atribuirse en su totalidad, al mayor avance de la población económicamente activa (PEA)¹³, cuyo ascenso alcanzó 6,7%.

En este contexto, la demanda de mano de obra medida por la tasa de ocupación (TO), obtuvo un menor avance en comparación con la oferta de trabajo, de acuerdo con lo evidenciado por la tasa global de participación (TGP). De esta manera, la TO de la capital metense se situó en 59,1%, luego de señalar un alza de 2,3 pp, mientras la TGP obtuvo un ascenso de 2,5 pp, al ubicarse en 66,6%. En lo que atañe a población inactiva¹⁴ se reportó una disminución de 4,5%, siendo la dedicación a los oficios del hogar, el renglón que más incidió en el resultado general, con una contracción cercana a 11% (Gráfico 16).

Cuadro 11
Región Suroriente¹. Indicadores del mercado laboral
(porcentajes trimestre móvil)

Concepto	2014				2015	
	I	II	III	IV	I	II
% Población en edad de trabajar	78,5	78,6	78,6	78,7	78,7	78,8
TGP	61,8	64,1	65,7	66,4	64,2	66,6
TO	54,2	56,8	57,5	59,9	56,8	59,1
TD	12,3	11,3	12,4	9,8	11,6	11,2
Población económicamente activa ²	2,5	5,8	4,0	7,7	6,7	6,7

¹ Comprende Villavicencio.

² Corresponde a variaciones anuales.

Fuente: DANE - GEIH; cálculos del Banco de la República.

¹³ Definida como cantidad de personas en edad de trabajar, que trabajan o buscan empleo.

¹⁴ Representa el número de personas en edad de trabajar que no participan en el mercado laboral por no necesitar, no poder o no estar interesadas en tener actividad remunerada.

Gráfico 16

Región Suroriente¹. Población inactiva, según principal tipo de inactividad

(crecimiento anual y nivel trimestre móvil)

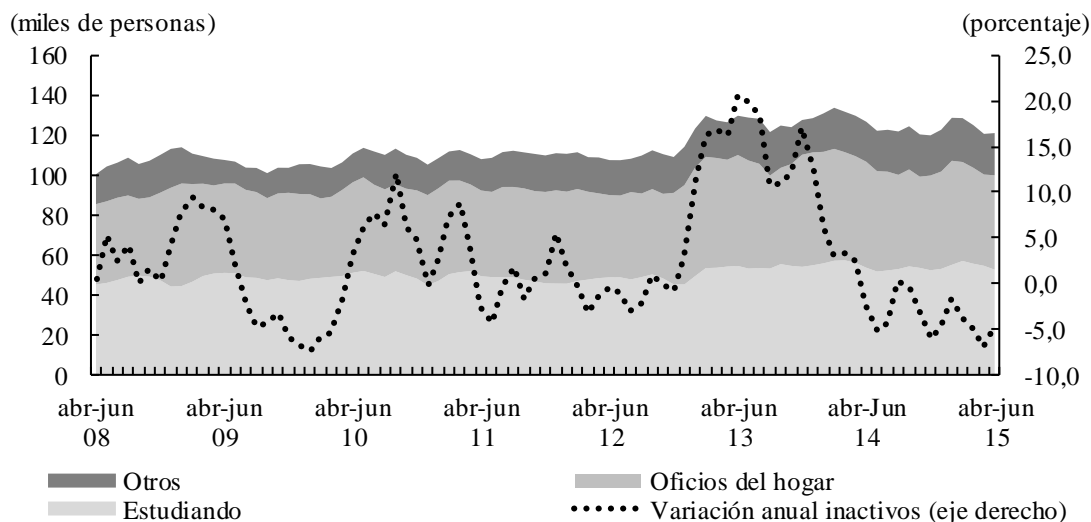

¹ Corresponde a Villavicencio.

Fuente: DANE - GEIH; cálculos del Banco de la República.

En lo que respecta a las tasas de subempleo se evidenciaron incrementos tanto en el rubro objetivo¹⁵ (1,0 pp) como en subjetivo¹⁶ (3,4 pp), que alcanzaron niveles de 10,5% y 19,3%, respectivamente. Este desempeño fue motivado de manera especial, por una mayor incidencia de la población en vacantes inadecuadas según el criterio de ingresos, aun cuando las clasificaciones restantes, es decir, empleos inadecuados por competencias y de menos de 48 horas semanales, también evidenciaron balances desfavorables.

En el desagregado por posición ocupacional, los empleados particulares continuaron mostrando la mayor contribución, al incluir el 42,3% de los ocupados, seguidos de los trabajadores por cuenta propia, que participaron con 41,7%. Cabe resaltar, el alza en el empleo formal (7,0%) y asalariado¹⁷ (4,1%), ya que la existencia de ambas condiciones suele relacionarse con avances en la calidad de empleo, manifestados en mayor estabilidad laboral, remuneraciones más altas y un mejor acceso al crédito.¹⁸

En cuanto a la ocupación por sectores, sobresalió el aporte de servicios comunales, sociales y personales con 21,3%, además de comercio, hoteles y restaurantes con 37,3% (Gráfico 17). Este último en conjunto con el renglón de construcción y actividades inmobiliarias, empresariales y de alquiler, se constituyeron como los ítem de mayor contribución a la variación percibida, tras lograr aumentos de 5,4%, 19,9% y 16,8% respectivamente.

¹⁵ Comprende a quienes tienen deseos de mejorar sus ingresos, el número de horas trabajadas o tener una labor más propia de sus competencias profesionales, pero que además han hecho alguna gestión para materializar sus aspiraciones y están en disposición de efectuar el cambio.

¹⁶ Se refiere al simple deseo manifiesto por el trabajador de mejorar en alguno de los tres aspectos antes señalados.

¹⁷ Se consideran trabajadores formales a los empleados de una empresa con más de cinco trabajadores. Entre tanto, los asalariados comprende trabajadores u obreros de empresas públicas y privadas.

¹⁸ De acuerdo con el Informe de La Junta Directiva del Banco de la República al Congreso, marzo de 2015, página 53.

Gráfico 17

Región Suroriente¹. Población ocupada, según principal rama de actividad

(crecimiento y nivel trimestre móvil)

(miles de personas)

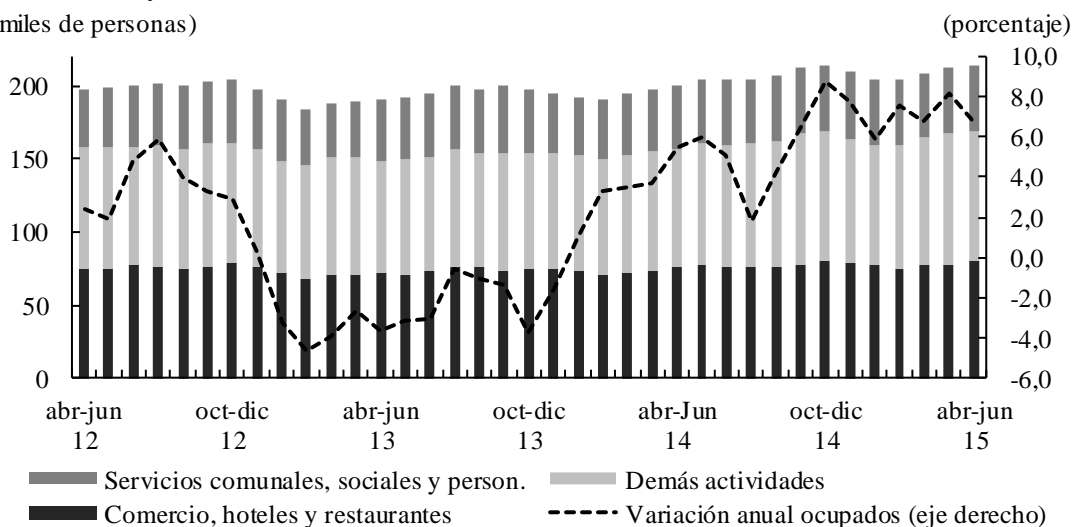

¹ Corresponde a Villavicencio.

Fuente: DANE - GEIH; cálculos del Banco de la República.

Para terminar, la población desocupada cesante¹⁹ de Villavicencio registró un incremento de 7,8% y permaneció concentrada en las ramas de comercio, hoteles y restaurantes (36,7%) y servicios comunales, sociales y personales (19,0%). Las anteriores actividades, junto con transporte, almacenamiento y comunicaciones, figuraron como las de mayor repercusión al resultado, puesto que incluyeron la mayor cantidad de nuevos cesantes durante el lapso de estudio.

XI. PRECIOS

Según información estadística del DANE, en los últimos doce meses la variación del índice de precios al consumidor (IPC) en Colombia a junio de 2015 se ubicó en 4,42%, superior en 1,63 pp al registro del mismo mes del año anterior, en tanto que en el análisis por ciudades, los mayores crecimientos en esta oportunidad los asumieron Manizales (5,27%), Sincelejo (5,02%), Barranquilla (4,87%) y Medellín (4,85%), y los menores correspondieron a Tunja (3,49%), Riohacha y Villavicencio (3,51%) y Cúcuta (3,56%).

Como se mencionó, la variación anual del IPC en la capital del Meta fue una de las más bajas del país, aunque si se compara con igual mes de 2014 señaló un crecimiento de 0,85 pp (Cuadro 12), resultado explicado en cierta medida por el alza en el grupo de alimentos (4,84%), mayor en 2,46 pp en el comparativo interanual, debido al aumento en los precios de azúcar y arroz, mientras en perecederos, los incrementos más visibles se dieron en yuca, frijol y plátano. Por su parte, el grupo de educación (4,25%) superior en 1,76 pp frente al guarismo del mes equivalente de un año atrás, básicamente determinado por el alza en matrículas y pensiones de educación básica, media y vocacional, junto con matrículas de educación superior y no formal (Gráfico 18).

¹⁹ Según el DANE, se cataloga como cesante la persona que habiendo trabajado antes, por lo menos durante dos semanas consecutivas, se encuentra desocupada buscando empleo.

Gráfico 18

Región Suroriente¹. IPC, por principales grupos de bienes y servicios (variación doce meses)

(porcentaje)

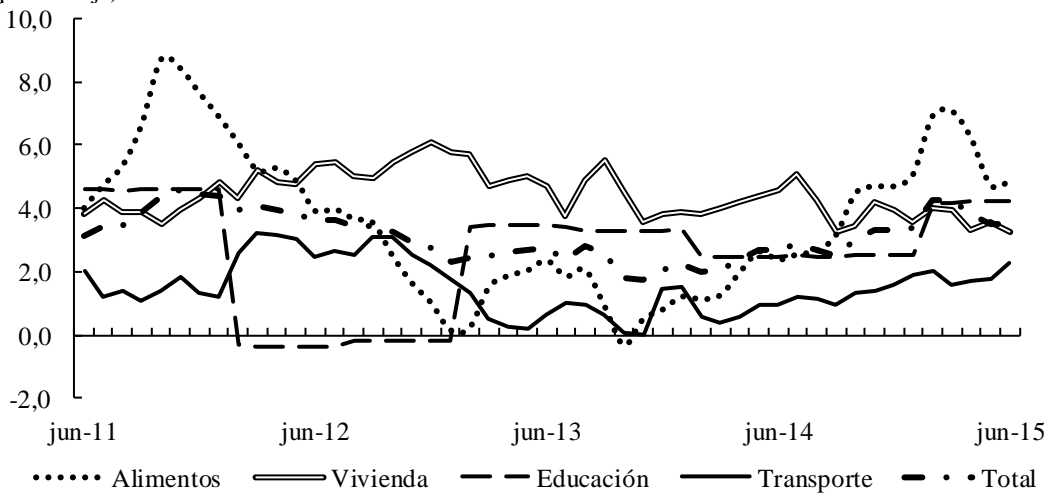

¹ Corresponde a Villavicencio.

Fuente: DANE; cálculos del Banco de la República.

De otro lado, el grupo de “otros gastos” cuya variación anual fue de 3,73%, superó en 2,81 pp al registro de igual mes del año anterior, debido ante todo al alza en el subgrupo de aseo y cuidado personal y en el rubro de cigarrillos.

Cuadro 12
Región Suroriente¹. IPC.
 (porcentaje)

Año	Mes	Mensual	Doce meses
2014	Enero	0,44	2,22
	Febrero	0,27	2,02
	Marzo	0,41	2,03
	Abril	0,82	2,35
	Mayo	0,47	2,66
	Junio	0,05	2,66
	Julio	0,20	2,89
	Agosto	0,07	2,68
	Septiembre	-0,06	2,51
	Octubre	0,02	3,03
	Noviembre	0,21	3,34
	Diciembre	0,35	3,30
2015	Enero	0,51	3,37
	Febrero	1,13	4,26
	Marzo	0,44	4,28
	Abril	0,40	3,84
	Mayo	0,12	3,49
	Junio	0,08	3,51

¹ Corresponde a Villavicencio.

Fuente: DANE

Como contraste, la menor presión fue ejercida en primera instancia por el grupo de vivienda (3,27%), cuya tasa histórica ha sido elevada en Villavicencio, siendo los renglones de aparatos para labores del hogar (estufas, neveras y lavadoras), combustibles (gas), además de limpiadores, desinfectantes e insecticidas, los que más aumentaron de precio.

Al comportamiento previo se sumó el resultado del capítulo de salud (3,08%), en donde la mayor influencia fue generada por el segmento de aseguramiento privado, y de forma menos pronunciada, por medicinas y consultas médicas generales y especializadas; mientras en transporte (2,28%), incidieron los ítems de compra de vehículos y transporte urbano en taxi.

Por último, en Villavicencio la variación anual a junio de 2015 mostró incremento en todos los niveles de ingreso, siendo más acentuado en el grupo de estratos bajos (3,76%), superior en 1,25 pp al registro de igual mes del año anterior, en tanto que los medios y altos reportaron variaciones de 3,46% y 3,02%, que representaron alzas de 0,57% y 0,90%, respectivamente, en el periodo de comparación.

XII. OTRAS VARIABLES ECONÓMICAS

FINANZAS PÚBLICAS

➤ RECAUDO DE IMPUESTOS NACIONALES

Durante el segundo trimestre de 2015, el recaudo de impuestos nacionales efectuado en conjunto por las siete oficinas de la Dirección de Impuestos y Aduanas Nacionales (DIAN) que operan en la región suroriental disminuyó en 10,4% contra el mismo lapso del año anterior, al sumar de forma preliminar \$186.420 millones, resultado que evidenció una clara desaceleración. Esta pérdida de dinámica se manifestó en la caída de 33,0% observada en la jurisdicción de Yopal, ya que las demás localidades expusieron avances de diversa índole, sobresaliendo los registrados en Puerto Carreño (61,9%) e Inírida (47,8%), seguidos por los aumentos moderados obtenidos en Mitú (19,8%) y Leticia (10,7%), a más de un leve incremento en San José del Guaviare (2,3%) y la estabilidad prevalente en Villavicencio, ciudad que cifró \$128.511 millones.

No obstante, en lo corrido a junio de la actual vigencia, el saldo acumulado de los tributos canalizados en esta región superó en 4,7% la cuantía de los seis primeros meses de 2014 (Gráfico 19). En este término de comparación, aunque se evidenció una reducción de 6,1% en el resultado interanual de Yopal, fueron más importantes los desarrollos alcanzados en las demás oficinas, que experimentaron crecimientos de 74,7% en Puerto Carreño, 51,4% en Inírida, 48,9% en Mitú, 28,7% en San José del Guaviare, 21,5% en Leticia y 8,4% en Villavicencio.

Gráfico 19

Región Suroriental. Ingresos administrados por la DIAN

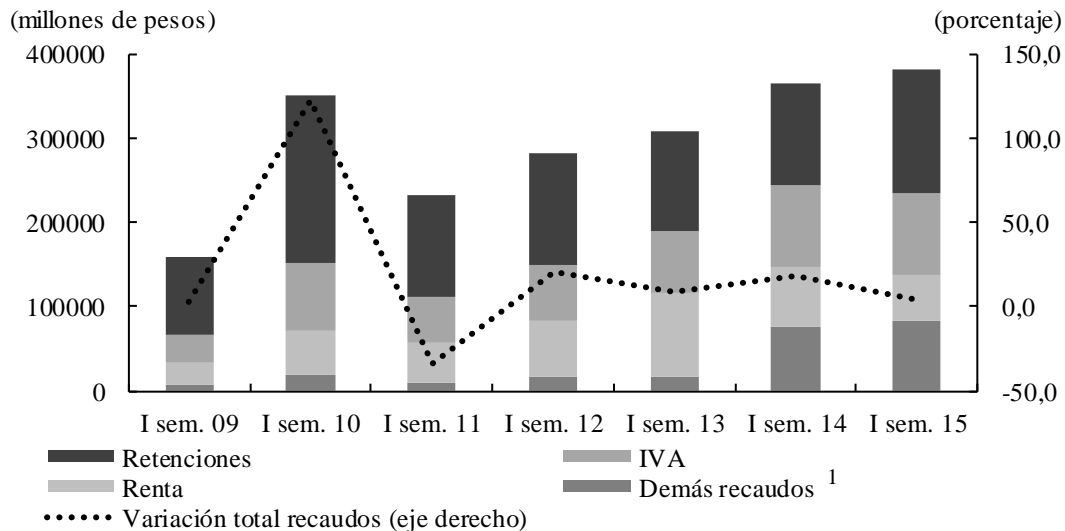

¹ Comprende externos, seguridad democrática, patrimonio y otros.

Nota: Se trata de información preliminar para 2013, 2014 y 2015.

Fuente: DIAN; cálculos del Banco de la República.

Entre los componentes principales, la mayor contribución al aumento presentado entre los primeros semestres de los dos últimos años fue propiciada por el capítulo de retenciones, al recolectar entre enero y junio de 2015 un total de \$146.245 millones, que determinaron una expansión anual de 22,3%;

mientras las declaraciones del impuesto al valor agregado (IVA), que sumaron \$97.546 millones, revelaron un comportamiento relativamente estable al decrecer apenas 0,4%, y el tributo que continuó en terreno negativo fue el de renta - cuotas, que como en junio del año previo dejó ver la mayor declinación interanual, tras obtener en esta ocasión \$53.625 millones, que significaron una merma de 25,3%. Por último, los demás fuentes de ingreso, entre las que sobresalió la evolución del impuesto sobre la renta para la equidad (CREE), totalizaron \$84.341 millones, valor que significó un aumento entre los dos últimos periodos comparados de 11,7%.

Anexo 1 Región Suroriental. Créditos otorgados por Finagro

Productor - Líneas	Casanare												Variación anual II trim.	
	Meta						Casanare							
	2014		2015		2015		2014		2015		2015			
I	II	III	IV	I	II	I	II	I	II	III	IV	I	II	III
Total	69.054	74.016	75.367	91.110	55.436	67.261	-9,1	45.110	50.642	36.444	46.118	36.849	38.720	-23,5
Pequeños productores	7.928	9.580	9.420	7.039	6.032	6.771	-29,3	2.505	2.805	3.973	2.905	2.920	3.077	9,7
Producción	134	305	359	151	246	310	1,4	127	175	40	0	124	272	55,5
Siembras	3.914	5.074	4.573	4.049	2.946	4.014	-20,9	500	897	1.363	1.310	902	1.018	13,4
Compra de animales	3.102	2.646	2.261	1.824	1.364	1.184	-55,2	1.370	1.201	1.673	1.091	1.352	1.281	6,7
Infraestructura	262	457	520	118	75	523	14,5	187	144	345	150	239	151	5,2
Consolidación de pasivos	361	885	1.509	710	1.219	504	-43,1	122	84	199	112	107	96	14,7
Otras ¹	155	214	198	187	182	236	10,6	198	304	353	242	195	259	-15,1
Otros productores	61.126	64.436	65.948	84.071	49.404	60.489	-6,1	42.605	47.837	32.472	43.213	33.929	35.643	-25,5
Producción	6.484	9.543	3.895	5.115	6.184	8.925	-6,5	8.301	8.129	3.707	2.900	10.867	11.628	43,0
Sostenimiento	1.442	3.805	1.081	2.835	1.762	1.444	-62,1	1.125	1.205	1.544	1.197	1.630	1.391	15,5
Comercialización	10.675	6.306	7.341	9.418	7.550	8.091	28,3	1.864	1.882	4.295	9.053	762	90	-95,2
Siembras	11.984	17.525	14.607	24.664	14.224	8.830	-49,6	7.999	10.453	3.396	11.412	6.090	2.306	-77,9
Compra de animales	7.488	6.547	10.975	6.747	7.103	9.226	40,9	9.217	8.491	9.395	11.375	7.406	7.047	-17,0
Maquinaria y equipo	2.510	4.477	3.173	1.797	2.277	3.253	-27,3	3.178	3.804	2.487	1.616	686	5.389	41,7
Infraestructura	2.053	6.264	6.559	2.834	2.313	3.169	-49,4	3.718	3.862	3.351	2.021	1.959	3.541	-8,3
Consolidación de pasivos	14.777	5.719	9.032	25.542	4.580	6.574	15,0	6.903	7.927	3.911	2.739	2.734	4.106	-48,2
Otras ²	3.714	4.249	9.284	5.120	3.412	10.979	158,4	300	2.085	385	900	1.797	145	-93,0

¹ Incluye sostenimiento, comercialización, servicios de apoyo y otras.

² Comprende servicios de apoyo, actividades rurales, maquinaria y equipo, y otras.

Fuente: Finagro; cálculos del Banco de la República.

Millones de pesos

Anexo 2

Región Suroriente. Producción de petróleo, por departamentos (barriles promedio por día calendario y variación)

Departamentos	2014				Año 2014	2015		Variación anual II trim.
	I	II	III	IV		I	II	
Total	999.268	967.147	989.571	1.005.837	990.455	1.029.165	1.021.355	5,6
Antioquia	24.862	25.320	25.552	25.544	25.320	26.998	25.836	2,0
Arauca	56.245	25.516	56.865	63.707	50.584	65.434	63.945	150,6
Bolívar	10.031	10.803	10.458	9.923	10.304	10.355	10.733	-0,6
Boyacá	46.502	46.420	46.711	47.677	46.828	48.599	46.654	0,5
Casanare	187.893	187.547	187.847	185.290	187.144	182.587	181.751	-3,1
Cauca	964	1.150	1.168	1.397	1.170	1.204	1.114	-3,2
Cesar	5.554	7.294	7.258	8.822	7.232	11.141	10.674	46,3
Cundinamarca	553	528	460	445	496	403	445	-15,7
Huila	33.600	32.279	32.237	31.464	32.395	30.986	29.968	-7,2
Meta	485.231	487.056	485.001	490.670	486.990	509.593	515.244	5,8
Nariño	420	402	360	249	358	298	300	-25,5
Norte de Santander	2.758	2.586	2.401	2.655	2.600	3.381	3.743	44,7
Putumayo	54.002	52.511	45.399	49.915	50.457	49.082	43.214	-17,7
Santander	65.337	62.717	62.621	62.468	63.286	63.986	66.367	5,8
Sucre	24	27	22	22	24	18	19	-29,6
Tolima	22.178	21.935	21.867	21.684	21.916	22.436	21.201	-3,3
Vichada	120	150	146	147	141	26	0	-100,0
Otros departamentos	2.993	2.905	3.198	3.759	3.214	2.637	149	-94,9

* Variación muy alta.

Nota: La información es revisada periódicamente por la ANH.

Fuente: Hasta 2012 Minminas, en adelante ANH; cálculos del Banco de la República.

SE AGRADECE A LAS SIGUIENTES ENTIDADES, LA INFORMACIÓN PRODUCIDA, SUMINISTRADA O DIVULGADA PARA LA REALIZACIÓN DE LOS BOLETINES

Aeronáutica Civil; ANH; Asonac; Cotelco; DANE; DIAN; Electrificadora del Meta S.A.; Empresa de Energía del Guaviare S.A.; Energía para el Amazonas S.A.; Empresa de Energía de Casanare S.A.; Finagro; Llanogas S.A.; Gases del Cusiana S.A.; Terminal de Transportes de Villavicencio S.A.

PÁGINAS ELECTRÓNICAS: ANH; Banco de la República; DANE; DIAN; Finagro.



Sección Sucursales Regionales
de Estudios Económicos
Dora Alicia Mora
Jefe

Joaquín E. Paredes Vega
Jefe Regional

Ernesto Jaramillo Saakan
Germán H. Hernández Leal
Julio C. Turriago Lozada
Karen S. Quintana Romero

La opción de búsqueda del Boletín Económico Regional
(BER)

Se encuentra en la siguiente dirección:
<http://www.banrep.gov.co/ber>

El Boletín Económico Regional (BER) es una publicación trimestral elaborada por los Centros Regionales de Estudios Económicos del Banco de la República, cuyo propósito es ofrecer a los agentes de la economía y público en general información periódica, confiable y oportuna sobre la evolución de las principales variables de la actividad económica de las regiones del país y los departamentos que las componen.

El Boletín Económico Regional del Suroriente comprende los departamentos de Meta, Casanare, Amazonas, Guainía, Guaviare, Vaupés y Vichada. Su producción cuenta con el valioso aporte de diferentes entidades de orden local y nacional.

Sugerencias y comentarios
BER_surorientebanrep.gov.co