

## Informe de Coyuntura Económica Regional de Cundinamarca

### IV TRIMESTRE DE 2001

#### CONVENIO INTERINSTITUCIONAL 111 (ABRIL 2000)

GERENTE GENERAL DEL BANCO DE LA REPÚBLICA:

**Miguel Urrutia Montoya**

SUBGERENTE DE ESTUDIOS ECONÓMICOS DEL  
BANCO DE LA REPÚBLICA:

**Hernando Vargas Herrera**

DIRECTORA DANE:

**María Eulalia Arteta Manrique**

SUBDIRECTOR DANE:

**Jaime Obregón Puyana**

• • • •

#### COMITÉ DIRECTIVO REGIONAL

GERENTA BANCO DE LA REPÚBLICA SUCURSAL GIRARDOT:

**Jenny Margarita Ma. Freitag Rodríguez**

DANE DIRECTOR REGIONAL BOGOTÁ:

**Jairo Hernán Polanco Giraldo**

VICEPRESIDENTA DE GESTIÓN CÍVICA Y SOCIAL DE LA

CÁMARA DE COMERCIO DE BOGOTÁ:

**María Eugenia Avendaño**

PRESIDENTE CÁMARA DE COMERCIO DE GIRARDOT:

**José Ignacio Luque Peñalosa**

ADMINISTRADOR DIAN GIRARDOT:

**Rodrigo Ortiz Calderón**

• • • •

#### COMITÉ DIRECTIVO NACIONAL

DIRECTOR DEL DEPARTAMENTO TÉCNICO Y DE INFORMACIÓN

ECONÓMICA DEL BANCO DE LA REPÚBLICA:

**Carlos Julio Varela Barrios**

COORDINADORA CENTROS REGIONALES ESTUDIOS ECONÓMICOS

DEL BANCO DE LA REPÚBLICA:

**Sandra Patricia González S.**

DIRECTORA TÉCNICA DEL SNIE DANE:

**Carmen Elena Mercado Díaz**

COORDINADORA GENERAL ICER DANE:

**Ángela Consuelo Carrillo Jiménez**

• • • •

#### COMITÉ EDITORIAL REGIONAL CUNDINAMARCA

BANCO DE LA REPÚBLICA SUCURSAL GIRARDOT:

**Néstor Raúl Peña López**

**Luz Fanny Nossa Ballesteros**

**Nohora Elena Albarracín Araque**

DANE - REGIONAL BOGOTÁ:

**Luis Alberto Folleco Mora**

CÁMARA DE COMERCIO DE BOGOTÁ:

**Jorge O. Serrano F.**

DIAN - GIRARDOT:

**Silvia Elena Correa**

• • • •

## CONTENIDO TEMÁTICO PARA LOS INFORMES DE COYUNTURA ECONÓMICA REGIONAL - ICER

### I INDICADORES ECONÓMICOS NACIONALES

### II INDICADORES DE COYUNTURA

#### 1. INDICADORES GENERALES

1.1 Precios

1.2 Inflación

1.3 Empleo

1.4 Movimiento de sociedades

1.5 Propiedad raíz

1.6

Tasa de cambio

1.7

Tasa de interés

#### 2. COMERCIO EXTERIOR

2.1 Exportaciones

2.2 Importaciones

2.3 Balanza comercial

2.4 Comercio de fronteras

#### 3. MONETARIOS Y FINANCIEROS

3.1 Monetarios

3.2 Financieros

3.3 Movimiento bursátil

#### 4. FISCALES

4.1 Ejecuciones presupuestales

4.2 Recaudo de impuestos nacionales en Girardot

4.3 Deuda pública regional

5. SECTOR REAL

5.1 Agricultura

5.2 Ganadería

5.3 Pesca

5.4 Caza

5.5 Silvicultura

5.6 Minería

5.7 Industria manufacturera

5.8 Construcción

5.9 Servicios públicos

5.10 Comercio

5.11 Turismo

5.12 Transporte

5.13 Comunicaciones

5.14 Servicios (según la CIIU)

5.15 Sectores sociales

III ANÁLISIS COYUNTURAL DE INDICADORES ESPECÍFICOS

IV ESCENARIO DE LA INVESTIGACIÓN REGIONAL

Nota 1: El presente contenido temático y numeración a dos dígitos, es normativo y corresponde a la estructura general dispuesta para la construcción de los informes de Coyuntura Económica Regional (ICER).

Nota 2: Los saltos en la numeración obedecen a que algunos rubros del contenido temático para los ICER no aplican para el departamento de Cundinamarca o no existe información.

## CONTENIDO

|   | Pág. No. |
|---|----------|
| CONTENIDO TEMÁTICO PARA EL ICER                                 |          |
| CONTENIDO TEMÁTICO DEL ICER DE CUNDINAMARCA                     |          |
| INTRODUCCIÓN  |          |
| SIGLAS Y CONVENCIONES   |          |
| <br>  |          |
| I           INDICADORES ECONÓMICOS NACIONALES                   | 8        |
| <br>  |          |
| II           INDICADORES DE COYUNTURA                           | 9        |
| <br>  |          |
| 1.           INDICADORES GENERALES                              | 9        |
| 1.4        Movimiento de sociedades                             | 9        |
| 1.4.1      Sociedades constituidas                              | 9        |
| 1.4.2      Sociedades reformadas                                | 11       |
| 1.4.3      Sociedades disueltas                                 | 13       |
| 1.4.4      Capital neto suscrito                                | 14       |
| <br>  |          |
| 3.           MONETARIOS Y FINANCIEROS                           | 16       |
| 3.2        Financieros  | 16       |
| 3.2.1      Fuentes de recursos                                  | 16       |
| 3.2.2      Usos de recursos                                     | 17       |
| 3.2.3      Cartera vencida                                      | 19       |
| <br>  |          |
| 4.           FISCALES   | 21       |
| 4.1        Ejecuciones presupuestales                           | 21       |
| 4.1.1      Administración central – Gobernación de Cundinamarca | 21       |
| 4.1.1.1    Indicadores fiscales                                 | 24       |
| 4.1.2      Administración central – Municipio de Girardot       | 25       |

|         |  |    |
|---------|--|----|
|         |  | 5  |
| 4.1.2.1 | Indicadores fiscales                                 | 28 |
| 4.2     | Recaudo de impuestos nacionales en Girardot          | 29 |
| 4.3     | Deuda pública regional                               | 31 |
| 4.3.1   | Administración central departamental de Cundinamarca | 31 |
| 4.3.2   | Administración central municipal de Girardot         | 33 |
| 5.      | SECTOR REAL  | 35 |
| 5.2     | Ganadería  | 35 |
| 5.2.1   | Sacrificio de ganado                                 | 35 |
| 5.8     | Construcción   | 37 |
| 5.8.1   | Licencias de construcción                            | 37 |
| 5.9     | Servicios públicos                                   | 38 |
| 5.9.2   | Acueducto  | 38 |
| 5.9.3   | Telefonía  | 40 |
| 5.12    | Transporte   | 42 |

## INTRODUCCIÓN

El propósito del *Informe de Coyuntura Económica Regional No. 6*, es suministrar información de tipo económico con carácter estadístico de cobertura departamental, para el cuarto trimestre de 2001, haciendo uso de cifras trimestrales en algunos casos, en los cuartos trimestres de 2000 y 2001. Su estructura está conformada por el capítulo II, y se destina al análisis de aspectos específicos del sistema productivo en el departamento de Cundinamarca.

En este capítulo, que corresponde a los indicadores de coyuntura, se describen los siguientes numerales:

1. *Indicadores generales*, donde se evalúa el movimiento de sociedades en las Cámaras de Comercio de Bogotá, Facatativá y Girardot, con una cobertura de 104 municipios del departamento de Cundinamarca, sin incluir Bogotá, D.C., y se analizan las estadísticas sobre constituciones, reformas, liquidaciones y el capital neto, tanto en el número de empresas como en el capital de las mismas. 3. *Monetarios y financieros*, donde reseña el comportamiento de las fuentes, usos y cartera vencida del sistema financiero en Girardot. 4. *Fiscales*, dedicado a la situación fiscal de la administración central de la Gobernación de Cundinamarca y del municipio de Girardot, así como sus indicadores; el recaudo de impuestos nacionales en Girardot por parte de la Dirección de Impuestos y Aduanas Nacionales (DIAN); y el saldo de la deuda pública regional. 5. *Sector real*, presenta información sobre ganadería, en lo que respecta al sacrificio de ganado vacuno y porcino; construcción, con área aprobada en metros cuadrados y número de licencias aprobadas; servicios públicos en el municipio de Girardot, como acueducto y telefonía; y el transporte intermunicipal, donde se describen el movimiento de pasajeros y salida de vehículos en el Departamento.

## SIGLAS Y CONVENCIONES

CCB: Cámara de Comercio de Bogotá

CCG: Cámara de Comercio de Girardot

CIIU: Clasificación Industrial Internacional Uniforme

CONFIS: Consejo Superior de Política Fiscal

DANE: Departamento Administrativo Nacional de Estadística

DIAN: Dirección de Impuestos y Aduanas Nacionales

IPC: Índice de Precios al Consumidor

IVA: Impuesto al Valor Agregado

KWH: Kilovatios Hora

ETG: Empresa de Telecomunicaciones de Girardot S.A. -ESP

Acuagyr: Empresa de Aguas de Girardot, Ricaurte y la Región S.A. -ESP

PIB: Producto Interno Bruto

SPNF: Sector Público No Financiero

EPS: Empresa de Servicios Públicos

m<sup>2</sup>: Metros cuadrados

m<sup>3</sup>: Metros cúbicos

- Sin movimiento

-- No es aplicable o no se investiga

(-) No existen datos

(--) No comparable

(---) Información suspendida

(...) Información no disponible

0 Cantidad inferior a la unidad empleada o no significativa

p: Cifras provisionales

n.c. Cifra no comparable

v.e. Variación elevada

pr: Preliminar

r: Cifras revisadas

Tabla 1  
Indicadores económicos trimestrales nacionales  
2000 - 2001

| Indicadores económicos   | 2000 (trimestres) |          |          |          | 2001 (trimestres) |          |          |          |
|--|-------------------|----------|----------|----------|-------------------|----------|----------|----------|
|  | I                 | II       | III      | IV       | I                 | II       | III      | IV       |
| <b>Precios</b>   |                   |          |          |          |                   |          |          |          |
| IPC (variación % anual)  | 9,73              | 9,68     | 9,2      | 8,75     | 7,81              | 7,93     | 7,97     | 7,65     |
| IPC (variación % corrida)  | 5,39              | 6,98     | 7,73     | 8,75     | 4,49              | 6,17     | 6,96     | 7,65     |
| IPP (variación % anual)  | 13,68             | 15,63    | 12,92    | 11,04    | 10,93             | 10,10    | 8,08     | 6,93     |
| IPP (variación % corrida)  | 4,69              | 7,62     | 10,18    | 11,04    | 4,59              | 6,70     | 7,20     | 6,93     |
| <b>Tasas de interés</b>  |                   |          |          |          |                   |          |          |          |
| Tasa de interés pasiva nominal (% efectivo anual)                              | 11,2              | 11,7     | 12,5     | 13,1     | 13,3              | 12,7     | 12,3     | 11,4     |
| Tasa de interés activa nominal Banco República (% efectivo anual) <sup>1</sup> | 17,3              | 17,8     | 19,6     | 20,5     | 21,3              | 21,7     | 21,0     | 18,88    |
| <b>Producción, salarios y empleo</b>   |                   |          |          |          |                   |          |          |          |
| Crecimiento del PIB (variación acumulada corrida real %)                       | 1,82              | 2,43     | 2,77     | 2,81     | 1,72              | 1,68     | 1,44     | (...)    |
| Índice de producción real de la industria manufacturera                        |                   |          |          |          |                   |          |          |          |
| Total nacional con trilla de café (variación acumulada corrida real %)         | 6,56              | 8,29     | 10,10    | 9,69     | 5,19              | 4,11     | 2,31     | 1,22     |
| Total nacional sin trilla de café (variación acumulada corrida real %)         | 9,14              | 10,64    | 11,61    | 10,65    | 3,77              | 3,11     | 1,77     | 0,71     |
| Índice de salarios real de la industria manufacturera                          |                   |          |          |          |                   |          |          |          |
| Total nacional con trilla de café (variación acumulada corrida real %)         | 5,45              | 4,13     | 3,99     | 3,80     | 1,38              | 0,76     | 0,23     | -0,28    |
| Total nacional sin trilla de café (variación acumulada corrida real %)         | 5,44              | 4,13     | 4,01     | 3,81     | 1,39              | 0,75     | 0,22     | -0,29    |
| Tasa de empleo siete áreas metropolitanas (%) <sup>2</sup>                     | 50,9              | 50,8     | 51,5     | 51,9     | 52,0              | 51,8     | 52,3     | 54,4     |
| Tasa de desempleo siete áreas metropolitanas (%) <sup>2</sup>                  | 20,3              | 20,4     | 20,5     | 19,5     | 20,1              | 18,1     | 18,0     | 16,8     |
| <b>Agregados monetarios y crediticios</b>                                      |                   |          |          |          |                   |          |          |          |
| Base monetaria (variación % anual)   | 3,5               | 16,2     | 5,0      | 10,0     | 23,60             | 13,24    | 14,50    | 8,75     |
| M3 (variación % anual)   | 2,8               | 1,6      | 3,3      | 2,7      | 3,80              | 7,06     | 8,00     | 9,91     |
| Cartera neta en moneda legal (variación % anual)                               | -4,4              | -6,5     | -7,6     | -7,5     | -3,85             | -0,41    | 1,12     | -0,07    |
| Cartera neta en moneda extranjera (variación % anual)                          | -26,4             | -26,3    | -28,6    | -20,0    | -18,00            | -23,06   | -17,50   | -11,75   |
| Índice de la Bolsa de Bogotá - IBB   | 958,53            | 762,81   | 749,24   | 712,77   | 807,76            | 883,97   | (...)    | (...)    |
| Índice General Bolsa de Valores de Colombia - IGBC                             |                   |          |          |          |                   |          | 931,76   | 1.070,87 |
| <b>Sector externo</b>  |                   |          |          |          |                   |          |          |          |
| <b>Balanza de pagos</b>  |                   |          |          |          |                   |          |          |          |
| Cuenta corriente (US\$ millones)   | -20               | -42      | 234      | 183      | -687              | -433     | -223     | (...)    |
| Cuenta corriente (% del PIB) <sup>3</sup>                                      | -0,1              | -0,2     | 1,2      | 0,9      | -3,4              | -2,2     | -1,1     | (...)    |
| Cuenta de capital y financiera (US\$ millones)                                 | 80                | 33       | 67       | 374      | 883               | 474      | 233      | (...)    |
| Cuenta de capital y financiera (% del PIB) <sup>3</sup>                        | 0,4               | 0,2      | 0,3      | 1,8      | 4,4               | 2,4      | 1,1      | (...)    |
| <b>Comercio exterior de bienes y servicios</b>                                 |                   |          |          |          |                   |          |          |          |
| Exportaciones de bienes y servicios (US\$ millones)                            | 3.711             | 3.796    | 4.061    | 4.106    | 3.589             | 3.778    | 3.927    | (...)    |
| Exportaciones de bienes y servicios (variación % anual)                        | 25,8              | 13,3     | 10,6     | 4,3      | -3,3              | -0,5     | -3,3     | (...)    |
| Importaciones de bienes y servicios (US\$ millones)                            | 3.441             | 3.556    | 3.612    | 3.783    | 3.869             | 4.087    | 3.913    | (...)    |
| Importaciones de bienes y servicios (variación % anual)                        | 9,0               | 10,1     | 10,0     | 1,5      | 12,5              | 14,9     | 8,3      | (...)    |
| <b>Tasa de cambio</b>  |                   |          |          |          |                   |          |          |          |
| Nominal (promedio mensual \$ por dólar)  | 1.956,25          | 2.120,17 | 2.213,76 | 2.186,21 | 2.278,78          | 2.305,66 | 2.328,23 | 2.306,90 |
| Devaluación nominal (% anual)  | 27,26             | 23,50    | 9,67     | 18,97    | 18,40             | 7,47     | 5,42     | 2,78     |
| Real (1994=100 promedio) fin de trimestre                                      | 110,25            | 118,49   | 120,79   | 119,76   | 119,48            | 117,73   | 118,85   | 115,77   |
| Devaluación real (% anual)   | 13,30             | 11,79    | 0,53     | 8,04     | 8,37              | -0,65    | -1,60    | -3,30    |
| <b>Finanzas públicas <sup>4</sup></b>  |                   |          |          |          |                   |          |          |          |
| Ingresos gobierno nacional central (% del PIB)                                 | 15,5              | 13,4     | 14,6     | 11,3     | 18,0              | 16,0     | 15,7     | (...)    |
| Pagos gobierno nacional central (% del PIB)                                    | 19,5              | 18,9     | 17,5     | 23,2     | 21,4              | 22,0     | 18,4     | (...)    |
| Déficit(-)/superávit(+) del gobierno nacional central (% del PIB)              | -3,9              | -5,5     | -2,9     | -11,9    | -3,5              | -6,0     | -2,7     | (...)    |
| Ingresos del sector público no financiero (% del PIB)                          | 36,5              | 34,7     | 33,9     | 33,0     | 38,6              | 36,2     | (...)    | (...)    |
| Pagos del sector público no financiero (% del PIB)                             | 35,7              | 36,4     | 36,2     | 46,6     | 37,8              | 39,6     | (...)    | (...)    |
| Déficit(-)/superávit(+) del sector público no financiero (% del PIB)           | 0,8               | -1,6     | -2,3     | -13,7    | 0,8               | -3,4     | (...)    | (...)    |
| Saldo de la deuda del gobierno nacional (% del PIB)                            | 29,1              | 33,2     | 35,6     | 38,0     | 36,7              | 39,2     | 41,8     | (...)    |

Fuentes: Banco de la República, DANE, Ministerio de Hacienda, CONFIS- Dirección General de Crédito Público, Superintendencia Bancaria, Bolsa de Bogotá.

<sup>1</sup> Calculado como el promedio ponderado por monto de las tasas de crédito de: consumo, preferencial, ordinario y tesorería. Se estableció como la quinta parte de su desembolso.

<sup>2</sup> En 2000, el DANE realizó un proceso de revisión y actualización de la metodología de la Encuesta Nacional de Hogares (ENH), llamada ahora Encuesta Continua de Hogares (ECH), que incorpora los nuevos conceptos para la medición de las variables de ocupados y desocupados, entre otros. A partir de enero de 2001, en la ECH los datos de población (ocupada, desocupada e inactiva) se obtienen de las proyecciones demográficas de la Población en Edad de Trabajar (PET), estimados con base en los resultados del Censo de 1993, en lugar de las proyecciones en la Población Total (PT). Por lo anterior, a partir de la misma fecha las cifras no son comparables, y los datos correspondientes para las cuatro y las siete áreas metropolitanas, son calculados por el Banco de la República.

<sup>3</sup> Calculado con PIB trimestral en millones de pesos corrientes, fuente DANE.

<sup>4</sup> Las cifras del SPNF son netas de transferencias. Los flujos están calculados con el PIB trimestral y los saldos de deuda, con el PIB anual.



## II. INDICADORES DE COYUNTURA

### 1. INDICADORES GENERALES

#### 1.4 Movimiento de sociedades <sup>1</sup>

La actividad empresarial en el departamento de Cundinamarca en 2001, fue positiva, al crearse 1.260 nuevas empresas, superior en 21,1% al mismo período de 2000; el valor del capital constituido sumó \$52.361 millones, superando en seis veces al capital liquidado (\$8.540 millones). Así mismo, el capital neto registró un buen balance, al arrojar \$52.092 millones.

##### 1.4.1 Sociedades constituidas

**Cuadro 1**  
**Cundinamarca. Sociedades constituidas, según actividades económicas**  
**Enero a diciembre 2000 – 2001**

| Actividades económicas                                | Constituciones |         |       |         | Variación anual % |         |
|---|----------------|---------|-------|---------|-------------------|---------|
|   | 2000           |         | 2001  |         | No.               | Capital |
|   | No.            | Capital | No.   | Capital |                   |         |
| Total   | 846            | 43.233  | 1.260 | 52.361  | 48,9              | 21,1    |
| Agricultura, ganadería, caza y silvicultura           | 120            | 2.943   | 212   | 16.089  | 76,7              | 446,7   |
| Pesca   | 3              | 16      | 2     | 11      | -33,3             | -32,3   |
| Explotación de minas y canteras                       | 13             | 195     | 10    | 168     | -23,1             | -13,9   |
| Industria manufacturera                               | 90             | 7.245   | 134   | 21.646  | 48,9              | 198,8   |
| Suministro de electricidad, gas y agua                | 3              | 56      | 5     | 87      | 66,7              | 55,4    |
| Construcción  | 43             | 1.135   | 59    | 520     | 37,2              | -54,2   |
| Comercio y reparación de vehículos                    | 249            | 14.526  | 378   | 7.201   | 51,8              | -50,4   |
| Hoteles y restaurantes                                | 16             | 269     | 15    | 88      | -6,3              | -67,1   |
| Transporte, almacenamiento y comunicaciones           | 90             | 7.060   | 165   | 4.105   | 83,3              | -41,9   |
| Intermediación financiera                             | 8              | 3.978   | 10    | 43      | 25,0              | -98,9   |
| Actividades inmobiliarias y de alquiler               | 115            | 1.782   | 125   | 1.450   | 8,7               | -18,6   |
| Administración pública y defensa; seguridad social    | -              | -       | 4     | 3       | (-)               | (-)     |
| Educación   | 25             | 167     | 21    | 99      | -16,0             | -40,8   |
| Servicios sociales y de salud                         | 37             | 216     | 47    | 502     | 27,0              | 132,7   |
| Otras actividades de servicios comunitarios, sociales | 34             | 3.646   | 70    | 335     | 105,9             | -90,8   |
| Sin clasificar  | -              | -       | 3     | 14      | (-)               | (-)     |

Fuente: Cámaras de Comercio de Bogotá, Facatativá y Girardot.

Cálculos: Dirección de Estudios e Investigaciones, Vicepresidencia de Gestión Cívica y Social de la Cámara de Comercio de Bogotá

<sup>1</sup> Este documento incluye la información de 104 municipios de Cundinamarca. Se exceptúa la información de Bogotá D.C., que es analizada en el balance de la economía bogotana, que semestralmente publica la Cámara de Comercio de dicha ciudad.

En Cundinamarca, en el período de enero a diciembre de 2001, el número de nuevas empresas constituidas aumentó 48,1%, al pasar de 846 en 2000, a 1.260 en 2001; y el nuevo capital se incrementó 21,1%, al pasar de \$43.233 millones a \$52.361 millones en idéntico período de análisis.

La creación de nuevas empresas se incrementó en las actividades de: agricultura; industria; electricidad, gas y agua; construcción; comercio; transporte; intermediación financiera; actividades inmobiliarias; administración pública; servicios sociales y de salud; y otros servicios comunitarios; en tanto que en pesca; minas y canteras; hoteles; educación; y restaurantes, se crearon menos empresas. De otra parte, el incremento en el capital constituido estuvo asociado al buen desempeño en las actividades de: agricultura; industria; electricidad, gas y agua; y servicios sociales y de salud. De acuerdo con el capital constituido en 2001<sup>2</sup>, las empresas que se crearon lo hicieron con un monto menor.

La constitución de nuevas empresas presentó las siguientes características: en primer orden, en las actividades de agricultura, industria y comercio, se concentró el mayor valor del capital constituido, al pasar del 57,2% en 2000, a 85,8% en 2001. Así mismo, en estas actividades se aumentó la participación en el número de empresas constituidas en 3,2 puntos porcentuales, al pasar de 54,3% en 2000, a 57,5% en 2001.

En segundo lugar, el aumento del nuevo capital en 2001, estuvo determinado principalmente por la industria, al aumentar su participación de 16,8% en 2000, a 41,3% en 2001, en consecuencia, su tasa de crecimiento fue de 198,8%, al totalizar \$21.646 millones.

Y por último, al establecer la comparación en el período de enero a diciembre de 2000 respecto a 2001, en la mayoría de las actividades productivas la constitución

---

<sup>2</sup> En 2000, en promedio cada empresa nueva se creó con un capital de \$51.1 millones, mientras que en 2001, sólo alcanzó a \$41,6 millones.

de capital fue inferior; es así como en comercio y transporte se redujo a la mitad, y en la intermediación financiera, el capital constituido no alcanzó el 1% (cuadro1).

**Gráfico 1**  
Cundinamarca. Sociedades constituidas, según actividades económicas  
Enero a diciembre 2000 – 2001

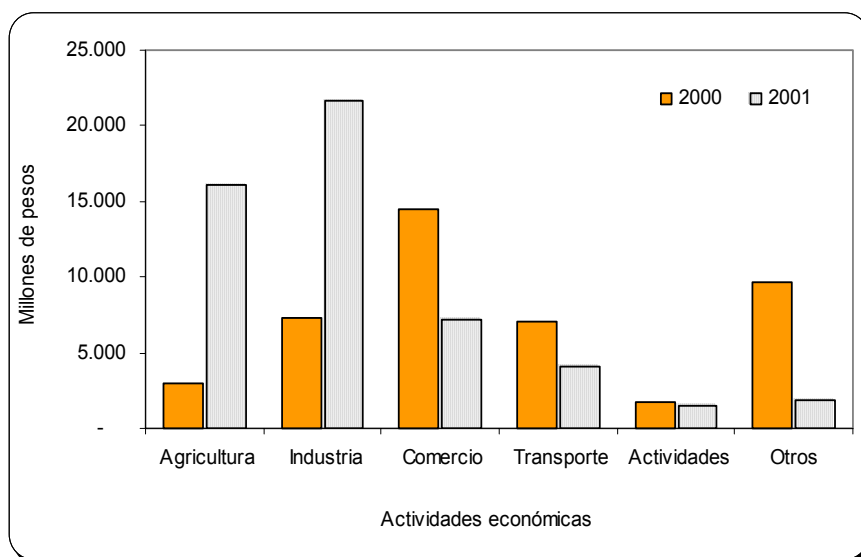

Fuente: Cámaras de Comercio de Bogotá, Facatativá y Girardot.

### 1.4.2 Sociedades reformadas<sup>3</sup>

En 2001, el saldo de las reformas de capital (aumentos menos disminuciones de capital) fue positivo y menor en 37,4% a los resultados obtenidos en 2000, al pasar de \$8.271 millones a \$13.210 millones, en igual período de análisis.

En el acumulado de enero a diciembre de 2001, se destacó que en todas las actividades económicas, a excepción de la industria manufacturera, se registró un saldo positivo en las reformas de capital. Los mayores aportes correspondieron a las actividades de comercio y actividades inmobiliarias, que mostraron tasas negativas del 78,8% y 0,2%, respectivamente. En general, en la mayoría de las actividades, los aumentos de capital fueron mayores que las disminuciones.

<sup>3</sup> Las reformas de capital se definen como la diferencia entre los aumentos y disminuciones de capital; en este sentido, es un balance.

Al establecer la comparación en el capital reformado en 2001 respecto a 2000, se registraron tasas de crecimiento en las actividades de: suministro de electricidad, gas y agua, 482,9%; construcción, 35,4%; educación, 910,0%; servicios sociales y de salud, 19,5%; y otras actividades de servicios comunitarios, 493,3% (cuadro 2).

**Cuadro 2**  
**Cundinamarca. Sociedades reformadas, según actividades económicas**  
**Enero a diciembre 2000 – 2001**

| Actividades económicas                                | Millones de pesos |        |                      |
|---|-------------------|--------|----------------------|
|   | Enero a diciembre |        | Variación %<br>anual |
|   | 2000              | 2001   |                      |
| Total   | 13.210            | 8.271  | -37,4                |
| Agricultura, ganadería, caza y silvicultura           | -9.524            | 221    | 102,3                |
| Pesca   | 549               | 0      | -100,0               |
| Explotación de minas y canteras                       | 570               | 24     | -95,8                |
| Industria manufacturera                               | 5.030             | -3.591 | -171,4               |
| Suministro de electricidad, gas y agua                | 70                | 408    | 482,9                |
| Construcción  | 486               | 658    | 35,4                 |
| Comercio y reparación de vehículos                    | 19.686            | 4.165  | -78,8                |
| Hoteles y restaurantes                                | -                 | -      | (--)                 |
| Transporte, almacenamiento y comunicaciones           | -13.801           | 986    | 107,1                |
| Intermediación financiera                             | 5.589             | 12     | -99,8                |
| Actividades inmobiliarias y de alquiler               | 3.440             | 3.432  | -0,2                 |
| Administración pública y defensa; seguridad social    | 80                | 0      | -100,0               |
| Educación   | 30                | 303    | 910,0                |
| Servicios sociales y de salud                         | 912               | 1.089  | 19,5                 |
| Otras actividades de servicios comunitarios, sociales | 93                | 553    | 493,3                |
| Sin clasificar  | 0                 | 12     | (--)                 |

Fuente: Cámaras de Comercio de Bogotá, Facatativá y Girardot.

Cálculos: Dirección de Estudios e Investigaciones, Vicepresidencia de Gestión Cívica y Social de la Cámara de Comercio de Bogotá

**Gráfico 2**  
**Cundinamarca. Sociedades reformadas, según actividades económicas**  
**Enero a diciembre 2000 – 2001**

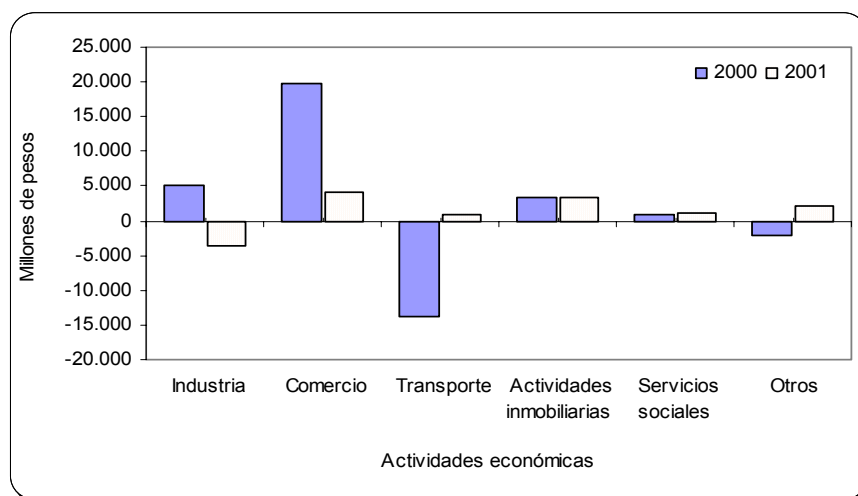

Fuente: Cámaras de Comercio de Bogotá, Facatativá y Girardot.

### 1.4.3 Sociedades disueltas

**Cuadro 3**  
**Cundinamarca. Sociedades disueltas, según actividades económicas**  
**Enero a diciembre 2000 – 2001**

| Actividades económicas                                | Enero a diciembre |         |      |         | Millones de pesos |         |
|---|-------------------|---------|------|---------|-------------------|---------|
|   | 2000              |         | 2001 |         | Variación anual % |         |
|   | No.               | Capital | No.  | Capital | No.               | Capital |
| Total   | 103               | 86.691  | 128  | 8.540   | 24,3              | -90,1   |
| Agricultura, ganadería, caza y silvicultura           | 6                 | 926     | 11   | 5.922   | 83,3              | v.e.    |
| Pesca   | -                 | -       | -    | -       | (-)               | (-)     |
| Explotación de minas y canteras                       | -                 | -       | 1    | 20      | (-)               | (-)     |
| Industria manufacturera                               | 15                | 78.511  | 21   | 685     | 40,0              | -99,1   |
| Suministro de electricidad, gas y agua                | 1                 | 300     | 1    | 0       | 0,0               | -100,0  |
| Construcción  | 5                 | 234     | 5    | 676     | 0,0               | 189,5   |
| Comercio y reparación de vehículos                    | 33                | 3.487   | 45   | 823     | 36,4              | -76,4   |
| Hoteles y restaurantes                                | 3                 | 121     | 4    | 15      | 33,3              | -87,6   |
| Transporte, almacenamiento y comunicaciones           | 4                 | 110     | 8    | 46      | 100,0             | -58,2   |
| Intermediación financiera                             | 4                 | 1.726   | 3    | 55      | -25,0             | -96,8   |
| Actividades inmobiliarias y de alquiler               | 16                | 592     | 17   | 236     | 6,3               | -60,1   |
| Administración pública y defensa; seguridad social    | -                 | -       | -    | -       | (-)               | (-)     |
| Educación   | 3                 | 216     | 2    | 4       | -33,3             | -98,1   |
| Servicios sociales y de salud                         | 9                 | 202     | 4    | 36      | -55,6             | -82,4   |
| Otras actividades de servicios comunitarios, sociales | 4                 | 268     | 6    | 22      | 50,0              | -91,9   |
| Sin clasificar  | -                 | -       | -    | -       | (-)               | (-)     |

Fuente: Cámaras de Comercio de Bogotá, Facatativá y Girardot

Cálculos: Dirección de Estudios e Investigaciones, Vicepresidencia de Gestión Cívica y Social de la Cámara de Comercio de Bogotá

En Cundinamarca, el saldo de las sociedades disueltas en 2001, ascendió a \$8.540 millones, arrojando una disminución del 90,1% frente al total registrando en 2000; y el número de empresas que cerraron sus operaciones se incrementó en 24,3%, al pasar de 103 a 128, en igual período de estudio.

Por actividades económicas, la agricultura aportó el 69,3% con un capital liquidado de \$5.922 millones; seguido por comercio con 9,6%, \$823 millones; y la industria que había concentrado el 90,6% en 2000, reportó el 8,0% en 2001 por un valor de \$685 millones. En las demás actividades en 2001, la liquidación de capital no superó los \$250 millones (cuadro 3).

**Gráfico 3**  
**Cundinamarca. Sociedades disueltas, según actividades económicas**  
**Enero a diciembre 2000 – 2001**

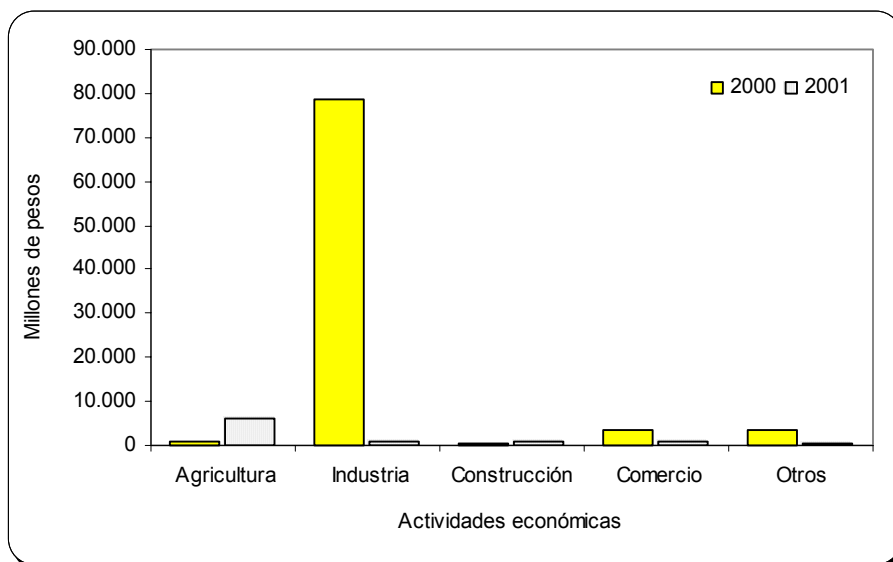

Fuente: Cámaras de Comercio de Bogotá, Facatativá y Girardot.

#### 1.4.4 Capital neto suscrito<sup>4</sup>

El balance del movimiento de sociedades en Cundinamarca, en el acumulado de los cuatro trimestres de 2001, arrojó resultados positivos; es así como al establecer variaciones absolutas frente a 2000, en la constitución de nuevas sociedades se crearon 414 empresas más por un valor de \$9.128 millones; las reformas de capital descendieron \$4.939 millones; y siguiendo la misma tendencia, 25 sociedades disolvieron su capital por un valor de \$78.151 millones.

La inversión neta entre enero y diciembre de 2001, contabilizó \$52.092 millones, en tanto que en 2000, totalizó un saldo negativo de \$30.248 millones, jalonado por el sector de la industria con -\$66.236 millones. Por actividades económicas en 2001, mostraron un buen desempeño agricultura, industria manufacturera y comercio, que en conjunto aportaron un incremento de \$38.301 millones, cuando el año anterior sumaron una inversión de - \$43.018 millones.

<sup>4</sup> El capital neto suscrito se deduce de la siguiente relación: capital constituido – capital liquidado + aumentos de capital – disminuciones de capital.

Entre las características más importantes del capital neto suscrito, se encuentra que en todas las actividades se registraron cifras positivas; situación adversa presentó la actividad de intermediación financiera, al registrar un saldo negativo por un valor mínimo de un millón de pesos.

**Cuadro 4**  
**Cundinamarca. Inversión neta, según actividades económicas**  
**Enero a diciembre 2000 – 2001**

| Actividades económicas                                | Millones de pesos |        |             |
|---|-------------------|--------|-------------|
|   | Enero a diciembre |        | Variación % |
|   | 2000              | 2001   | Anual       |
| Total   | -30.248           | 52.092 | 272,2       |
| Agricultura, ganadería, caza y silvicultura           | -7.507            | 10.388 | 238,4       |
| Pesca   | 566               | 11     | -98,0       |
| Explotación de minas y canteras                       | 765               | 172    | -77,5       |
| Industria manufacturera                               | -66.236           | 17.370 | 126,2       |
| Suministro de electricidad, gas y agua                | -174              | 495    | 384,5       |
| Construcción  | 1.387             | 502    | -63,8       |
| Comercio y reparación de vehículos                    | 30.725            | 10.543 | -65,7       |
| Hoteles y restaurantes                                | 148               | 73     | -50,4       |
| Transporte, almacenamiento y comunicaciones           | -6.850            | 5.045  | 173,6       |
| Intermediación financiera                             | 7.841             | -1     | -100,0      |
| Actividades inmobiliarias y de alquiler               | 4.630             | 4.646  | 0,3         |
| Administración pública y defensa; seguridad social    | 80                | 3      | -96,4       |
| Educación   | -18               | 398    | v.e.        |
| Servicios sociales y de salud                         | 926               | 1.556  | 68,1        |
| Otras actividades de servicios comunitarios, sociales | 3.471             | 867    | -75,0       |
| Sin clasificar  | 0                 | 26     | (-)         |

Fuente: Cámaras de Comercio de Bogotá, Facatativá y Girardot.

Cálculos: Dirección de Estudios e Investigaciones, Vicepresidencia de Gestión Cívica y Social de la Cámara de Comercio de Bogotá

### 3. MONETARIOS Y FINANCIEROS

#### 3.2 Financieros

##### 3.2.1 Fuentes de recursos

**Cuadro 5**  
**Girardot. Saldos de las fuentes de recursos del sistema financiero**  
**Diciembre de 2001**

Millones de pesos

| Concepto                               | Saldos a fin de<br>diciembre<br>2001 | Variaciones |       |          |       |
|--|--------------------------------------|-------------|-------|----------|-------|
|  |                                      | Trimestral  |       | Anual    |       |
|  |                                      | Absoluta    | %     | Absoluta | %     |
| Total <sup>1</sup>                     | 112.149                              | -4.393      | -3,8  | 8.585    | 8,3   |
| Depósitos en cuenta corriente          | 13.633                               | -4.566      | -25,1 | 2.506    | 22,5  |
| Certificados de depósito a término     | 45.593                               | -1.088      | -2,3  | 686      | 1,5   |
| Depósitos de ahorro                    | 45.896                               | 3.727       | 8,8   | 7.846    | 20,6  |
| Certificados de ahorro valor constante | 124                                  | -55         | -30,6 | -22      | -15,3 |
| Otros depósitos y obligaciones en m/l  | 6.904                                | -2.411      | -25,9 | -2.430   | -26,0 |

Fuente: Entidades financieras

<sup>1</sup> Incluye los bancos comerciales: Bogotá, Popular, Bancafé, Santander, Bancolombia, Ganadero, Occidente, Megabanco, Davivienda, Caja Social, Conavi, Colmena, AV Villas y Granahorrar.

Al finalizar diciembre de 2001, las principales fuentes de recursos del sistema financiero de Girardot registró un total de \$112.149 millones, superando en 8,3% a las reportadas en el mismo período de 2000. Cabe mencionar que durante 2001, mantuvieron un promedio de captación de \$108.305 millones.

El saldo del total de las fuentes de recursos entre el tercer y cuarto trimestres de 2001, arrojó un descenso de 3,8%, al dejar de percibir \$4.393 millones. Este resultado obedece en gran medida, al movimiento de recursos que generó durante el tercer trimestre de 2001, el cierre de la planta de Bavaria ubicada en esta ciudad.

Discriminadas las fuentes internamente, se observó que durante los cuatro trimestres de 2001, los promedios de participación se mantuvieron estables. Así, los certificados de depósito a término aportaron el 42,2%; los depósitos de ahorro, 38,4%; y los depósitos en cuenta corriente, 13,3%. Cifras semejantes se



presentaron durante 2000, cuando los primeros disminuyeron un punto porcentual, los segundos permanecieron estables y los terceros se incrementaron en 2 puntos porcentuales.

Al finalizar el cuarto trimestre de 2001, en los bancos comerciales los rubros de mayor participación en la captación de efectivo, frente al total de las fuentes, fueron los certificados de depósito a término y los depósitos de ahorro, que constituyeron el 82%, en tanto que para 2000, los mismos concentraron el 81%.

De acuerdo con información reportada por la Superintendencia Bancaria, a diciembre de 2001, la ciudad de Girardot frente al total del departamento de Cundinamarca, aportó en las captaciones por certificados de depósito a término el 17%; en cuentas de ahorro, 9%; y en cuentas corrientes, 7%.

**Gráfico 4**  
Girardot. Saldos de las fuentes de recursos del sistema financiero,  
según trimestres 2000 - 2001

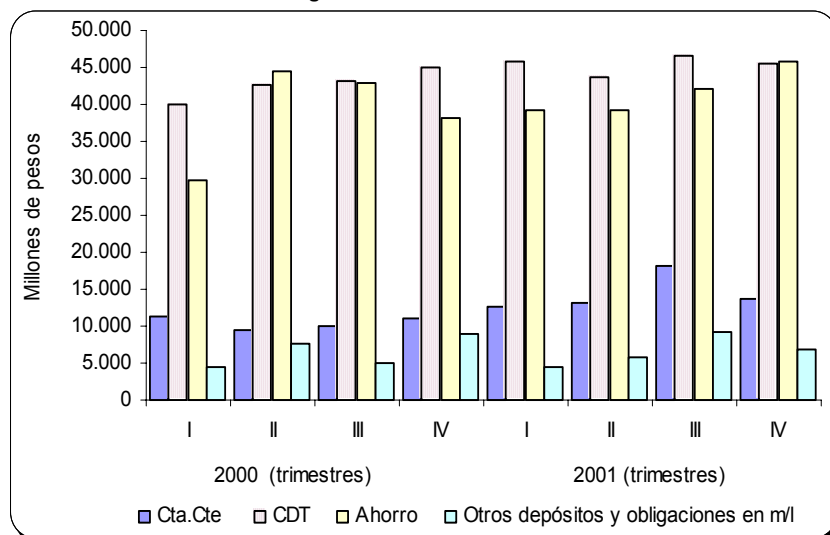

Fuente: Entidades financieras

### 3.2.2 Usos de recursos

El consolidado de los principales usos de recursos del sector financiero en Girardot, totalizó \$169.916 millones en el último trimestre de 2001, cifra inferior en

\$12.393 millones (6,8%) al saldo registrado en diciembre del año anterior. Así mismo, entre el tercer y cuarto trimestres de 2001, su incremento fue de \$12.498 millones (7,9%), crecimiento causado por el rubro otros usos en moneda legal, al presentar una variación absoluta de \$14.226 millones.

El saldo del total de la cartera bruta del sector financiero en Girardot, en el cuarto trimestre de 2001, descendió \$3.656 millones (2,8%) respecto al mismo período de 2000; igualmente ocurrió frente al trimestre anterior, cuando disminuyó \$1.728 millones (1,3%).

De acuerdo con la composición de la cartera en diciembre de 2001, la vigente aportó el 81%, y el restante 19%, lo concentró la vencida, mientras que al finalizar el tercer trimestre de 2001, se registraron porcentajes del 77% y 23%, respectivamente.

**Cuadro 6**  
**Girardot. Saldos de los usos de los recursos del sistema financiero**  
**Diciembre de 2001**

| Concepto           | Saldos a fin de<br>diciembre<br>2001 | Variaciones       |       |          |       |
|--------------------|--------------------------------------|-------------------|-------|----------|-------|
|                    |                                      | Trimestral        |       | Anual    |       |
|                    |                                      | Absoluta          | %     | Absoluta | %     |
|                    |                                      | Millones de pesos |       |          |       |
| Total <sup>1</sup> | 169.916                              | 12.498            | 7,9   | -12.393  | -6,8  |
| Cartera vigente    | 104.181                              | 2.944             | 2,9   | 662      | 0,6   |
| Cartera vencida    | 24.925                               | -4.673            | -15,8 | -4.320   | -14,8 |
| Otros usos en m/l  | 40.810                               | 14.226            | 53,5  | -8.736   | -17,6 |

Fuente: Entidades financieras

<sup>1</sup> Incluye los bancos comerciales: Bogotá, Popular, Bancafé, Santander, Bancolombia, Ganadero, Occidente, Megabanco, Davivienda, Caja Social, Conavi, Colmena, AV Villas y Granahorrar.

La demanda por los créditos representados en la cartera vigente al terminar 2001, aumentó \$2.944 millones (2,9%) frente al trimestre anterior, jalonado por la cartera hipotecaria al aumentar \$18.214 millones; en consecuencia, este tipo de portafolio en Girardot se reactivó al finalizar el año. Así mismo, al establecer la comparación

frente al mismo período de 2000, su incremento fue de 0,6%; situación adversa presentó la cartera vencida, al disminuir \$4.320 millones (14,8%) en año completo.

**Gráfico 5**  
Girardot. Saldos carteras vigente y vencida del sistema financiero  
1999 – 2001

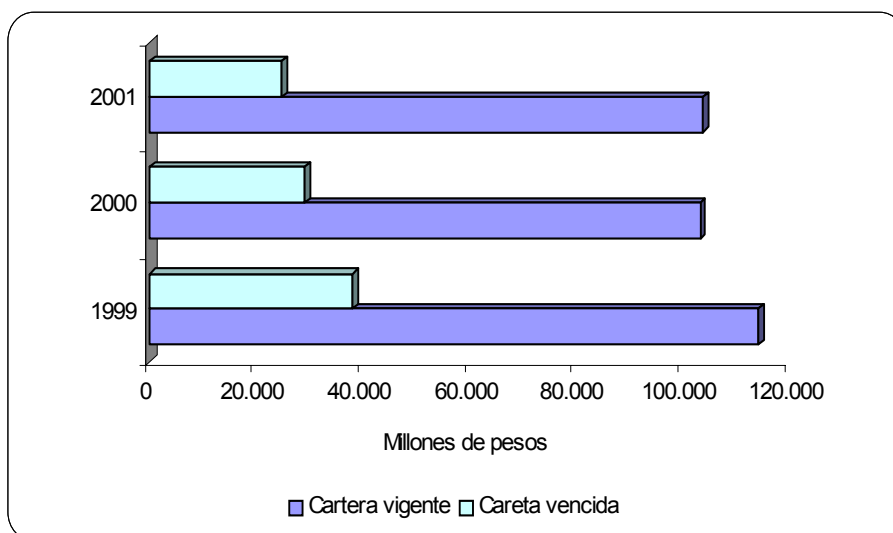

Fuente: Entidades financieras

### 3.2.3 Cartera vencida

**Cuadro 7**  
Girardot. Cartera vencida del sistema financiero, según destino del crédito  
2000(diciembre) – 2001(septiembre - diciembre)

| Concepto    | Millones de pesos |  |            |           |               |       |
|-------------|-------------------|--|------------|-----------|---------------|-------|
|             | 2000              |  | 2001       |           | Variaciones % |       |
|             | Diciembre         |  | Septiembre | Diciembre | Trimestral    | Anual |
| Total       | 29.242,1          |  | 26.609,6   | 24.922,9  | -6,3          | -14,8 |
| Hipotecaria | 22.483,1          |  | 19.601,8   | 18.724,4  | -4,5          | -16,7 |
| Comercial   | 5.133,0           |  | 4.238,0    | 3.975,6   | -6,2          | -22,5 |
| Consumo     | 1.626,0           |  | 2.769,8    | 2.222,9   | -19,7         | 36,7  |

Fuente: Entidades financieras

Los bancos comerciales en Girardot, al finalizar diciembre de 2001, lograron disminuir sus créditos en mora 6,3% respecto al tercer trimestre del mismo año, reducción que se atribuye en primer orden, a los créditos de consumo, que

decrecieron 19,7%; seguido por los comerciales, 6,2%, equivalentes a una baja entre las dos carteras de \$809,3 millones.

Por modalidad de crédito, en el cuarto trimestre de 2001, las carteras vencidas, hipotecaria y comercial, disminuyeron \$3.759 millones y \$1.157 millones, respectivamente, frente al mismo período del año anterior; en tanto el crédito de consumo que se encontraba en mora, se incrementó 36,7%, al pasar de \$1.626 millones a \$2.222,9 millones.

De esta manera al concluir diciembre de 2001, de cada \$100 que se tenían prestados por los bancos comerciales, \$19 se encontraban en mora; mientras que para el año anterior, se ubicó en \$22. Relación que permite deducir que las entidades bancarias de la Ciudad se preocuparon por que el indicador de calidad de la cartera de 2001 obtuviera una recuperación de 3 puntos porcentuales en el año completo.

**Gráfico 6**  
Girardot. Indicador de calidad de la cartera del sistema financiero,  
según trimestres 2000 - 2001

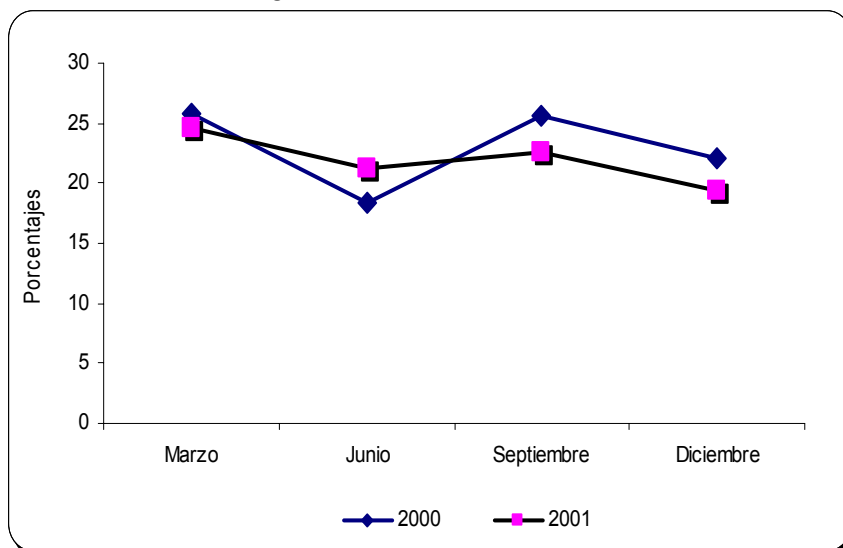

Fuente: Entidades financieras

## 4. FISCALES

### 4.1 Ejecuciones presupuestales

#### 4.1.1 Administración central – Gobernación de Cundinamarca

**Cuadro 8**  
**Cundinamarca. Situación fiscal administración central departamental, según variables económicas**  
**2000 - 2001<sup>P</sup>**

Millones de pesos

| Variables económicas                         | 2000       | 2001      | Variación  |          |
|--|------------|-----------|------------|----------|
|  |            |           | Absoluta   | Relativa |
| Ingresos (A+D)                               | 674.936,3  | 760.192,8 | 85.256,5   | 12,6     |
| A. Ingresos corrientes                       | 673.246,0  | 759.004,8 | 85.758,7   | 12,7     |
| A.1. Ingresos tributarios                    | 278.735,9  | 307.783,8 | 29.047,8   | 10,4     |
| Valorización                                 | 367,3      | 235,2     | -132,1     | -36,0    |
| Cigarrillos                                  | 20.086,4   | 21.757,8  | 1.671,4    | 8,3      |
| Cerveza                                      | 67.021,5   | 69.409,4  | 2.387,9    | 3,6      |
| Licores                                      | 79.648,5   | 99.449,7  | 19.801,2   | 24,9     |
| Timbre, circulación y tránsito               | 38.185,7   | 38.261,3  | 75,6       | 0,2      |
| Registro y anotación                         | 50.601,2   | 52.092,5  | 1.491,3    | 2,9      |
| Sobretasa a la gasolina                      | 13.917,2   | 15.790,9  | 1.873,7    | 13,5     |
| Otros  | 8.908,1    | 10.787,0  | 1.878,9    | 21,1     |
| A.2. Ingresos no tributarios                 | 47.253,6   | 53.925,2  | 6.671,6    | 14,1     |
| Ingresos de la propiedad                     | 2.815,8    | 4.452,9   | 1.637,0    | 58,1     |
| Ingresos por servicios y operaciones         | 7.234,3    | 5.596,9   | -1.637,4   | -22,6    |
| Otros  | 37.203,5   | 43.875,5  | 6.672,0    | 17,9     |
| A.3. Ingresos por transferencias             | 347.256,5  | 397.295,8 | 50.039,3   | 14,4     |
| A.3.1. Nacional                              | 333.726,3  | 382.566,7 | 48.840,3   | 14,6     |
| Nación central                               | 310.396,9  | 337.257,9 | 26.861,0   | 8,7      |
| Entidades descentralizadas                   | 21.177,3   | 39.083,0  | 17.905,7   | 84,6     |
| Empresas de bienes y servicios               | 2.152,1    | 6.225,8   | 4.073,7    | 189,3    |
| A.3.2. Departamental                         | 13.530,2   | 13.445,1  | -85,1      | -0,6     |
| Entidades descentralizadas                   | 1.755,5    | 311,4     | -1.444,1   | -82,3    |
| Empresas de bienes y servicios               | 11.774,7   | 13.133,7  | 1.359,0    | 11,5     |
| A.3.5. Otros                                 | 0,0        | 1.284,0   | 1.284,0    | (--)     |
| Gastos (B+E)                                 | 805.771,2  | 844.021,0 | 38.249,8   | 4,7      |
| B. Gastos corrientes                         | 663.650,4  | 759.058,5 | 95.408,1   | 14,4     |
| B.1. Funcionamiento                          | 530.323,9  | 633.068,2 | 102.744,3  | 19,4     |
| Remuneración del trabajo                     | 149.653,6  | 474.231,7 | 324.578,2  | 216,9    |
| Compra de bienes y servicios de consumo      | 310.183,3  | 40.521,5  | -269.661,8 | -86,9    |
| Régimen subsidiado de salud                  | 31.044,9   | 85.629,0  | 54.584,1   | 175,8    |
| Gastos en especie pero no en dinero          | 39.442,2   | 32.686,0  | -6.756,2   | -17,1    |
| B.2. Intereses y comisiones de deuda pública | 31.880,0   | 33.392,6  | 1.512,6    | 4,7      |
| Interna                                      | 31.880,0   | 33.392,6  | 1.512,6    | 4,7      |
| B.3. Gastos por transferencias               | 101.446,5  | 92.597,7  | -8.848,8   | -8,7     |
| B.3.1. Nacional                              | 1.820,2    | 1.949,5   | 129,3      | 7,1      |
| Entidades descentralizadas                   | 1.820,2    | 1.949,5   | 129,3      | 7,1      |
| B.3.2. Departamental                         | 91.472,0   | 84.880,1  | -6.591,9   | -7,2     |
| Entidades descentralizadas                   | 91.162,0   | 84.880,1  | -6.281,9   | -6,9     |
| Empresas de bienes y servicios               | 310,0      | 0,0       | -310,0     | -100,0   |
| B.3.4. Otros                                 | 8.154,3    | 5.768,1   | -2.386,2   | -29,3    |
| C. Déficit o ahorro corriente (A-B)          | 9.595,6    | -53,7     | -9.649,3   | -100,6   |
| D. Ingresos de capital                       | 1.690,3    | 1.188,0   | -502,3     | -29,7    |
| Transferencias de capital                    | 0,0        | 1.188,0   | 1.188,0    | (--)     |
| Aportes de cofinanciación                    | 1.690,3    | 0,0       | -1.690,3   | -100,0   |
| E. Gastos de capital                         | 142.120,8  | 84.962,5  | -57.158,3  | -40,2    |
| Formación bruta de capital                   | 135.506,5  | 81.092,1  | -54.414,4  | -40,2    |
| Otros  | 6.614,3    | 3.870,4   | -2.743,9   | -41,5    |
| F. Préstamo neto                             | 1.601,0    | 2.775,0   | 1.174,0    | 73,3     |
| G. Déficit o superávit total (C+D-E-F)       | -132.435,8 | -86.603,2 | 45.832,6   | -34,6    |
| H. Financiamiento                            | 132.435,8  | 86.603,2  | -45.832,6  | -34,6    |
| H.2. Interno                                 | 1.498,8    | -2.451,4  | -3.950,2   | -263,6   |
| Desembolsos                                  | 21.000,0   | 30.200,0  | 9.200,0    | 43,8     |
| Amortizaciones                               | 19.501,2   | 32.651,4  | 13.150,2   | 67,4     |
| H.3. Variación de depósitos                  | 145.922,6  | -38.185,2 | -184.107,8 | -126,2   |
| H.4. Otros                                   | -14.985,5  | 127.239,9 | 142.225,4  | -949,1   |

Fuente: Ejecución presupuestal

Las finanzas de la Gobernación de Cundinamarca para 2002, alcanzaron un déficit total de \$86.603,2 millones. Este resultado es el producto de un mayor valor ejecutado en los gastos totales por \$844.021,0 millones sobre el recaudo de los ingresos totales en \$760.192,8 millones; en consecuencia, el Departamento se financió con desembolsos por \$30.200,0 millones, superando en 43,8% a los desembolsos obtenidos en 2000.

Los ingresos corrientes sumaron \$759.004,8 millones en diciembre de 2001, monto superior en \$85.758,7 millones (12,7%) a lo percibido en el mismo período del año anterior. El comportamiento de este incremento se debe en buena parte, al aumento en \$50.039,3 millones en los ingresos por transferencias que totalizaron \$397.295,8 millones, en donde la nación central aportó un valor de \$48.840,4 millones.

Por otra parte, los ingresos tributarios al terminar diciembre de 2001, disminuyeron su participación frente a los ingresos corrientes, en 0,8 puntos porcentuales, al pasar de 41,4% en 2000 a 40,6% en 2001. Así mismo, reportaron un avance de \$29.047,8 millones (10,4%), jalonados por los tributos en licores, cerveza y sobretasa a la gasolina, que arrojaron variaciones absolutas de \$19.801,2 millones, \$2.387,9 millones y \$1.873,7 millones, respectivamente.

Siguiendo el buen comportamiento de los ingresos tributarios, los no tributarios registraron un crecimiento de \$6.671,6 millones (14,1%) como consecuencia del incremento en los ingresos de la propiedad en \$1.637 millones y el rubro "otros", con \$6.672 millones.

**Gráfico 7**  
**Cundinamarca. Ingresos de la administración central departamental**  
**2000 - 2001**

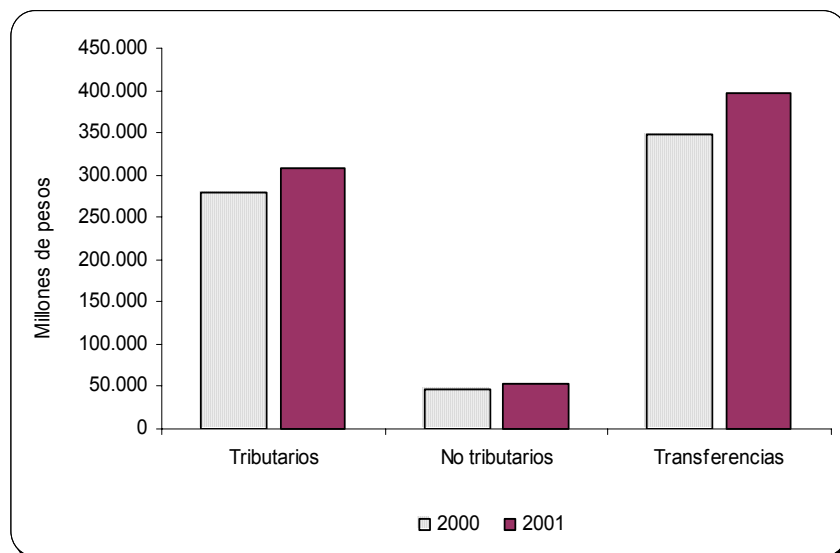

Fuente: Ejecución presupuestal

El comportamiento de los gastos totales de la Gobernación de Cundinamarca en 2001, mostró un avance del 4,7% al pasar de \$805.771,2 millones en 2000 a \$844.021,0 millones en 2001. Siguiendo la misma tendencia, los gastos corrientes se incrementaron en \$95.408,1 millones (14,4%).

Por rubros de gastos corrientes, crecieron los de funcionamiento e intereses y comisiones de deuda pública en 19,4% y 4,7%; situación contraria presentó los gastos por transferencias, al descender \$848,8 millones (8,7%), influenciados por las transferencias departamentales con variación negativa de \$6.591,9 millones.

Dentro de los pagos de funcionamiento, aumentaron remuneración al trabajo \$324.578,2 millones y régimen subsidiado en salud \$54.584,1 millones. Situación adversa registraron compra de bienes y servicios de consumo y gastos en especie pero no en dinero, que disminuyeron \$269.661,8 millones y \$6.756,2 millones, en su orden. Los gastos de capital representados en la adquisición de activos fijos en 2001 arrojaron un valor de \$84.962,5 millones, reflejando un decrecimiento del 40,2% al confrontarlos con igual período de 2000.

**Gráfico 8**  
**Cundinamarca. Gastos de la administración central departamental**  
**2000 - 2001**

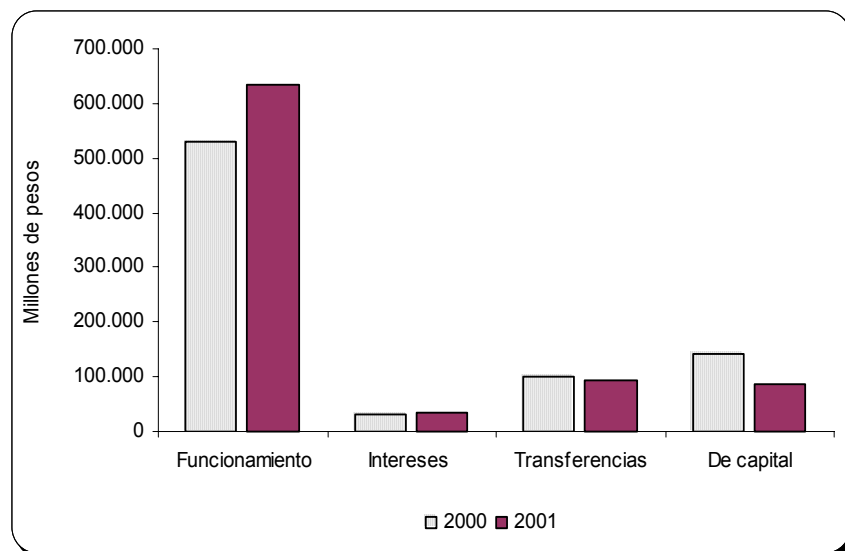

Fuente: Ejecución presupuestal

#### 4.1.1.1 Indicadores fiscales

**Cuadro 9**  
**Cundinamarca. Indicadores fiscales del gobierno central**  
**2000 - 2001<sup>p</sup>**

| Indicador    | Porcentajes     |      |  |      |   |      |                      |      |                             |       |   |           |
|--------------|-----------------|------|--|------|---|------|----------------------|------|-----------------------------|-------|---|-----------|
|              | Esfuerzo fiscal |      | Participación pago de intereses en los ingresos corrientes |      | Participación pago de funcionamiento en los ingresos corrientes |      | Grado de dependencia |      | Capacidad de generar ahorro |       | Déficit o superávit total (millones de pesos) |           |
|              | 2000            | 2001 | 2000   | 2001 | 2000  | 2001 | 2000                 | 2001 | 2000                        | 2001  | 2000  | 2001      |
| Cundinamarca | 41,4            | 40,6 | 4,7  | 4,4  | 78,8  | 83,4 | 51,5                 | 52,3 | 1,4                         | -0,01 | -132.435,8                                    | -86.603,2 |

Fuente: Ejecución presupuestal

Cálculos: Banco de la República. Estudios Económicos - Girardot

Esfuerzo fiscal = (Ingresos tributarios / ingresos corrientes) \* 100

Grado de dependencia = (Transferencias / ingresos totales) \* 100

Capacidad de generar ahorro = (Ahorro corriente / ingresos corrientes) \* 100

Participación pago de intereses en los ingresos corrientes = (Intereses de la deuda / ingresos corrientes) \* 100

Participación pago de funcionamiento en los ingresos corrientes = (Pago de funcionamiento / ingresos corrientes) \* 100

p: Cifras provisionales

Las finanzas de la Gobernación de Cundinamarca registraron en diciembre de 2000 y 2001, un déficit total de \$132.435,8 millones y \$86.603,2 millones, respectivamente, arrojando una recuperación de \$45.832,6 millones. La capacidad de generar ahorro arrojó el 1,4% en 2000, en tanto que en 2001 exhibió el 0,01% como consecuencia del equilibrio que mostraron tanto los ingresos como



gastos corrientes, al sumar \$759.004,8 millones y \$759.058,5 millones, en su orden, en 2001.

Los ingresos corrientes alcanzaron a cubrir la totalidad de los gastos de funcionamiento en 78,8% y 83,4% en diciembre de 2000 y 2001, respectivamente; este incremento de 4,6 puntos porcentuales obedece al mayor aumento de los gastos (\$102.744,3 millones) sobre los ingresos corrientes (\$85.758,7 millones), en igual período de análisis.

El volumen de recaudo tributario representado en el esfuerzo fiscal, participó con el 41,4% en el cuarto trimestre de 2000 y 40,6% en diciembre de 2001; este decrecimiento de 1,9% es el resultado del mayor incremento de los ingresos corrientes de 12,7%, sobre el buen desempeño de los ingresos tributarios, que mostraron un crecimiento de 10,4%. Por último, la participación en el pago de intereses en los ingresos corrientes, disminuyó al pasar del 4,7% al 4,4% en diciembre de 2001.

#### **4.1.2 Administración central – Municipio de Girardot**

Al cierre del cuarto trimestre de 2001, el saldo de los ingresos totales acumulados en el año de la administración pública de Girardot, ascendió a \$17.331,5 millones, alcanzando un incremento de 7,1% respecto a igual período de 2000. Este comportamiento está asociado con el aumento de \$1.801,9 millones en los ingresos corrientes, en tanto que los ingresos de capital por concepto de transferencias, redujeron su aporte en \$652,5 millones.

Los ingresos tributarios a diciembre de 2001, aportaron el 49,2% de los ingresos corrientes, al sumar \$17.311,0 millones, superando en 11,6% al reportado en igual mes de 2000. Sobresalieron por su buen desempeño: predial y complementarios, y sobretasa a la gasolina, que contribuyeron con el 34,6% de los ingresos corrientes, evidenciando incrementos del 17,5% y 22,4%, respectivamente.

**Cuadro 10**  
**Girardot. Situación fiscal administración central municipal, según variables económicas**  
**2000 - 2001<sup>P</sup>**

Millones de pesos

| Variables económicas                         | 2000     | 2001      | Variación |          |
|--|----------|-----------|-----------|----------|
|  |          |           | Absoluta  | Relativa |
| Ingresos (A+D)                               | 16.182,0 | 17.331,5  | 1.149,4   | 7,1      |
| A. Ingresos corrientes                       | 15.509,1 | 17.311,0  | 1.801,9   | 11,6     |
| A.1. Ingresos tributarios                    | 7.789,1  | 8.515,5   | 726,3     | 9,3      |
| Valorización                                 | 5,9      | 18,4      | 12,5      | 214,1    |
| Predial y complementarios                    | 3.675,4  | 4.318,2   | 642,8     | 17,5     |
| Industria y comercio                         | 2.076,8  | 1.970,6   | -106,2    | -5,1     |
| Timbre, circulación y tránsito               | 585,2    | 497,7     | -87,5     | -14,9    |
| Sobretasa a la gasolina                      | 1.360,3  | 1.665,5   | 305,2     | 22,4     |
| Otros  | 85,7     | 45,1      | -40,6     | -47,4    |
| A.2. Ingresos no tributarios                 | 1.873,2  | 1.778,5   | -94,7     | -5,1     |
| Ingresos de la propiedad                     | 212,2    | 723,6     | 511,4     | 241,0    |
| Ingresos por servicios y operaciones         | 850,0    | 388,8     | -461,2    | -54,3    |
| Otros  | 811,0    | 666,2     | -144,9    | -17,9    |
| A.3. Ingresos por transferencias             | 5.846,7  | 7.017,0   | 1.170,2   | 20,0     |
| A.3.1. Nacional                              | 5.170,9  | 6.729,3   | 1.558,5   | 30,1     |
| Nación central                               | 5.109,1  | 6.660,2   | 1.551,1   | 30,4     |
| Empresas de bienes y servicios               | 61,8     | 69,2      | 7,4       | 12,0     |
| A.3.2. Departamental                         | 155,9    | 287,6     | 131,8     | 84,5     |
| Departamento central                         | 152,9    | 287,6     | 134,8     | 88,1     |
| Empresas de bienes y servicios               | 3,0      | 0,0       | -3,0      | -100,0   |
| A.3.3. Municipal                             | 520,0    | 0,0       | -520,0    | -100,0   |
| Empresas de bienes y servicios               | 520,0    | 0,0       | -520,0    | -100,0   |
| Gastos (B+E)                                 | 14.391,4 | 14.498,9  | 107,5     | 0,7      |
| B. Gastos corrientes                         | 11.595,6 | 11.967,8  | 372,2     | 3,2      |
| B.1. Funcionamiento                          | 9.844,0  | 10.618,4  | 774,4     | 7,9      |
| Remuneración del trabajo                     | 6.706,0  | 6.976,1   | 270,2     | 4,0      |
| Compra de bienes y servicios de consumo      | 1.553,8  | 1.967,8   | 414,0     | 26,6     |
| Régimen subsidiado de salud                  | 584,6    | 1.048,0   | 463,4     | 79,3     |
| Gastos en especie pero no en dinero          | 999,7    | 626,5     | -373,1    | -37,3    |
| B.2. Intereses y comisiones de deuda pública | 738,3    | 569,7     | -168,6    | -22,8    |
| Interna                                      | 738,3    | 569,7     | -168,6    | -22,8    |
| B.3. Gastos por transferencias               | 1.013,3  | 779,7     | -233,6    | -23,0    |
| B.3.1. Nacional                              | 141,0    | 134,7     | -6,3      | -4,4     |
| Entidades descentralizadas                   | 141,0    | 134,7     | -6,3      | -4,4     |
| B.3.3. Municipal                             | 542,7    | 370,9     | -171,8    | -31,7    |
| Entidades descentralizadas                   | 542,7    | 370,9     | -171,8    | -31,7    |
| B.3.4. Otros                                 | 329,5    | 274,1     | -55,5     | -16,8    |
| C. Déficit o ahorro corriente (A-B)          | 3.913,5  | 5.343,1   | 1.429,7   | 36,5     |
| D. Ingresos de capital                       | 673,0    | 20,5      | -652,5    | -97,0    |
| Transferencias de capital                    | 673,0    | 20,5      | -652,5    | -97,0    |
| E. Gastos de capital                         | 2.795,8  | 2.531,0   | -264,8    | -9,5     |
| Formación bruta de capital                   | 2.628,0  | 2.530,4   | -97,6     | -3,7     |
| Otros  | 167,8    | 0,6       | -167,2    | -99,7    |
| G. Déficit o superávit total (C+D-E-F)       | 1.790,7  | 2.832,6   | 1.041,9   | 58,2     |
| H. Financiamiento                            | -1.790,7 | -2.832,6  | -1.041,9  | 58,2     |
| H.2. Interno                                 | -448,0   | 924,4     | 1.372,4   | -306,3   |
| Desembolsos                                  | 0,0      | 2.000,0   | 2.000,0   | (-)      |
| Amortizaciones                               | 448,0    | 1.075,6   | 627,6     | 140,1    |
| H.3. Variación de depósitos                  | -16,5    | -10.136,5 | -10.120,0 | 61.299,7 |
| H.4. Otros                                   | -1.326,1 | 6.379,5   | 7.705,6   | -581,1   |

Fuente: Ejecución presupuestal

Contrario a lo anterior, las variables de industria y comercio; timbre, circulación y tránsito; y “otros”, decrecieron el 5,1%, 14,9% y 47,4%, en su orden. Siguiendo la misma tendencia, los ingresos no tributarios cayeron el 5,1%, jalonado por ingresos por servicios y operaciones en \$461,2 millones, en tanto que los ingresos de la propiedad mostraron un crecimiento de \$511,4 millones.

**Gráfico 9**  
Girardot. Ingresos de la administración central municipal  
2000 – 2001

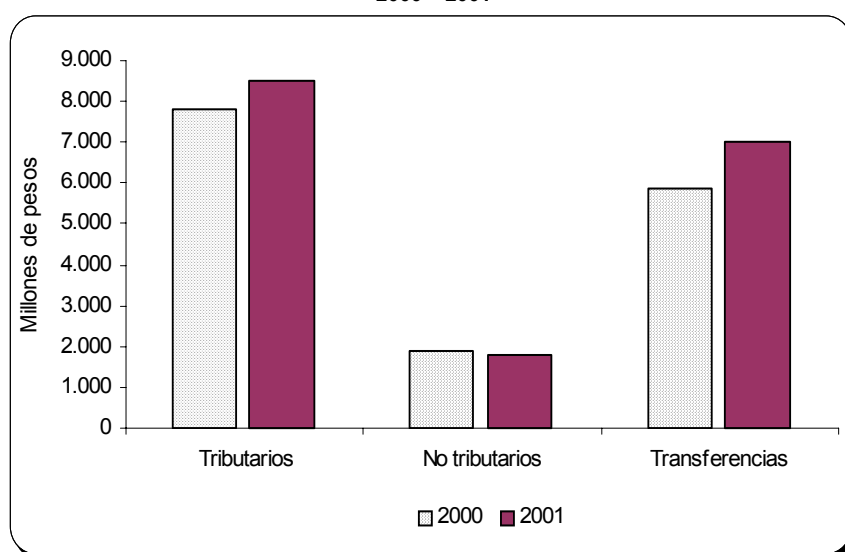

Fuente: Ejecución presupuestal

En el acumulado de los cuatro trimestres de 2001, los recaudos por ingresos por transferencias sumaron \$7.017,0 millones, guarismo superior en 20,0% al reportado en igual período de 2000 como consecuencia del aumento en \$1.551,1 millones (30,4%) en las transferencias de la administración nacional central, y \$134,8 millones (88,1%) de la departamental central.

Para 2001, los giros más compromisos totales del municipio de Girardot, reportaron \$14.498,9 millones con una tasa de crecimiento anual de 0,7%. Este resultado se explica por el crecimiento del 3,2% en los gastos corrientes (\$372,2 millones) sobre la disminución en los gastos de capital en 9,5% (\$264,8 millones).

Con relación a los gastos, los de funcionamiento alcanzaron el 88,7% de las erogaciones corrientes al reflejar una evolución de 7,9%. Situación contraria presentó los intereses de deuda pública, al descender 22,8%; los gastos por transferencias, 23%; y la inversión representada en los gastos de capital, 9,5%.

**Gráfico 10**  
Girardot. Gastos de la administración central municipal  
2000 - 2001

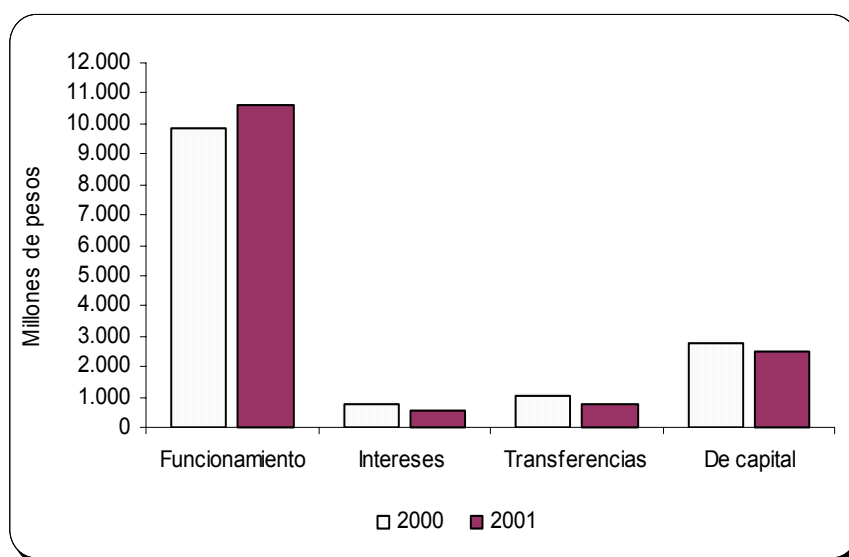

Fuente: Ejecución presupuestal

Por rubros de gastos, en los de funcionamiento mostraron tasas de crecimiento: remuneración al trabajo, \$270,2 millones; compra de bienes y servicios de consumo, \$414 millones; y régimen subsidiado en salud, \$463,4 millones, en tanto que la partida de gasto social dirigida a financiar los programas de la población vulnerable, presentó a través de la variable gastos en especie, una caída de \$373,1 millones.

#### 4.1.2.1 Indicadores fiscales

Las finanzas del municipio de Girardot, a diciembre de 2000 y 2001, arrojaron un superávit total de \$1.790,7 millones y \$2.832,6 millones, respectivamente,

evidenciando un crecimiento de \$1.041,9 millones como resultado del mayor crecimiento de los ingresos totales de 7,1%, sobre el 0,7% del total de los gastos.

La capacidad de generar ahorro pasó de 25,2% en 2000 a 30,9% en 2001. Por su parte, el esfuerzo fiscal disminuyó un punto porcentual como consecuencia del aumento en los ingresos corrientes (11,2%) sobre los ingresos tributarios (9,3%); el nivel de dependencia de las transferencias pasó del 36,1% en diciembre de 2000 a 40,5% en igual mes de 2001.

El municipio de Girardot, para los cuartos trimestres de 2000 y 2001, destinó respectivamente, el 63,5% y el 61,3% de los ingresos corrientes para atender los pagos de funcionamiento. Este decrecimiento se presentó por el mayor crecimiento de los ingresos corrientes (\$1.801,9 millones) sobre el incremento de \$726,1 millones de los ingresos tributarios.

**Cuadro 11**  
**Girardot. Indicadores fiscales del gobierno central**  
**2000 - 2001<sup>p</sup>**

| Indicador | Porcentajes     |      |  |      |  |      |                      |      |                             |      |   |         |
|-----------|-----------------|------|--|------|--|------|----------------------|------|-----------------------------|------|---|---------|
|           | Esfuerzo fiscal |      | Participación pago de intereses en los ingresos corrientes |      | Participación pagos de funcionamiento en los ingresos corrientes |      | Grado de dependencia |      | Capacidad de generar ahorro |      | Déficit o superávit total (millones de pesos) |         |
|           | 2000            | 2001 | 2000   | 2001 | 2000   | 2001 | 2000                 | 2001 | 2000                        | 2001 | 2000  | 2001    |
| Girardot  | 50,2            | 49,2 | 4,8  | 3,3  | 63,5   | 61,3 | 36,1                 | 40,5 | 25,2                        | 30,9 | 1.790,7                                       | 2.832,6 |

Fuente: Ejecución presupuestal

Cálculos: Banco de la República. Estudios Económicos - Girardot

Esfuerzo fiscal = (Ingresos tributarios / ingresos corrientes) \* 100

Grado de dependencia = (Transferencias / ingresos totales) \* 100

Capacidad de generar ahorro = (Ahorro corriente / ingresos corrientes) \* 100

Participación pago de intereses en los ingresos corrientes = (Intereses de la deuda / ingresos corrientes) \* 100

Participación pago de funcionamiento en los ingresos corrientes = (Pago de funcionamiento / ingresos corrientes) \* 100

p: Cifras provisionales

## 4.2 Recaudo de impuestos nacionales en Girardot

El recaudo de enero a diciembre de 2001, efectuado por la Administración de Impuestos y Aduanas Nacionales – DIAN, de Girardot, registró un incremento del 15,6% (\$2.912,8 millones) respecto a igual período del año anterior. Así mismo,

reportó una meta de cumplimiento del 97,5% establecida para 2001, superior en 4,6 puntos porcentuales a la de 2000.

Los mayores incrementos en 2001 frente a 2000, se presentaron en los impuestos de retención en la fuente y de renta, al obtener crecimientos de \$1.341,5 millones (13,4%), y \$1.306,1 millones (58,3%), respectivamente, como consecuencia de los privilegios otorgados a los contribuyentes mediante la Ley 633 de diciembre 29 de 2000. Entre tanto, el impuesto a las ventas arrojó un crecimiento de \$304,5 millones, 4,9%.

De otra parte, la retención en la fuente se convirtió en el tributo más representativo del total del recaudo efectuado durante 2001, al aportar \$11.378,5 millones (52,8%) por encima de los impuestos a las ventas y de renta, con \$6.565,4 millones (30,4%) y \$3.545,1 millones (16,4%), respectivamente.

**Cuadro 12**  
**Girardot. Recaudo de impuestos nacionales, según tipos de impuestos**  
**2000 - 2001**

| Tipos de impuestos | Millones de pesos |          |                   |          |          |                   | Variación recaudo |          |
|--------------------|-------------------|----------|-------------------|----------|----------|-------------------|-------------------|----------|
|                    | 2000              |          |                   | 2001     |          |                   | Absoluta          | Relativa |
|                    | Meta              | Recaudo  | Cumpli-<br>miento | Meta     | Recaudo  | Cumpli-<br>miento |                   |          |
| Total              | 20.070,1          | 18.653,0 | 92,9              | 22.129,8 | 21.565,8 | 97,5              | 2.912,8           | 15,6     |
| Renta              | 1.550,3           | 2.239,0  | 144,4             | 2.854,6  | 3.545,1  | 124,2             | 1.306,1           | 58,3     |
| IVA                | 8.566,7           | 6.261,0  | 73,1              | 6.709,8  | 6.565,5  | 97,8              | 304,5             | 4,9      |
| Retefuente         | 9.953,1           | 10.037,0 | 100,8             | 12.565,4 | 11.378,5 | 90,6              | 1.341,5           | 13,4     |
| Otros              | 0,0               | 116,0    | (--)              | 0,0      | 76,7     | (--)              | -39,3             | -33,9    |

Fuente: DIAN - Girardot (incluye otros 26 municipios de Cundinamarca)

**Gráfico 11**  
**Girardot. Recaudo de impuestos nacionales, por tipos de impuestos**  
**2000 - 2001**

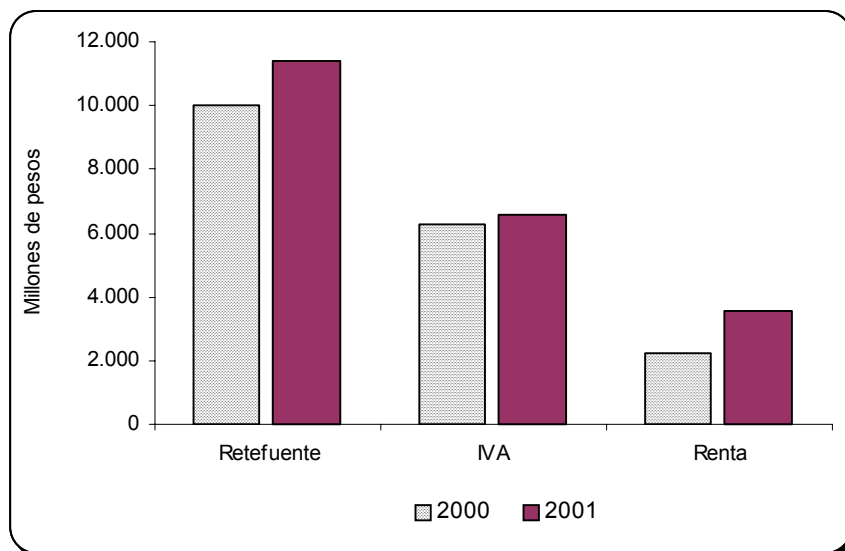

Fuente: DIAN – Girardot (Incluye otros 26 municipios de Cundinamarca)

### 4.3 Deuda pública regional

#### 4.3.1 Administración central departamental de Cundinamarca

**Cuadro 13**  
**Cundinamarca. Saldo deuda pública, cuentas por pagar y obligaciones laborales**  
**de la administración central departamental**  
**2000 - 2001**

| Concepto  | Millones de pesos         |           |             |          |
|---|---------------------------|-----------|-------------|----------|
|   | Saldos a fin de diciembre |           | Variaciones |          |
|   | 2000                      | 2001      | Absoluta    | Relativa |
| Total (1+2+3+4+5)   | 1.048.480                 | 1.104.017 | 55.537      | 5,3      |
| 1 Deuda de largo plazo                                    | 224.687                   | 221.920   | -2.767      | -1,2     |
| Banca comercial   | 139.337                   | 136.570   | -2.767      | -2,0     |
| Bonos y títulos emitidos gobierno general - departamental | 85.350                    | 85.350    | 0           | 0,0      |
| 2 Intereses deuda pública interna largo plazo             | 12.881                    | 12.796    | -85         | -0,7     |
| Banca comercial   | 5.379                     | 7.600     | 2.221       | 41,3     |
| Bonos y títulos emitidos gobierno general - departamental | 7.502                     | 5.196     | -2.306      | -30,7    |
| 3 Sobregiros obtenidos                                    | 32.233                    | 21.289    | -10.944     | -34,0    |
| 4 Cuentas por pagar (proveedores y contratistas)          | 777.468                   | 847.857   | 70.389      | 9,1      |
| 5 Obligaciones laborales (de corto plazo)                 | 1.211                     | 155       | -1.056      | -87,2    |

Fuente: Estados financieros

Cálculos: Banco de la República

Al finalizar diciembre de 2001, los pasivos y obligaciones de la Gobernación de Cundinamarca registraron un valor de \$1.025.625 millones, presentando un incremento del 5,3% respecto al año anterior. Por su parte, el saldo de la deuda pública interna se ubicó en \$221.920 millones, aportando la banca comercial el 61,5% (\$136.570 millones), de los cuales el banco de Bogotá concentró el 10,0%; el banco Popular, 7,3%; Bancolombia, 6,0%; y el banco Ganadero, 8,9%.

El restante 38,5% del saldo de la deuda pública interna (\$85.350 millones), corresponde a bonos y títulos que el Departamento emitió en junio de 1999 por primera vez y colocados en el mercado de capitales en un primer tramo, quedando en poder de Pensiones Porvenir y Pensiones Colfondos el 35,1% y 23,4%, en su orden. Por esta operación, la Gobernación causó a 31 de diciembre de 2001, intereses por valor de \$5.196 millones.

Los intereses de deuda pública interna, causados a diciembre de 2001, totalizaron \$12.796 millones, registrando una disminución de 0,7% al confrontarlos con igual mes de 2001; las cuentas por pagar reportaron un incremento de \$70.389 millones (9,1%), y las obligaciones laborales disminuyeron \$1.056 millones (87,2%).

**Gráfico 12**  
Cundinamarca. Deuda pública, cuentas por pagar y sobregiros obtenidos de la administración central departamental 2000 - 2001

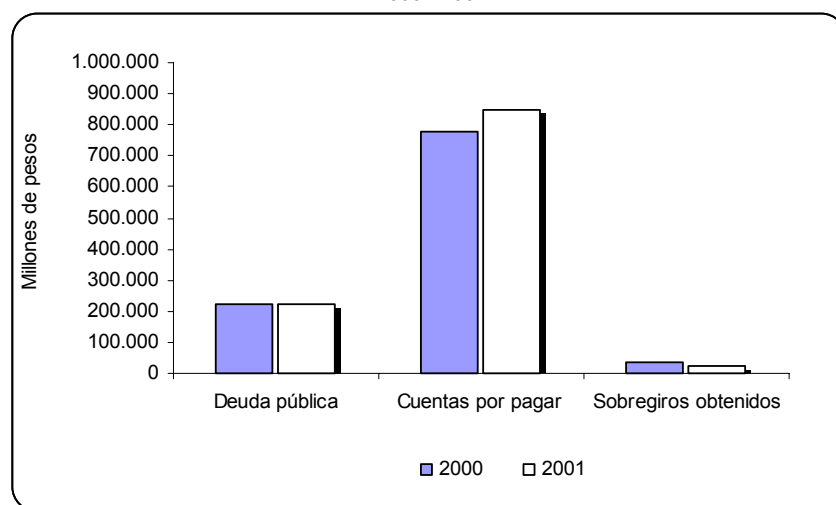

Fuente: Estados financieros



### 4.3.2 Administración central municipal de Girardot

**Cuadro 14**  
**Girardot. Saldo deuda pública, cuentas por pagar y obligaciones laborales**  
**de la administración central municipal**  
**2000 - 2001**

Millones de pesos

| Concepto   | Saldos a fin de diciembre |        | Variaciones |          |
|--|---------------------------|--------|-------------|----------|
|  | 2000                      | 2001   | Absoluta    | Relativa |
| Total (1+2+3)                                    | 14.815                    | 10.029 | -4.786      | -32,3    |
| 1 Deuda pública interna                          | 3.640                     | 4.570  | 930         | 25,5     |
| Deuda de corto plazo                             | 1.109                     | 39     | -1.070      | -96,5    |
| Deuda de largo plazo                             | 2.531                     | 4.531  | 2.000       | 79,0     |
| 2 Cuentas por pagar (proveedores y contratistas) | 10.482                    | 4.972  | -5.510      | -52,6    |
| 3 Obligaciones laborales (de corto plazo)        | 693                       | 487    | -206        | -29,7    |

Fuente: Estados financieros

Cálculos: Banco de la República

Al finalizar diciembre de 2001, el municipio de Girardot presentó un saldo de los pasivos y obligaciones por \$10.029 millones, lo que originó un descenso de \$4.786 millones (32,3%) respecto a igual mes de 2001. Este comportamiento obedeció principalmente, a la caída en las cuentas por pagar, en \$5.510 millones (52,6%), que el municipio tiene con proveedores y contratistas; y a las obligaciones laborales de corto plazo, en \$206 millones.

El saldo de la deuda pública interna del municipio de Girardot, a diciembre de 2001, se ubicó en \$4.570 millones, registrando un incremento de \$930 millones (25,5%) comparada con el mismo período del año anterior. De acuerdo con los términos de vencimiento, el 0,9% (\$39 millones) de las obligaciones internas es de corto plazo, y el 99,1% (\$4.531 millones) corresponde a préstamos contratados a largo plazo. Así mismo, registró un incremento de \$2.000 millones, otorgados por el banco Ganadero en el proceso de reestructuración administrativa, según disposición de la Ley 617 de octubre 6 de 2000.

**Gráfico 13**  
**Girardot. Deuda pública, cuentas por pagar y obligaciones laborales**  
**de la administración central municipal**  
**2000 – 2001**

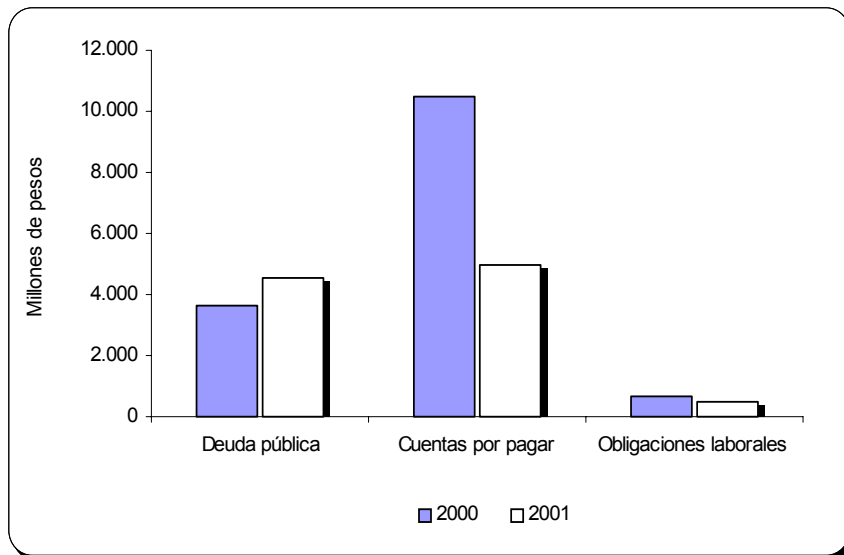

Fuente: Estados financieros

## 5. SECTOR REAL

### 5.2 Ganadería

#### 5.2.1 Sacrificio de ganado

**Cuadro 15**  
**Cundinamarca. Sacrificio de ganado vacuno y porcino,**  
**por sexo, cabezas y kilos, según trimestres**  
**2000 – 2001**

| Trimestres     | Total   |            | Machos  |            | Hembras |            |
|----------------|---------|------------|---------|------------|---------|------------|
|                | Cabezas | Kilos      | Cabezas | Kilos      | Cabezas | Kilos      |
| <b>Vacuno</b>  |         |            |         |            |         |            |
| Total 2000     | 131.842 | 52.307.519 | 92.180  | 38.130.110 | 39.662  | 14.177.409 |
| Primero        | 32.546  | 14.027.285 | 23.170  | 10.325.794 | 9.376   | 3.701.491  |
| Segundo        | 32.811  | 12.593.027 | 23.055  | 9.209.161  | 9.756   | 3.383.866  |
| Tercero        | 32.950  | 12.728.166 | 23.044  | 9.327.280  | 9.906   | 3.400.886  |
| Cuarto         | 33.535  | 12.959.041 | 22.911  | 9.267.875  | 10.624  | 3.691.166  |
| Total 2001     | 122.174 | 48.409.434 | 83.722  | 34.726.947 | 38.452  | 13.682.487 |
| Primero        | 32.575  | 13.011.292 | 22.572  | 9.328.496  | 10.003  | 3.682.796  |
| Segundo        | 31.149  | 12.136.346 | 21.695  | 8.847.286  | 9.454   | 3.289.060  |
| Tercero        | 29.873  | 11.852.450 | 20.413  | 8.493.219  | 9.460   | 3.359.231  |
| Cuarto         | 28.577  | 11.409.346 | 19.042  | 8.057.946  | 9.535   | 3.351.400  |
| <b>Porcino</b> |         |            |         |            |         |            |
| Total 2000     | 16.679  | 1.626.540  | 11.622  | 1.135.929  | 5.057   | 490.611    |
| Primero        | 3.799   | 351.943    | 2.685   | 235.955    | 1.114   | 115.988    |
| Segundo        | 4.217   | 422.250    | 2.978   | 300.221    | 1.239   | 122.029    |
| Tercero        | 4.323   | 427.560    | 2.963   | 299.948    | 1.360   | 127.612    |
| Cuarto         | 4.340   | 424.787    | 2.996   | 299.805    | 1.344   | 124.982    |
| Total 2001     | 17.038  | 1.612.204  | 11.229  | 1.077.576  | 5.809   | 534.628    |
| Primero        | 4.130   | 413.974    | 2.759   | 282.765    | 1.371   | 131.209    |
| Segundo        | 4.340   | 424.787    | 2.996   | 299.805    | 1.344   | 124.982    |
| Tercero        | 4.118   | 369.202    | 2.709   | 240.675    | 1.409   | 128.527    |
| Cuarto         | 4.450   | 404.241    | 2.765   | 254.331    | 1.685   | 149.910    |

Fuente: DANE

Las cifras acumuladas para el cuarto trimestre de 2001, en el departamento de Cundinamarca, referentes al sacrificio de ganado vacuno, presentaron una disminución de 14,8% (4.958 cabezas) respecto a lo reflejado en el mismo período de análisis de 2000, al observar la diferencia de 33.535 cabezas en 2000 con relación a 28.577 cabezas en 2001. En el mismo sentido, se puede decir que el peso total de ganado en pie sacrificado, registró una reducción de 11,9% (1.550 toneladas).

El sacrificio de ganado vacuno, de enero a diciembre de 2001, arrojó una disminución de 7,3% (9.668 cabezas); siguiendo la misma tendencia, el peso global disminuyó 7,5% (3.898 toneladas) frente al acumulado de diciembre de 2000.

En lo referente al sacrificio de ganado menor (porcino) durante el cuarto trimestre de 2001, se observó un crecimiento de 2,5% (110 cabezas) respecto a diciembre de 2000. Caso contrario se observó en el peso total, al registrar una disminución de 4,8%, en el mismo período de estudio. Al establecer el comparativo anual, el incremento del número de cabezas fue de 2,2% frente a una caída de 0,9% en el peso total.

**Gráfico 14**  
Cundinamarca. Número de cabezas y peso total del ganado vacuno sacrificado, según trimestres 2000 – 2001

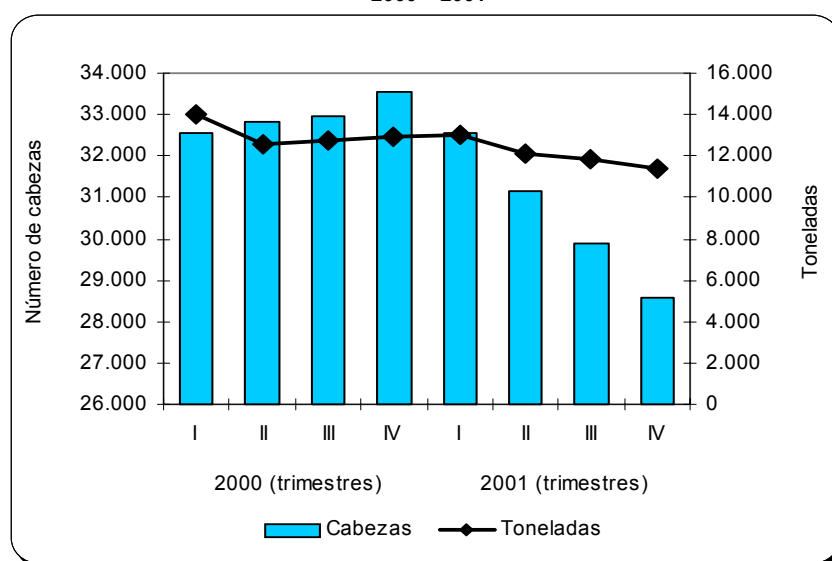

Fuente: DANE

## 5.8 Construcción

### 5.8.1 Licencias de construcción

**Cuadro 16**  
Cundinamarca. Número de licencias de construcción y área aprobada por construir, según trimestres, para los cinco municipios de análisis <sup>1</sup> 2000 – 2001

| Trimestres | No. licencias |          | Área aprobada (m <sup>2</sup> ) |          |
|------------|---------------|----------|---------------------------------|----------|
|            | Total         | Vivienda | Total                           | Vivienda |
| Total 2000 | 1.185         | 1.123    | 215.342                         | 170.463  |
| Primero    | 285           | 266      | 51.032                          | 43.366   |
| Segundo    | 356           | 340      | 44.558                          | 41.325   |
| Tercero    | 267           | 257      | 51.702                          | 28.669   |
| Cuarto     | 277           | 260      | 68.050                          | 57.103   |
| Total 2001 | 683           | 642      | 248.094                         | 217.521  |
| Primero    | 74            | 69       | 17.752                          | 13.508   |
| Segundo    | 109           | 100      | 26.608                          | 23.175   |
| Tercero    | 263           | 247      | 70.938                          | 53.263   |
| Cuarto     | 237           | 226      | 132.796                         | 127.575  |

Fuente: DANE

<sup>1</sup> Municipios de: Chía, Facatativá, Fusagasugá, Girardot y Soacha

Según información recibida para el cuarto trimestre de 2001, el número de licencias aprobadas en el departamento de Cundinamarca<sup>5</sup>, determinó una caída de 14,4 % al referenciarse 237 licencias de construcción, frente a las reportadas en igual trimestre de 2000, con una superficie de 132.796 m<sup>2</sup>, incrementándose en 95,1% respecto a la registrada en similar período de análisis del año inmediatamente anterior.

En el acumulado de los cuatro trimestres de 2001, se totalizaron 683 licencias por 248.094 m<sup>2</sup>, reflejando una caída de 42,4% en el número de licencias y un incremento de 15,2% en el área aprobada. En equivalente período de estudio, el área destinada para vivienda disminuyó 43,7% frente a la expansión del 27,9% en el área aprobada; tendencia que se sigue presentando porque en algunos municipios que conforman el censo, se han visto obligados a no expedir licencias de construcción o, en su defecto, se aprueba el área pero el número de licencias

<sup>5</sup> Información estadística del área registrada ante las curadurías urbanas para los municipios de Chía, Facatativá, Fusagasugá, Girardot y Soacha, suministrada por el DANE.

no responde a ese aumento, ya que por lo general cuando se licencia, no se construye inmediatamente.

**Gráfico 15**  
Cundinamarca. Área por construir según licencias aprobadas,  
por destino, para los cinco municipios de análisis  
2000 - 2001

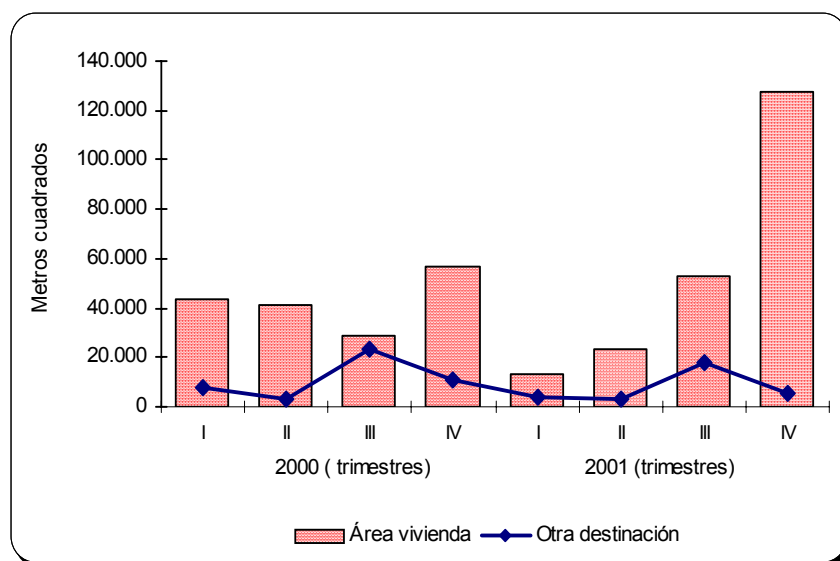

Fuente: DANE

## 5.9 Servicios públicos

### 5.9.2 Acueducto

La Empresa de Aguas de Girardot Ricaurte y la Región S.A. ESP, al finalizar el cuarto trimestre de 2001, incrementó el consumo de agua potable en 28 miles de metros cúbicos frente al valor reportado en el mismo período de 2000. Al comparar el tercer y cuarto trimestres del año en estudio, se observó un decrecimiento en el volumen facturado de 205 miles de metros cúbicos (10,2%).

El índice de cobertura efectivo del servicio de acueducto y alcantarillado, a diciembre de 2001, fue de 96,8% y 83,0%, respectivamente, que comparado con el año anterior, se incrementó en 2 puntos porcentuales en cada servicio. El índice de agua no contabilizada obtuvo un promedio durante 2001, de 36,9%, cifra

que se redujo en dos puntos porcentuales respecto al mismo mes de 2000, en virtud al control de fraudes en el consumo a los suscriptores suspendidos y al suministro óptimo de agua en la red.

Por su parte, el valor facturado presentó un crecimiento anual de 9,3% frente a igual período de 2000. Siguiendo la misma tendencia, los dos últimos trimestres de 2001, elevaron su recaudo en \$119.809 millones (6,2%).

En cuanto al número de suscriptores, el año terminó con 26.315, lo que significa un aumento de 3,0% frente a igual período de 2000 como resultado de la incorporación de proyectos urbanísticos y políticas de ampliación de cobertura en Girardot y municipios aledaños.

**Cuadro 17**  
**Girardot. Consumo de agua potable y número de suscriptores a Acuagyr, según meses**  
**2000 - 2001**

| Meses      | Miles de m <sup>3</sup> |       | Variación |          | Suscriptores |        | Variación |          |
|------------|-------------------------|-------|-----------|----------|--------------|--------|-----------|----------|
|            | 2000                    | 2001  | Absoluta  | Relativa | 2000         | 2001   | Absoluta  | Relativa |
| Total      | 7.673                   | 7.645 | -28       | -0,4     |              |        |           |          |
| Enero      | 764                     | 744   | -20       | -2,6     | 25.069       | 25.594 | 525       | 2,1      |
| Febrero    | 662                     | 632   | -30       | -4,6     | 25.130       | 25.627 | 497       | 2,0      |
| Marzo      | 605                     | 603   | 0         | 0,0      | 25.143       | 25.745 | 602       | 2,4      |
| Abril      | 588                     | 611   | 23        | 3,9      | 25.175       | 25.825 | 650       | 2,6      |
| Mayo       | 630                     | 606   | -24       | -3,8     | 25.249       | 25.931 | 682       | 2,7      |
| Junio      | 618                     | 637   | 19        | 3,1      | 25.326       | 25.953 | 627       | 2,5      |
| Julio      | 664                     | 674   | 10        | 1,5      | 25.365       | 25.962 | 597       | 2,4      |
| Agosto     | 663                     | 659   | -4        | -0,6     | 25.410       | 26.049 | 639       | 2,5      |
| Septiembre | 671                     | 675   | 4         | 0,6      | 25.440       | 26.122 | 682       | 2,7      |
| Octubre    | 575                     | 589   | 15        | 2,5      | 25.487       | 26.181 | 694       | 2,7      |
| Noviembre  | 616                     | 653   | 38        | 6,1      | 25.498       | 26.241 | 743       | 2,9      |
| Diciembre  | 617                     | 561   | -55       | -9,0     | 25.541       | 26.315 | 774       | 3,0      |

Fuente: Empresa de Aguas de Girardot, Ricaurte y la Región S.A. ESP

El nivel de la cartera de particulares correspondiente a: estratos 1 a 6, comercial e industrial, presentaron un avance de 8,7%, pasando de \$1.944 millones en diciembre de 2000 a \$2.114 millones en el mismo período de 2001, demostrando

que han surtido efecto las diferentes estrategias aplicadas hacia la recuperación de la cartera.

El índice de recaudo llegó al 100% en diciembre de 2001, pero el promedio anual fue de 91%, resultado excelente logrado a través de la política de financiación e incremento en el control y supervisión de los clientes morosos.

**Gráfico 16**  
**Girardot. Comportamiento del valor facturado y número de suscriptores 2001**

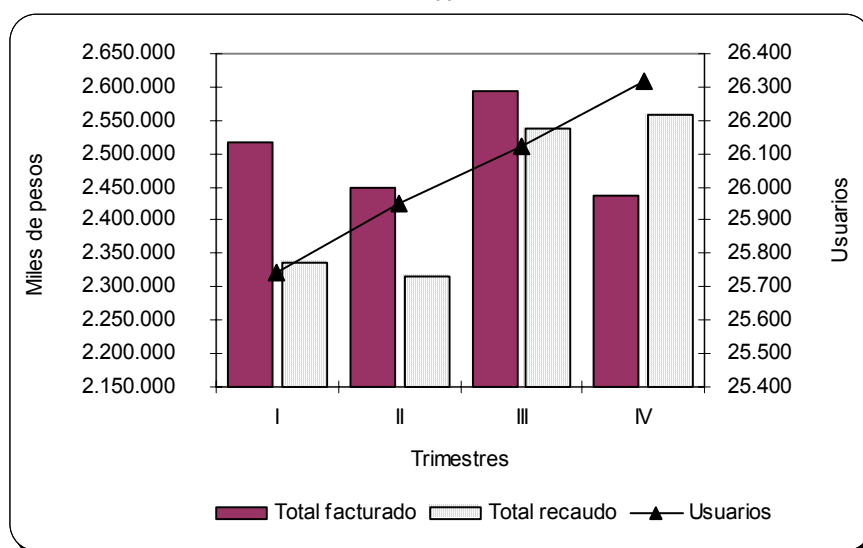

Fuente: Aguas de Girardot, Ricaurte y la Región S.A. ESP

### 5.9.3 Telefonía

De acuerdo con la información reportada por la Empresa de Telecomunicaciones de Girardot S.A. ESP, el consumo correspondiente a los impulsos promedio en la ciudad de Girardot al finalizar 2001, presentaron un descenso de 8,9% frente a idéntico período de 2000. Así mismo, el valor facturado por consumo creció 13% respecto a idéntico período de análisis.

El trimestre que mejor comportamiento mostró en el valor facturado durante 2001, fue el segundo, obteniendo una variación relativa de 20,7% respecto al año



anterior; y el trimestre que mayor número de usuarios reflejó fue el cuarto, con 3,8% al confrontarlo con el mismo período del año anterior.

**Cuadro 18**  
**Girardot. Impulsos promedio y valor facturado del servicio telefónico, según trimestres**  
**2000 – 2001**

| Trimestres | Impulsos promedio |       |             |          | Valor facturado en miles de pesos |            |             |          |
|------------|-------------------|-------|-------------|----------|-----------------------------------|------------|-------------|----------|
|            | 2000              | 2001  | Variaciones |          | 2000                              | 2001       | Variaciones |          |
|            |                   |       | Absoluta    | Relativa |                                   |            | Absoluta    | Relativa |
| Total      | 1.957             | 1.782 | -175        | -8,9     | 9.469.136                         | 10.702.150 | 1.233.014   | 13,0     |
| Marzo      | 600               | 630   | 30          | 5,0      | 3.089.041                         | 3.367.000  | 277.959     | 9,0      |
| Junio      | 649               | 579   | -70         | -10,8    | 3.028.472                         | 3.656.850  | 628.378     | 20,7     |
| Septiembre | 708               | 573   | -135        | -19,1    | 3.351.623                         | 3.678.300  | 326.677     | 9,7      |
| Diciembre  | 638               | 581   | -57         | -8,9     | 3.105.393                         | 3.540.200  | 434.807     | 14,0     |

Fuente: Empresa de Telecomunicaciones de Girardot S.A. ESP

**Gráfico 17**  
**Girardot. Número de suscriptores del servicio telefónico**  
**1998 – 2001**

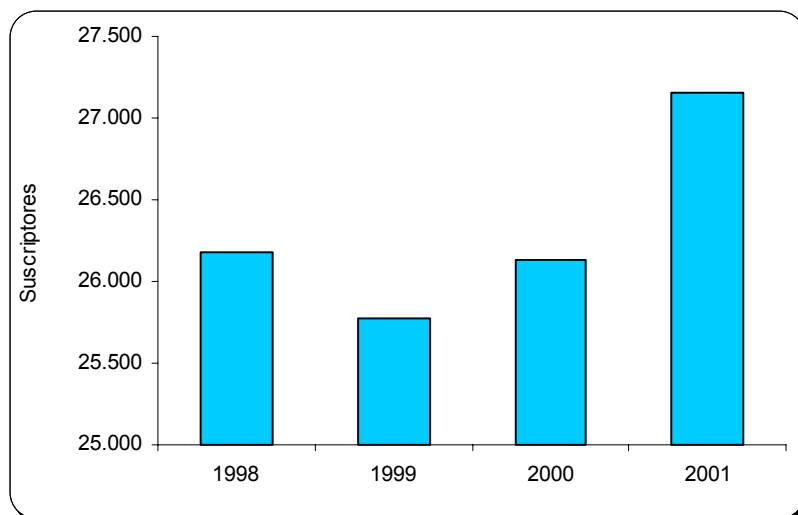

Fuente: Empresa de telecomunicaciones de Girardot S.A. ESP

## 5.12 Transporte

**Cuadro 19**  
**Cundinamarca. Transporte intermunicipal, por salida de**  
**vehículos y pasajeros movilizados, según trimestres**  
**2000 – 2001**

| Trimestres | Salida de vehículos |         | Pasajeros movilizados |         |
|------------|---------------------|---------|-----------------------|---------|
|            | 2000                | 2001    | 2000                  | 2001    |
| Total      | 215.630             | 235.276 | 783.903               | 781.897 |
| Primero    | 59.819              | 64.724  | 199.253               | 207.282 |
| Segundo    | 51.736              | 52.331  | 201.320               | 204.730 |
| Tercero    | 49.793              | 53.737  | 168.022               | 176.136 |
| Cuarto     | 54.282              | 64.484  | 215.308               | 193.749 |

Fuente: Terminal de Transportes de Bogotá

En Cundinamarca, el registro de movimiento de pasajeros y salida de vehículos a nivel departamental, lo realiza el Terminal de Transportes de Bogotá, que es la entidad que fija el origen y partida hacia los diferentes municipios de la Región.

Las cifras arrojadas para el cuarto trimestre de 2001, confrontadas con las del mismo período de 2000, evidenciaron que la salida de vehículos se incrementó 18,8% (10.202 vehículos), y disminuyó 10,0% el número de pasajeros transportados (21.559 pasajeros), observándose que la ruta de mayor movimiento fue la de destino Fusagasugá vía Silvania, con 12.940 vehículos que transportaron 33.061 usuarios.

Al establecer el comparativo anual de 2001 respecto a 2000, la salida de vehículos determinó un incremento de 9,1% frente a la disminución de 0,3% en el movimiento de pasajeros. Al cotejar las estadísticas anuales y trimestrales en la prestación del servicio de transporte, se reflejó un incremento; caso contrario sucedió en la demanda, que disminuyó en ambos casos.

Como en los anteriores informes de coyuntura económica regional se tienen que mencionar circunstancias que afectan el movimiento de pasajeros a nivel intermunicipal, como: pasajeros que abordan fuera del Terminal de Transportes,

vehículos piratas y el orden público, que genera temor al viajar por las vías del país.

**Gráfico 18**  
**Cundinamarca. Movimiento de vehículos y transporte de pasajeros**  
**2000 - 2001**

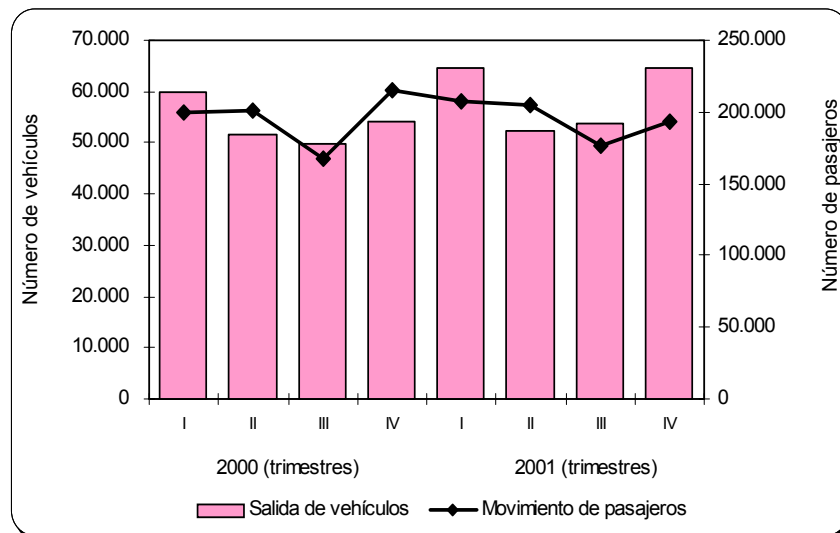

Fuente: Terminal de Transportes de Bogotá