

CAQUETA

*Informe de Coyuntura
Económica Regional*

III TRIMESTRE DE 2001

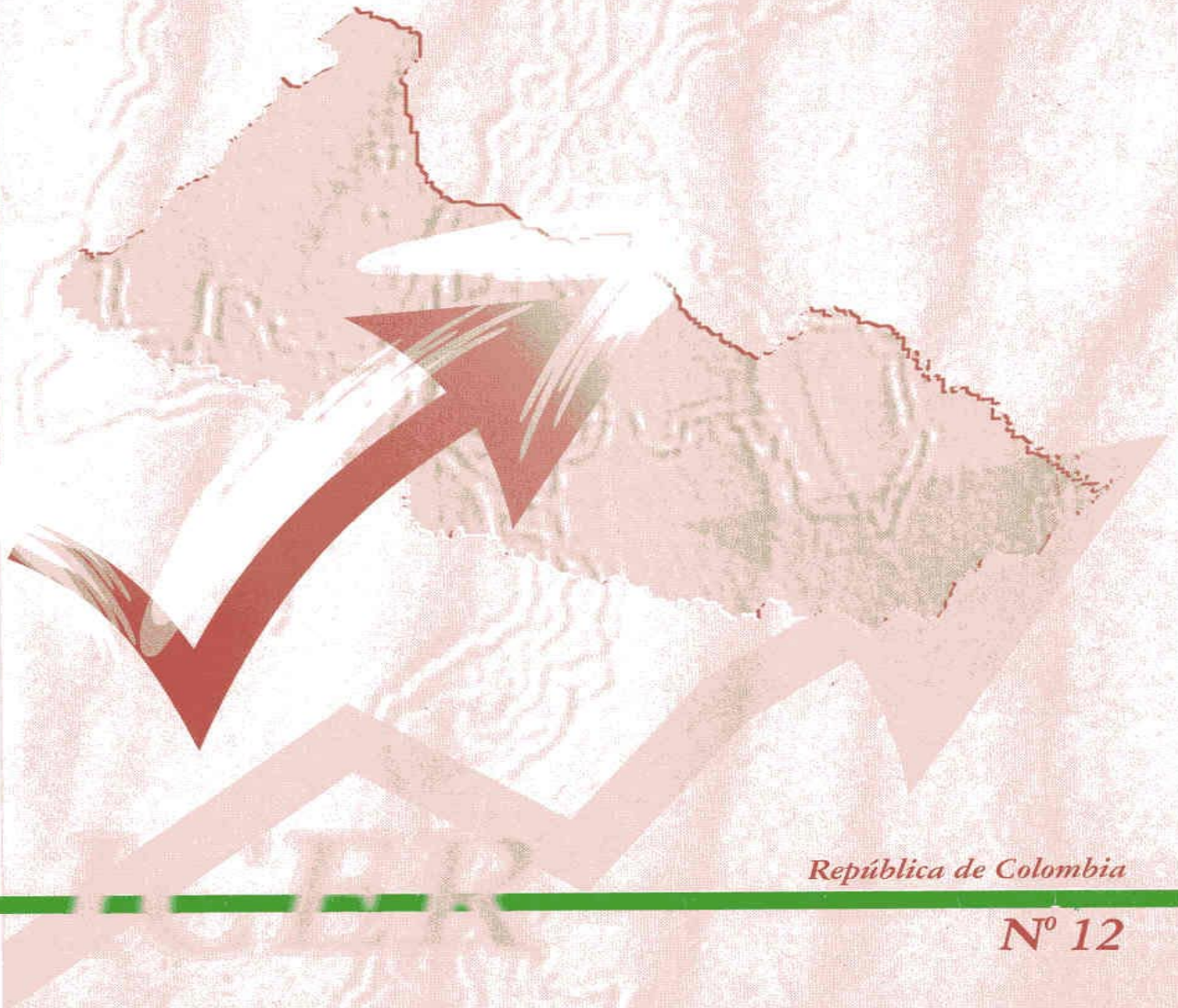

República de Colombia

Nº 12

*INFORME DE COYUNTURA
ECONOMICA REGIONAL DE CAQUETA*

INTRODUCCIÓN

III Trimestre del año 2001

CONVENIO INTERINSTITUCIONAL N° 111 (Abril de 2000)

Gerente General Banco de la República:
Miguel Urrutia Montoya
*Directora del Departamento Administrativo
Nacional de Estadística - DANE*
María Eulalia Arteta Manrique
*Subgerente de Estudios Económicos del Banco
de la República:*
Hernando Vargas Herrera
*Subdirector del Departamento Administrativo
Nacional de Estadística - DANE*
Jaime Obregón Puyana

COMITE DIRECTIVO REGIONAL

Gerente Banco de la República suc. Florencia:
José Agustín Malagón Nuñez
Director Regional Dane - Bogotá
Mario Alberto Rodríguez Fuentes

COMITE DIRECTIVO NACIONAL

*Director Unidad Técnica y de Programación
Económica del Banco de la República:*
Carlos Varela Barrios
*Coordinador Centros Regionales de Estudios
Económicos del Banco de la República:*
Jorge Humberto Calderón Ramírez
*Directora del Sistema nacional de Información
Estadística – SNIE - DANE:*
Carmen Elena Mercado Díaz
Coordinación Operativa DANE:
Orlando Alfonso López Pérez

COMITE EDITORIAL REGIONAL

Banco de la República suc. Florencia
Gonzalo Rincón Gómez
DANE Florencia:
Martha Patricia Monje Carvajal

DISEÑO E IMPRESION

Diseño Editorial:
Mercadeo y Ediciones DANE
Diseño de Portada:
Claudia F. Pinzón Gómez

El Informe de coyuntura económica Regional del Caquetá (ICER), en esta entrega, recopiló y comento información disponible al cierre del tercer trimestre del año 2001. En los sectores donde fue posible, se consolidó los datos para lo corrido del año, estableciendo las respectivas comparaciones con igual época del período precedente; no obstante, y sólo con el ánimo de permitir al lector mejor comprensión de la somera explicación que acompaña el tema particular en algunos casos, especialmente lo gráfico, se amplió la temporalidad de las cifras.

El tratamiento de estas últimas fue en términos nominales, sobre las variables consideradas representativas del entorno económico en la región, permitiendo hacer comparaciones a través de fluctuaciones absolutas y relativas; las que para el caso de los agregados monetarios, se expresaron en términos constantes, utilizando como deflactor el índice de precios al consumidor total nacional base diciembre de 1998=100, para que el lector percibiera el movimiento del indicador excluyendo el efecto monetario.

Además de esta breve introducción, el presente documento desarrolló en la primera sección lo relacionado con indicadores económicos del nivel nacional; en segunda instancia, se visualizó el comportamiento de la coyuntura económica regional y finalmente en el escenario de la investigación regional se presentó el documento “Realidad educativa del departamento del Caquetá”, elaborado por equipo de investigación educativa y pedagógico “Araza”.

Comité editorial Regional

•••••

Florencia, Diciembre del año 2001

Contenido*

INTRODUCCIÓN	2
SIGLAS Y CONVENCIONES	5
I. INDICADORES NACIONALES	6
3. INDICADORES DE COYUNTURA REGIONAL	7
1. INDICADORES GENERALES	7
1.4. MOVIMIENTO DE SOCIEDADES	8
3. MONETARIOS Y FINANCIEROS	9
3.2. FINANCIEROS.....	9
3.2.1. Fuentes.....	10
3.2.1. Cartera.....	12
4. FISCALES	15
4.1. EJECUCIÓN PRESUPUESTAL	15
4.1.1. Gobierno central del departamento del Caquetá.....	15
4.1.2. Gobierno central del municipio de Florencia.....	18
4.2. GASTO SEGÚN FINALIDAD.....	20
4.2.1. Gobierno central del departamento del Caquetá.....	20
4.2.2. Gobierno central municipio de Florencia.....	22
5. SECTOR REAL	23
5.2. GANADERÍA.....	23
5.2.1. Precios	24
5.2.2. Movimiento	25
5.2.2. Degüello.....	27
5.8. CONSTRUCCIÓN	28
5.9. SERVICIOS PÚBLICOS	30
5.9.1. Energía:	30
5.9.2. Acueducto:	31
5.9.3. Teléfonos:.....	33
5.12. TRANSPORTE	34
4. ESCENARIO DE LA INVESTIGACIÓN REGIONAL	35

Cuadros:

Cuadro 1. Florencia – Inversión bruta de sociedades, 2000/2001	8
Cuadro 2. Caquetá – Saldo de las principales fuentes de recursos, 2000/2001	10
Cuadro 3. Caquetá – Saldo de cartera, 2000/2001	13
Cuadro 4. Caquetá – Situación Fiscal Gobierno Central Departamental, sep. del 2001	16
Cuadro 5. Florencia – Situación Fiscal de la Administración Central, Sep.98/Sep.01	19

* Los numerales que no aparecen en el documento, corresponden a actividades sobre las cuales no hay información disponible o no aplican a la economía del departamento; pero que hacen parte de una estructura del ámbito nacional.

Cuadro 6. Caquetá – Gasto según finalidad, administración central, III trimestre 2001	21
Cuadro 7. Florencia – Gasto según finalidad, administración central, 1998/ 2001	22
Cuadro 8. Florencia, precio promedio de ganado bovino, 2001	25
Cuadro 9. Florencia, Movimiento de ganado bovino según destino, sep.2000/sep.2001	26
Cuadro 10. Caquetá, Degüello de ganado bovino, 2000/2001	27
Cuadro 11. Caquetá, Suscriptores y consumo de energía eléctrica, tercer trimestre 2000 - 2001..	30
Cuadro 12. Florencia, Suscriptores y consumo de acueducto, tercer trimestre 2000-2001.....	32
Cuadro 13. Florencia, Número de suscriptores al servicio de telefonía, Sep. 2000 – Sep. 2001	33

Gráficos:

Gráfico 1. Evolución de la Inversión bruta de sociedades 1998/2001	8
Gráfico 2. Caquetá – Composición de las principales fuentes de recursos, 2000/2001	11
Gráfico 3. Caquetá – Evolución de las principales fuentes de recursos, septiembre 2001.....	12
Gráfico 4. Caquetá – Evolución de la cartera septiembre 1998/septiembre 2001.....	13
Gráfico 5. Caquetá – Evolución de la cartera según actividad, 1998/2001	14
Gráfico 6. Caquetá – Evolución del Índice de calidad de la cartera, Septiembre de 2001.....	15
Gráfico 7. Caquetá – Evolución de los ingresos corrientes del gobierno central departamental, septiembre de 1997/ septiembre 2001	17
Gráfico 8. Caquetá - Situación fiscal del gobierno central departamental, sep. 2001.....	18
Gráfico 9. Florencia – Componente tributario, Gobierno central municipal – sep. de 1997 a sep. del año 2001.....	20
Gráfico 10. Florencia – Principales conceptos del gasto según finalidad, – sep. de 2001.....	23
Gráfico 11. Florencia, Evolución del promedio de los precios para ganado bovino, según sexo, sep.2000/sep.2001	25
Gráfico 12. Florencia, Evolución del movimiento de ganado bovino, según destino económico, sep.2000/sep.2001	26
Gráfico 13. Florencia, Evolución del degüello de bovinos, según sexo Sep.2000/Sep.2001	28
Gráfico 14. Licencias y área construida, sep. 1998/ sep. 2001	29
Gráfico 15. Florencia, Índice del consumo de energía por actividad económica, Sep.1998 – Sep. 2001	31
Gráfico 16. Florencia, Índice del consumo y de suscriptores al servicio de acueducto, sep.1998 – sep. 2001.....	32
Gráfico 17. Florencia, evolución índice de suscriptores al servicio de telefonía, Sep.1998 – Sep. 2001	33
Gráfico 18. Florencia – Composición del parque automotor y pasajeros movilizados, tercer trimestre del 2001	34

SIGLAS Y CONVENCIONES

COFEMA S.A.	Compañía de Ferias y Mataderos del Caquetá S.A.
CDT	Certificados de depósito a término fijo
DANE	Departamento Administrativo Nacional de Estadística.
ELECTROCAQUETA S.A.,E.S.P.	Electrificadora del Caquetá S.A., E.S.P.
E.A.	Tasa efectiva anual
GMF	Gravamen sobre los movimientos financieros
GNC	Gobierno Nacional Central.
ICER	Informe de coyuntura económica regional.
M.S.	Variación muy significativa (excede el 500.0%).
N.C.	No Cuantificable.
N.D.	No Disponible.
PE	Política Económica.
PIB	Producto Interno Bruto
SERVAF. S.A., E.S.P.	Empresa de Servicios Varios de Florencia S.A., E.S.P.
SPNF	Sector Público No Financiero.
TELECAQUETA S.A. E.S.P	Empresa de Telecomunicaciones del Caquetá, S.A. E.S.P.
V.I.	Variación Indeterminada.
V.C.	Valor Constante.

I. INDICADORES NACIONALES

Indicadores Económicos	1999				2000				2001		
	I	II	III	IV	I	II	III	IV	I	II	III
Precios											
IPC (Variación % anual)	13,51	8,96	9,33	9,23	9,73	9,68	9,2	8,75	7,81	7,93	7,97
IPC (Variación % corrida)	4,92	6,55	7,76	9,23	5,39	6,98	7,73	8,75	4,49	6,17	6,96
IPP (Variación % anual)	9,44	6,06	10,91	12,71	13,68	15,63	12,92	11,04	10,93	10,10	8,08
IPP (Variación % corrida)	3,8	4,89	9,97	12,71	4,69	7,62	10,18	11,04	4,59	6,70	7,2
Tasas de Interés											
Tasa de interés pasiva nominal (% efectivo anual)	29,6	19,7	18,7	17,4	11,2	11,7	12,5	13,1	13,3	12,7	12,3
Tasa de interés activa nominal Banco República (% efectivo anual) 1/	38,3	29,3	26,9	23,3	17,3	17,8	19,6	20,5	21,3	21,7	21,0
Producción, Salarios y Empleo											
Crecimiento del PIB (Variación acumulada corrida real %)	-6,44	-6,63	-5,62	-4,05	1,70	2,43	2,80	2,81	1,79	1,67	n.d. (pr)
Índice de Producción Real de la Industria Manufacturera											
Total nacional con trilla de café (Variación acumulada corrida real %)	-19,30	-18,99	-16,56	-13,49	6,56	8,20	10,04	9,75	5,19	4,19	2,24
Total nacional sin trilla de café (Variación acumulada corrida real %)	-20,59	-19,79	-16,83	-13,52	9,14	10,55	11,54	10,71	3,77	3,19	1,70
Índice de Salarios Real de la Industria Manufacturera											
Total nacional con trilla de café (Variación acumulada corrida real %)	-0,11	2,39	3,51	4,39	5,44	4,11	3,98	3,79	1,41	0,79	0,21
Total nacional sin trilla de café (Variación acumulada corrida real %)	-0,05	2,44	3,54	4,42	5,43	4,11	3,99	3,80	1,41	0,78	0,20
Tasa de empleo siete áreas metropolitanas (%) 2/	50,12	50,41	50,57	52,33	50,94	50,76	51,54	51,89	51,96	51,83	52,26
Tasa de desempleo siete áreas metropolitanas (%) 2/	19,51	19,88	20,06	17,98	20,29	20,43	20,52	19,69	20,13	18,12	17,96
Agregados Monetarios y Crediticios											
Base monetaria (Variación % anual)	-6,3	-1,9	6,3	40,7	3,5	16,2	5,0	10,0	23,60	13,24	14,50
M3 (Variación % anual)	7,0	5,0	4,6	6,5	2,8	1,6	3,3	2,7	3,80	7,06	8,00
Cartera neta en moneda legal (Variación % anual)	4,6	1,1	-0,2	-0,9	-4,4	-6,5	-7,6	-7,5	-3,85	-0,41	-0,40
Cartera neta en moneda extranjera (Variación % anual)	-0,6	-3,7	-16,2	-27,5	-26,4	-26,3	-28,6	-20,0	-18,00	-23,06	-17,50
Índice de la Bolsa de Bogotá - IBB	910,16	982,84	929,39	997,72	958,53	762,81	749,24	712,77	807,76	883,97	
Índice General Bolsa de Valores de Colombia - IGBC											931,76
Sector Externo											
Balanza de Pagos											
Cuenta corriente (US\$ millones)	-367	158	230	168	-81	-24	263	148	-693	-453	n.d
Cuenta corriente (% del PIB) 3/	-1,6	0,7	1,1	0,8	-0,4	-0,1	1,3	0,7	-3,5	-2,2	n.d
Cuenta de capital y financiera (US\$ millones)	591	-377	-525	204	156	72	51	360	883	474	n.d
Cuenta de capital y financiera (% del PIB) 3/	2,6	-1,7	-2,6	1,0	0,7	0,4	0,3	1,8	4,5	2,4	n.d
Comercio Exterior de bienes y servicios											
Exportaciones de bienes y servicios (US\$ millones)	2,949	3,349	3,671	3,927	3,714	3,792	4,063	4,109	3,592	3,788	n.d
Exportaciones de bienes y servicios (Variación % anual)	-7,0	-4,7	10,0	15,5	25,9	13,3	10,7	4,6	-3,3	-0,1	n.d
Importaciones de bienes y servicios (US\$ millones)	3,156	3,231	3,284	3,725	3,441	3,555	3,610	3,778	3,869	4,087	n.d
Importaciones de bienes y servicios (Variación % anual)	-30,9	-29,6	-25,5	-1,3	9,0	10,0	9,9	1,4	12,4	15,0	n.d
Tasa de Cambio											
Nominal (Promedio mensual \$ por dólar)	1.550,15	1.693,99	1.975,64	1.888,46	1.956,25	2.120,17	2.213,76	2.186,21	2.278,78	2.305,66	2.328,23
Devaluación nominal (% anual)	12,92	27,08	29,63	21,51	27,26	23,50	9,67	18,97	18,40	7,47	5,42
Real (1994=100 promedio) Fin de trimestre	97,37	106,08	120,15	110,85	110,23	118,44	120,76	119,79	119,53	117,82	119,42
Devaluación real (% anual)	2,72	9,59	20,84	8,24	13,21	11,65	0,51	8,06	8,44	-0,52	-1,11
Finanzas Públicas 4/											
Ingresos Gobierno Nacional Central (% del PIB)	14,7	13,3	13,6	12,6	15,6	13,4	14,7	11,2	17,8	15,9	nd
Pagos Gobierno Nacional Central (% del PIB)	18,1	20,0	17,7	22,0	19,5	18,9	17,6	23,1	21,2	21,8	nd
Déficit(-)/Superávit(+) del Gobierno Nacional Central (% del PIB)	-3,4	-6,6	-4,1	-9,4	-4,0	-5,5	-2,9	-11,9	-3,4	-5,9	nd
Ingresos del sector público no financiero (% del PIB)	35,5	35,2	32,9	34,4	36,6	34,7	34,1	32,8	38,1	35,3	nd
Pagos del sector público no financiero (% del PIB)	33,9	38,5	37,6	43,9	35,8	36,3	36,4	46,4	37,2	38,6	nd
Déficit(-)/Superávit(+) del sector público no financiero (% del PIB)	1,5	-3,3	-4,7	-9,5	0,8	-1,6	-2,3	-13,6	0,9	-3,3	nd
Saldo de la deuda del Gobierno Nacional (% del PIB)	22,2	25,0	28,5	30,0	29,1	33,2	35,6	38,0	36,3	38,8	nd

(pr) Preliminar.

1/ Calculado como el promedio ponderado por monto de las tasas de crédito de: consumo, preferencial, ordinario y tesorería. Se estableció como la quinta parte de su desembolso diario.

2/ En el año 2000 el DANE realizó un proceso de revisión y actualización de la metodología de la Encuesta Nacional de Hogares (ENH), llamada ahora Encuesta Continua de Hogares (ECH), que incorpora los nuevos conceptos para la medición de las variables de ocupados y desocupados entre otros. A partir de enero de 2001 en la ECH los datos de población (ocupada, desocupada e inactiva) se obtienen de las proyecciones demográficas de la Población en Edad de Trabajar (PET), estimados con base en los resultados del censo de 1993, en lugar de las proyecciones en la Población Total (PT). Por lo anterior, a partir de la misma fecha las cifras no son comparables, y los datos correspondientes para las cuatro y las siete áreas metropolitanas son calculados por el Banco de la República.

3/ Calculado con PIB trimestral en millones de pesos corrientes, fuente DANE.

4/ Las cifras del SPNF son netas de transferencias. Los flujos están calculados con el PIB trimestral y los saldos de deuda con el PIB anual.

FUENTE: Banco de la República, DANE, Ministerio de Hacienda, CONFIS- Dirección General de Crédito Público, Superintendencia Bancaria, Bolsa de Bogotá.

3. INDICADORES DE COYUNTURA REGIONAL

1. INDICADORES GENERALES

Al cierre del tercer trimestre del año 2001, la economía nacional se desarrolló en un ambiente poco optimista, considerando la lenta evolución de algunos de los agregados económicos. Entre otros, el producto interno bruto descendió el ritmo de crecimiento de una tasa anual del 5.1% que registró el primer trimestre del año en curso, al 1.5% en el trimestre bajo observación; el desempleo, paso del 16.1% al 17.8% en igual época (para trece ciudades); finalmente, el déficit del gobierno central nacional pasó del 2.7% al 3.0%, como proporción del pib.

La economía del Caquetá, no fue inmune a dicho comportamiento y a pesar del buen desempeño en algunas de las variables observadas, la población del departamento mantuvo la senda relacionada con la estreches de demanda agregada.

Del comportamiento positivo resaltó, en primer lugar, el freno que se presentó en la inversión de sociedades al ascender de variaciones en la tasa anual del -61.3% al -52.4%; en segunda instancia, la presencia de superávit del gobierno central del departamento, \$2.741,8 millones y en su capital, \$1.695,3 millones; finalmente la dinámica del sector real, al percibir precios de la ganadería bovina al alza, complementó el estímulo de la política de repoblamiento sobre dicho hato.

En cuanto a los aspectos adversos al desempeño de la región, figuró entre otros, la irrigación de recursos financieros para iniciar procesos expansivos del aparato productivo, al estar influenciada por el menor ritmo de crecimiento de la cartera. Probablemente este hecho incidió sobre el sector de la construcción que permaneció constreñido y con él la idea de un mayor empleo en la región.

1.4. Movimiento de sociedades

Entendida la inversión bruta de sociedades como la inclusión de capitales sobre el aparato productivo regional, resultado de la creación de empresas y de reformas a las unidades empresariales existentes; este indicador, al cierre de septiembre del año 2001, a pesar del comportamiento adverso que registró la tasa anual de variación, mantuvo la tendencia de freno en su caída, señalada a lo largo del 2001 en anteriores documentos. (cuadro y gráfico 1)

Cuadro 1. Florencia – Inversión bruta de sociedades, 2000/2001

Millones de Pesos

Actividad económica	Septiembre		Variación %	Enero - Sept.		Variación	
	2000	2001		2000	2001	Absoluta	%
Inversión Bruta	636	440	-30,9	1.870	890	-980	-52,4
Servicios	559	217	-61	876	509	-368	-41,9
Comercio	27	10	-63	880	71	-809	-91,9
Comunicaciones	0	3	v.i.	52	55	3	4,8
Transporte	0	210	v.i.	0	210	210	v.i.
Construcción	0	0	v.i.	12	45	33	275,0
Seguros	0	0	v.i.	0	0	0	v.i.
Agricultura y ganadería	50	0	-100,0	50	1	-49	-98,0
Industria	0	0	v.i.	0	0	0	v.i.

Fuente: Camara de comercio de Florencia.

Cálculos: Estudios Económicos - Banco de la República sucursal Florencia.

Gráfico 1. Evolución de la Inversión bruta de sociedades 1998/2001

Tasa anual de variación

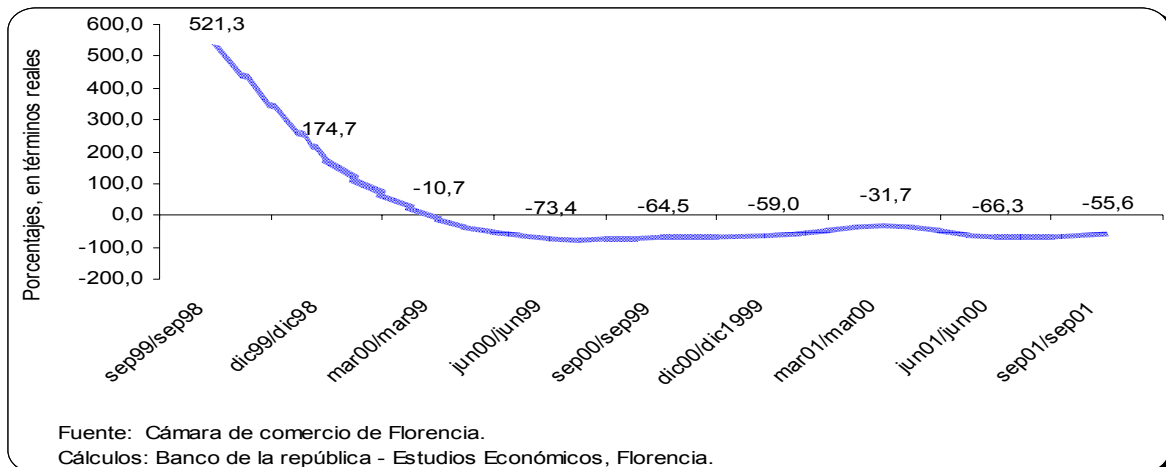

En efecto, al cierre del trimestre bajo observación, el acumulado en lo corrido del año sumó \$890 millones, cuantía que a pesar de ser menor que la anotada en los nueve primeros meses del año 2000, reflejó una reducida variación anual 52.4%, frente al 61.3% nominal contabilizado en igual época, un año atrás. En pesos de 1998, se pasó de un 55.6% al 64.5% entre los dos períodos puntuales indicados.

La inversión bruta a lo largo del año 2001, en términos reales, estuvo constituida en un 57.2% por capitales adicionados sobre actividades de servicios, 23.6% orientados a transporte y el restante 19.3% recayó en comercio, comunicaciones y construcción.

3. MONETARIOS Y FINANCIEROS

3.2. Financieros

Los agentes de intermediación financiera en el departamento del Caquetá, a efecto de los diferentes procesos de fusión, liquidación y transformación que le impuso de un lado, la competencia del mercado y del otro, el conjunto de normas correctivas, entre las que resaltó las leyes 510 y 546 de 1999, consolidó una estructura diferente a la de años atrás.

En este orden de ideas, las cifras que reflejó este documento, fueron agrupadas acatando las alteraciones que el sistema financiero local ha venido reflejando; así en primera instancia, al grupo de bancos, se le adicionó las operaciones de la única corporación de ahorro y vivienda que aún preserva esa característica en la plaza, anticipando su conversión a banco; y en segundo término, debido al cierre de otras entidades, se excluyó su efecto sobre la totalidad de la serie conocida hasta la fecha, con el ánimo de hacer homogénea la comparación entre los diferentes períodos ya divulgados. No obstante los cambios, no fue evidente alguna alteración en las tendencias de largo plazo, con relación a las observadas en anteriores ocasiones.

3.2.1. Fuentes

Al finalizar el tercer trimestre del año 2001, de acuerdo con los datos provisionales obtenidos de la “Encuesta al sistema financiero local”, el departamento del Caquetá registró operaciones de captación por \$151.074 millones; denotando aumento del 14.9% anual, en términos corrientes (cuadro 2), 6.4% anual en pesos constantes de 1998, al comparar dicha cuantía a la contabilizada en septiembre del año 2000. El total comentado estuvo representado especialmente por los depósitos de ahorro, 42.1% del consolidado, no obstante reducir su injerencia frente al nivel de participación anotado un año atrás 48.7% (gráfico 2); el segundo componente en importancia fue el de depósitos a término fijo al representar el 26.6% de lo captado del público; finalmente, los depósitos en cuenta corriente, constituyeron en 31.3% restante, denotando avance, frente al 24.9% de participación que reflejó un año atrás.

Cuadro 2. Caquetá – Saldo de las principales fuentes de recursos, 2000/2001

Millones de Pesos y Porcentajes

Concepto	Saldo a fin de:					Variación % Anual	
	sep-00	dic-00	mar-01	jun-01	sep-01	Nominal	Real*
Total fuentes	131.471	135.420	138.973	150.394	151.074	14,9	6,4
Cuenta Corriente	32.763	41.019	41.559	44.922	47.215	44,1	33,5
CDT	34.671	36.427	34.748	38.885	40.187	15,9	7,4
Ahorro	63.903	57.860	62.344	66.498	63.582	-0,5	-7,8
Cuentas de ahorro valor constante	0	0	0	0	0	v.i.	v.i.
Certificados de ahorro valor constante	135	114	323	90	90	-33,2	-38,1
* A precios constantes de 1998. Deflactor: lpc total nacional ponderado							
Fuente: Encuesta al sistema financiero de Florencia. Banco de la Republica - Florencia.							

Referente a la evolución de las principales captaciones, la mayor tasa anual de expansión ocurrió en los depósitos en cuenta corriente, 44.1% nominal (33.5% en pesos de 1998), preservando así la tendencia favorable que se registró desde diciembre del 2000 (gráfico 3); le siguió el ritmo de los cdt, al registrar fluctuación positiva del 15.9%, 7.4% en términos constantes; el ahorro tradicional fue decreciente, 0.5% manteniendo la senda negativa que se registró desde diciembre del 2000 (gráfico 3).

Gráfico 2. Caquetá – Composición de las principales fuentes de recursos, 2000/2001

Porcentajes

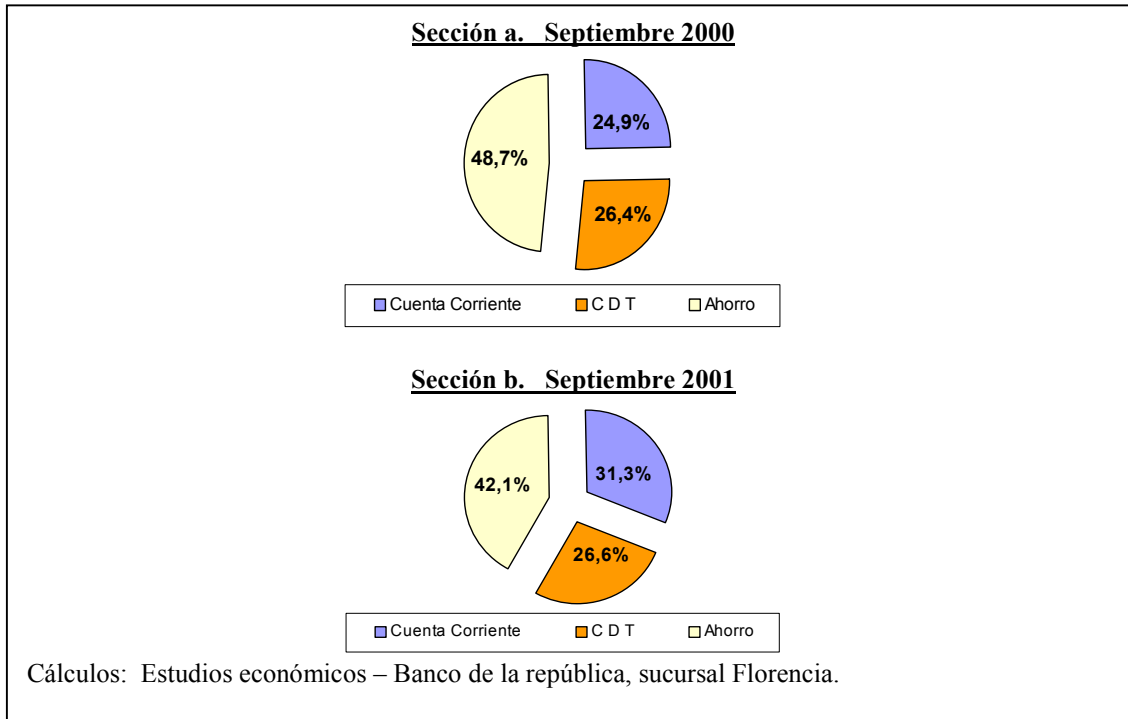

Si bien es cierto el ritmo de los depósitos en cuenta corriente fue significativo, el menor ritmo expresado en el ahorro (incluido los recursos en cuentas de ahorro tradicional y cdt) fue manifestación de la mayor demanda por efectivo que el público estableció como mecanismo de defensa al afecto del 3 por mil. Este último caso motivo dos reflexiones acerca de la dinámica que presentó la economía del Caquetá: de un lado, el comportamiento de los ahorradores locales fue contrario al movimiento que se esperaba para la época, en el plano nacional, como resultado de la exclusión que sobre este tipo de cuentas presentó el GMF¹; del otro, el desempeño de la economía local registrado hasta el primer semestre del 2001, pudo haber iniciado una nueva etapa de contracción, producto de la reducción en la demanda.

¹ Asobancaria, “Gravamen a los movimientos financieros: tres años después”; Bogotá Noviembre del 2001.

Adicional a lo anterior, el público percibió el efecto de la caída en tasas pasivas, 0.8% en el trimestre², constituyéndose en uno de los aspectos representativos, que justificó la pendiente negativa comentada para el caso del ahorro.

Gráfico 3. Caquetá – Evolución de las principales fuentes de recursos, septiembre 2001

Porcentajes

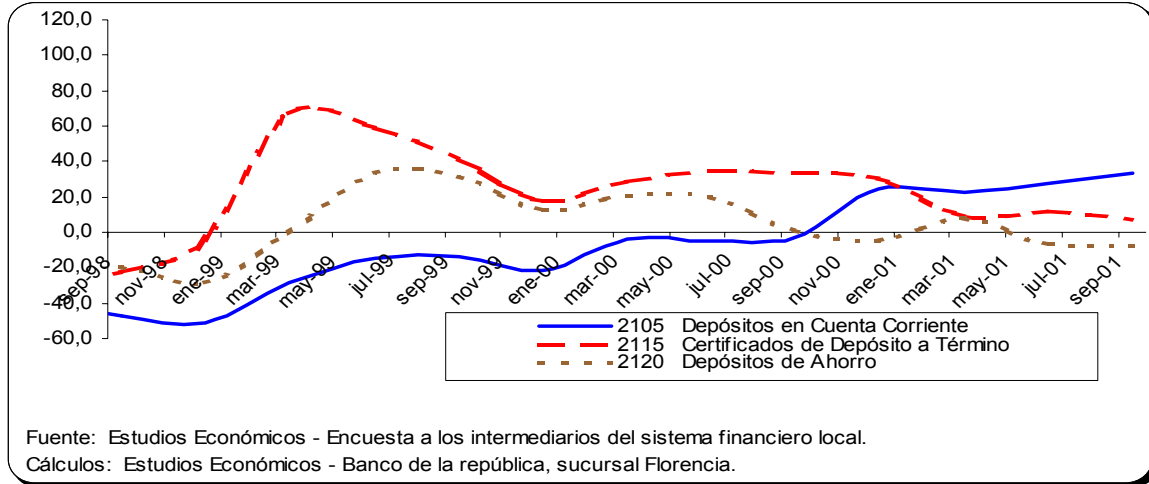

3.2.1. Cartera

El sistema financiero en el Caquetá, neto de provisiones, reflejó saldo por cuantía de \$84.589 millones al cierre de septiembre del 2001, (Cuadro 3). El monto señalado denotó variación anual del 12.4% anual, 4.1% en pesos de 1998, reduciendo el ritmo de crecimiento anual que se registró desde principios del 2001 (gráfico 4); con ello se encontró un elemento más de juicio, acerca del regreso a menores tasas de crecimiento económico de la región, producto de la caída en las expectativas tanto del lado de la oferta (productores), como de la demanda (consumidores).

² La DTF cayó del 12.94% e.a., en septiembre del 2000 al 11.86% en igual mes del 2001.

Cuadro 3. Caquetá – Saldo de cartera, 2000/2001

Millones de Pesos y Porcentajes

Concepto	Saldo a fin de:					Variación % Anual	
	sep-00	dic-00	mar-01	jun-01	sep-01	Nominal	Real*
Total cartera neta	75.243	78.081	79.162	85.657	84.589	12,4	4,1
Cartera Vigente	65.040	71.771	71.867	79.014	79.040	21,5	12,6
Cartera Vencida	11.980	8.175	8.261	7.414	6.708	-44,0	-48,1
Provisiones	1.777	1.865	966	771	1.159	-34,8	-39,6

* A precios constantes de 1998. Deflactor: lpc total nacional ponderado
Fuente: Encuesta al sistema financiero de Florencia. Banco de la Republica - Florencia.

Gráfico 4. Caquetá – Evolución de la cartera septiembre 1998/septiembre 2001

Tasa anual

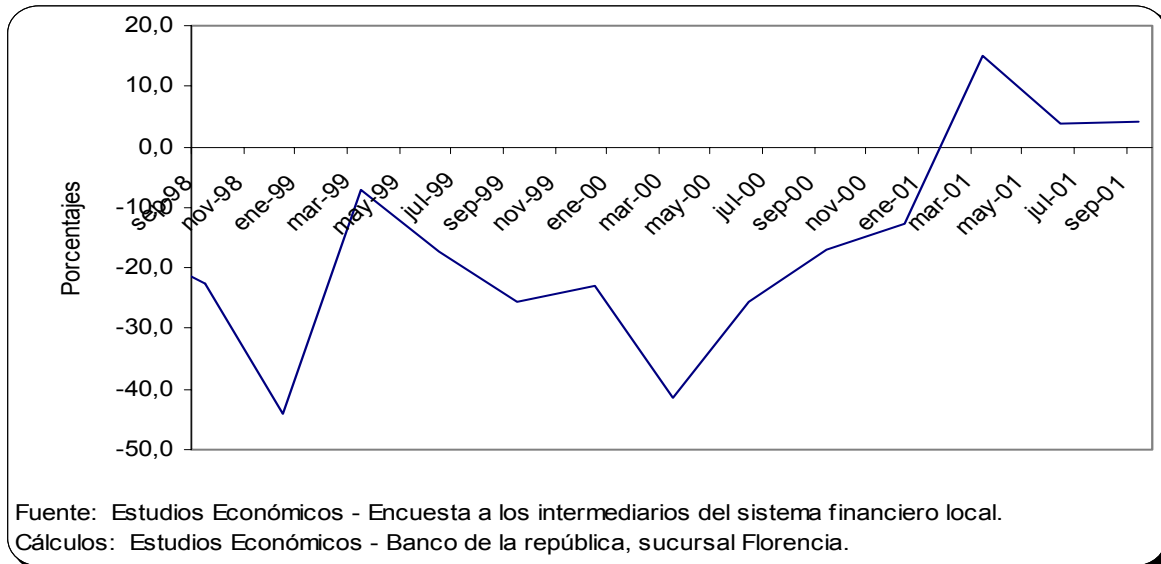

No obstante lo anterior, al observar el comportamiento de las tasas anuales por tipo de actividad, el movimiento de la cartera hipotecaria denotó ritmos de crecimiento anual significativos, a lo largo del presente año, en efecto, de un -13.6% real en el primer trimestre, se pasó al 26.6% en septiembre (gráfico 5); dicho avance pudo estar influenciado por las diferentes políticas de estímulo (subsidios a la demanda, facilidades de financiamiento) por parte del gobierno nacional dirigidas al sector de la construcción.

Tanto la cartera comercial como el crédito al consumo (esta última registró la disposición de recursos hacia la pequeña empresa), experimentaron freno en su tasa de expansión anual; al cierre del primer trimestre se hallaba en 18.1% y 22.8% respectivamente y descendió al 11.5% y 10.5% en cada caso, al finalizar el tercer trimestre del 2001. Comportamiento atribuible, como se mencionó líneas arriba, a la pérdida de confianza tanto de los productores como de los consumidores caqueteños.

Gráfico 5. Caquetá – Evolución de la cartera según actividad, 1998/2001

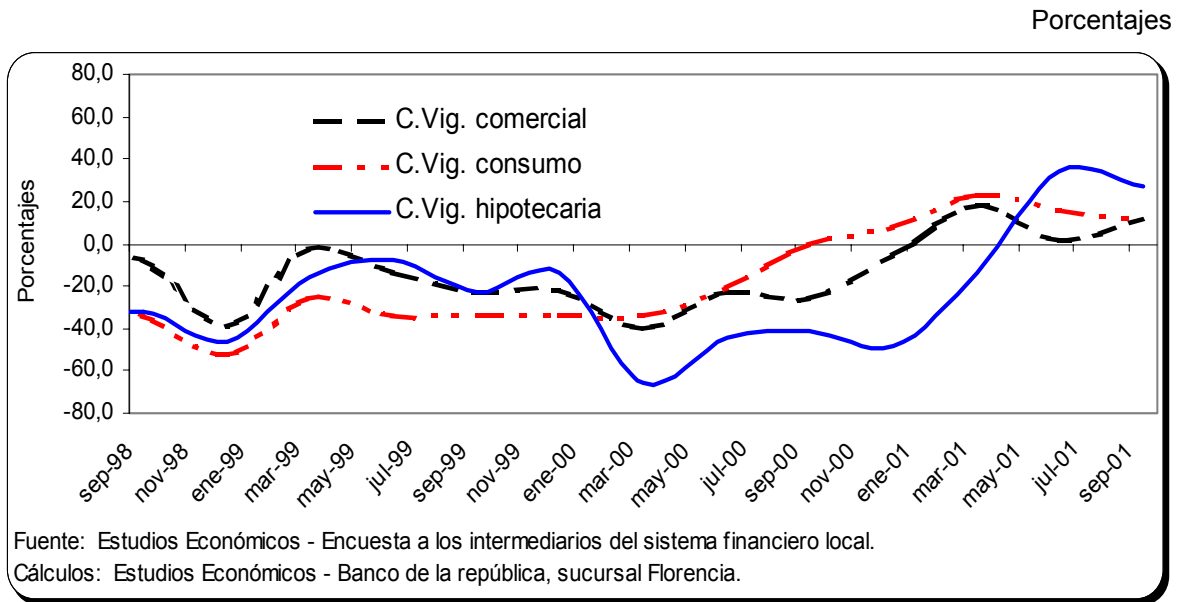

Al finalizar el trimestre objeto de análisis, el índice de calidad de la cartera se ubicó en 7.9%, el menor registro que se tiene desde marzo del 2000, cuando se revertió la tendencia creciente de dicho indicador (ver gráfico 6). Los esfuerzos de épocas anteriores, efectuados por los intermediarios financieros, permitieron la depuración de algunos de sus activos financieros, generando el mejoramiento del indicador comentado.

Gráfico 6. Caquetá – Evolución del Índice de calidad de la cartera, Septiembre de 2001

Tasa anual de variación

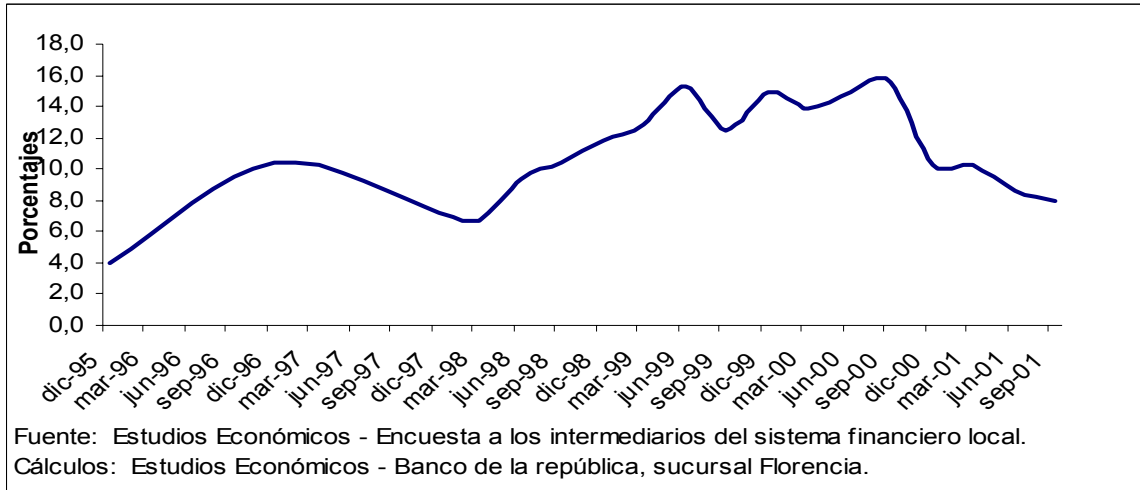

4. FISCALES

4.1. Ejecución presupuestal

4.1.1. Gobierno central del departamento del Caquetá

Al cierre de la vigencia fiscal de septiembre del 2001, el gobierno central departamental del Caquetá, mantuvo la situación de superávit que se registró a lo largo del presente año. Al final del noveno mes, dicho exceso ascendió a \$2.741,8 millones (cuadro 4), producto de la positiva dinámica que mostró el conjunto de rentas, \$57.452,3 millones, al denotar avance anual del 13.6% en pesos constantes de 1998; en tanto, el total erogado, \$54.710,6 millones, mostró moderado aumento, 4.5% anual, en términos reales.

Cuadro 4. Caquetá – Situación Fiscal Gobierno Central Departamental, sep. del 2001

Millones de Pesos

VARIABLES ECONOMICAS	Sep/1998	Sep/1999	Sep/2000	Sep/2001
INGRESOS	43.669,6	51.283,3	46.825,6	57.452,3
A. INGRESOS CORRIENTES	35.402,5	50.300,1	46.813,4	57.452,3
A.1. Ingresos tributarios	5.651,1	8.938,3	9.824,5	10.738,9
Cigarrillos	1.186,6	1.407,2	1.446,5	1.591,0
Cerveza	2.555,1	3.309,6	3.440,9	3.237,1
Licores	1.425,2	2.163,2	2.576,3	2.956,2
Timbre, circulación y tránsito	55,4	85,3	187,9	156,0
Registro y anotación	369,7	306,5	249,4	277,1
Sobretasa a la gasolina	0,0	1.433,0	1.722,0	2.166,5
Otros	59,2	233,5	201,5	354,9
A.2. Ingresos no tributarios	1.617,3	8.825,8	1.545,3	1.560,2
A.3. Ingresos por transferencias	28.134,1	32.536,0	35.443,6	45.153,2
GASTOS	37.142,8	42.264,6	48.496,8	54.710,6
B. GASTOS CORRIENTES	35.847,3	41.862,5	48.424,1	54.252,6
B.1. Funcionamiento	33.103,4	37.844,3	45.900,1	51.240,7
Remuneración del trabajo	29.088,6	33.241,7	34.767,0	40.905,2
Compra de bienes y servicios de consumo	3.168,3	4.500,6	7.607,7	3.450,7
Gastos en especie pero no en dinero	0,0	0,0	254,1	66,0
Otros	846,5	102,1	3.271,3	6.818,8
B.2. Intereses y comisiones de deuda pública	1.784,7	1.298,5	955,3	915,0
Interna	1.784,7	1.298,5	955,3	915,0
B.3. Gastos por transferencias	959,2	2.719,7	1.568,7	2.096,8
DEFICIT O SUPERAVIT DE OPERACION	-33.035,6	-37.844,3	-45.900,1	-51.240,7
C. DEFICIT O AHORRO CORRIENTE	-444,8	8.437,5	-1.610,6	3.199,7
D. INGRESOS DE CAPITAL	8.267,1	983,2	12,2	0,0
E. GASTOS DE CAPITAL	1.295,4	402,0	72,8	458,0
E. PRESTAMO NETO	0,0	0,0	0,0	0,0
G. DEFICIT O SUPERAVIT TOTAL	6.526,8	9.018,7	-1.671,2	2.741,8
H. FINANCIAMIENTO	-6.526,8	-9.018,7	1.671,2	-2.741,8
H.2. Interno	2.283,4	-441,7	-798,3	-1.000,0
Desembolsos	2.437,9	86,2	0,0	0,0
Amortizaciones	154,5	527,9	798,3	1.000,0
H.3. Variación de depósitos	-2.118,6	-4.495,6	-5.434,1	-6.785,2
H.4. Otros	-6.691,6	-4.081,4	7.903,6	5.043,5

Notas: (0) cifra inferior a la unidad empleada o no significativa

Fuente: Ejecuciones presupuestales, estados financieros y anexos de la Gobernación del Caquetá, secretaria de hacienda.

Cálculos: Banco de la República, sucursal Florencia - Estudios Económicos.

Hacia el interior del grupo de ingresos corrientes, resaltó la evolución anual de las transferencias al mostrar desempeño del 18.0% (gráfico 7), especialmente por el traslado de dineros del orden nacional. Poco dinámica resultó la trayectoria de las rentas tributarias, las cuales en pesos del año 1998 fluctuaron 1.2% anual, consecuencia de la

significativa merma que padecieron los ítems de recaudos por impuesto de industria y comercio -23.1% y, sobre consumo de cerveza -12.9%, con lo cual se anuló el crecimiento del recaudo de la sobretasa a la gasolina y del grupo de otros ingresos tributarios, 16.5% y 63.1% respectivamente, en términos constantes.

Gráfico 7. Caquetá – Evolución de los ingresos corrientes del gobierno central departamental, septiembre de 1997/ septiembre 2001

Tasa anual de variación

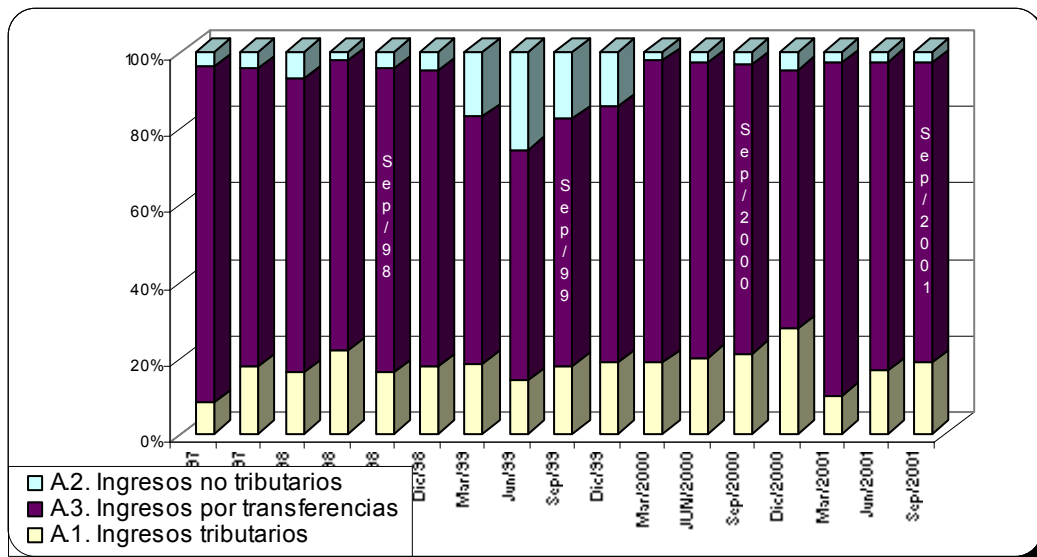

El discreto ritmo de expansión de pagos (gráfico 8) por parte del gobierno central departamental, comentado líneas arriba, correspondió al papel de los desembolsos corrientes, 99.2% del total, medido en pesos constantes del 98, dado que los pagos de capital, no obstante mostrar significativo aumento, 482.8%, apenas constituyeron un 0.8% del total gastado.

Los gastos de funcionamiento, que representaron más del 90% de los emolumentos del departamento, reflejaron avance anual del 3.4%, en parte debido a la contracción sobre erogaciones por compras y servicios, 58.0% y otro tipo de El servicio de la deuda, \$915.0 millones

Gráfico 8. Caquetá - Situación fiscal del gobierno central departamental, sep. 2001

Tasa anual de variación en pesos de 1998

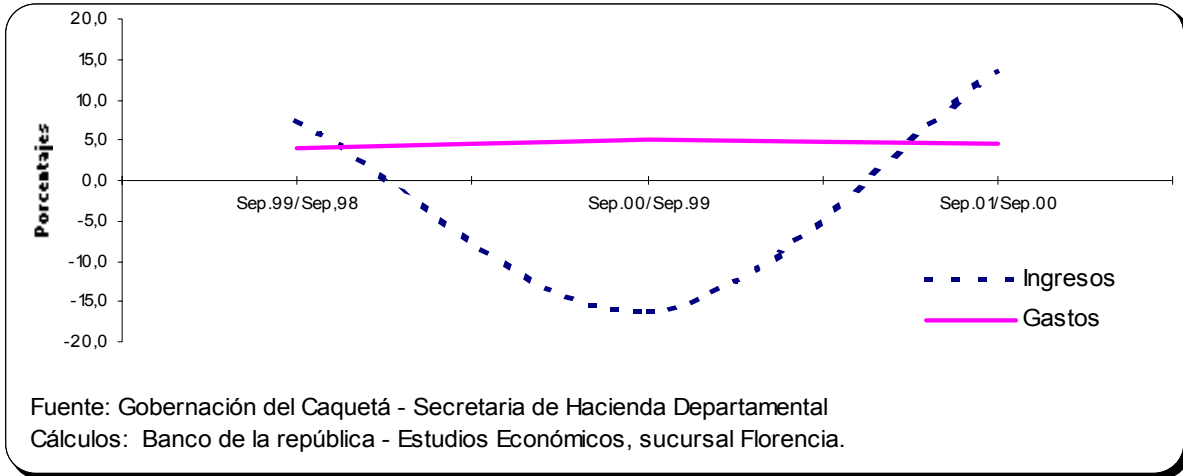

4.1.2. Gobierno central del municipio de Florencia

Al cierre del tercer trimestre del año 2001, la situación fiscal del gobierno central municipal de Florencia registró superávit por \$1.695,3 millones de pesos (cuadro 5); producto de la menor caída en los ingresos con respecto a los gastos del período. En efecto, los ingresos totales sumaron \$12.583,9 millones, 5.4% menos que lo anotado en igual mes del 2000; en tanto, lo erogado, \$10.888.5 millones, experimentó retroceso anual del 24.6%.

La estructura rentística de Florencia, estuvo sustentada en los ingresos corrientes, 93.2%, quedando un nivel de incidencia del 6.8% para ingresos de capital, medido en pesos constantes de 1998. Al interior de las rentas corrientes, los tributarios participaron con el 38.5%, permitiendo niveles de incidencia del 36.6% en transferencias y el restante 24.9% en los no tributarios (gráfico 9). Fueron estos últimos, los que evitaron que el comportamiento de los ingresos totales hubiese reportado un mayor recorte, al expresar

avance anual del 32.8%, dado que los tributos y las transferencias, denotaron contracciones del 21.3% y 17.1% anual, en términos constantes.

Cuadro 5. Florencia – Situación Fiscal de la Administración Central, Sep.98/Sep.01

Millones de Pesos

VARIABLES ECONOMICAS	Sep/1998	Sep/1999	Sep/2000	Sep/2001
INGRESOS	10.567,0	12.379,9	12.316,7	12.583,9
A. INGRESOS CORRIENTES	9.788,0	6.557,8	12.154,5	11.733,5
A.1. Ingresos tributarios	3.902,3	3.845,2	5.316,8	4.517,1
Predial y complementarios	1.095,4	1.088,7	1.505,0	1.227,2
Industria y comercio	1.820,4	2.060,3	2.238,9	2.421,0
Timbre, circulación y tránsito	84,9	130,8	150,0	140,1
Sobretasa a la gasolina	669,6	523,6	1.349,9	587,8
Otros	231,9	41,8	73,0	141,0
A.2. Ingresos no tributarios	1.277,5	1.370,3	2.037,0	2.921,3
Ingresos de la propiedad	123,8	251,4	130,5	139,5
Ingresos por servicios y operaciones	729,1	760,7	817,9	889,4
Otros	424,7	358,2	1.088,7	1.892,4
A.3. Ingresos por transferencias	4.608,2	1.342,2	4.800,7	4.295,1
GASTOS	8.358,6	11.978,0	13.381,6	10.888,5
B. GASTOS CORRIENTES	6.569,1	11.403,7	11.701,7	9.915,6
B.1. Funcionamiento	4.433,9	7.384,1	9.369,5	8.248,0
Remuneración del trabajo	2.163,1	3.085,7	1.973,6	2.876,0
Compra de bienes y servicios de consumo	2.179,5	3.008,2	5.017,3	3.393,8
Régimen subsidiado de salud	0,0	1.290,2	1.148,6	1.066,5
Gastos en especie pero no en dinero	0,0	0,0	654,2	365,2
Otros	91,3	0,0	575,8	546,5
B.2. Intereses y comisiones de deuda pública	946,8	1.433,7	707,4	274,3
Interna	946,8	1.433,7	707,4	274,3
B.3. Gastos por transferencias	1.188,4	2.585,9	1.624,8	1.393,3
DEFICIT O SUPERAVIT DE OPERACION	-3.704,8	-6.623,4	-8.551,6	-7.358,6
C. DEFICIT O AHORRO CORRIENTE	3.219,0	-4.846,0	452,8	1.817,9
D. INGRESOS DE CAPITAL	778,9	5.822,1	162,1	850,3
E. GASTOS DE CAPITAL	1.789,5	574,3	1.679,9	973,0
F. PRESTAMO NETO	0,0	0,0	0,0	0,0
G. DEFICIT O SUPERAVIT TOTAL	2.208,4	401,9	-1.064,9	1.695,3
H. FINANCIAMIENTO	-2.208,4	-401,9	1.064,9	-1.695,3
H.2. Interno	850,6	154,4	-790,7	-288,3
Desembolsos	988,7	486,9	0,0	0,0
Amortizaciones	138,1	332,5	790,7	288,3
H.3. Variación de depósitos	547,7	-2.001,5	-900,1	-1.515,4
H.4. Otros	-3.606,7	1.445,3	2.755,7	108,4

Notas: (0) cifra inferior a la unidad empleada o no significativa

Fuente: Ejecuciones presupuestales, estados financieros y anexos del Municipio de Florencia

Cálculos: Banco de la República, sucursal Florencia - Estudios Económicos.

Gráfico 9. Florencia – Componente tributario, Gobierno central municipal – sep. de 1997 a sep. del año 2001

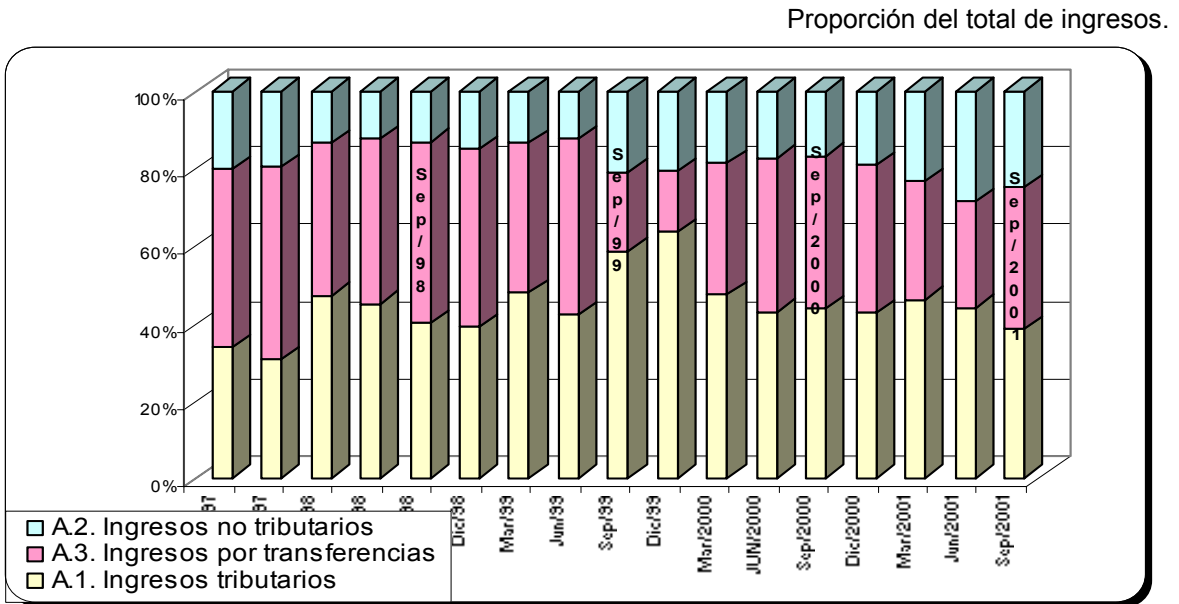

El descenso anotado para los gastos, estuvo asociado de un lado, a la caída de los pagos en inversión 46.4% en términos reales y del otro, a la merma de las erogaciones corrientes, las cuales expresaron tasas anuales negativas del 21.5%.

El no tener que incurrir en financiamiento alguno al cierre del tercer trimestre, significó para el municipio el ahorro de recursos financieros por cuantía de \$1.515,4 millones, al tiempo que como fue costumbre, cumplió con sus obligaciones ante los intermediarios financieros, procurando amortizaciones por \$288.3 millones.

4.2. Gasto según finalidad

4.2.1. Gobierno central del departamento del Caquetá

Al cierre del tercer trimestre del año 2001, el gasto según finalidad efectuado por parte de la administración del gobierno central departamental, consolidó un total de \$55.559,3 millones, 4.6% (en pesos de 1998) más que lo registrado en igual trimestre del 2000.

Cuadro 6. Caquetá – Gasto según finalidad, administración central, III trimestre 2001

Millones de \$

Finalidades	Sep/1998	Sep/1999	Sep/2000	Sep/2001
Servicios públicos generales	7.780,9	6.837,0	8.755,8	7.893,2
Administración general	7.776,6	6.824,4	8.601,1	7.893,2
Orden público y seguridad	0,0	12,6	154,7	0,0
Medio ambiente	4,3	0,0	0,0	0,0
Educación	26.736,4	31.175,9	34.788,0	43.714,5
Sanidad	33,4	370,2	249,4	66,0
Hospitales, clínicas y análogos	33,4	353,6	249,4	66,0
Servicios de salud y saneamiento específicos	0,0	16,5	0,0	0,0
Seguridad, asistencia y bienestar social	428,9	859,0	301,4	1.024,1
Administración del bienestar social	428,9	857,0	301,4	1.024,1
Cuidado a los niños	0,0	2,0	0,0	0,0
Vivienda y ordenación urbana y rural	11,1	20,4	7,8	0,0
Vivienda	0,0	11,9	0,0	0,0
Ordenación urbana y rural	11,1	0,0	0,0	0,0
Asuntos y servicios sanitarios	0,0	8,5	7,8	0,0
Otros servicios sociales y comunitarios	13,5	104,7	889,9	691,3
Asuntos y servicios dep., recreat. y culturales	13,5	104,7	889,9	691,3
Servicios Económicos	333,3	1.470,5	2.430,8	255,2
Otros servicios agropecuarios	49,2	99,6	113,6	24,3
Electricidad	182,8	48,7	234,9	0,0
Suministro de agua	8,5	213,9	21,2	0,0
Carreteras interurbanas (Rurales)	89,2	1.104,9	2.061,1	0,0
Carreteras intraurbanas (Urbanas)	3,5	3,5	0,0	230,9
Otras finalidades	1.959,8	1.826,4	1.753,5	1.915,0
Gastos relacionados con desastres y calamidades	20,5	0,0	0,0	0,0
Deuda pública	1.939,2	1.826,4	1.753,5	1.915,0
Total	37.297,1	42.664,0	49.176,6	55.559,3

Notas: (0) cifra inferior a la unidad empleada o no significativa

Fuente: Ejecuciones presupuestales, estados financieros y anexos del Municipio de Florencia

Cálculos: Banco de la República, sucursal Florencia - Estudios Económicos.

El sector de educación, al percibir \$43.714.5 millones, constituyó el renglón de mayor asignación, expresando fluctuación anual del 16.4%, medida en pesos de 1998; la intervención del gobierno departamental permitió su ejecución con el uso de alrededor del 76.3% de los recursos corrientes.

4.2.2. Gobierno central municipio de Florencia

La información disponible al cierre del tercer trimestre del 2001, para el gobierno central municipal de Florencia, referente a la finalidad del gasto, permitió consolidar \$9.805,9 millones, siendo cuantía inferior en 32.2% a la registrada para la misma época un año atrás.

Cuadro 7. Florencia – Gasto según finalidad, administración central, 1998/ 2001

Finalidades	Millones de \$			
	Sep/1998	Sep/1999	Sep/2000	Sep/2001
Servicios públicos generales	3.944,6	4.644,9	6.161,8	5.027,0
Administración general	3.934,6	4.270,5	5.808,1	4.698,1
Orden público y seguridad	10,0	374,4	353,8	328,9
Educación	740,8	1.563,8	2.074,8	1.517,7
Sanidad	133,9	1.452,5	1.715,9	1.310,8
Administración de la salud	107,3	139,0	0,0	0,0
Hospitales, clínicas y análogos	19,7	1.290,2	1.651,7	1.310,8
Servicios de salud y saneamiento específicos	7,0	23,3	64,3	0,0
Seguridad, asistencia y bienestar social	345,5	184,2	236,7	134,1
Administración del bienestar social	0,0	10,6	4,5	4,4
Cuidado a los ancianos	326,5	138,6	232,1	129,8
Cuidado a los niños	18,9	0,0	0,0	0,0
Otros de asistencia y bienestar social	0,0	35,0	0,0	0,0
Vivienda y ordenación urbana y rural	576,2	347,9	914,2	911,9
Otros servicios sociales y comunitarios	200,4	439,8	256,4	189,8
Servicios Económicos	369,2	68,6	295,2	149,0
Otros servicios agropecuarios	50,4	68,6	78,1	149,0
Electricidad	0,0	0,0	217,1	0,0
Suministro de agua	88,7	0,0	0,0	0,0
Carreteras interurbanas (Rurales)	83,5	0,0	0,0	0,0
Carreteras intraurbanas (Urbanas)	146,5	0,0	0,0	0,0
Otras finalidades	1.094,6	1.820,0	1.742,1	565,5
Gastos relacionados con desastres y calamidades	9,7	53,8	244,0	2,9
Deuda pública	1.084,8	1.766,2	1.498,1	562,7
T o t a l	7.405,2	10.521,5	13.397,1	9.805,9

Notas: (0) cifra inferior a la unidad empleada o no significativa

Fuente: Ejecuciones presupuestales, estados financieros y anexos del Municipio de Florencia

Cálculos: Banco de la República, sucursal Florencia - Estudios Económicos.

El gobierno central municipal de Florencia, orientó su atención a proveer servicios públicos generales en magnitud del 51.3%, medido en pesos de 1998; de la misma forma, atendió requerimientos educativos y de sanidad, en proporciones del 15.5% Y 13.4% respectivamente. Sin embargo, fue en el primer caso, donde se denotó el mayor freno al gasto, pues reflejó descenso anual del 24.4%; movimiento contrario acaeció en educación y salud, rubros que denotaron avance anual del 32.0% y 29.0% en cada caso (gráfico 10).

Gráfico 10. Florencia – Principales conceptos del gasto según finalidad, – sep. de 2001

Con relación al total de gastos.

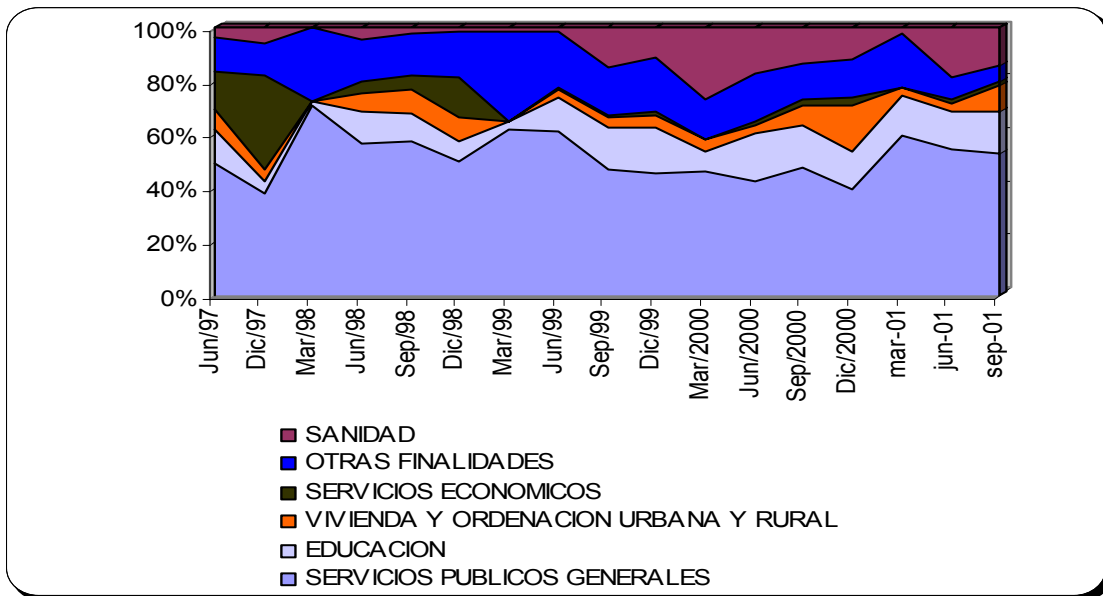

5. SECTOR REAL

5. 2. Ganadería

El desarrollo de la actividad ganadera del Caquetá, se supeditó a condiciones impuestas por el mercado en el nivel nacional, donde la combinación de estrategias entre las que resaltó el incremento de competitividad, mejoramiento de las condiciones sanitarias y

aumento del hato bovino, en conjunto, correspondió a una directriz exportadora sobre el sector³; en consecuencia, y a pesar que el Caquetá no contó con flujos de producto ganadero hacia el exterior, su oportunidad, radicó en la menor presión de oferta sobre el mercado, a causa del desvío por las expectativas hacia áreas externas en expansión. Así, un primer efecto pudo observarse en el aumento del promedio de los precios para bovinos tipo macho y hembra, que preservó la tendencia registrada desde marzo del 2001, no obstante la disminución en el ritmo de crecimiento a lo largo del trimestre objeto de análisis.

De otro lado, la caída en la tasa anual del degüello de hembras, coincidió con la idea de retención de vientres, como mecanismo de estímulo o ampliación del hato; además, los ganaderos de la región fueron beneficiarios de la política de estímulo o financiamiento, orientada al fortalecimiento del inventario. Finalmente, las acciones de saneamiento animal, condujeron a la ampliación de cobertura en los procesos de vacunación contra fiebre aftosa, que osciló sobre niveles del 81.0% de lo programado por el Ica regional Caquetá.

5.2.1. Precios

Según los datos obtenidos de “Cofema s.a.”, la comparación del promedio de las cotizaciones observadas en septiembre del 2001, con el anotado un año atrás, arrojó desempeño favorable. En efecto la tasa anual de variación, medida en pesos de 1998, para bovinos machos ascendió del 12.4% en septiembre del 2000 al 21.3% un año después, igual acaeció con hembras, tras reportar expansión del 16.4% al 40.3%, durante el mismo lapso; ambos tipo de ganados conservaron la tendencia positiva, aunque un poco más lenta, que se registró a partir del primer trimestre del 2001. (ver gráfico 11)

No obstante, el leve freno anotado en la tasa anual de expansión en el promedio de precios para los tipos de ganado bovino macho y hembra, el sector percibió mejora en los niveles de rentabilidad, producto de enfrentar cierto grado de estabilidad en los costos productivos, los cuales señalaron ritmos de crecimiento por debajo del 10.0%.

³ Fedegan, “La ganadería en la senda de las exportaciones”; en Boletín de prensa, septiembre del 2001.

Cuadro 8. Florencia, precio promedio de ganado bovino, 2001

Concepto	Precio promedio fin de:					Variación anual	
	sep-2000	dic-2000	mar-2001	jun-2001	sep-2001	Absoluta	%
	Macho calidad extra	1.620,00	1.660,00	1.887,50	2.285,00	2.155,00	535,00
Macho calidad primera	1.600,00	1.620,00	1.827,50	2.225,00	2.105,00	505,00	31,6
Macho calidad segunda	1.570,00	1.560,00	1.737,50	2.137,50	2.012,50	442,50	28,2
Hembra calidad extra	1.350,00	1.350,00	1.350,00	2.182,50	2.062,50	712,50	52,8
Hembra calidad primera	1.300,00	1.300,00	1.300,00	2.147,50	1.985,00	685,00	52,7
Hembra calidad segunda	1.250,00	1.270,00	1.250,00	2.050,00	1.860,00	610,00	48,8

Fuente: COFEMA S.A.

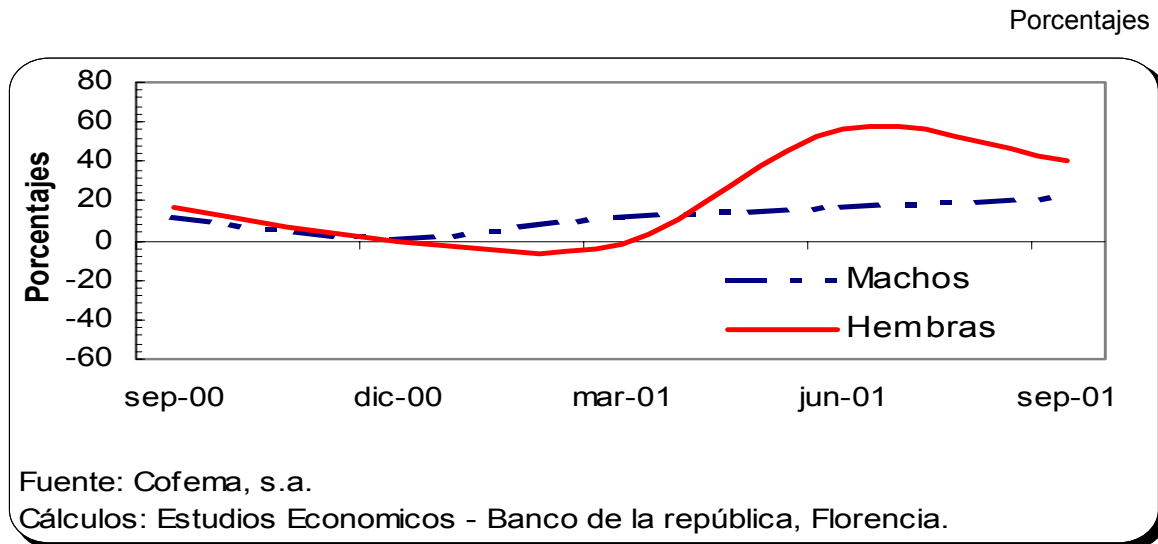
Gráfico 11. Florencia, Evolución del promedio de los precios para ganado bovino, según sexo, sep.2000/sep.2001

5.2.2. Movimiento

Según registros disponibles del “Comité de ganaderos del Caquetá, s.a.”, al finalizar el tercer trimestre del 2001, la comercialización de ganado bovino en pie con otras regiones del interior del país, se redujo 6.389 cabezas, al comparar los ejemplares movilizados en septiembre del 2001 con los trasladados un año atrás. El acumulado en lo corrido del año reflejó dicha merma, en consecuencia, la tasa anual de variación para reses con destino al consumo, se redujo del -14.1% anotado un año atrás, al -21.1%; igual

aconteció con los bovinos destinados a levante donde las tasas de fluctuación descendieron del -44.0% al -68.8% (gráfico 12).

Cuadro 9. Florencia, Movimiento de ganado bovino según destino, sep.2000/sep.2001

Ejemplares y porcentajes

Concepto	Fin de		Variación %	Enero - Sep.		Variación anual	
	sep-2000	sep-2001		2000	2001	Absoluta	%
Bovinos	11.208	4.819	-57,0	86.990	62.471	-24.519	-28,2
Consumo	8.878	4.323	-51,3	73.503	57.993	-15.510	-21,1
Levante	2.143	401	-81,3	12.369	3.858	-8.511	-68,8
Cría	187	95	-49,2	1.118	620	-498	-44,5
Porcinos	131	21	-84,0	587	385	-202	-34,4

Fuente: Comité de ganaderos del Caquetá, s.a.

Gráfico 12. Florencia, Evolución del movimiento de ganado bovino, según destino económico, sep.2000/sep.2001

Tasa anual de variación

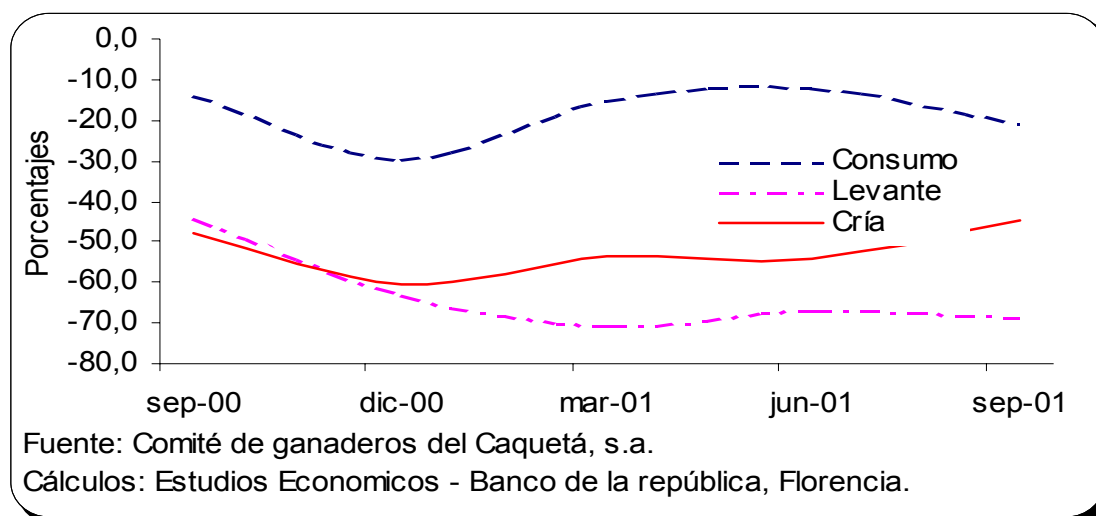

Como se mencionó en anteriores entregas del Icer, la significativa reducción de salidas de ganado en pie para levante y cría, pudo corresponder, entre otros, a factores climáticos por intensidad de lluvias en las regiones destino (Tolima, Valle del Cauca y Cundinamarca), mermando la oferta de pastos; de igual manera a la subestimación de las cifras, dado que el movimiento ganadero de la región de San Vicente hasta Puerto Rico, se ha encaminado por la vía que de San Vicente del Caguán conduce al Huila, sin adicionarse a los registros de movilización de Florencia.

Referente a los despachos de carne procesada, en canal o al vacío, según los datos de Cofema S.A. a septiembre del 2001, el Caquetá comercializó 26.617 kilogramos, de carne empacada al vacío, alcanzando un total de 322.519 kilogramos, los cuales excedieron en más del 141.5%, los despachos acumulados a septiembre del 2000. El total de carne despachada correspondió en un 50% al tipo canal y el restante 50% a empaque al vacío.

5.2.2. Degüello

El degüello en la ciudad de Florencia, de enero a septiembre del 2001, sumó 5.8 millones de kilogramos, correspondiente a 15.435 cabezas; en ambos casos reportando contracción del 17.5% y 11.2% respectivamente, frente al sacrificio de igual período del año 2000.

Cuadro 10. Caquetá, Degüello de ganado bovino, 2000/2001

Concepto	Número, Kilogramos y porcentajes						
	Fin de		Variación %	Enero - Sep.		Variación anual	
	sep-2000	sep-2001		2000	2001	Absoluta	%
Total degüello bovinos (cabezas)	2.067	1.437	-30,5	18.710	15.435	-3.275	-17,5
Machos	857	565	-34,1	6.618	5.386	-1.232	-18,6
hembras	1.210	872	-27,9	12.092	10.049	-2.043	-16,9
Total peso bovinos (kilogramos)	734.540	555.580	-24,4	6.599.327	5.862.225	-737.102	-11,2
Machos	317.090	214.700	-32,3	2.442.262	2.113.192	-329.070	-13,5
hembras	417.450	340.880	-18,3	4.157.065	3.749.033	-408.032	-9,8
Total degüello porcinos (cabezas)	504	571	13,3	3.847	4.836	989	25,7
Machos	313	347	10,9	2.215	2.994	779	35,2
hembras	191	224	17,3	1.632	1.842	210	12,9
Total peso porcinos (kilogramos)	32.187	50.103	55,7	261.544	373.624	112.080	42,9
Machos	20.345	29.495	45	157.399	232.069	211.724	1.040,7
hembras	11.842	20.608	74	104.145	141.555	129.713	1.095,4

Fuente: Dane

Referente al descenso en matanza de ganado bovino, el gráfico 13 mostró la permanencia de la tendencia negativa, en el degüello de machos, pero especialmente la

velocidad como se presentó en hembras, lo cual pudo estar asociado al desarrollo de la política de estímulo al incremento del hato ganadero; de igual forma, como resultado de la declaratoria en el área norte del país de zona libre de aftosa, que pudo general el aumento de las expectativas, para elevar no sólo el hato sino su aspecto sanitario. En este último sentido, la cobertura del segundo ciclo de vacunación estuvo alrededor del 82.0% y proyectó hacia el 2004 su declaratoria de ausencia de la enfermedad en la región.

Gráfico 13. Florencia, Evolución del degüello de bovinos, según sexo Sep.2000/Sep.2001

Tasa anual de variación

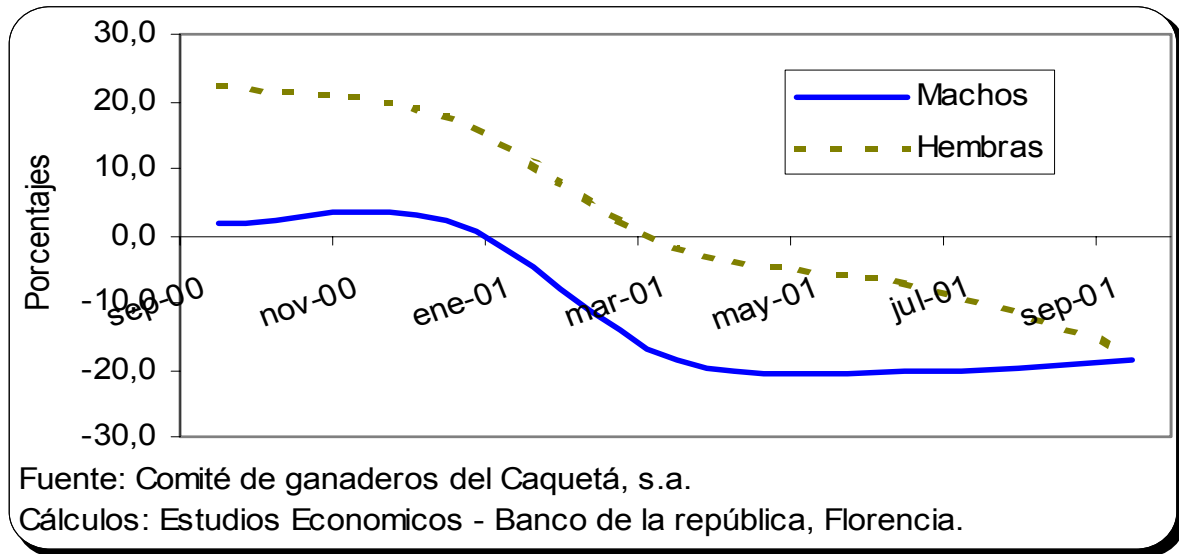

5. 8. Construcción

En Florencia, a lo largo del tercer trimestre del 2001, se autorizó construir 7.2 miles de metros², 38.0%, menos que lo aprobado en igual época en el año 2000, cuando se permitió edificar 11.746 metros² (tabla 1). El área total construida entre enero - septiembre del 2001, fue de 13.894 metros², 24.4% menos que el espacio edificado en el mismo lapso del 2000; el acumulado indicado, correspondió en el 74.2% a vivienda, y el 25.7% restante, se destinó a comercio y otro tipo de actividades.

Tabla 1. Florencia, Actividad edificadora, Sep. 1990/ Sep. 2001

M² y Porcentajes

período	Septiembre		Enero - Septiembre		Variación % Anual	
	Mtrs.total	Mtrs.vivienda	Total metros	Mtrs. Vivienda	Total metros	Mtrs. Vivienda
1990	1.622	0	7.864	1.405	52,2	-55,7
1991	0	0	3.685	2.456	-53,1	74,8
1992	0	0	1.854	1.202	-49,7	-51,1
1993	533	480	18.695	15.644	908,4	1201,5
1994	2.043	1.903	67.053	60.452	258,7	286,4
1995	2.716	2.242	22.595	15.003	-66,3	-75,2
1996	1.898	1.878	13.375	11.694	-40,8	-22,1
1997	1.536	1.442	44.633	35.003	233,7	199,3
1998	13.638	13.277	30.766	24.072	-31,1	-31,2
1999	9.110	9.050	18.393	14.403	-40,2	-40,2
2000	9.899	9.525	18.376	15.831	-0,1	9,9
2001	1.200	1.155	13.894	10.320	-24,4	-34,8

FUENTE: DANE. Investigación de Licencias de Construcción

El gráfico 14, permitió observar la evolución de la tasa anual de variación del área autorizada, la tendencia al tercer trimestre del año bajo observación revirtió el comportamiento observado a lo largo del 2000, denotando cambio favorable en las expectativas del sector.

Gráfico 14. Licencias y área construida, sep. 1998/ sep. 2001

Tasa anual de variación

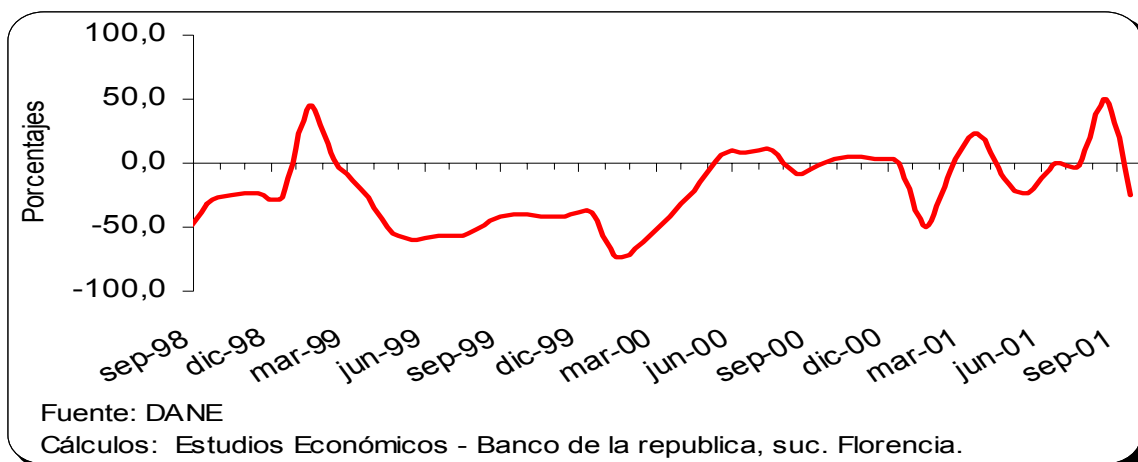

5. 9. Servicios públicos

5.9.1. Energía:

Al concluir el tercer trimestre del año en curso, el consumo total de energía en el departamento del Caquetá, según los datos suministrados por Electrocaquetá s.a. esp, experimentó leve aumento frente al acumulado registrado en el mismo período del año 2000; en efecto, el índice de consumo de energía, ascendió a 114.6% en el período bajo observación, cuando un año atrás se ubicó en 114.2% .

Por tipo de actividades, durante el trimestre que concluyó en septiembre, los sectores residencial y comercial, preservaron la tendencia positiva de los dos trimestres precedentes, al registrar avance en el índice de consumo de 1.1% y 2.9% en cada caso; en tanto el sector industrial se redujo en 13.9%, consecuencia de la modificación de las preferencias de algunos de los grandes consumidores hacia otras empresas suministradoras del servicio, en tanto las restantes unidades manufactureras, continuaron su compra a la electrificadora local. (gráfico 15)

Cuadro 11. Caquetá, Suscriptores y consumo de energía eléctrica, tercer trimestre 2000 - 2001

Número y Kwh.

Concepto	Fin de :			Variación anual	
	sep-2000	jun-2001	sep-2001	Absoluta	%
Número de Suscriptores	42.993	45.743	46.473	3.480	8,1
Residencial	38.901	41.441	42.068	3.167	8,1
Comercial	3.539	3.702	3.822	283	8,0
Industrial	62	80	82	20	32,3
Oficial	491	520	501	10	2,0
Consumo (K.W.H.) *	56.378.717	39.258.268	58.202.862	1.824.145	3,2
Residencial	35.753.970	24.900.266	37.106.947	1.352.977	3,8
Comercial	11.167.838	7.620.057	11.417.276	249.438	2,2
Industrial	2.734.039	1.503.871	2.178.259	-555.780	-20,3
Oficial	6.722.870	5.234.074	7.500.380	777.510	11,6

* Acumulado de enero al mes de referencia.

Fuente: ELECTROCAQUETA S.A.,E.S.P

Gráfico 15. Florencia, Índice del consumo de energía por actividad económica, Sep.1998 – Sep. 2001

Porcentaje, dic.96=100

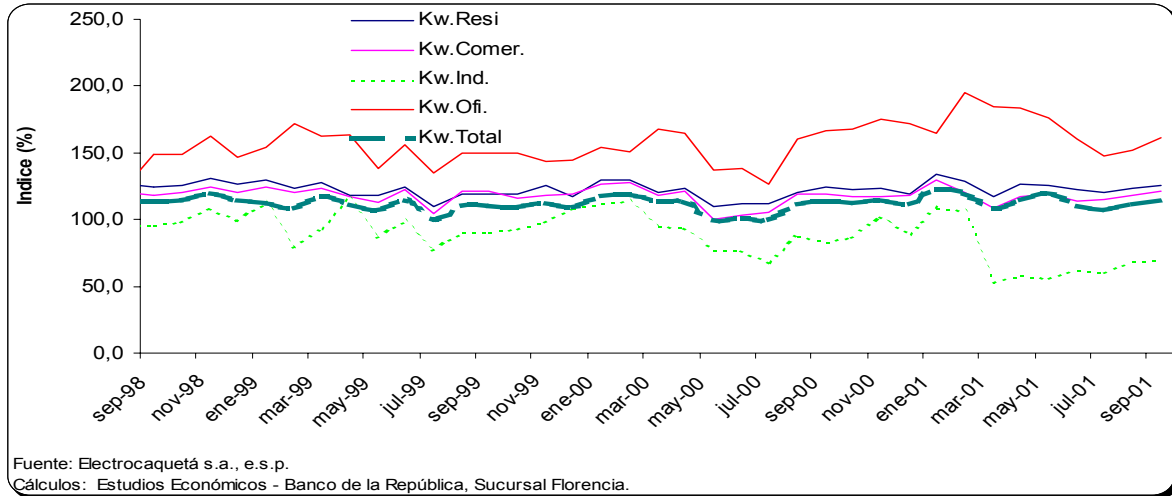

Respecto al número de suscriptores al servicio, las 46.473 unidades registradas, superaron en 8.1%, las contabilizadas en igual trimestre del año 2000; resaltó el área industrial, que en promedio durante el trimestre, percibió expansión del 32.2% en las entidades inscritas.

5.9.2. Acueducto:

Al cierre del tercer trimestre del 2001, se consolidó la cifra de 22.495 inscritos al servicio de acueducto en la capital del Caquetá, representando un 8.6% más, de los 20.720 anotados en septiembre del 2000 (Cuadro 12). Del total apuntado, el sector de hogares representó el 92.2%, el comercio fue el 7.1 y el restante 0.7% estuvo ubicado en el sector industrial.

Cuadro 12. Florencia, Suscriptores y consumo de acueducto, tercer trimestre 2000-2001

Concepto	Fin de :			Variación anual	
	sep-2000	jun-2001	sep-2001	Absoluta	%
	Número y Mtrs ³				
Número de Suscriptores	20.720	21.906	22.495	1.775	8,6
Residencial	19.099	20.242	20.750	1.651	8,6
Oficial	128	134	137	9	7,0
Comercial	1.493	1.530	1.608	115	7,7
Consumo (Mtrs³) *	5.206.014	3.478.122	5.192.490	-13.524	-0,3
Residencial	4.355.815	2.940.539	4.372.054	16.239	0,4
Oficial	301.254	207.247	313.400	12.146	4,0
Comercial	548.945	330.336	507.036	-41.909	-7,6

* Acumulado de enero al mes de referencia.

Fuente: SERVAF S.A.,E.S.P.

En cuanto al consumo del líquido, según los registros de Servaf s.a., los 5.1 millones de metros cúbicos entre enero y septiembre del 2001, mostró cierto grado de estabilidad, al considerar que apenas se presentó una reducción del 0.3%, con la utilización del fluido un año atrás; particularmente motivado por la disminución del 7.6% en el consumo del sector comercial.

Gráfico 16. Florencia, Índice del consumo y de suscriptores al servicio de acueducto, sep.1998 – sep. 2001

Porcentaje, dic.96=100

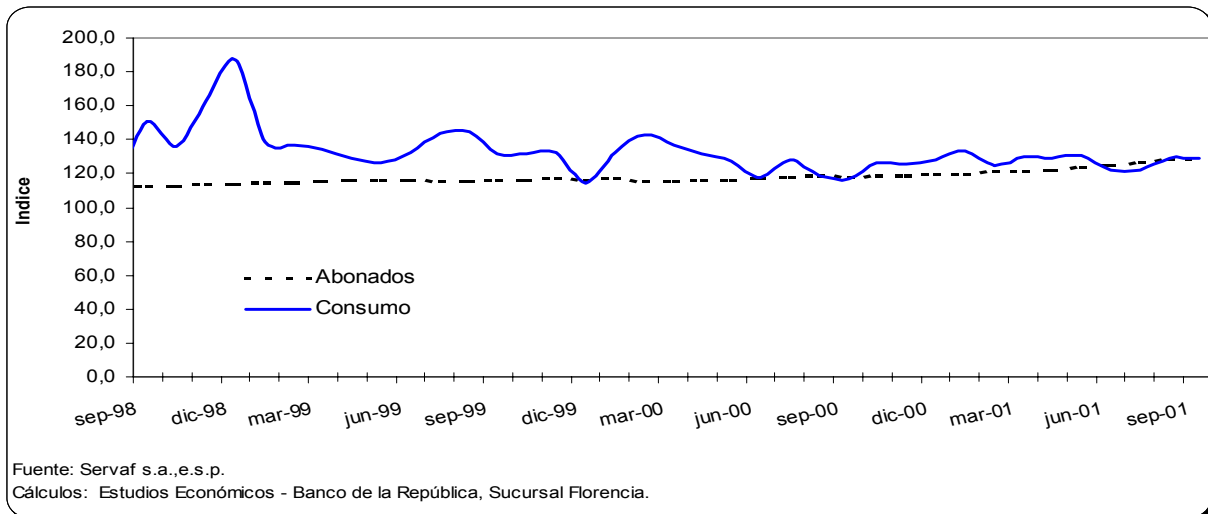

Fuente: Servaf s.a.,e.s.p.

Cálculos: Estudios Económicos - Banco de la República, Sucursal Florencia.

5.9.3. Teléfonos:

Respecto al número de abonados, los registros de la Empresa de Telecomunicaciones del Caquetá “Telecaquetá S.A. E.S.P.”, al efectuar la comparación de los existentes en septiembre del 2001 con los anotados un año atrás, experimento avance anual del 7.2%. el mayor volumen de inscripciones se aprecio en el sector residencial, al experimentar expansión del 20.1% anual.

Cuadro 13. Florencia, Número de suscriptores al servicio de telefonía, Sep. 2000 – Sep. 2001

Número

Concepto	Fin de :			Variación anual	
	sep-2000	jun-2001	sep-2001	Absoluta	%
Número de Suscriptores	18.387	19.568	19.707	1.320	7,2
Residencial	12.101	14.365	14.538	2.437	20,1
Comercial	5.926	4.796	4.839	-1.087	-18,3
Telefonía rural	71	72	72	1	1,4
Otros	289	335	258	-31	-10,7

Nota: (0) No registra movimiento o la variación es poco significativa

Fuente: TELECAQUETA S.A.,E.S.P.

Gráfico 17. Florencia, evolución índice de suscriptores al servicio de telefonía, Sep.1998 – Sep. 2001

Porcentajes, Dic.1996=100

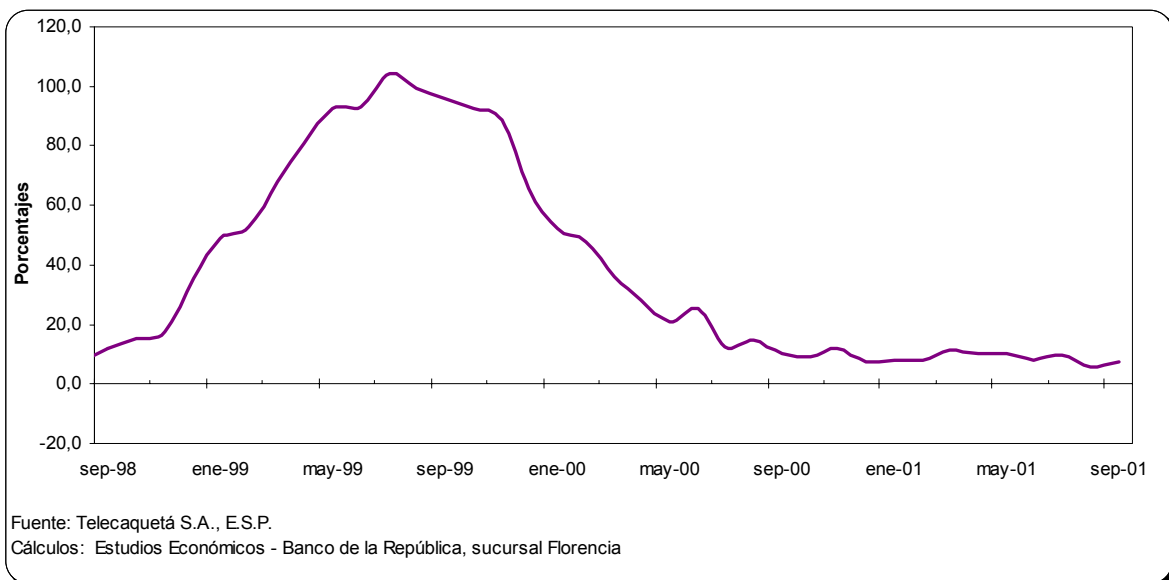

5. 12. Transporte

El parque automotor de transporte urbano de pasajeros en Florencia, al cierre del tercer trimestre del 2001 aumentó el 15.3%, con relación a igual etapa del año 2000.

En el trimestre bajo observación, se registro un promedio de 147 unidades vehiculares afiliadas; de ellas el 39.9% fue busetas, 33.8% microbuses colectivos y el restante 26.4% bus tipo corriente.

Dicho parque automotor movilizó 3.900 pasajeros, en promedio por mes, transportando 521 viajeros más que la media registrada en el tercer trimestre del 2000. El 45.4% de los pasajeros se traslado en microbuses, un 35..4% lo hizo a través de busetas y el sobrante 19.2% prefirió el bús corriente.

Gráfico 18. Florencia – Composición del parque automotor y pasajeros movilizados, tercer trimestre del 2001

Participación porcentual

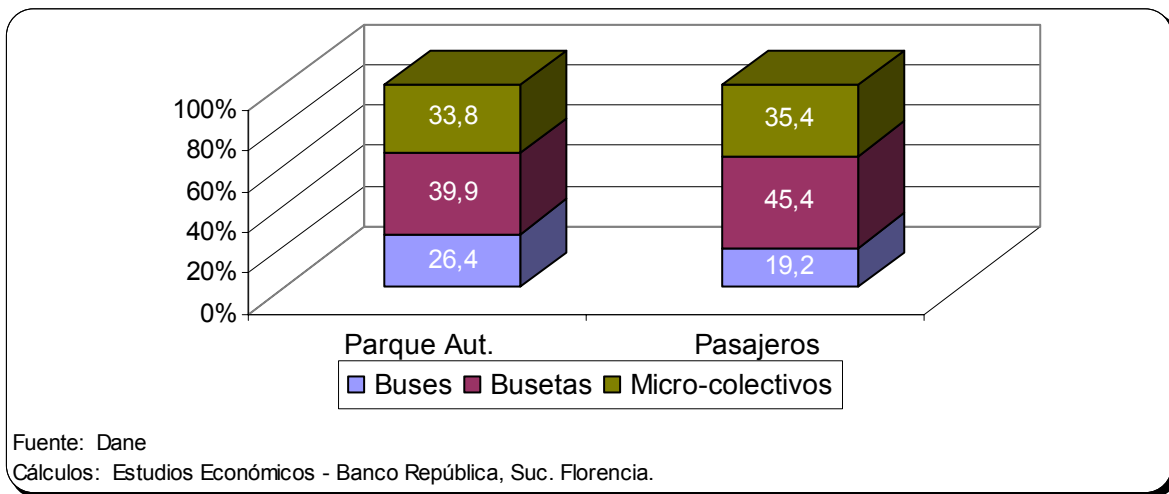

4. ESCENARIO DE LA INVESTIGACIÓN REGIONAL

REALIDAD EDUCATIVA DEL DEPARTAMENTO DEL CAQUETÁ*

INTRODUCCIÓN

La investigación entendida como una competencia inherente al ser humano que posibilita el descubrimiento y la orientación de su quehacer intencionado, es un elemento que debe estar en todos los actos educativos. Adelantar procesos de investigación educativa y pedagógica en el ejercicio de la profesión docente, permite conocer los desarrollos de su práctica, caracterizar los estilos de enseñanza y de aprendizaje, identificar los fenómenos que se dan en la formación integral del ser humano tanto individual como social; lo cual, a través de la valoración de su accionar permiten determinar las fortalezas y encontrar las alternativas para superar las deficiencias.

En consecuencia, este documento contiene un análisis de cobertura en el departamento del Caquetá en los niveles de preescolar, Básica primaria, Básica Secundaria y Media para el año 2000 y 2001.

Espera que la información ofrecida, sirva de apoyo a las instituciones oficiales como privadas en la toma de decisiones, lo mismo que a instituciones o personas que adelantes investigaciones educativas y pedagógicas sobre la realidad educativa del departamento del Caquetá.

Índice de cobertura educativa en el departamento del Caquetá, por niveles para el año 2000 y 2001.

La descentralización propuesta por el Ministerio de Educación Nacional, implica que las Entidades Territoriales, asuman la administración de la educación y obliga a cambiar profundamente las prácticas tradicionales y el modo de cómo se asumen los problemas y se toman las decisiones, lo que requiere mayor y mejor conocimiento de la realidad local, de la planeación y por ende de una adecuada administración del talento humano y financiero. Es esto, lo que no tiene la administración educativa del departamento del Caquetá porque se recibió la educación sin estar preparados y sin contar con los recursos necesarios para administrarla. No se hizo la exigencia requerida al Ministerio de Educación ni a Planeación Nacional sobre el apoyo que se necesitaba para de manera exitosa garantizar con una mínima calidad y cobertura la educación al pueblo Caquetense.

Desde ese tiempo hasta hoy se ha administrado de buena fe, con múltiples dificultades y deficiencias y con una muy precaria planeación, como lo evidencia la evaluación de descentralización que se hizo por el MEN el 20 de marzo de 1998.

* Equipo de Investigación educativa y pedagógico “ARAZA”, integrado por: Mercedes Artunduaga Bermeo, Ana Dora Camacho Florido, Sara Jimenez Garcia, José Jesús Rendón Orozco, Gabriel Peña Ramirez.

El departamento del Caquetá; cuenta con una extensión de 88.965 Km². Entre los municipios que lo conforman (16 municipios) sobresalen algunos con una gran extensión territorial como Solano, Cartagena del Chaira y San Vicente del Caguán, donde la población se encuentra muy dispersa.

Es así como podemos ver en el cuadro n°1, existen municipios donde la densidad poblacional en el sector rural, no es ni siquiera de un (1) habitante por Km², es el caso del municipio de Solano, seguido de Cartagena del Chairá y San Vicente del Caguán con dos (2) habitantes por Km².

Analizada la densidad poblacional, encontramos que en el sector urbano el promedio es de 52.976 habitantes por Km², a diferencia del rural cuyo promedio es de aproximadamente 3 habitantes por kilómetro cuadrado.

DENSIDAD POBLACIONAL POR MUNICIPIOS (HABITANTES POR Kmt²)

MUNICIPIO	AREA Km. Cuadrados			POBLACION TOTAL AÑO 2000			DENSIDAD POBLACIONAL		
	URBANA	RURAL	TOTAL	URBANA	RURAL	TOTAL	URBANA	RURAL	TOTAL
ALBANIA	0.04	416.96	417.00	3,551	9,319	12,870	89,955.67	22.35	30.86
BELÉN	0.11	1,094.89	1,095.00	3,868	6,385	10,253	33,921.49	5.83	9.36
CARTAGENA	0.15	13,160.85	13,161.00	6,581	22,374	28,955	43,263.89	1.70	2.20
CURILLO	0.13	458.87	459.00	8,551	5,611	14,162	67,232.24	12.23	30.85
DONCELLO	0.29	1,026.71	1,027.00	12,300	9,613	21,913	42,538.33	9.36	21.34
FLORENCIA	2.08	2,289.92	2,292.00	112,019	18,481	130,500	53,792.32	8.07	56.94
MILAN	0.02	1,365.98	1,366.00	1,959	16,942	18,901	84,527.10	12.40	13.84
MONTAÑITA	0.03	1,475.97	1,476.00	2,362	22,581	24,943	71,843.54	15.30	16.90
MORELIA	0.04	439.96	440.00	1,953	3,209	5,162	51,284.07	7.29	11.73
PAUJIL	0.13	1,335.87	1,336.00	6,826	9,499	16,325	51,686.67	7.11	12.22
PUERTO RICO	0.21	2,790.79	2,791.00	11,355	23,407	34,762	53,420.46	8.39	12.46
SAN JOSE	0.06	1,226.94	1,227.00	3,048	11,338	14,386	51,693.43	9.24	11.72
SAN VICENTE	0.22	17,872.78	17,873.00	12,426	32,858	45,284	56,977.52	1.84	2.53
SOLANO	0.03	42,177.97	42,178.00	2,413	9,330	11,743	77,458.91	0.22	0.28
SOLITA	0.08	746.92	747.00	2,939	6,593	9,532	36,006.57	8.83	12.76
VALPARAISO	0.06	1,079.94	1,080.00	3,332	15,975	19,307	57,117.39	14.79	17.88
TOTAL	3.69	88,961.31	88,965.00	195,483	223,515	418,998	52.976	2.51	4.71

Cuadro No. 1

La situación anterior se debe a las siguientes características:

- a. Gran extensión territorial con tierras aún sin colonizar.
- b. La población en general es flotante, originada en la economía de los cultivos ilícitos y los conflictos de orden social.

- c. La política de fumigaciones para la erradicación de los cultivos ilícitos que afectan de paso los cultivos de pan coger ocasionando el éxodo de la población rural hacia los sectores urbanos
- d. Zona de difícil acceso en donde sus vías de penetración no permiten un transporte regular

Situación esta que ha hecho que el departamento del Caquetá haya sido considerado zona de orden público, de difícil acceso y en consecuencia es reconocido el tiempo doble a los docentes para efectos de ascenso en el Escalafón Nacional Docente. Lo anterior justifica el estímulo dado a los docentes en cuanto a ascenso y mejoramiento económico por el hecho de estar laborando en zonas de tales características.

De igual forma el departamento del Caquetá se caracteriza por tener una topografía variada de vías de difícil acceso para la comunicación con el interior del país e intermunicipal, situación que dificulta el desarrollo económico por cuanto el principal renglón de la economía es la agricultura y la ganadería. Estos hechos y la carencia de una red completa de vías de comunicación en el departamento, hacen mucho más costoso y dispendioso el desplazamiento de los docentes a su sitio de trabajo.

La misma topografía es factor determinante en la relación estudiante por docente, sobre todo en el sector rural, ya que las amplias franjas montañosas, las extensas zonas fangosas, los correntosos caños que en época de invierno aumentan su caudal, impiden el desplazamiento de niños hacia los centros educativos.

La topografía y la baja densidad poblacional expresada en habitantes por kilómetro cuadrado, generan una población escolar muy dispersa en el sector rural, veamos:

Instituciones educativas del sector rural por rango de matrícula. Año 2001

MUNICIPIO	MENORES O IGUALES A 10	MAYORES DE 10 E IGUALES A 15	MAYORES DE 15 E IGUALES A 20	MAYORES DE 20 E IGUALES A 23	MAYORES DE 23
ALBANIA	1	12	4	5	17
BELEN	0	18	20	5	11
CARTAGENA	0	6	22	17	96
CURILLO	0	6	17	4	13
DONCELLO	9	10	22	7	5
EL PAUJIL	2	9	21	6	16
FLORENCIA	3	16	43	15	45
LA MONTAÑITA	1	14	13	9	58
MILAN	0	2	14	6	41
MORELIA	2	7	8	2	6
PUERTO RICO	0	25	45	15	59
SAN JOSE	1	16	21	6	21
SAN VICENTE	4	12	65	32	111
SOLANO	1	8	6	12	40
SOLITA	1	1	5	8	24
VALPARAISO	1	7	13	5	32
TOTAL	25	157	335	149	578
PORCENTAJE	2,01	12,62	26,93	11,98	46,46

Cuadro N°2. Fuente Estadística DANE Secretaría de Educación año 2001

En el cuadro se observa que el 53.51% de las instituciones del sector rural tienen 23 o menos estudiantes; el 41.54%, 20 o menos estudiantes; el 14.62%, 15 estudiantes o menos y el 2%, 10 estudiantes o menos.

En relación con las instituciones que tienen 10 estudiantes o menos la Secretaría de Educación en coordinación con los municipios viene analizando las probables causas y de ser estrictamente por la ausencia de población en edad escolar procedería al cierre respectivo y a la reubicación de los docentes y/o suspensión de la OPS municipal.

Las instituciones educativas con 15 estudiantes y menos serán objeto de un seguimiento para determinar causas, estimular su fortalecimiento y/o colocarlas en estado de alerta y preaviso de cierre según las circunstancias.

Cobertura.

El índice de cobertura hace referencia a la cantidad de niños matriculados, con respecto a la población en edad escolar; tiene relación con el número de establecimientos educativos distribuidos en el departamento, de acuerdo a los asentamientos poblacionales como consecuencia del desarrollo social de los mismos y el número de maestros requeridos para atender dicha población.

A continuación se presenta el análisis de cobertura en el departamento del Caquetá en los niveles de Preescolar, Básica Primaria, Básica Secundaria y Media para el año 2000 y 2001.

Nivel Preescolar.

La población matriculada en este nivel corresponde a 5.342 niños y niñas que equivalen al 20% de la población en edad escolar; esta cobertura es significativamente baja si consideramos que el 80%, se queda por fuera del sistema, que corresponde a 21.336 niños.

En el departamento existen 156 instituciones que ofrecen este nivel, siendo insuficientes para atender la cantidad de niños en esta edad. Básicamente la baja cobertura se encuentra en el sector rural, donde solamente el 10.1% es atendido.

COBERTURA EDUCATIVA NIVEL PREESCOLAR AÑO 2000

MUNICIPIO	POBLACION 4-5 AÑOS			MATRICULA			COBERTURA		
	URBANO	RURAL	TOTAL	URBANO	RURAL	TOTAL	URBANO	RURAL	TOTAL
ALBANIA	203	542	745	55	56	111	27,1	10,3	14,9
BELEN	248	416	664	167	57	224	67,4	13,7	33,7
CARTAGENA	403	1403	1806	143	36	179	35,5	2,6	9,9
CURILLO	548	361	909	55	44	99	10,0	12,2	10,9
DONCELO	699	552	1251	374	21	395	53,5	3,8	31,6
FLORENCIA	6304	1053	7357	2047	183	2230	32,5	17,4	30,3
MILAN	119	1079	1198	20	281	301	16,8	26,0	25,1
MONTAÑITA	133	1342	1475	24	242	266	18,0	18,0	18,0
MORELIA	125	208	333	83	0	83	66,3	0,0	24,9
PAUJIL	390	549	939	164	10	174	42,1	1,8	18,5
PUERTO RICO	712	1491	2203	280	126	406	39,3	8,4	18,4
SAN JOSE	192	736	928	74	95	169	38,5	12,9	18,2
SAN VICENTE	797	2143	2940	140	191	331	17,6	8,9	11,3
SOLANO	161	635	796	40	140	180	24,9	22,0	22,6
SOLITA	0	0	0	55	0	55	-	-	-
VALPARAISO	538	2596	3134	102	37	139	19,0	1,4	4,4
TOTAL	11571	15107	26678	3823	1519	5342	33,0	10,1	20,0

Cuadro No.3. Fuente estadística DANE 2000

COBERTURA EDUCATIVA NIVEL PREESCOLAR AÑO 2001

MUNICIPIO	POBLACION 4-5 AÑOS			MATRICULA			COBERTURA		
	URBANO	RURAL	TOTAL	URBANO	RURAL	TOTAL	URBANO	RURAL	TOTAL
ALBANIA	207	553	760	55	0	55	26.6	0.0	7.2
BELEN	247	415	662	156	33	189	63.1	8.0	28.5
CARTAGENA	408	1,421	1,829	112	57	169	27.4	4.0	9.2
CURILLO	558	369	927	52	26	78	9.3	7.1	8.4
DONCELLO	705	557	1,262	304	19	323	43.1	3.4	25.6
FLORENCIA	6,494	1,085	7,579	2,157	155	2,312	33.2	14.3	30.5
MILAN	122	1,100	1,222	26	80	106	21.4	7.3	8.7
MONTAÑITA	137	1,376	1,512	20	147	167	14.7	10.7	11.0
MORELIA	128	213	341	82	0	82	63.9	0.0	24.0
PAUJIL	396	558	954	195	10	205	49.2	1.8	21.5
PUERTO RICO	716	1,501	2,217	264	130	394	36.9	8.7	17.8
SAN JOSE	196	749	945	100	86	186	51.1	11.5	19.7
SAN VICENTE	818	2,201	3,019	158	157	315	19.3	7.1	10.4
SOLANO	165	651	816	28	0	28	17.0	0.0	3.4
SOLITA	0	0	0	64	0	64	-	-	-
VALPARAISO	214	1,035	1,249	96	52	148	44.8	5.0	11.8
TOTAL	11,512	13,782	25,294	3,869	952	4,821	33.6	6.9	19.1

Cuadro No.4 Estadística DANE 2001

Lo anterior obedece a múltiples factores tales como:

- 1.2 Poco apoyo a los docentes del sector rural para atender este nivel.
- 2.2 Riesgos a la seguridad personal de los niños (grandes distancias, caminos difíciles, ríos caudalosos, orden público).
- 3.2 Poca importancia de las autoridades a este nivel.
- 4.2 Insuficiencia de recursos didácticos para el docente y dotación del preescolar.
- 5.2 Falta de formación docente en este nivel.
- 6.2 Falta de plazas docentes para atender este nivel.
- 7.2

Los municipios de Morelia, Cartagena del Chairá y Solano no atienden este nivel en el sector rural.

Básica Primaria.

En este nivel se está atendiendo el 103.2% de la población matriculada aparentemente superior a la población en esta edad, su explicación está dada en el alto porcentaje de niños y niñas matriculados en extraedad.

Lo anterior significa que en este nivel la población está siendo atendida de manera aceptable tanto en el sector urbano como en el sector rural. En el nivel de Básica Primaria el municipio que presenta menor cobertura es Albania con el 75.2% y Milán con el 92.5% acentuándose este fenómeno en el sector urbano. Los municipios que presentan mayor cobertura son Cartagena del Chaira con 132.2%, Belén con 132.0% y Morelia con 126.1% especialmente en el sector urbano.

COBERTURA EDUCATIVA NIVEL BASICA PRIMARIA AÑO 2000

MUNICIPIO	POBLACION 6-10 AÑOS			MATRICULA			COBERTURA		
	URBANO	RURAL	TOTAL	URBANO	RURAL	TOTAL	URBANO	RURAL	TOTAL
ALBANIA	474	1265	1739	336	972	1308	70,9	76,8	75,2
BELEN	569	953	1522	892	1117	2009	156,7	117,2	132,0
CARTAGENA	916	3181	4097	1353	4064	5417	147,8	127,7	132,2
CURILLO	1275	847	2122	1210	1077	2287	94,9	127,2	107,8
DONCELLO	1693	1334	3027	2097	1019	3116	123,9	76,4	102,9
FLORENCIA	14865	2480	17345	14538	2856	17394	97,8	115,2	100,3
MILAN	271	2464	2735	206	2325	2531	76,0	94,4	92,5
MONTAÑITA	318	3199	3517	281	3239	3520	88,5	101,2	100,1
MORELIA	249	418	667	324	517	841	130,0	123,8	126,1
PAUJIL	945	1330	2275	1254	1250	2504	132,8	94,0	110,1
PUERTO RICO	1655	3467	5122	2114	3513	5627	127,7	101,3	109,9
SAN JOSE	467	1781	2248	650	1751	2401	139,1	98,3	106,8
SAN VICENTE	1774	4776	6550	1419	6860	8279	80,0	143,6	126,4
SOLANO	357	1419	1776	219	1826	2045	61,3	128,7	115,1
SOLITA	0	0	0	574	1406	1980	-	-	-
VALPARAISO	1170	5671	6841	577	1687	2264	49,3	29,7	33,1
TOTAL	26999	34584	61583	28044	35479	63523	103,9	102,6	103,2

Cuadro No.5 Fuente estadística DANE 2000

COBERTURA EDUCATIVA NIVEL BASICA PRIMARIA AÑO 2001

MUNICIPIO	POBLACION 6-10 AÑOS			MATRICULA			COBERTURA		
	URBANO	RURAL	TOTAL	URBANO	RURAL	TOTAL	URBANO	RURAL	TOTAL
ALBANIA	484	1,290	1,774	354	919	1,273	73.2	71.2	71.8
BELEN	567	949	1,516	1,071	1,176	2,247	188.9	123.9	148.2
CARTAGENA	927	3,223	4,150	1,583	2,117	3,700	170.7	65.7	89.2
CURILLO	1,299	863	2,162	1,119	1,106	2,225	86.1	128.2	102.9
DONCELLO	1,707	1,346	3,053	2,178	920	3,098	127.6	68.4	101.5
FLORENCIA	15,314	2,554	17,868	15,373	2,942	18,315	100.4	115.2	102.5
MILAN	277	2,512	2,789	190	2,596	2,786	68.7	103.3	99.9
MONTAÑITA	326	3,279	3,605	307	3,219	3,526	94.3	98.2	97.8
MORELIA	254	427	681	404	467	871	158.8	109.5	127.9
PAUJIL	959	1,351	2,310	1,434	1,294	2,728	149.5	95.8	118.1
PUERTO RICO	1,666	3,489	5,155	2,132	3,714	5,846	128.0	106.4	113.4
SAN JOSE	476	1,813	2,289	693	1,719	2,412	145.6	94.8	105.4
SAN VICENTE	1,822	4,903	6,725	1,858	7,058	8,916	102.0	143.9	132.6
SOLANO	366	1,453	1,819	291	1,908	2,199	79.5	131.3	120.9
SOLITA	0	0	0	574	1,231	1,805	-	-	-
VALPARAISO	466	2,260	2,726	572	1,786	2,358	122.7	79.0	86.5
TOTAL	26,909	31,713	58,622	30,133	34,172	64,305	112.0	107.8	109.7

Cuadro No.6 Fuente estadística DANE 2001

Para el año 2001 el departamento presenta una cobertura en este nivel de 109.7% que equivale a una población atendida de 64.303 niños y niñas.

Básica Secundaria.

La población atendida en este nivel es de 18.229 jóvenes que corresponde al 39.61% de la población total y la no atendida esta en el 60.39%, porcentaje significativamente alto, pues más de la mitad de la población se queda por fuera del sistema, acentuándose en el sector rural en donde solamente es atendido el 10.4% situación preocupante si se tiene en cuenta que el departamento del Caquetá es eminentemente rural y en consecuencia la pregunta es ¿a qué se dedican los jóvenes que no están en el sistema?.

COBERTURA EDUCATIVA NIVEL BASICA SECUNDARIA AÑO 2000

MUNICIPIO	POBLACION 11-14 AÑOS			MATRICULA			COBERTURA		
	URBANO	RURAL	TOTAL	URBANO	RURAL	TOTAL	URBANO	RURAL	TOTAL
ALBANIA	357	950	1307	223	55	278	62,5	5,8	21,3
BELEN	436	730	1166	576	141	717	132,3	19,3	61,5
CARTAGENA	587	2040	2627	565	51	616	96,2	2,5	23,4
CURILLO	975	646	1621	455	0	455	46,7	0,0	28,1
DONCELLO	1261	994	2255	950	98	1048	75,4	9,9	46,5
FLORENCIA	11412	1903	13315	8613	364	8977	75,5	19,1	67,4
MILAN	192	1741	1933	123	289	412	64,2	16,6	21,3
MONTAÑITA	243	2443	2686	294	335	629	121,0	13,7	23,4
MORELIA	216	363	579	220	0	220	101,6	0,0	38,0
PAUJIL	746	1050	1796	402	289	691	53,9	27,5	38,5
PUERTO RICO	1197	2502	3699	1124	288	1412	93,9	11,5	38,2
SAN JOSE	316	1199	1515	320	153	473	101,4	12,8	31,2
SAN VICENTE	1340	3612	4952	979	440	1419	73,1	12,2	28,7
SOLANO	240	949	1189	163	99	262	68,0	10,4	22,0
SOLITA	0	0	0	220	0	220	-	-	-
VALPARAISO	923	4457	5380	337	63	400	36,5	1,4	7,4
TOTAL	20439,82	25580	46020	15564	2665	18229	76,1	10,4	39,6

Cuadro No.7 Fuente estadística DANE 2000

Los municipios más críticos son Albania y Milán con el 21.3%, le sigue Solano con el 22% y Cartagena del Chairá con el 23.4%. Los municipios más relevantes en cobertura en este nivel son Florencia con el 67.4%, Belén con el 61.5% y El Doncello con el 46.5%.

Los factores asociados que afectan la cobertura en este nivel son la deficiente situación económica de las familias que induce a los jóvenes a incorporarse a temprana edad al mercado laboral; la oferta de trabajo derivada de los cultivos ilícitos; las incorporaciones permanentes a los grupos al margen de la ley; los costos educativos en las áreas urbanas y semiurbanas, la formación y la actitud de algunos docentes en el ejercicio de sus funciones.

La población en extraedad en primaria, la misma que teniendo edad para estar en básica secundaria pero que no ha terminado su básica primaria afecta la cobertura en este nivel, sin embargo es atendida en general en el sistema educativo.

COBERTURA EDUCATIVA NIVEL BASICA SECUNDARIA AÑO 2001

MUNICIPIO	POBLACION 11-14 AÑOS			MATRICULA			COBERTURA		
	URBANO	RURAL	TOTAL	URBANO	RURAL	TOTAL	URBANO	RURAL	TOTAL
ALBANIA	364	969	1,333	203	57	260	55.8	5.9	19.5
BELEN	434	727	1,161	524	124	648	120.8	17.0	55.8
CARTAGENA	595	2,066	2,661	514	58	572	86.4	2.8	21.5
CURILLO	993	658	1,651	542	34	576	54.6	5.2	34.9
DONCELLO	1,272	1,003	2,275	1,310	104	1,414	103.0	10.4	62.2
FLORENCIA	11,757	1,960	13,717	8,880	167	9,047	75.5	8.5	66.0
MILAN	195	1,776	1,971	124	349	473	63.4	19.7	24.0
MONTAÑITA	249	2,504	2,753	338	435	773	135.8	17.4	28.1
MORELIA	221	371	592	202	0	202	91.3	0.0	34.1
PAUJIL	758	1,066	1,824	447	300	747	59.0	28.1	41.0
PUERTO RICO	1,205	2,518	3,723	1,075	296	1,371	89.2	11.8	36.8
SAN JOSE	321	1,221	1,542	372	213	585	115.8	17.4	37.9
SAN VICENTE	1,376	3,709	5,085	999	528	1,527	72.6	14.2	30.0
SOLANO	245	973	1,218	148	69	217	60.3	7.1	17.8
SOLITA	0	0	0	242	0	242	-	-	-
VALPARAISO	368	1,776	2,144	400	86	486	108.8	4.8	22.7
TOTAL	20,353	23,297	43,650	16,320	2,820	19,140	80.2	12.1	43.8

Cuadro No.8 Fuente estadística DANE 2001

Nivel de educación media

La población atendida en este nivel es de 5.286 jóvenes que corresponde al 27.1%, evidenciándose con mayor rigor en el sector rural donde la cobertura es apenas del 4.2%.

COBERTURA EDUCATIVA MEDIA AÑO 2000

MUNICIPIO	POBLACION 15-16 AÑOS			MATRICULA			COBERTURA		
	URBANO	RURAL	TOTAL	URBANO	RURAL	TOTAL	URBANO	RURAL	TOTAL
ALBANIA	177	475	652	70	0	70	39,5	0,0	10,7
BELEN	174	291	465	213	0	213	122,4	0,0	45,8
CARTAGENA	261	912	1173	109	0	109	41,8	0,0	9,3
CURILLO	371	247	618	76	0	76	20,5	0,0	12,3
DONCELLO	526	416	942	254	22	276	48,3	5,3	29,3
FLORENCIA	4.791	799	5590	2828	84	2912	59,0	10,5	52,1
MILAN	83	748	831	58	56	114	69,9	7,5	13,7
MONTAÑITA	125	1.252	1377	92	83	175	73,6	6,6	12,7
MORELIA	84	140	224	54	0	54	64,3	0,0	24,1
PAUJIL	322	453	775	143	59	202	44,4	13,0	26,1
PUERTO RICO	533	1.116	1649	389	67	456	73,0	6,0	27,7
SAN JOSE	143	544	687	89	36	125	62,2	6,6	18,2
SAN VICENTE	507	1.425	1932	299	35	334	59,0	2,5	17,3
SOLANO	96	383	479	27	18	45	28,1	4,7	9,4
SOLITA	0	0	0	39	0	39	-	-	-
VALPARAISO	359	1.726	2085	86	0	86	24,0	0,0	4,1
TOTAL	8552	10927	19479	4826	460	5286	56,4	4,2	27,1

Cuadro No. 9 Fuente estadística DANE 2000

Los municipios de Albania, Belén, Cartagena del Chairá, Curillo y Morelia no ofrecen la educación media en el sector rural. Así, los municipios con menor cobertura son Cartagena con el 7.5% y Solano con el 9.2%.

Este nivel es el más crítico en el departamento, evidenciándose que los jóvenes en su gran mayoría no terminan su bachillerato en los centros educativos regulares, aprovechan para ello las bondades del decreto 3011/97.

COBERTURA EDUCATIVA MEDIA AÑO 2001

MUNICIPIO	POBLACION 15-16 AÑOS			MATRICULA			COBERTURA		
	URBANO	RURAL	TOTAL	URBANO	RURAL	TOTAL	URBANO	RURAL	TOTAL
ALBANIA	181	484	665	72	0	72	39.8	0.0	10.8
BELEN	174	290	464	249	0	249	143.4	0.0	53.7
CARTAGENA	265	923	1,188	89	0	89	33.6	0.0	7.5
CURILLO	378	251	629	80	0	80	21.2	0.0	12.7
DONCELLO	530	419	949			0	0.0	0.0	0.0
FLORENCIA	4,936	824	5,759	2,982	17	2,999	60.4	2.1	52.1
MILAN	84	763	847	36	74	110	42.8	9.7	13.0
MONTAÑITA	128	1,284	1,412	0	0	0	0.0	0.0	0.0
MORELIA	86	143	228	46	0	46	53.8	0.0	20.1
PAUJIL	327	460	787	140	47	187	42.8	10.2	23.8
PUERTO RICO	536	1,123	1,659	379	70	449	70.7	6.2	27.1
SAN JOSE	145	554	699	95	27	122	65.5	4.9	17.5
SAN VICENTE	521	1,463	1,984	329	50	379	63.2	3.4	19.1
SOLANO	99	392	491	30	15	45	30.4	3.8	9.2
SOLITA	0	0	0	25	0	25	-	-	-
VALPARAISO	143	688	831	57	0	57	39.9	0.0	6.9
TOTAL	8,531	10,061	18,592	4,609	300	4,909	54.0	3.0	26.4

Cuadro No. 10 Fuente estadística DANE 2001

El anterior análisis de cobertura, hace relación a la educación oficial, lo que significa que esta se podría incrementar levemente al considerar la oferta educativa privada ofrecida en los sectores urbanos de Florencia, Puerto Rico y San Vicente.

El municipio de Cartagena del Chairá atiende una población cercana a los 2.000 estudiantes, con docentes pagados por las comunidades y que en el informe han sido incluidos como no oficial.

Educación nocturna

El Departamento desde el año de 1999 ha venido interviniendo la educación nocturna de acuerdo a los parámetros del decreto 3011/97. En tal sentido los centros Nocturnos de educación básica secundaria y media que venían funcionando como unidades administrativas independientes fueron fusionadas a los establecimientos educativos diurnos donde funcionaban los centros nocturnos, las plazas docentes han venido siendo reemplazada por bonificaciones y Horas Extras. (Ver cuadro anexo). Conforme a la estrategia propuesto por el M.E.N.

En cuanto a la educación Nocturna oficial, es necesario mencionar que en los últimos años ha venido disminuyendo la demanda, probablemente por su mayor exigencia Académica y la rigidez de Horarios; demanda que se traslada al sector privado y en las jornadas sabatinas. Este hecho esta afectando notoriamente la calidad educativa, reflejada en las pruebas de estado.

MUNICIPIO	No. CENTROS				ESTUDIANTES MATRICULADOS							TIPO VINCULACION			
	BASICA PRIMARIA		BASICA SEC. Y MEDIA		1	2	3	4	5	6	TOTAL	BONIFICACION	HORAS EXTRAS	PROP.	
	URB	RU RAL	URB	RU RAL								S. FISCAL	MIPAL	S. FISCAL	
ALBANIA			2				17	29		45	91	2	9		
BELEN	1		2			10	69	71	43	38	231	14		3	
CARTAGENA	1	4	2	1	48	39	67	40	39	28	261	13	3		
CURILLO	1	1	1		40	43	67	33	25		208	8	2		
DONCELLO	1		1			15	29	40		51	135			6	
PAUJIL	1	4	1	3	32	60	156	89	12	27	376	1	5	7	
FLORENCIA	4	3	6	1	79	120	467	531	549	177	1923	53	20	126	
MONTAÑITA		3	1	1	39	55	40	41	37		212	2	11		
MORELIA			1				22	20		20	62	4			
SAN JOSE			1	1			59	38	8		105	8			
SAN VICENTE					26	40	83	97	87	63	396	20		3	
SOLANO		2			93						93	4			
SOLITA		6			103	26					129	6			
VALPARAISO		1	1		24	35	40	41	1	30	171	7			
PTO. RICO		1	1	2	11	95	83	76			265	5			
TOTAL	9	25	20	9	484	454	1211	1153	877	479	4658	147	50	126	46

Cuadro N°11. Fuente estadística educación de adultos Secretaría de Educación año 2001

Grupos étnicos

En el departamento del Caquetá existen seis (6) grupos étnicos: Los Catio Embera, los Paeses (Nasa), los Koreguajes, los Uitotos, los Inganos y los Coyáma; distridos en los municipios de, Florencia, San José del Fragua, Solano, Milán, Puerto rico, San Vicente, Albania, Solita, Belén de los Andaqués y Curillo.

La población atendida es de 716 niños y niñas indígenas que equivale a 58.83% de una población de 1217. Para atender la educación básica y media en los grupos étnicos, el departamento cuenta con un colegio ubicado en el municipio de Solano, en un caserío llamado Coemaní, y con Mama Bwe Reojaché ubicado en el minicipio de Milán, que atiende especialmente la comunidad de su entorno, viéndose abocados los demás niños y niñas y jóvenes que terminan el 5 de primaria a ingresar a los colegios de colonos en donde entran en un proceso de desaculturamiento. Existe un alto nivel de probabilidad de que la mayoría de estos niños no continúen los estudios por las distancias de sus resguardos a la cabecera municipal más cercana.

Ante esta situación el departamento sólo cuenta con un centro Indigenista que atiende y administra la política Etnoeducativa.

Población indígena atendida, por ETNIAS.

MUNICIPIO	ETNIA	POBLACION TOTAL	POBLACION ATENDIDA		POBLACION POR ATENDER
			URBANA	RURAL	
FLORENCIA	CATIO EMBERA	88	40	35	13
SAN JOSE DEL FRAGUA	PAEZ	20			20
MILAN	KOREGUAJE	296		222	74
PUERTO RICO	PAEZ	97		67	30
SAN VICENTE	PAEZ	50			50
	CATIO EMBERA	20			20
	COYAIMA	40			40
ALBANIA	COYAIMA	20			20
SOLITA	INGAS	25			25
BELEN	CATIO EMBERA	20			20
CURILLO	INGAS	25			25
SOLANO	KOREGUAJE	189		113	76
	UITOTO	165		118	47
	INGA	21		15	6
TOTAL		1217	40	676	501

Cuadro 12 Fuente Datos Centro indigenista año 2001

Población desplazada

Según información dada por el presidente de los desplazados, en el departamento existen 2.500 familias que han sido desplazadas de su lugar de residencia. En la capital están ubicadas 2.000 y 500 familias en los municipios de Belén, Cartegena del Chaira, Doncello, Milán, Albania, Valparaiso y Puerto Rico (Rionegro). El promedio de personas por familia es de cinco (5) lo que nos daría una población desplazada de 12.500 personas, de ellas aproximadamente 7.000 corresponden a niños y niñas

En edad escolar con predominio de una población infantil de entre 8 y 12 años.

Con respecto a la atención en el sector educativo la Junta directiva de desplazados y la Secretaría de Educación al iniciar el año escolar suscriben acuerdos para la exoneración del pago de matrícula y pensión a los hijos de los desplazados y a su vez se les garantiza el cupo en las instituciones educativas del Estado.

Así mismo la organización de los desplazados está llevando un control de la población infantil desplazada ubicado en los diferentes colegios y escuelas de la capital del departamento, con el fin de hacer seguimiento y distribución equitativa de los recursos otorgados por organismos internacionales y ONG's.



A la fecha se puede afirmar que los niños hijos de desplazados que han solicitado cupo en establecimientos educativos los han obtenido previa presentación de un certificado que acredita su calidad expedida por la red.

Este trabajo contribuye al análisis de la situación actual de la educación en el departamento del Caquetá por parte de las entidades tanto oficiales como privadas y a la vez, invita a mantener el debate, compromiso y seguimiento público sobre los desarrollos de la educación en el departamento.