

BER

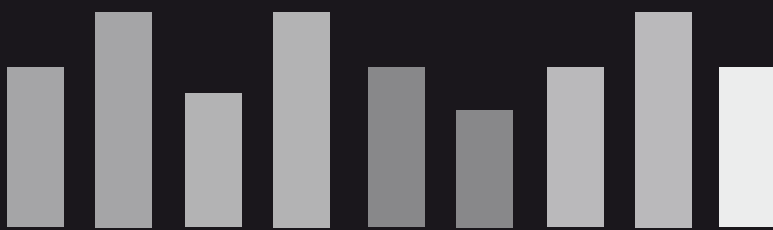

Boletín Económico Regional

IV trimestre de 2010



Suroriental

Meta / Casanare / Amazonas / Vichada /
Guaviare / Guainía / Vaupés



CONTENIDO

	PANORAMA ECONÓMICO	2
I.	COMERCIO DE VEHÍCULOS	3
II.	SISTEMA FINANCIERO	4
	A. CAPTACIONES.....	4
	B. COLOCACIONES.....	6
III.	CONSTRUCCIÓN	7
IV.	TRANSPORTE Y TURISMO	10
	A. TRANSPORTE DE PASAJEROS	10
	B. TURISMO	11
V.	SECTOR AGROPECUARIO	12
	A. AGRICULTURA.....	12
	B. CRÉDITOS FINAGRO	15
	C. GANADERÍA	16
VI.	MINERÍA.....	18
	A. PRODUCCIÓN DE PETRÓLEO.....	18
	B. REGALÍAS POR EXPLOTACIÓN DE HIDROCARBUROS	20
VII.	COMERCIO EXTERIOR.....	22
	A. EXPORTACIONES.....	22
	1. No tradicionales	22
	2. Tradicionales	24
	B. IMPORTACIONES	25
VIII.	MERCADO LABORAL.....	26
IX.	PRECIOS	29
X.	SERVICIOS PÚBLICOS.....	30
	A. ENERGÍA	30
	B. GAS.....	32
XI.	RECAUDO DE IMPUESTOS	33
XII.	DEUDA PÚBLICA	34
XIII.	CONSIDERACIONES FINALES	37
	ANEXOS.....	38

PANORAMA ECONÓMICO

Durante el año 2010, los diferentes renglones de la economía de la región suroriental exteriorizaron un comportamiento mixto. Por su dinamismo, se destacaron comercio de vehículos, financiero, minería e impuestos, contrastando con transporte terrestre y exportaciones no tradicionales, en tanto que el sector agropecuario mostró resultados disímiles.

Al culminar el año 2010, los departamentos de Meta y Casanare se consolidaron como los dos primeros productores de crudo del país, en su orden, con promedios de barriles por día, que en el mes diciembre representaron las más altas participaciones dentro del total nacional.

Acorde al comportamiento nacional, la comercialización de vehículos en Villavicencio presentó en lo corrido del año un crecimiento considerable, superando con creces los resultados de un año atrás, gracias a factores relacionados con promociones, bajas tasas de interés, tipo de cambio, mayor capacidad adquisitiva, entre otros.

El sistema financiero regional elevó de manera considerable, el saldo anual de sus captaciones y colocaciones en todas las modalidades, destacándose en las fuentes de recursos, los depósitos de ahorro, cuenta corriente y CDT; mientras en cartera, prevalecieron los comerciales, sumados al mayor dinamismo de los créditos de consumo y vivienda.

A su vez, en el sector agrícola del Meta se observaron resultados contrarios al cierre de 2010, en algunos productos básicos, entre ellos, la palma de aceite, que reportó crecimientos en la producción, en tanto que el arroz mecanizado y la soya, disminuyeron tanto en área cosechada, como en producción, respecto al año inmediatamente anterior. En lo que respecta al subsector pecuario, se mantuvieron los aumentos progresivos del inventario bovino.

En comercio exterior, la región Suroriente registró una considerable alza en importaciones, en tanto que el monto de exportaciones no tradicionales fue notoriamente inferior, especialmente en el Meta, atribuible en gran medida a las dificultades para exportar carne hacia Venezuela, ya que en 2010 no presentó registro alguno por este concepto.

Finalmente, la evolución de la construcción en los departamentos de Meta y Casanare discrepó de los resultados positivos observados en el plano nacional, con reducciones en los metros cuadrados licenciados.

I. COMERCIO DE VEHÍCULOS

Con base en la información suministrada por la firma Econometría S.A.¹, la venta de vehículos al por mayor en Villavicencio al cierre de 2010, creció 56,4% si se compara con el año anterior, al comercializar 1.415 vehículos más. Por líneas, el renglón de mayor aceptación fue el de automóviles con 1.914 unidades en el mercado, 57,3% de aumento anual, seguido en importancia por el renglón de pick up y utilitarios, cuyas ventas fueron de 760 y 658 unidades, respectivamente.

GRÁFICO 1

Villavicencio. Venta de vehículos al por mayor.
Enero a diciembre 2010

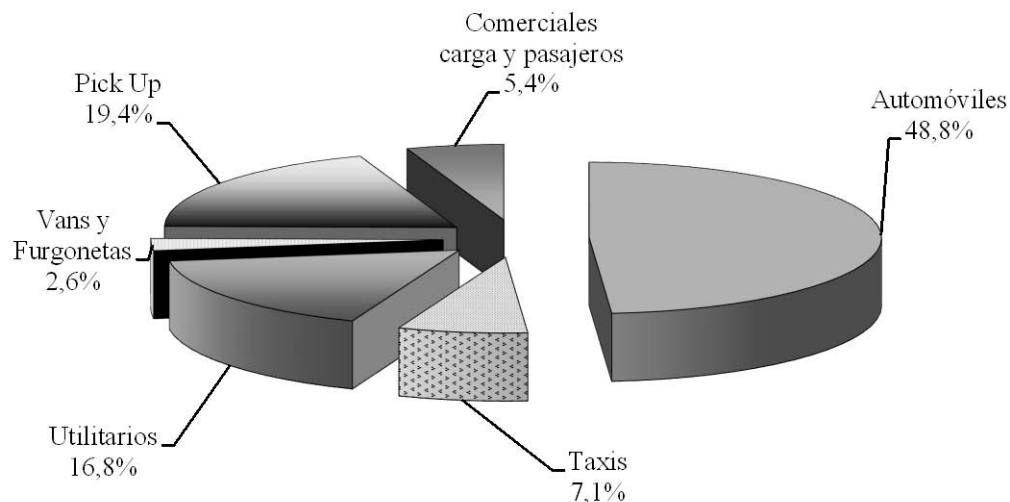

Fuente: Econometría S.A.

La percepción de los principales concesionarios de la ciudad, apunta a que la mayor venta de vehículos en la capital del Meta, se relacionó con los buenos resultados alcanzados por los sectores petrolero y agropecuario, básicos en la economía de la región. A ello se sumó, el fuerte impulso comercial a través de planes promocionales, descuentos y bajas tasas de interés.

¹ Econometría S.A. Comité Automotor. Resumen mensual de ventas por ciudades al por mayor. Actualizado a diciembre de 2010.

II. SISTEMA FINANCIERO

El sistema financiero de la región suroriental presentó avances interanuales en los saldos de todas las modalidades de captación y colocación.

A. CAPTACIONES

Con base en el reporte de las operaciones activas y pasivas por municipios que publica la Superintendencia Financiera de Colombia², el saldo consolidado de las captaciones de los establecimientos financieros de los siete departamentos que conforman la región Suroriental³

Las captaciones registradas en el Meta, a más de concentrar el 55,2% de los recursos regionales, evidenciaron el avance anual más sobresaliente, con el 34,6%.

contabilizó \$4.2 billones al cierre de 2010, lo que representó una variación positiva de 29,1% si se compara con igual fecha del año inmediatamente anterior⁴ (ver cuadro A1). Esta tendencia, que se propició por el avance de todas las operaciones, resultó apreciable, si se tiene en cuenta la menor rentabilidad observada durante el año en algunas modalidades por la caída de las tasas de

interés. Particularmente, por su magnitud se destacan los registros de los depósitos de ahorro y cuenta corriente, que crecieron 20,3% y 39,6%, en su orden y, el ascenso de 55,9% de los certificados de depósito a término (CDT).

Al explorar el desempeño por departamentos, se puede apreciar que el sistema financiero del Meta, no sólo absorbió la mayor parte de los recursos regionales captados (55,2%), con un saldo en diciembre de 2010 de \$2.3 billones, sino que obtuvo la mejor evolución, con un aumento del 34,6% frente al mismo mes del pasado año. En cuanto a Casanare, el saldo cifró \$1.5 billones, cuantía que contribuyó al contexto regional con el 36,1% y representó un crecimiento del 25,2% respecto al cierre de 2009. A su vez, entre los departamentos restantes, sobresalió el avance interanual en Guaviare, 27,9%, y Amazonas, 20,4%, que asimismo prosiguen en el nivel de participación, en tanto que Vaupés fue el único que presentó una disminución anual de -7,4% en los recursos captados.

² Información tomada de su página web, el 28 de febrero de 2011.

³ Comprende los departamentos de Meta, Casanare, Amazonas, Guainía, Guaviare, Vaupés y Vichada.

⁴ Comprende establecimientos bancarios, compañías de financiamiento comercial y cooperativas de carácter financiero.

La evolución positiva de los saldos de los establecimientos financieros de la región, fue inducida, como vimos, por la buena dinámica de todos los rubros. Sin embargo, los de mejor desempeño fueron los depósitos de ahorro, que a más de concentrar una alta proporción de estos recursos en la mayor parte de los departamentos, con excepción de Casanare y Vichada, en donde predominaron las cuentas corrientes, evidenció alzas anuales en el saldo de manera unánime, destacándose en Guaviare, 40,3%, Meta, 25,7%, Amazonas, 24,5% y Vichada, 19,4%.

GRÁFICO 2

Región Suroriente. Principales captaciones del sistema financiero¹. Diciembre 2009 - 2010

Millones de pesos

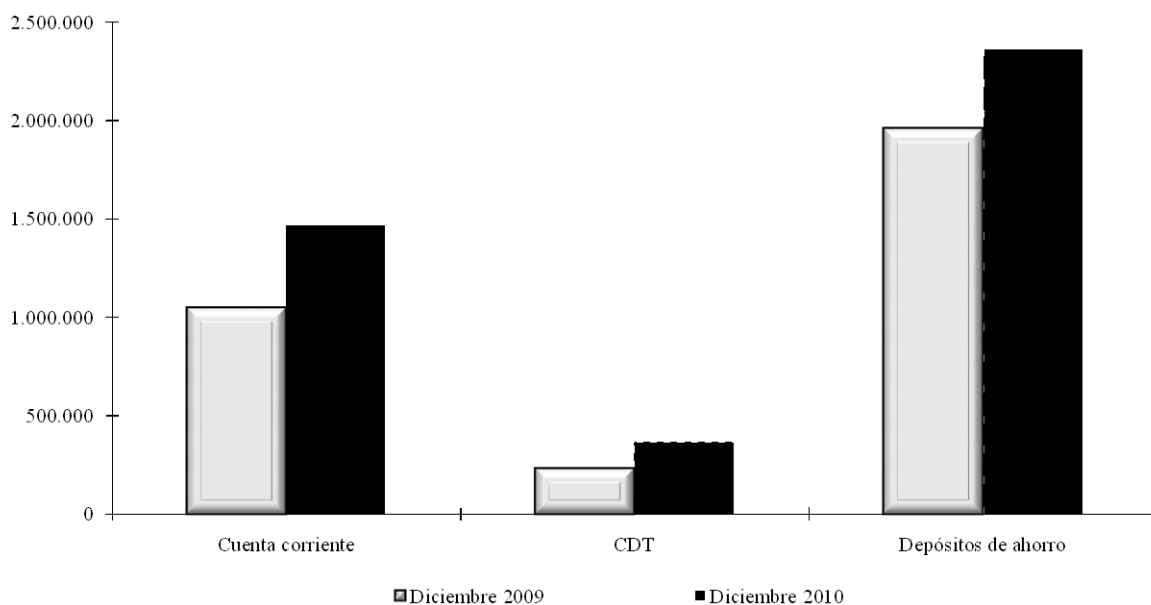

Fuente: www.superfinanciera.gov.co - Información tomada el 28 de febrero de 2011. Gráfico elaborado por el CREE, Banco de la República, Villavicencio.

¹ Comprende: Establecimientos bancarios, compañías de financiamiento comercial y cooperativas de carácter financiero.

De manera similar, las otras modalidades reflejaron un buen comportamiento en el consolidado, pero los resultados son disímiles si se evalúan por departamentos. En los depósitos en cuenta corriente, fueron definitivos los crecimientos interanuales observados en Casanare (46,0%), Meta (41,9%) y Amazonas (13,4%), pero estos se vieron contrarrestados con caídas en Vaupés (-54,2%), Guainía (-14,8%) y Guaviare (-7,2%). En cuanto a los CDT, que registraron el impulso más fuerte en la región, se distinguió el incremento en Meta (68,2%) y en menor escala en Vaupés (9,5%); en los demás, esta cuenta evidenció decrecimientos.

B. COLOCACIONES

Al cierre del año 2010, el saldo de la cartera bruta del sistema financiero de la región Suroriental reportó \$2.5 billones, cifra superior en 13,9% si se compara con igual período del año precedente (ver cuadro A2). Al igual que en lo sucedido con las captaciones, en cartera se observó un crecimiento en todos los rubros, así: créditos y leasing de consumo, 25,9%, créditos de vivienda, 22,0%, microcréditos, 17,7%, y créditos y leasing comerciales, 5,0%. De forma general, este resultado compagina con la tendencia nacional y responde a un cambio en las condiciones, puesto que en 2009 los bancos y demás intermediarios limitaron los préstamos, por cuenta de la desaceleración económica de finales de 2008 y, obtuvieron los mayores rendimientos, gracias a sus inversiones en títulos de deuda pública⁵.

El alza moderada de los créditos comerciales, que concentraron el 49,0% de los recursos colocados, estuvo jalonada por los sistemas financieros de Meta y Casanare, que en conjunto representaron el 96,5% de esta cuenta, y mostraron una evolución similar de 5,2% anual, en tanto que Amazonas alcanzó una variación positiva del 23,7% y, en el lado opuesto se ubicaron Vaupés y Vichada, con retrocesos de 35,2% y 18,3%, respectivamente.

El crédito en la región presentó un aumento anual del 13,9%. El uso comercial fue el más significativo y consumo y vivienda exhibieron el mayor incremento.

A su turno, el mayor dinamismo observado en los créditos de consumo, que armonizó con la fase de recuperación de la economía, es consecuente en los departamentos de Meta y Casanare, que siendo los más representativos,

lograron avances interanuales de 25,9% y 29,4%, en su orden. En este caso también se distinguió el Amazonas, con incremento de 28,1%, en tanto que las disminuciones se presentaron en Guainía (-32,7%) y Vaupés (-14,1%).

Asimismo, el desempeño por cuentas estuvo apalancado por el avance anual de los créditos de vivienda, con un acentuado aumento en la mayoría de los departamentos, así: Vichada (82,2%), Amazonas (37,6%), Casanare (35,3%), Guaviare (31,2%) y Meta (17,4%). Este comportamiento se explicó, en parte, por la reducción de las tasas de interés y las políticas contracíclicas establecidas por el gobierno para impulsar el sector, con base en la concesión de subsidios para la adquisición de vivienda nueva.

Por departamentos, con excepción de Guainía y Vaupés, los sistemas financieros de los demás exhibieron evoluciones favorables en sus

⁵ Préstamos le ganan terreno a los TES en los bancos. En: Portafolio, 24 de diciembre de 2010. Página 14

colocaciones, sobresaliendo las variaciones relativas de Amazonas (29,1%), Casanare (16,0%) y Meta (13,2%).

GRÁFICO 3

Región Suroriental. Cartera bruta del sistema financiero¹. Diciembre 2009 - 2010

Millones de pesos

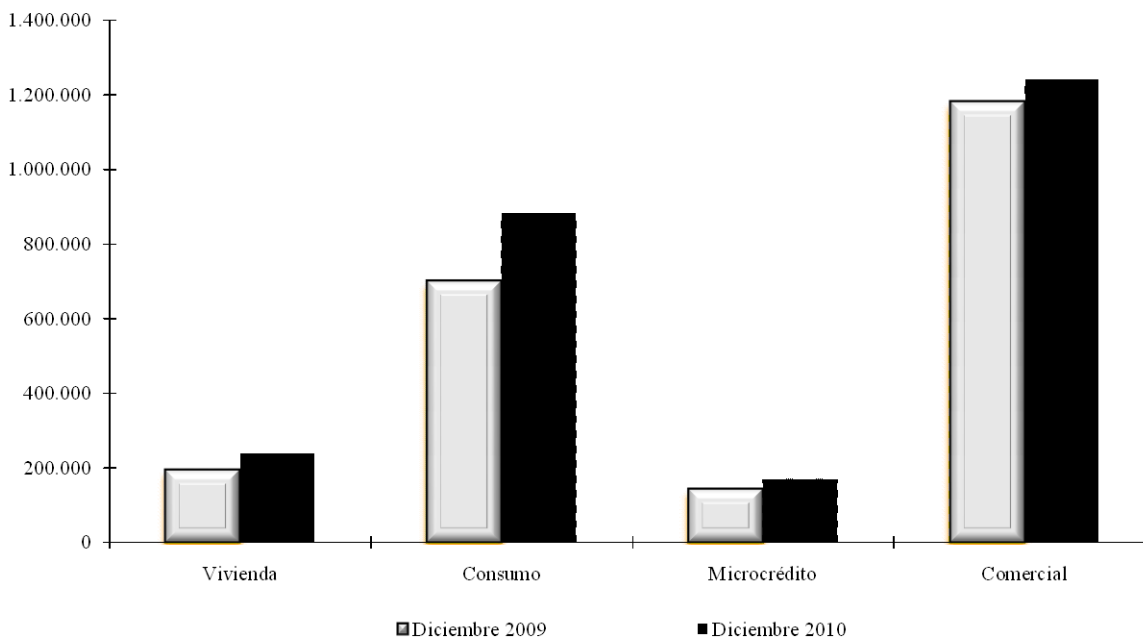

Fuente: www.superfinanciera.gov.co - Información tomada el 28 de febrero de 2011. Gráfico elaborado por el CREE, Banco de la República, Villavicencio.

¹ Comprende: Establecimientos bancarios, compañías de financiamiento comercial y cooperativas de carácter financiero.

III. CONSTRUCCIÓN

Según las cifras del Departamento Administrativo Nacional de Estadística (DANE) para 77 municipios del país, el área total licenciada en Colombia durante 2010 registró 17.733 miles de metros cuadrados (m²), lo que confrontado con la pasada vigencia significó un aumento del 32,0%, en el que fue definitivo el metraje autorizado para vivienda, al contribuir con el 76,3% del total y alcanzar un crecimiento anual de 38,7%. Entre los factores que incentivaron el sector se encuentran las políticas del Gobierno Nacional orientadas a subsidiar las tasas de interés por la compra de vivienda nueva, lo que incrementó especialmente los proyectos de vivienda de interés social (VIS), debido a su bajo costo, además de la premura de los constructores para aprobar licencias antes de la entrada en vigencia del decreto 926 de 2010, que amplió las normas en cuanto a la implementación de diseños y materiales a utilizar⁶.

⁶ Construcción fue el sector que más frenó la economía en 2010. En: Portafolio, 20 de enero de 2011. Página 12

No obstante, el comportamiento enunciado no se hizo visible en los departamentos que hacen parte de esta región, puesto que los dos más importantes, evidenciaron una evolución opuesta. En efecto, el Meta observó una reducción anual de 9,2%, al pasar de 310.818 m² licenciados en 2009 a 282.292 m² en el curso de 2010. De manera

El área aprobada para construcción en Meta y Casanare mostró un comportamiento negativo, inverso al observado en el ponderado del país para 77 municipios.

análoga, el destino al cual se atribuyó esta caída fue a vivienda, que al registrar 248.553 m², se contrajo en 8,8% frente al acumulado de doce meses del año anterior.

Al discriminar por tipo, se observó que el área aprobada en 2010 para VIS tuvo menor peso con 67.553 m², 27,2% de este total, en tanto que la diferente a VIS representó el 72,8% restante luego de consolidar 181.000 m². Igualmente, la clase de construcción que contribuyó con mayor énfasis al desarrollo de la vivienda fue la modalidad de casas: 1.847 en VIS y 1.334 en no VIS y, entre los demás destinos, los más dinámicos fueron: educación con 17.262 m², comercio con 7.702 m² y oficinas con 4.175 m².

GRÁFICO 4

Meta - Casanare. Área total aprobada. Acumulado enero a diciembre
Variaciones porcentuales anuales 2006 - 2010

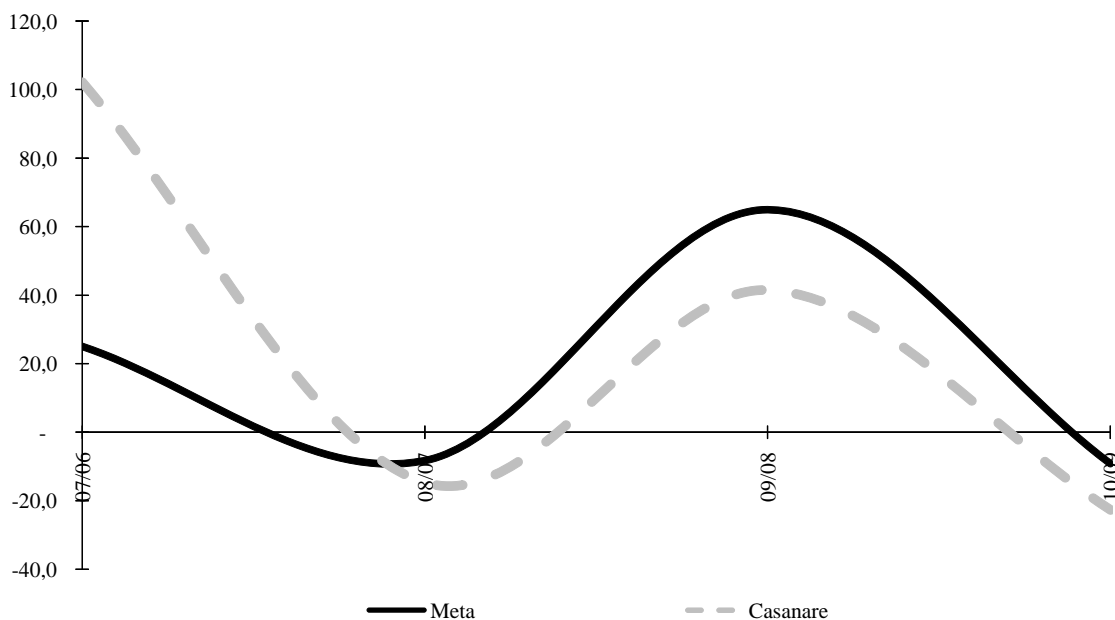

Fuente: DANE. Gráfico elaborado por el CREE, Banco de la República, Villavicencio.

**Colombia. Área total aprobada para vivienda y otros destinos
en 77 municipios, según departamentos y Bogotá
Enero a diciembre 2009 - 2010
Metros cuadrados**

Destino	Vivienda			Total		
	2009	2010	Variación %	2009	2010	Variación %
Total	9.755.385	13.534.854	38,7	13.430.705	17.733.292	32,0
Antioquia	1.247.537	1.801.085	44,4	1.692.545	2.358.181	39,3
Arauca	11.119	20.791	87,0	18.499	67.830	266,7
Atlántico	272.671	323.292	18,6	493.533	482.822	-2,2
Bogotá	2.623.518	4.325.953	64,9	3.724.391	5.358.443	43,9
Bolívar	145.667	151.514	4,0	358.772	384.245	7,1
Boyacá	376.366	369.246	-1,9	503.210	482.186	-4,2
Caldas	169.344	193.686	14,4	211.671	259.479	22,6
Caquetá	9.579	25.856	169,9	35.175	37.586	6,9
Casanare	96.462	90.470	-6,2	169.145	130.822	-22,7
Cauca	175.934	142.574	-19,0	220.896	190.192	-13,9
Cesar	287.391	212.627	-26,0	328.432	247.613	-24,6
Córdoba	98.099	106.602	8,7	136.708	186.980	36,8
Cundinamarca	571.156	1.220.874	113,8	627.715	1.337.309	113,0
Chocó	9.446	12.846	36,0	13.432	22.388	66,7
Huila	195.326	230.092	17,8	256.876	362.332	41,1
La Guajira	12.682	11.826	-6,7	20.769	20.256	-2,5
Magdalena	158.319	147.409	-6,9	278.288	266.588	-4,2
Meta	272.541	248.553	-8,8	310.818	282.292	-9,2
Nariño	233.641	335.955	43,8	277.303	411.876	48,5
Norte de Santander	352.978	210.842	-40,3	466.535	272.421	-41,6
Quindío	126.870	145.874	15,0	181.192	203.018	12,0
Risaralda	313.280	378.844	20,9	405.222	488.682	20,6
Santander	614.332	890.892	45,0	858.428	1.318.542	53,6
Sucre	52.065	88.086	69,2	73.051	143.392	96,3
Tolima	229.815	321.413	39,9	299.560	396.773	32,5
Valle	1.099.247	1.527.652	39,0	1.468.539	2.021.044	37,6

Fuente: DANE. Cálculos CREE, Banco de la República, Villavicencio.

A su vez, en el Casanare el área autorizada bajo licencias disminuyó en 22,7% respecto a un año atrás, al registrar un total de 130.822 m². En este departamento, la contracción estuvo influenciada, en su mayor parte, por el desenvolvimiento de los otros destinos diferentes a vivienda, que al sumar 40.352 m², presentaron una caída anual del 44,5%, prevaleciendo, entre estos, el menor metraje licenciado para educación. Al contrario, sobresalió en esta región el avance y la participación del sector comercio, que en lo corrido de 2010, al registrar

29.330 m², concentró el 72,7% de los usos distintos a vivienda. A su turno, el área aprobada para vivienda, que representó el 69,2% del total, disminuyó en 6,2% con relación al mismo período del año precedente, al pasar de 96.462 m² a 90.470 m²; concretamente, el 94,1% de esta área se otorgó a vivienda diferente a VIS, con mayor componente de casas que apartamentos.

IV. TRANSPORTE Y TURISMO

A. TRANSPORTE DE PASAJEROS

De acuerdo con la información estadística suministrada por La Terminal de Transportes de Villavicencio, al culminar 2010 se evidenció una leve contracción tanto en el flujo vehicular como en el de pasajeros, respecto al año anterior. En efecto, los despachos a todos los destinos, descendieron de 429.901 a 423.791, mientras que el total de pasajeros bajó de 8.598.020 a 8.475.816 en el lapso de comparación.

CUADRO 2

**Villavicencio. Flujo vehicular y de pasajeros en la terminal de transportes
Enero a diciembre 2009 - 2010**

Período	Vehículos			Pasajeros		
	2009	2010	Variación %	2009	2010	Variación %
Total	429.901	423.791	-1,4	8.598.020	8.475.816	-1,4
Enero	35.517	35.936	1,2	710.340	718.720	1,2
Febrero	29.738	31.031	4,3	594.760	620.620	4,3
Marzo	32.504	34.556	6,3	650.080	691.120	6,3
Abril	32.241	33.614	4,3	644.820	672.280	4,3
Mayo	33.460	35.046	4,7	669.200	700.920	4,7
Junio	32.964	34.781	5,5	659.280	695.616	5,5
Julio	57.475	35.017	-39,1	1.149.500	700.340	-39,1
Agosto	34.672	35.975	3,8	693.440	719.500	3,8
Septiembre	33.068	35.231	6,5	661.360	704.620	6,5
Octubre	36.123	36.515	1,1	722.460	730.300	1,1
Noviembre	34.175	36.166	5,8	683.500	723.320	5,8
Diciembre	37.964	39.923	5	759.280	798.460	5

Fuente: Terminal de Transportes de Villavicencio S.A. Cuadro elaborado por el CREE, Banco de la República, Villavicencio.

Cabe señalar, que con excepción de julio, mes en el que se presentaron derrumbes en varios tramos del trayecto Bogotá – Villavicencio, que

generaron el cierre total de la vía durante una semana, en los demás meses del año, el comportamiento en ambos flujos fue positivo.

Por destinos se destacó en 2010, la movilización hacia la capital de la República en ambos flujos, con un registro de 110.273 vehículos, que transportaron 2.205.460 pasajeros, en tanto que hacia y desde los municipios de Acacias, Cumaral y Granada, se transportaron 1.353.300, 963.120 y 851.100 personas, respectivamente.

B. TURISMO

De acuerdo con información del Departamento Administrativo de Fomento Ecoturístico del Amazonas (DAFEC), extractada de los reportes suministrados por los establecimientos de hospedaje, a esta región arribaron durante el 2010 un total de 38.097 turistas, superior en 14,1%, frente al número de visitantes en el año precedente. Estas cifras ratificaron la propensión a la recuperación revelada en los tres últimos períodos, luego de haber presentado una caída en el año 2007.

GRÁFICO 5

Amazonas. Número de turistas por nacionalidad
Enero a diciembre 2001 - 2010

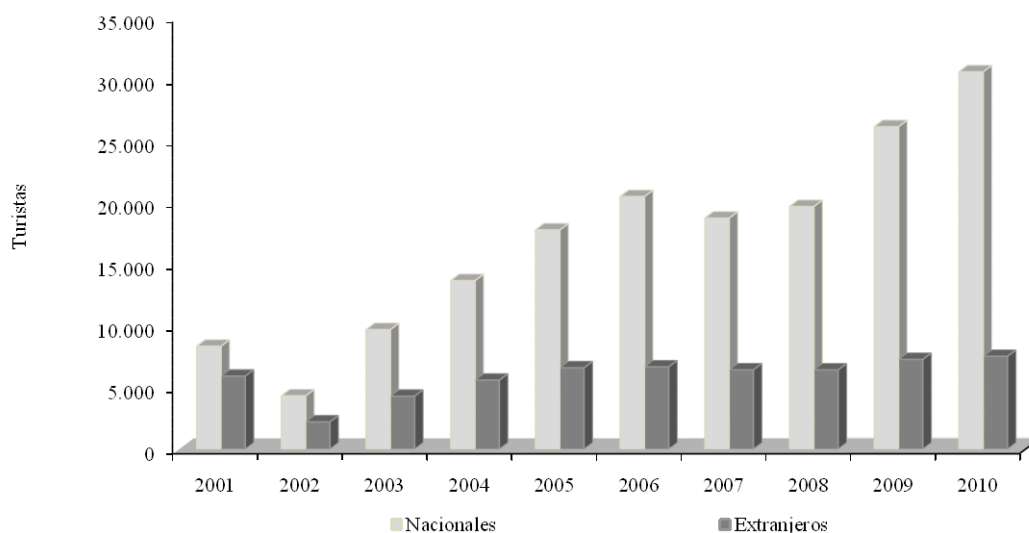

Fuente: Departamento Administrativo de Fomento Ecoturístico del Amazonas (DAFEC). Gráfico elaborado por el CREE, Banco de la República, Villavicencio.

Dicho resultado fue favorecido, esencialmente, por el ingreso de turistas nacionales, cuyo grupo registró un aumento anual de 17,0%, representando el 80,3% del total, con 30.581 personas, ya que el número de viajeros de origen extranjero que arribaron al departamento fue menos representativo y creció apenas en 3,4%, en el último año.

Al mismo tiempo, si se observa el resultado desde el punto de vista de la procedencia, se encuentra que 35.308 turistas viajaron desde otros lugares de Colombia, 1.189 desde Brasil y 1.600 desde Perú.

V. SECTOR AGROPECUARIO

A. AGRICULTURA

En el segundo semestre de 2010, el área total sembrada en arroz mecanizado en el país, de acuerdo con la encuesta nacional que realiza el DANE y FEDEARROZ, fue de 155.151 hectáreas (has), de las cuales el departamento del Tolima, con 55.437 has, participó con el 35,7% del total, mientras Meta y Casanare presentaron superficies similares de 10,6% y 9,8%, consecutivamente.

Por el contrario, en lo que concierne al área cosechada, que a nivel nacional registró 265.570 has, el Meta reportó la más alta contribución, con 80.700 has, que representaron el 30,4% del total, además de una producción de 447.577 toneladas (ton), y un rendimiento del orden de 5,5 ton/ha. No obstante, en el último indicador, los resultados más elevados se presentaron en los departamentos de Huila (7,4 ton/ha) y Tolima (7,2 ton/ha).

CUADRO 3

Colombia. Área cosechada¹, producción y rendimiento de arroz mecanizado, según departamento
II semestre 2008 - 2010

Departamento	Área cosechada (has)			Producción (tons)			Rendimiento (ton/ha)		
	2008	2009	2010	2008	2009	2010	2008	2009	2010
Total	275.983	329.909	265.570	1.686.995	1.776.978	1.537.761			
Meta	72.257	96.057	80.700	415.349	504.863	447.577	5,7	5,3	5,5
Casanare	60.509	76.926	65.390	329.612	393.463	352.570	5,4	5,1	5,4
Tolima	55.415	57.270	45.673	429.156	410.107	328.410	7,7	7,2	7,2
Huila	16.927	17.241	14.532	133.806	125.429	107.058	7,9	7,3	7,4
Resto departamentos	70.875	82.415	59.275	379.072	343.116	302.146	5,3	4,2	5,1

Fuente: DANE - FEDEARROZ. Cuadro elaborado por el CREE, Banco de la República, Villavicencio.

¹ Corresponde al área sembrada en el semestre anterior.

En el Meta, los municipios con mayor área sembrada y cosechada en arroz mecanizado, durante el año 2010, fueron: Puerto López, San Carlos de Guaroa, Castilla La Nueva, Cabuyaro y Cumaral.

Por otra parte, entre los principales departamentos productores sobresale también el Casanare, con una superficie cosechada de 65.390 has, una

producción de 352.570 ton y un rendimiento de 5,4 ton/ha, seguido de Tolima y Huila, con áreas cultivadas de 45.673 has y 14.532 has, en su orden.

Como hecho particular, cabe señalar que en los cuatro departamentos enunciados se registró una caída del volumen de producción en el segundo semestre de 2010, con relación al mismo semestre del año anterior, debido a las dificultades económicas experimentadas por los arroceros y que afectaron sus cosechas en 2009. Pese a ello, en el mismo período de comparación, el Meta y Casanare mejoraron sus tasas de rendimiento, con niveles que se aproximaron a los registrados en el 2008.

GRÁFICO 6

**Colombia. Área cosechada de arroz mecanizado¹, según departamento
II semestre 2004 - 2010**

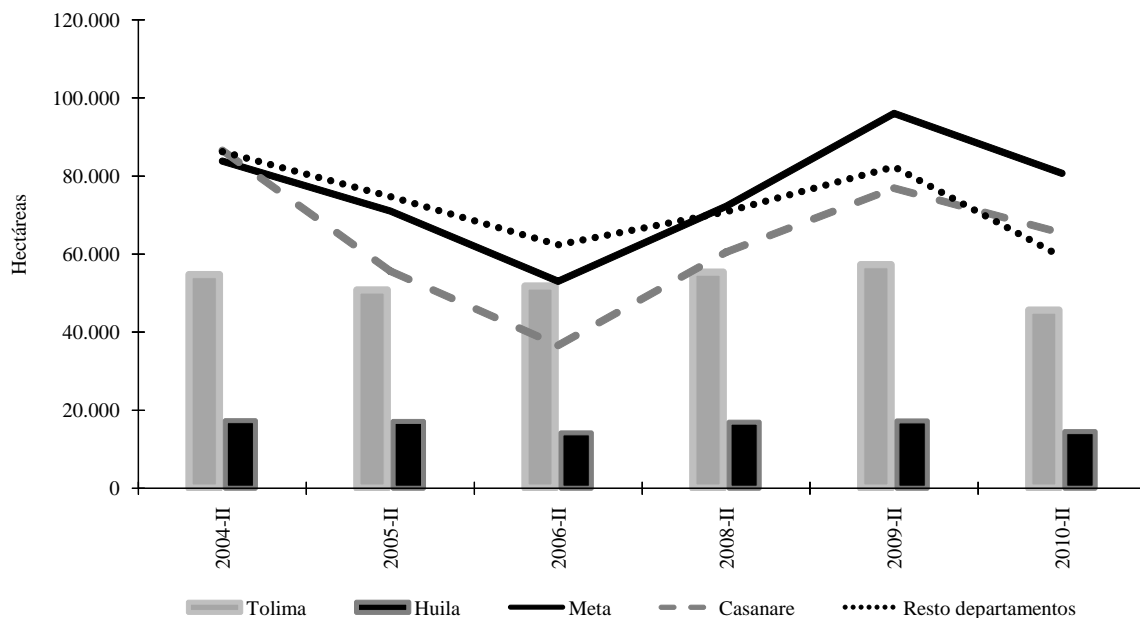

Fuente: DANE - FEDEARROZ. Gráfico elaborado por el CREE, Banco de la República, Villavicencio.

¹ Corresponde al área sembrada en el semestre anterior.

Nota: Información no disponible para 2007.

La palma de aceite ha sido el cultivo de mayor dinamismo en el Meta y, bajo esta circunstancia, es el departamento del país que posee más área destinada a esta labor, seguido de Cesar, Santander, Nariño y Bolívar. De acuerdo con información de la Secretaría de Agricultura y Ganadería del Meta, el 2010 cerró con un total de 102.613 has cosechadas, 9,0% más que el año anterior, destacándose en el departamento la participación de los municipios de San Carlos de Guaroa, San Martín de los Llanos, Acacías, Castilla La Nueva y Puerto Gaitán.

En términos del volumen producido de palma de aceite, el Meta ascendió en 2010 a 293.848 toneladas, que representaron una variación positiva anual del 9,7% y, en lo que se refiere al rendimiento, se evidenció un leve crecimiento entre los dos años comparados de 2,7 a 2,8 ton/ha. A su vez, entre los municipios productores, el mejor comportamiento se mantiene en San Carlos de Guaroa, con una producción de 96.000 toneladas y un rendimiento de 3,2 ton/ha, mientras los más bajos se observaron en Cumaral, San Juan de Arama y Vistahermosa, con 2,3 ton/ha.

CUADRO 4

Meta. Superficie cosechada, producción y rendimiento de palma de aceite, según municipios Años 2009 - 2010

Departamento	Superficie cosechada (has)		Producción (tons)		Rendimiento (ton/ha)	
	2009	2010	2009	2010	2009	2010
Total	94.135	102.613	267.974	293.848		
Acacías	11.500	13.000	34.500	39.000	3,0	3,0
Cabuyaro	7.286	7.600	18.215	20.520	2,5	2,7
Castilla La Nueva	7.960	9.000	19.900	22.500	2,5	2,5
San Carlos de Guaroa	28.699	30.000	91.837	96.000	3,2	3,2
San Martín	13.783	14.040	34.458	35.100	2,5	2,5
Resto municipios	24.907	28.973	69.064	80.728	2,8	2,8

Fuente: Secretaría de Agricultura, Ganadería y Desarrollo Rural del Meta. Evaluaciones Agropecuarias. Informe de Coyuntura Año 2010. Cuadro elaborado por el CREE, Banco de la República, Villavicencio.

CUADRO 5

Meta. Área cosechada¹, producción y rendimiento de soya, según municipios II semestre 2009 - 2010

Departamento	Área cosechada (has)		Producción (tons)		Rendimiento (ton/ha)	
	2009	2010	2009	2010	2009	2010
Total	18.011	16.944	35.516	33.669		
Villavicencio	6.580	6.580	11.844	11.844	1,8	1,8
Granada	2.310	2.580	3.696	4.128	1,6	1,6
Puerto López	4.875	2.914	12.188	7.285	2,5	2,5
Puerto Gaitán	1.906	2.850	4.574	7.125	2,4	2,5
Resto municipios	2.340	2.020	3.214	3.287	1,4	1,6

Fuente: Secretaría de Agricultura, Ganadería y Desarrollo Rural del Meta. Evaluaciones Agropecuarias. Informe de Coyuntura Año 2010. Cuadro elaborado por el CREE, Banco de la República, Villavicencio.

¹ Corresponde al área sembrada en el semestre anterior.

En la misma línea, el departamento del Meta es la zona del país que concentra la mayor parte del cultivo de soya. Sin embargo, el área sembrada en el segundo semestre de 2010 (16.944 has), registró un descenso interanual del 5,9% frente a igual lapso de 2009. Consecuentemente, la producción entre los dos períodos decreció en 5,2% al situarse en 33.669 toneladas, mientras el rendimiento se mantuvo constante, con un promedio de 1,8 toneladas por unidad de superficie.

Entre los municipios productores de soya, sobresale Villavicencio, que en 2010 continuó ocupando el primer lugar en producción, con 11.844 toneladas y un beneficio de 1,8 ton/ha, en tanto que Puerto López y Puerto Gaitán le siguieron en volumen con 7.285 y 7.125 toneladas, y coincidieron con el más alto rendimiento (2,5 ton/ha).

B. CRÉDITOS FINAGRO

Entre enero y diciembre de 2010, FINAGRO otorgó créditos a los productores agropecuarios de esta región, a través de su línea⁷, por \$374.929 millones, monto que fue superior en 5,6% al colocado durante 2009, y que significó el 9,0% de lo aprobado a nivel nacional, que al totalizar \$4.182.037 millones, significó también un incremento del 6,6% interanual. No obstante, al observar la evolución regional de los últimos años se encuentra que el resultado de 2010, fue muy inferior a las variaciones positivas alcanzadas en 2007 y 2008, que se aproximaron al 17,0% en doce meses.

Mientras los cultivos de arroz y soya revelaron una merma en la producción y área cosechada, la palma de aceite siguió manifestando un franco crecimiento en sus resultados.

Los cultivadores del Meta recaudaron por este concepto el 64,6% del total regional, al cifrar \$242.175 millones, guarismo superior en 3,7% al obtenido en el mismo período de 2009, cuando participaron con una proporción algo mayor dentro del consolidado. A su vez, los agricultores del Casanare absorbieron el 28,3% de los recursos colocados entre las entidades territoriales del Suroriente, con \$106.097 millones, monto que señaló un aumento anual de 2,7%.

Los demás departamentos⁸ que conforman esta región, aun cuando aportaron únicamente el 0,6% al acumulado nacional, expresaron un alza considerable del 44,9% respecto a la anualidad precedente, al sumar en conjunto \$26.657 millones, siendo los de mayor peso Vichada y

⁷ A través de esta línea se pueden financiar, entre otros, proyectos de plantación, mantenimiento, renovación o siembra de cultivos, adquisición de maquinaria y equipo, adecuación de tierras, infraestructura para la producción, equipos para la transformación primaria, comercialización, y actividades de sostenimiento pecuario.

⁸ Comprende la suma de los créditos otorgados en los departamentos de Amazonas, Guainía, Guaviare, Vaupés y Vichada.

Guaviare, que a más de recibir créditos en 2010 por \$16.380 millones y \$6.946 millones, en su orden, destacaron avances del 35,8% y 43,4% en el último año.

GRÁFICO 7

Región Suroriente. Créditos Finagro otorgados por departamento
Variaciones porcentuales anuales
Enero a diciembre 2005 - 2010

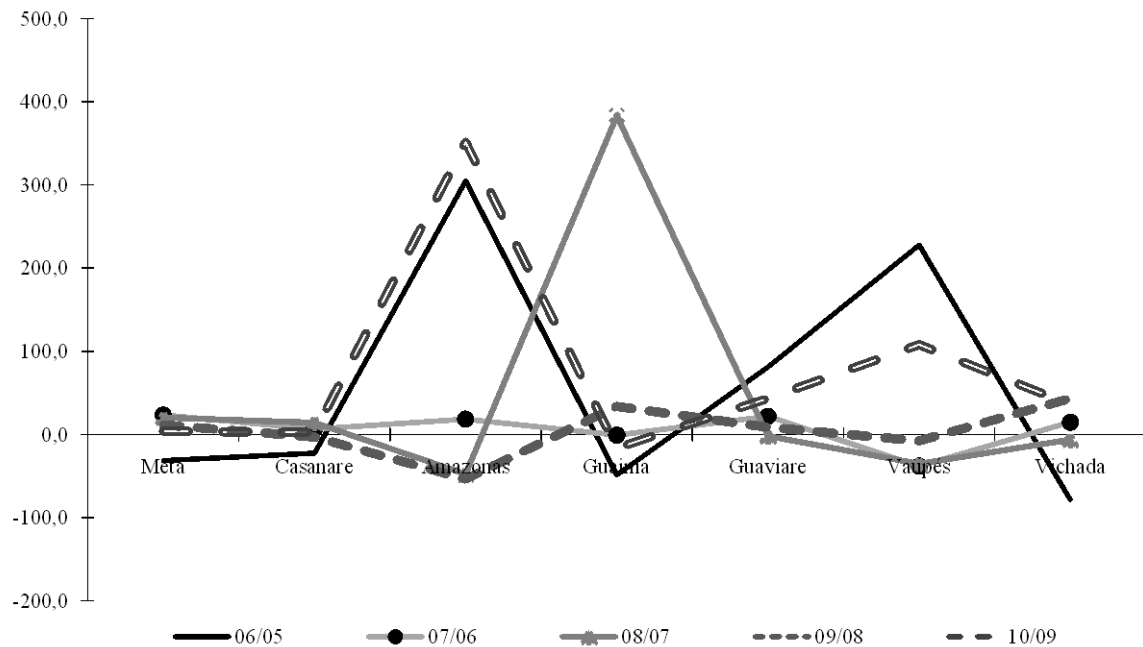

Fuente: www.finagro.com.co - Información tomada el 18 de febrero de 2011. Gráfico elaborado por el CREE, Banco de la República, Villavicencio.

C. GANADERÍA

De acuerdo con el Informe de Coyuntura 2010 de la Secretaría de Agricultura, Ganadería y Desarrollo Rural del Meta, la zona de los Llanos Orientales es la que destina el mayor número de hectáreas a la realización de actividades pecuarias en el país, con preferencia en los departamentos de Meta y Casanare. A su turno, la mayor parte de la producción de carne bovina esta soportada en el cebú comercial y todos sus cruces y, está situada principalmente en los departamentos de Meta, Casanare, Córdoba, Magdalena y las áreas bajas de Antioquia y Santander.

El Meta muestra un crecimiento continuo del inventario bovino, siendo el mayor porcentaje hembras, orientadas a los sistemas de cría.

De igual manera, el informe reporta, según la Encuesta Nacional Agropecuaria (2009), que el Meta junto con Antioquia, Casanare y Córdoba ostentan los inventarios de ganado más numerosos. Particularmente, en el Meta se han visto, según el ciclo de vacunación contra aftosa que realiza el Instituto Colombiano

Agropecuario (ICA), aumentos progresivos del inventario de ganado bovino, ubicándose en 2010 en cerca de 1.534.600 animales, superior en 0,5% y 4,3% al observado en 2009 y hace cinco años, respectivamente. El mayor porcentaje corresponde a hembras, orientadas hacia los sistemas de cría tanto para carne como para doble propósito. A su vez, los municipios del Meta con mayor población bovina son Puerto López y Puerto Gaitán, con 224.300 y 163.500 cabezas, en su orden.

GRÁFICO 8

Meta. Evolución del inventario bovino. 2006 - 2010

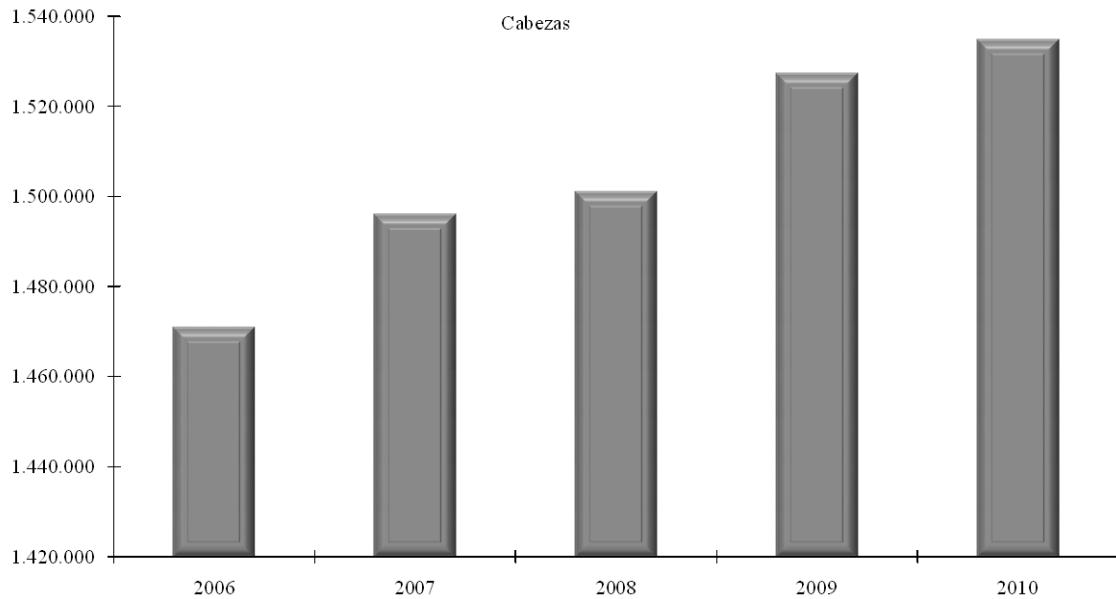

Fuente: Secretaría de Agricultura, Ganadería y Desarrollo Rural del Meta - Informe de Coyuntura año 2010. Gráfico elaborado por el CREE, Banco de la República, Villavicencio.

Adicionalmente, cabe señalar que en lo que corresponde al piedemonte llanero, el 75% de las fincas tienen una extensión entre 5 y 20 hectáreas, lo que conlleva a que la explotación se ha dedicado a varios usos, presentando pluralidad de ocupaciones; sin embargo, predomina la intención de la producción ganadera.

VI. MINERÍA

El departamento del Meta se consagró como el primer productor de crudo del país, al registrar en el mes de diciembre de 2010, un promedio diario de 330.210 barriles por día, lo que a su vez lo erige como el mayor receptor de regalías por esta explotación.

A. PRODUCCIÓN DE PETRÓLEO

Con base en la información estadística publicada por la Agencia Nacional de Hidrocarburos –ANH-, la producción total de crudo en Colombia⁹ en diciembre de 2010 alcanzó un promedio de 825 mil barriles por día –bpd-, de los cuales 734 mil bpd correspondieron a Ecopetrol y sus asociadas y 91 mil a contratos de la ANH. Cabe señalar, que el promedio diario anual registró en el año de estudio, un total de 785 mil bpd.

GRÁFICO 9

Colombia. Producción de petróleo
Enero a diciembre 2010

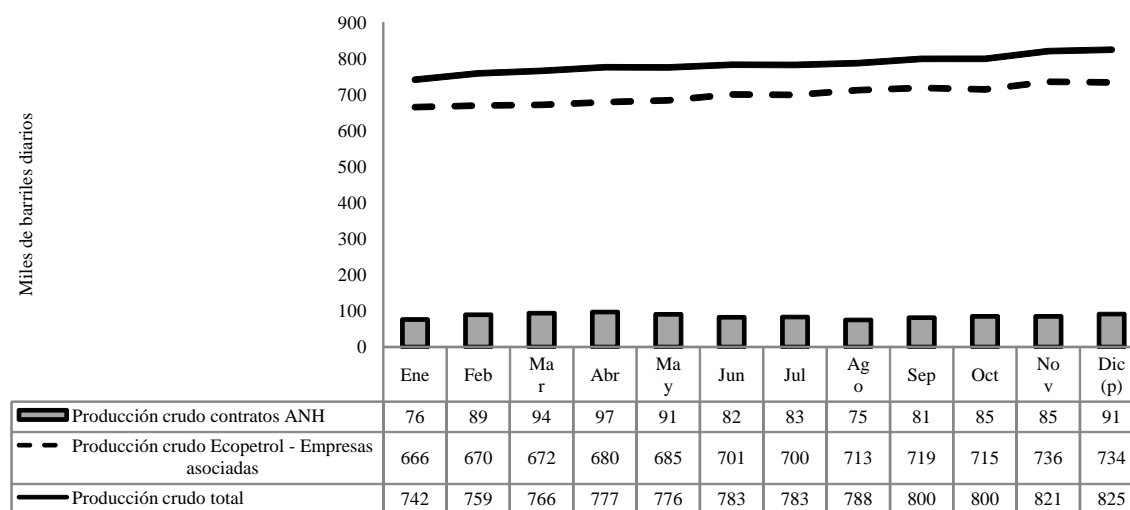

Fuente: ANH. Gráfico elaborado por el CREE, Banco de la República, Villavicencio

^p Información provisional

En el caso específico de Ecopetrol y sus asociadas, y según el Departamento de Gestión Volumétrica de Ecopetrol¹⁰, la producción total del departamento del Meta en diciembre de 2010 ascendió a 330.210 bpd, superior en 30,3% respecto al total de igual mes del año

⁹ Cifras provisionales

¹⁰ Muestra una relación de los departamentos y municipios productores, así como de los campos en cada uno de ellos. No incluye la ANH.

inmediatamente anterior, mientras que el resultado con el promedio anual diario señaló un aumento del 44,3%.

Con base en lo anterior, el Meta se consolida como el primer productor de crudo en Colombia, y su participación alcanza el 44,9% del total nacional si se toma el promedio diario en diciembre.

El resultado alcanzado en este departamento se explica en gran medida, por la producción creciente del municipio de Puerto Gaitán, superior a los 175 mil bpd en diciembre de 2010, un 40,4% más que el promedio diario alcanzado en igual mes de 2009, en donde sobresale el campo Rubiales. Al municipio en mención su suman las producciones de Castilla La Nueva y Acacías, que superaron los 66 mil y 61 mil bpd, respectivamente.

CUADRO 6

Colombia. Producción de petróleo¹ Enero - diciembre 2009 - 2010 Barriles por día

Departamento	2009 ^P		2010 ^P	
	Diciembre	Promedio enero - diciembre	Diciembre	Promedio enero - diciembre
Total	666.000	614.931	734.653	700.580
Antioquia	17.546	16.528	17.746	19.652
Arauca	90.774	94.761	72.555	81.492
Bolívar	13.064	11.833	12.766	12.011
Boyacá	32.300	26.782	33.250	33.177
Casanare	105.919	110.334	112.622	108.352
Cauca	1.066	1.115	795	905
Cesar	3.113	2.858	4.104	3.526
Cundinamarca	979	1.016	748	858
Huila	44.999	45.061	45.047	44.269
Meta	253.340	201.195	330.210	290.278
Nariño	206	193	1.153	1.013
Norte de Santander	3.175	3.338	3.665	3.444
Putumayo	15.701	14.163	18.313	18.767
Santander	46.582	44.374	48.201	46.893
Tolima	37.236	41.380	33.478	35.943

Fuente: ECOPETROL. Departamento de Gestión Volumétrica. Cuadro elaborado por el CREE, Banco de la República, Villavicencio.

¹ Producción de campos operados directamente por ECOPETROL, o a través de contratos de asociación. No incluye contratos de la ANH. Producción crudo prorrateado. Barriles por día.

^P Cifras provisionales.

Lo anterior contrasta con la producción del Casanare, que a lo largo de 2010 fue decreciente y muy distante de su vecino Meta, explicable según fuentes consultadas por el agotamiento natural de sus campos que ha influido de manera ostensible en la participación de este departamento en el plano nacional, la cual llegó a 15,3% con un total de 113 mil bpd.

B. REGALÍAS POR PRODUCCIÓN DE HIDROCARBUROS

Durante el año 2010¹¹, según la información estadística elaborada y publicada por la ANH en su página Web¹², las regalías liquidadas y giradas en Colombia a departamentos, municipios, puertos de carga, y otros beneficiarios, por explotación de hidrocarburos, sumaron \$5,2 billones, cifra superior en 40,1% al monto registrado durante el año anterior (ver cuadro A3).

GRÁFICO 10

Meta. Participación de la administración central departamental y los municipios en los giros de regalías por explotación de hidrocarburos. 2010^a

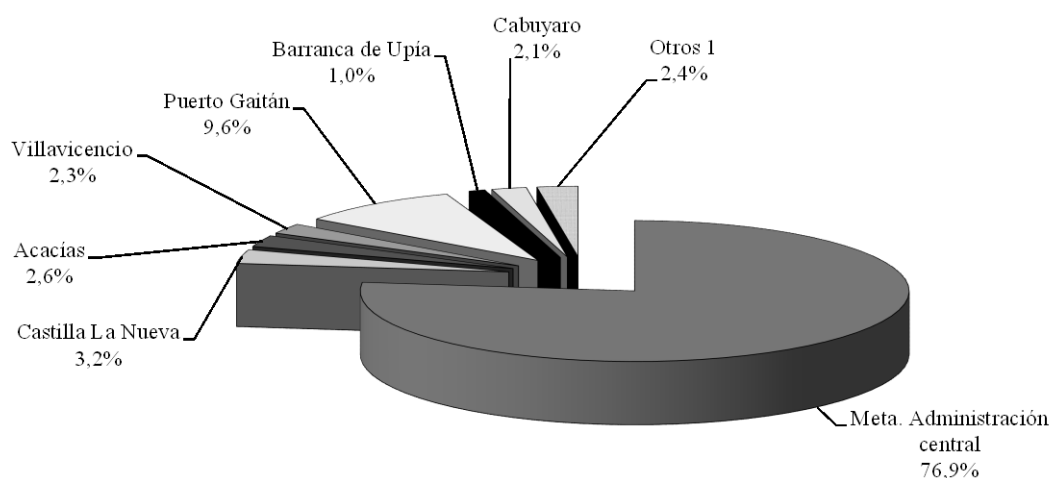

Fuente: www.anh.gov.co - información tomada el 7 de febrero de 2011. Gráfico elaborado por el CREE, Banco de la República, Villavicencio.

^a Comprende las regalías de noviembre de 2009, giradas en enero de 2010 hasta el ajuste III trimestre y octubre de 2010, giradas en diciembre de 2010.

¹ Comprende los municipios de Puerto López, Guamal, San Martín, Vistahermosa, La Macarena, Cubarral, Cumaral, El Calvario, El Castillo, El Dorado, Fuente de Oro, Granada, Mapiripan, Mesetas, La Uribe, Lejanías, Puerto Concordia, Puerto Lleras, Puerto Rico, Restrepo, San Carlos de Guaroa, San Juanito y San Juan de Arama.

¹¹ Comprende las regalías de noviembre de 2009, giradas en enero de 2010, hasta el ajuste III trimestre y octubre de 2010, giradas en diciembre de 2010. Incluye rendimientos y desahorros FAEP.

¹² En www.anh.gov.co: La ANH es la entidad encargada de recaudar las regalías que corresponden al Estado por la producción de hidrocarburos, y su respectivo giro a las entidades con derecho a ellas.

En el período en referencia, los departamentos del Meta y Casanare, que hacen parte de esta regional, congregaron en conjunto \$1,8 billones, que corresponden al 34,7% de los giros totales por regalías, mientras que los departamentos que se ubicaron a continuación fueron Arauca, Huila y Santander, con participaciones de 5,5%, 5,2% y 4,9%, en su orden.

El Meta continúa a la vanguardia en el ámbito nacional; en esta condición acumuló en el período analizado \$1,0 billones, que significaron el 19,4% del total nacional y un incremento considerable de 106,6% respecto al mismo lapso de 2009.

GRÁFICO 11

Casanare. Participación de la administración central departamental y los municipios en los giros de regalías por explotación de hidrocarburos. 2010^a

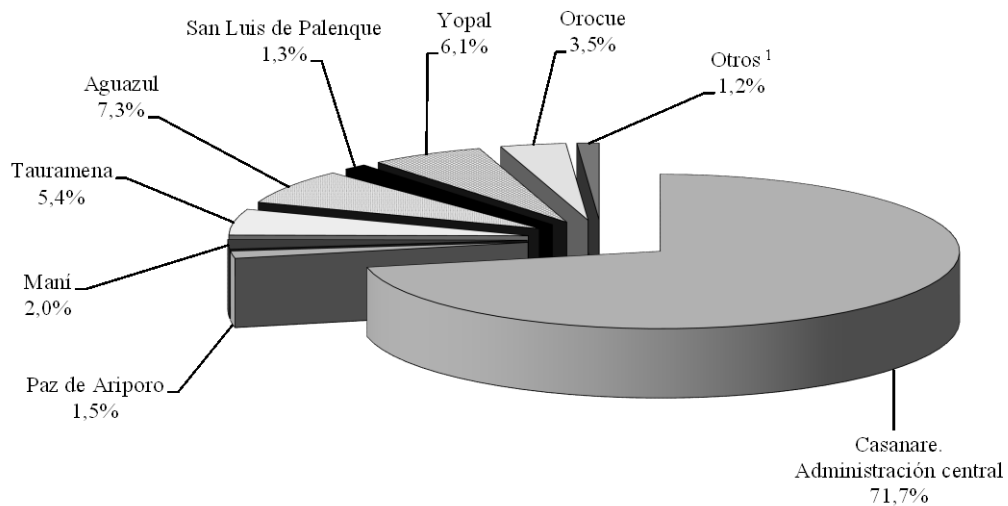

Fuente: www.anh.gov.co - información tomada el 7 de febrero de 2011. Gráfico elaborado por el CREE, Banco de la República, Villavicencio.

^a Comprende las regalías de noviembre de 2009, giradas en enero de 2010 hasta el ajuste III trimestre y octubre de 2010, giradas en diciembre de 2010.

¹ Comprende los municipios de Trinidad, Nunchia, Monterrey y Pore.

En su composición, cabe resaltar que el 76,9% de los recursos fueron canalizados hacia la administración central departamental, en tanto que los principales municipios beneficiados fueron Puerto Gaitán (9,6%), Castilla La Nueva (3,2%), Acacias (2,6%) y Villavicencio (2,3%). A su turno, en los últimos cuatro meses de este período los 29 municipios del departamento comenzaron a ser destinatarios de los giros por regalías mediante el sistema de escalonamiento, que busca que en la medida que la producción crece y alcanza ciertos límites fijados por ley¹³, se empiecen a redistribuir estos recursos a los demás entes municipales.

¹³ El artículo 53 de la Ley 141 de 1994 (Ley de Regalías) establece los límites a las participaciones en las regalías y compensaciones provenientes del transporte de hidrocarburos, o de sus derivados, por los puertos marítimos y fluviales, y señala que cuando el transporte de

Por su parte, el Casanare pasó a ser el segundo receptor de estos giros, al obtener en el lapso de estudio \$791 mil millones, cifra que contribuyó con el 15,3% del total nacional y fue superior en 14,1% a la registrada durante el año precedente. En este departamento, la administración central percibió el 71,7% de los recursos, mientras que entre los entes municipales, Aguazul, Yopal y Tauramena fueron los mayores destinatarios, con participaciones de 7,3%, 6,1% y 5,4%, respectivamente.

Al final, en el contexto regional aparece el departamento del Vichada como uno de los nuevos territorios tenidos en cuenta para el giro de regalías, como resultado de la producción del pozo petrolero Caviona, a cargo de la firma Hupecol, y ubicado en límites de los departamentos de Meta y Vichada.

VII. COMERCIO EXTERIOR

A. EXPORTACIONES

1. No tradicionales

Con base en información provisional del DANE – DIAN, las exportaciones no tradicionales en el plano nacional durante enero - diciembre de 2010 contabilizaron en valores FOB US\$14.468 millones, cifra menor en US\$432 millones (-2,9%) frente al registro de similar lapso de 2009. Igualmente, el escaso guarismo acumulado en la Región Surorienté¹⁴ presentó en el período analizado una caída anual de US\$3.857 miles (-70,9%), causada por el retroceso observado en la mayor parte de los departamentos que la conforman, con excepción de Amazonas y Guaviare, que reportaron variaciones anuales positivas. Lo anterior, implicó que el monto total de exportaciones no tradicionales de la región apenas haya alcanzado un total de US\$1.586 miles.

Con excepción de Amazonas, Vichada y Guaviare, el resto de los departamentos de esta región presentaron una caída anual en sus exportaciones no tradicionales. En el Meta, se atribuye a la interrupción de la venta de carne hacía Venezuela y Estados Unidos.

Por departamentos, el Meta, que en las exportaciones no tradicionales del 2010 contribuyó con el 67,9% del total regional, sumó US\$1.077 miles, cifra considerablemente inferior (-72,9%), a la cuantificada en el año inmediatamente anterior. Tal resultado se atribuyó, en mayor medida, a las dificultades para

hidrocarburos o de sus derivados por un puerto marítimo o fluvial sea superior a los doscientos mil (200.000) barriles promedio mensual diario, se aplicará el escalonamiento.

¹⁴ Comprende la suma de las exportaciones no tradicionales de los siete departamentos que conforman la región: Meta, Casanare, Amazonas, Guainía, Guaviare, Vaupés y Vichada.

exportar carne hacía Venezuela, por cuanto el grupo clasificado como “producción, transformación y conservación de carne y pescado” radicó en 2009 ventas a esa Nación por US\$2.301 miles, mientras que no presentó registro alguno en 2010. Similar escenario se vivió con la venta externa de los mismos productos hacía Estados Unidos, que en 2009 sumaron US\$958 miles, en tanto que no presentaron movimiento en la anualidad examinada.

GRÁFICO 12

Región Suroriente. Exportaciones no tradicionales
Enero a diciembre 2009 - 2010
Miles de dólares

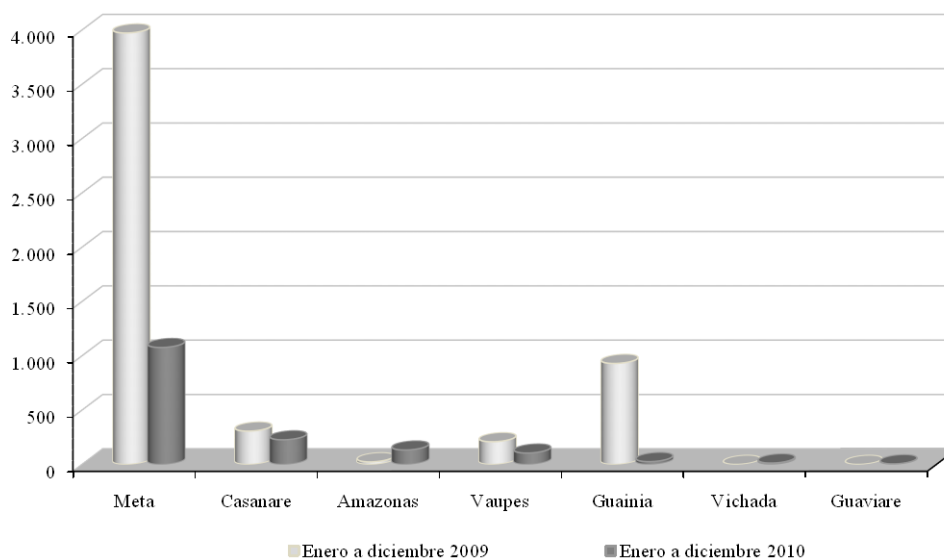

Fuente: www.dane.gov.co - Información tomada el 22 de febrero de 2011. Gráfico elaborado por el CREE, Banco de la República, Villavicencio.

El Casanare le siguió con una merma de 26,1%, al pasar de US\$307 miles en 2009 a US\$227 miles en 2010. Particularmente, en el último año dejaron de generarse operaciones hacía la República Popular de China, referidas al rubro “actividades de servicios relacionadas con el trabajo de metales”, prevaleciendo en esta vigencia el ítem “fabricación de maquinaria de uso especial”, cuyos bienes se colocaron mayoritariamente en Singapur y, en más baja proporción, en Panamá.

Situación contraria se presentó en Amazonas, que al sumar US\$133 miles logró un aumento del 457,1% respecto a 2009, producto de algunos intercambios entre los que se destacan bienes de producción agrícola, junto con cartón y sustancias químicas básicas, con destino a Estados Unidos, Perú y Turquía, respectivamente.

Entre los departamentos restantes, cuyos montos fueron bastante exigüos, se distinguió Vaupés; sin embargo, al sumar US\$105 miles, se evidenció una caída interanual de 49,8% motivada por el descenso en las

ventas de productos químicos ferrosos, sobresaliendo en 2010 los productos de fabricación de calzado que se orientaron hacia Puerto Rico. Paralelamente, en Guainía se ocasionó un descenso importante de 97,2%, causado por la menor demanda de productos relacionados con la producción agrícola de Estados Unidos. Los otros dos departamentos, que no habían registrado movimiento el año anterior, activaron operaciones referidas a papel y cartón, en Guaviare, y bienes para la fabricación de productos químicos, de vidrio y maquinaria, en Vichada.

2. Tradicionales

CUADRO 7

**Meta, Casanare. Destino de las exportaciones de petróleo crudo y gas natural
Enero a diciembre 2010
Miles de dólares FOB**

País de destino	Meta	Part. %	Casanare	Part. %
Total	1.316.958	100,0	1.141.418	100,0
Antillas holandesas	3.173	0,2	12.851	1,1
Chile	(-)	(-)	9.348	0,8
Estados Unidos	921.914	70,0	1.014.097	88,8
Holanda (países bajos)	45.359	3,4	50.304	4,4
Zona franca de Barranquilla	1.386	0,1	(-)	(-)
Reino Unido	4.880	0,4	(-)	(-)
Singapur	86.647	6,6	11.739	1,0
Costa de Marfil	90.487	6,9	(-)	(-)
Panamá	163.112	12,4	43.078	3,8

Fuente: DIAN - SIEX. Cálculos CREE, Banco de la República, Villavicencio

(-) Sin movimiento

Al final, cabe reseñar que dentro de las exportaciones tradicionales se distinguen los departamentos del Meta y Casanare, con sumas apreciables por las ventas de petróleo crudo y gas natural, con destino a Estados Unidos, en primer lugar, seguido de Panamá, Holanda, Singapur, y Costa de Marfil, entre otros. Producto de estas operaciones, durante el año 2010 las ventas del Meta y Casanare sumaron US\$1.317 millones y US\$1.141 millones, consecutivamente¹⁵.

¹⁵ Paulatinamente se viene construyendo la información de exportaciones tradicionales de los departamentos de Meta y Casanare, con base en las estadísticas existentes de la DIAN-SIEX y que hacia futuro nos permitirá comparar entre períodos.

B. IMPORTACIONES

Las importaciones del país evidenciaron durante el acumulado de 2010, un crecimiento de 23,7% si se confronta con el obtenido un año atrás, al presentar en valores CIF un total de US\$40.683 millones. De manera consecuente, los agentes económicos de la región suroriental¹⁶ adquirieron bienes en el exterior por US\$230.798 miles, monto superior en 102,0% al observado por este concepto durante 2009.

Las importaciones de todos los departamentos de la región registraron valores superiores a los exhibidos durante el año 2009. En especial, fue indudable la contribución y avance de las compras externas de Meta y Casanare.

El 98,7% de este total se concentró en Meta y Casanare y, la baja proporción restante correspondió a los departamentos de Amazonas, Vichada y Guaviare. No obstante, todos los departamentos que señalaron movimiento en este territorio, registraron valores superiores a los exhibidos en el año precedente.

El caso más acentuado fue el del Meta, con un aumento anual de 134,0%, al sumar US\$106.995 miles. Sin embargo contribuyó en menor proporción que Casanare en las importaciones totales de la región. Los renglones que más se destacaron fueron los referentes a motores, generadores y transformadores eléctricos provenientes de Alemania y China, productos de la refinación del petróleo originarios de Estados Unidos y Suiza y, de maquinaria de uso general, comprada también a Norteamérica.

Por su parte, el Casanare que registró el mayor valor de compras externas de la región en 2010 con US\$120.831 miles, es decir el 52,4% del total de la zona suroriental, señaló un incremento anual de 81,6%. Los rubros de importación que resaltaron en 2010 para este departamento, fueron los procedentes de Estados Unidos e Italia, entre varios países, por bienes relacionados con la fabricación de maquinaria de uso general; los elementos para industrias básicas de hierro y acero, comprados en mayor proporción a Norteamérica y Japón y, los motores, generadores y transformadores eléctricos provenientes de Alemania.

En los demás departamentos no se presentaron operaciones individuales significativas, aun cuando en Amazonas, cuyas compras externas sumaron US\$1.615 miles, con un avance anual del 9,2%, se pueden priorizar los bienes para maquinaria de uso general, importados esencialmente de Finlandia y Japón; los elementos para la fabricación de sustancias químicas básicas y vehículos automotores, adquiridos de México y, lo relacionado con producción de carne y pescado, proveniente de Argentina y Brasil.

¹⁶ Comprende las importaciones de cinco departamentos: Meta, Casanare, Amazonas, Vichada y Guaviare.

Por último, los crecimientos en Vichada y Guaviare, con registros en el período analizado de US\$1.315 miles y US\$42 miles, se explicaron, básicamente, por el mayor valor de las compras de bienes para la producción de carne y pescado (China y Vietnam), en el caso del primero, y de elementos para las industrias de hierro y acero, solicitados a Brasil, en el segundo.

GRÁFICO 13

Región Suroriente. Importaciones totales
Enero a diciembre 2009 - 2010
Miles de dólares

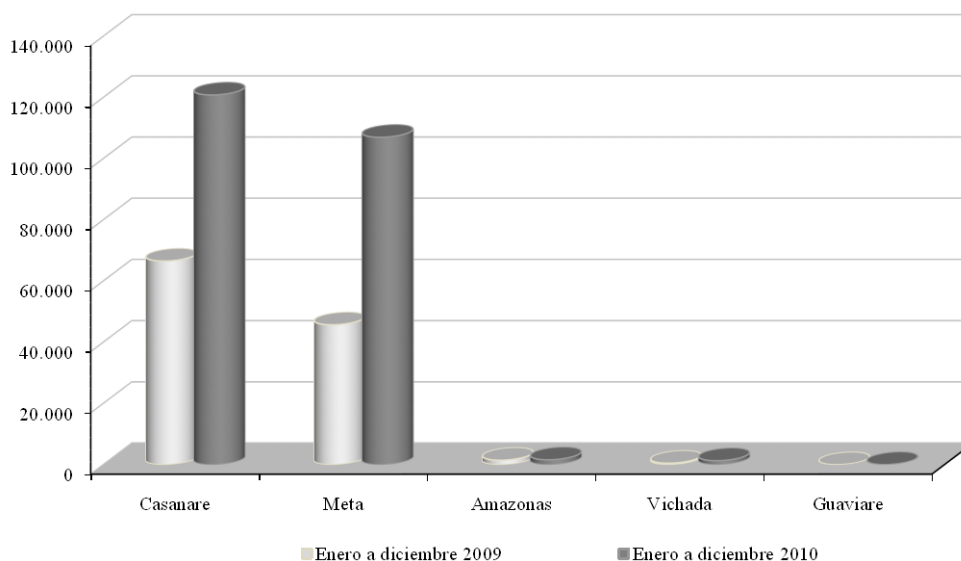

Fuente: www.dane.gov.co - Información tomada el 22 de febrero de 2011. Gráfico elaborado por el CREE, Banco de la República, Villavicencio.

VIII. MERCADO LABORAL

La tasa de desempleo en Villavicencio se ubicó en 11,7%, siendo la más alta dentro de los cinco últimos años y superando en 0,7 pp el ponderado nacional; no obstante, fue la novena más baja dentro de las 24 ciudades encuestadas por el DANE.

Los resultados de la Gran Encuesta Integrada de Hogares (GEIH) realizada por el DANE¹⁷ para las 13 grandes capitales de departamento evidenciaron, para el trimestre móvil octubre - diciembre de 2010, un descenso en la tasa de desempleo de 1,3 pp respecto al mismo período del año anterior, al ubicarse en 11,0%, que correspondió a 1.184 miles de personas, es decir, 95 mil menos que en igual lapso de 2009. Entre tanto, la tasa de ocupación registró un crecimiento interanual de 1,5 pp,

¹⁷ Dicha entidad efectuó un ajuste en sus cifras tomando como base los resultados arrojados por el Censo del 2005 en cuanto a la población total.

al situarse en 59,1%; la TGP, indicador que refleja la presión de la población en edad de trabajar (PET) sobre el mercado laboral, aumentó en 0,8 pp, al pasar de 65,7% a 66,5% y, la PET, la cual revela las personas que entraron a hacer parte del mercado laboral ascendió a 80,6%, representando un total de 16.167 miles de personas.

CUADRO 8

**Villavicencio. Indicadores del mercado laboral
Trimestre móvil octubre - diciembre
2001 - 2010**

Concepto	2001	2002	2003	2004	2005	2006	2007	2008	2009	2010
% de población en edad de trabajar	74,8	75,2	75,5	75,9	76,3	76,6	76,9	77,2	77,5	77,7
Tasa global de participación	65,9	69,2	66,5	67,1	65,9	63,2	62,4	63,5	66,6	66,1
Tasa de ocupación	56,5	59,5	57,8	59,4	58,2	55,9	56,0	57,6	59,5	58,3
Tasa de desempleo	14,3	14,0	13,0	11,5	11,7	11,5	10,4	9,3	10,7	11,7
Tasa de subempleo subjetivo	31,3	40,0	34,5	31,9	30,0	35,2	34,6	21,4	29,3	23,8
Tasa de subempleo objetivo	12,6	17,3	13,7	10,7	8,6	9,7	10,8	9,6	13,7	11,1
Población económicamente activa (miles)	158	172	171	178	181	179	183	192	207	211
Ocupados (miles)	135	148	149	158	160	159	164	174	185	187
Desocupados (miles)	23	24	22	20	21	21	19	18	22	25

Fuente: www.dane.gov.co - Información tomada el 4 de febrero de 2011. Tabla elaborada por el CREE, Banco de la República, Villavicencio.

GRÁFICO 14

**Nacional - Villavicencio. Tasa de desempleo
Trimestre móvil octubre a diciembre 2001 - 2010**

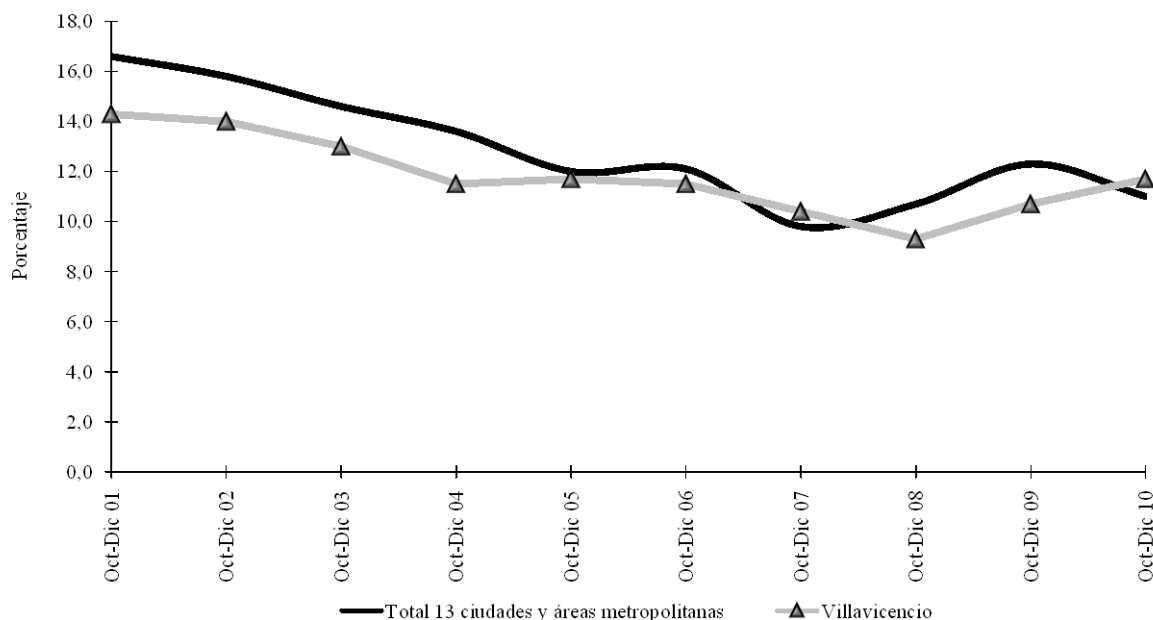

Fuente: www.dane.gov.co - Información tomada el 4 de febrero de 2011. Gráfico elaborado por el CREE, Banco de la República, Villavicencio.

Por el contrario, el escenario laboral en Villavicencio no cede, pues durante el trimestre móvil octubre – diciembre la tasa de desempleo sobrepasó en 1,0 pp la registrada en similar lapso del año precedente, al ubicarse en 11,7%, que corresponde a 25 mil personas, de un total de 211 miles de personas reportadas como económicamente activas. El indicador de desempleo se constituyó en el más alto dentro de la serie de los cinco últimos años, para este trimestre, aun cuando fue el noveno más bajo dentro de la muestra de 24 ciudades y áreas metropolitanas estudiadas por la estatal estadística, por encima de Tunja (11,6%), Riohacha (11,3%), Bucaramanga (10,7%), Santa Marta (10,3%), Barranquilla (9,3%), Cartagena (8,8%), Bogotá (8,6%) y San Andrés (7,8%) y, 0,7 pp superior al ponderado nacional para las 13 áreas.

Este resultado en Villavicencio se relaciona con la disminución anual de la tasa de ocupación de 59,5% a 58,3% y la reducción del subempleo, tanto subjetivo como objetivo, que registraron tasas de 23,8% y 11,1%, respectivamente. No obstante, esta situación se vio levemente contrarrestada por la menor oferta laboral, puesto que la tasa global de participación bajó de 66,6% a 66,1%.

CUADRO 9

**Villavicencio. Población ocupada según ramas de actividad
Trimestre móvil octubre - diciembre
2001 -2010**

Concepto	Miles									
	2001	2002	2003	2004	2005	2006	2007	2008	2009	2010
Ocupados Villavicencio	135	148	149	158	160	159	164	174	185	187
No informa	0	0	0	0	0	0	0	0	0	0
Agricultura, pesca, ganadería, caza y silvicultura	5	7	6	6	6	3	4	4	3	3
Explotación de Minas y Canteras	1	0	1	1	1	1	1	1	1	1
Industria manufacturera	16	15	13	16	16	13	12	17	18	17
Suministro de Electricidad Gas y Agua	1	1	1	1	1	1	1	1	1	1
Construcción	8	9	10	11	11	13	10	13	14	18
Comercio, hoteles y restaurantes	48	56	56	60	65	63	63	65	68	72
Transporte, almacenamiento y comunicaciones	12	17	16	18	16	19	19	20	22	20
Intermediación financiera	1	2	2	2	2	1	2	1	2	2
Actividades inmobiliarias	9	9	10	9	9	11	12	12	13	16
Servicios, comunales, sociales y personales	34	32	34	34	33	34	39	40	42	36

Fuente: www.dane.gov.co - Información tomada el 4 de febrero de 2011. Tabla elaborada por el CREE, Banco de la República, Villavicencio.

Por clase de actividad económica se encuentra que en el sector de comercio, restaurantes y hoteles concentró durante el trimestre analizado 72 mil personas, 38,5% de los ocupados en esta ciudad, seguido de servicios comunales, sociales y personales, que registró 36 mil personas. De manera marginal, cabe resaltar que la construcción es el sector que

ha mostrado el avance más notable dentro de la serie de los últimos 10 años, puesto que pasó de 8 mil personas en 2001 a 18 mil personas en 2010.

Finalmente, por posición ocupacional se observó que 78 mil personas, 41,7% del total, laboran por cuenta propia y 69 mil personas, 36,9% del total, ejercieron un empleo particular.

IX. PRECIOS

A diciembre de 2010, Villavicencio presentó una variación del IPC de 3,45%, 1,19 puntos porcentuales (pp) superior a la registrada en 2009, y 0,28 pp mayor al total nacional.

CUADRO 10				
Nacional - Villavicencio. Variación del IPC, según grupos de bienes y servicios				
Diciembre 2010				
Concepto	Nacional		Villavicencio	
	Mensual	Doce meses	Mensual	Doce meses
Total Nacional	0,65	3,17	0,38	3,45
Alimentos	1,65	4,09	1,24	3,81
Vivienda	0,16	3,69	-0,20	4,66
Vestuario	0,06	-1,33	-0,18	-1,21
Salud	0,11	4,31	0,34	2,85
Educación	0,01	4,01	0,00	2,73
Diversión	1,18	0,58	-0,10	-0,11
Transporte	0,65	2,79	0,53	3,18
Comunicaciones	-0,06	-0,28	0,00	-0,34
Otros gastos	0,10	3,18	-0,01	4,16

Fuente: www.dane.gov.co - Información tomada el 31 de enero de 2011.

Cuadro elaborado por el CREE, Banco de la República, Villavicencio.

Al culminar el mes de diciembre de 2010, la variación acumulada del índice de precios al consumidor en Colombia fue de 3,17%, tasa superior en 1,17 puntos porcentuales –pp.–, respecto a la registrada en diciembre de 2009. A su vez, Villavicencio se constituyó en la quinta ciudad con la mayor variación anual de precios, 3,45%, luego de Valledupar, Bucaramanga, Riohacha y Medellín, superior en 1,19 pp., si se compara con el año inmediatamente anterior y 0,28 pp., por encima del total nacional. Como contraste, la variación del IPC mensual de la capital del

Meta, fue una de las menores, al registrar tan solo 0,38%, muy por debajo del promedio nacional que fue de 0,65%.

Por grupos de bienes y servicios, la capital del Meta registró variaciones anuales por encima del promedio nacional en vivienda (4,66%), otros gastos (4,16%) y transporte (3,18%) como los más significativos, mientras que un grupo sensible como el de alimentos, se ubicó por debajo del promedio (3,81%).

GRÁFICO 15

Villavicencio. Evolución del IPC, principales grupos de bienes, según variación doce meses 2000 - 2010

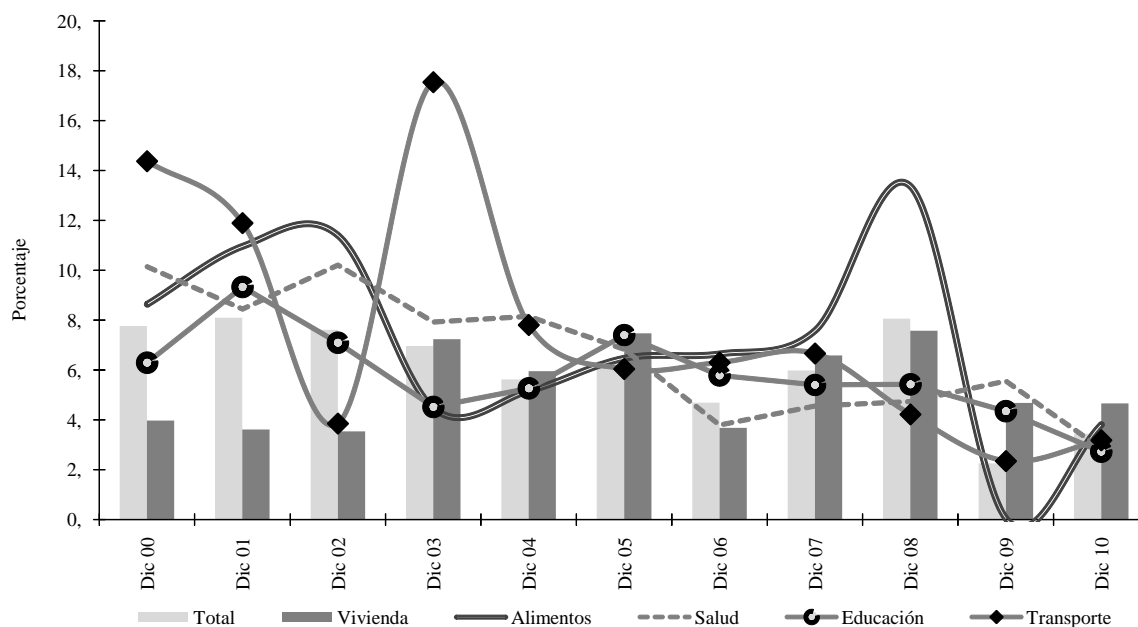

Fuente: www.dane.gov.co - Información tomada el 31 de enero de 2011. Gráfico elaborado por el CREE, Banco de la República, Villavicencio.

Finalmente, la mayor variación anual de precios por niveles de ingresos, se acentuó para Villavicencio en el grupo de “ingresos bajos”, con 3,99% y superior en 0,41 pp., con relación al total nacional para este nivel (3,58%); “ingresos medios” 3,40% (3,22% nacional) y “altos” 2,13% (2,09% nacional).

X. SERVICIOS PÚBLICOS

A. ENERGÍA

De acuerdo con información facilitada por la Empresa Electrificadora del Meta, el consumo de energía eléctrica durante 2010 aumentó 6,2% frente a 2009, al cuantificar 582.624 miles de kilowatios hora (Kw/h). De hecho, la totalidad de los usos exhibieron crecimientos, con tasas

superiores al 5,0%, destacándose el sector residencial, que fue sin duda el más importante, con una participación que alcanzó el 53,8% del total (aun cuando su crecimiento fue el más lento), seguido del comercial, que contribuyó con el 24,4%.

En lo que respecta al departamento de Casanare, el suministro de energía eléctrica en el año estudiado, obtuvo la mayor tasa de crecimiento de la región (20,1%), registrando 204.227 miles de Kw/h, originada por el mayor consumo de los sectores residencial, 16,5%, y comercial, 18,4%, los cuales aportaron el 77,2% del total. Cabe subrayar el constante ascenso de los usuarios no regulados (114,3%), aunque su representación no supera el 6,0%; asimismo, se dio el aumento del 29,3% en el renglón oficial, que figuró con el 9,5% del total.

CUADRO 11

**Región Suroriente. Consumo de energía eléctrica, según usos
Enero a diciembre 2009 - 2010
Miles de Kw./h**

Periodo	Total	Usos					
		Residencial	Comercial	Industrial	Oficial	No regulado	Otros ¹
Total							
2009	745.909	410.519	171.002	27.894	59.387	61.560	15.547
2010	818.296	445.053	186.397	29.311	67.366	71.503	18.666
Var. %	9,7	8,4	9,0	5,1	13,4	16,2	20
Meta							
2009	548.395	297.878	133.369	14.428	41.825	56.126	4.769
2010	582.806	313.447	142.011	15.297	44.891	59.858	7.302
Var. %	6,3	5,2	6,5	6,0	7,3	6,6	53,1
Casanare							
2009	169.984	102.160	32.659	9.217	14.994	5.434	5.520
2010	204.227	119.022	38.668	9.582	19.389	11.645	5.921
Var. %	20,1	16,5	18,4	4,0	29,3	114,3	7,3
Amazonas							
2009	27.530	10.481	4.974	4.249	2.568	0	5.258
2010	31.263	12.584	5.718	4.432	3.086	0	5.443
Var. %	13,6	20,1	15,0	4,3	20,2	(--)	3,5

Fuente: EMSA S.A. ESP., ENERCA S.A. ESP., ENAM S.A. ESP., Cálculos CREE. Banco de la República. Villavicencio.

¹ Comprende: especial, acueducto y alcantarillado, provisional y alumbrado público.

(--) No comparable

Por su parte, la empresa de energía del Amazonas resaltó en el 2010 una buena dinámica de consumo, cifrando 31.263 miles de Kw/h, 13,6% más

que el año previo. Dicha evolución fue jalonada por todos los grupos; primordialmente, los residenciales y comerciales, que absorbieron el 58,6% del total, logrando variaciones individuales de 20,1% y 15,0%, consecutivamente. Por lo demás, los sectores restantes presentaron un ritmo desacelerado, exceptuando el oficial, aunque su representatividad fue inferior.

B. GAS

De acuerdo con la información suministrada por Llanogas, en el Meta se observó una tendencia negativa de 7,7% en el consumo de gas natural departamental, equivalente a 4.022 miles de metros cúbicos (m³) menos que el registro del periodo anterior, el cual estuvo jalonado por la contracción del gas vehicular, 14,3%, al pasar de 27.202 miles a 23.313 miles de m³, que representó el 48,4% del consumo total. Ahora, con una participación menos significativa que los demás grupos, pero con igual comportamiento, se reportó el sector industrial (-24,8%). Por lo demás, los usos residencial y comercial crecieron de manera menos acentuada, al no superar el 2,6% anual.

CUADRO 12

**Meta y Casanare. Consumo de gas natural, según usos
Enero a diciembre 2009 - 2010
Miles de metros cúbicos**

Periodo	Total	Usos			
		Residencial	Comercial	Industrial	Vehicular
Meta					
2009	52.206	16.720	5.521	2.763	27.202
2010	48.184	17.148	5.645	2.077	23.313
Var. %	-7,7	2,6	2,3	-24,8	-14,3
Casanare					
2009	14.640	6.208	2.146	402	5.884
2010	14.887	6.512	2.446	473	5.457
Var. %	1,7	4,9	14,0	17,4	-7,3

Fuente: Cusianagas S.A.-ESP - LlanoGas S.A.-ESP Cálculos CREE. Banco de la República. Villavicencio.

De manera contraria al comportamiento contabilizado en el consumo, la progresión del número de suscriptores ha sido favorable en todos los usos, alcanzando un 9,1%, equivalente a 9.254 más que en 2009. Se exceptúa el destino industrial, donde el número de suscriptores continuó casi igual.

Por su parte, en el departamento del Casanare el consumo de gas natural logró un ascenso menor de 1,7%, comparado con el resultado de la pasada anualidad, al sumar 14.887 miles de m³. Sobresale en este proceso el alcance del uso residencial, que aportó el 43,7% del consolidado, con una expansión moderada de 4,9%, al registrar 6.512 miles de m³; en cambio, la finalidad vehicular descendió en 7,3%, significando 427 miles de m³ menos que el periodo anterior, y absorbió el 36,7% del total. Por su lado, los grupos comercial e industrial presentaron aumentos importantes, pese a que continuaron siendo los de menor representatividad.

Asimismo, el número de suscriptores mostró un comportamiento análogo, con una ampliación del 2.333 suscriptores frente al año precedente, que se replicó en todos las finalidades, excepto en la vehicular que permaneció inalterable.

XI. RECAUDO DE IMPUESTOS

Según los registros preliminares de la DIAN, el recaudo total de los impuestos en la Región Suroriente totalizó \$369.609 millones, observando un ascenso de 10,1% frente a la pasada vigencia. Si bien todas las direcciones seccionales de la regional generaron evoluciones positivas, el mejor comportamiento lo evidenció la jurisdicción de Yopal, al incrementar los ingresos en 17,0%, luego de obtener \$132.025 millones, seguido de la oficina de Villavicencio, con una expansión anual de 6,6%, alcanzada tras obtener \$221.455 millones. Al margen, las demás seccionales alcanzaron una baja tasa de participación, aunque Leticia y Mitú se distinguieron por su nivel de crecimiento.

Por tipos de impuesto, primó el desempeño del IVA, con un importante resultado en 2010, al cifrar \$56.780 millones. En las direcciones seccionales de Yopal y Villavicencio este rubro consiguió crecimientos anuales de 46,1% y 17,4%, respectivamente. Al mismo tiempo, el recaudo por retenciones sigue siendo el que más aporta a los ingresos, con variaciones positivas en todas las jurisdicciones.

Adicionalmente, se destacó la evolución de todos los tipos de impuestos en la dirección seccional de Yopal, más no en la de Villavicencio, donde el impuesto de renta presentó una merma de 4,8%, al pasar su recaudo de \$36.147 millones en 2009, a \$34.420 millones en 2010.

Finalmente, el consolidado de ingresos en 2010, destaca a la dirección seccional de Villavicencio, con una participación de 59,9% sobre el total de recaudo regional, seguida de cerca por Yopal, con el 35,7%, en tanto que el resto de departamentos, tuvieron una aportación menor.

**Región Surorienté. Recaudo total de los ingresos administrados por la DIAN
Enero a diciembre 2006 - 2010
Millones de pesos**

Concepto	Años				
	2006	2007	2008	2009	2010
Total	220.101	263.452	286.399	335.578	369.609
Puerto Inírida	2.370	2.448	2.721	4.419	4.444
Leticia	5.838	5.408	4.076	6.215	6.995
Mitú	1.285	1.429	1.569	1.735	1.982
Puerto Carreño	3.477	3.900	2.593	2.659	2.702
San José del Guaviare	0	0	0	1	6
Villavicencio	138.056	169.538	191.177	207.714	221.455
Yopal	69.075	80.729	84.263	112.835	132.025

Fuente: DIAN. Cuadro elaborado por el CREE, Banco de la República, Villavicencio.

XII. DEUDA PÚBLICA

A diciembre de 2010, los saldos de la deuda pública interna de los gobiernos centrales departamentales del Meta y Villavicencio, sumaron en conjunto \$120.315 millones, mostrando una mínima expansión de 5,9% anual. De este total, el ente departamental reportó un saldo de \$106.157 millones, superior 6,7% a la del año previo, por la adopción de compromisos financieros del orden de \$23.396 millones, que se destinaron, según fuentes oficiales, a proyectos de infraestructura vial. A la par, se liquidaron menos amortizaciones durante el año, lo cual representó un crecimiento absoluto del saldo de deuda de \$6.642 millones.

Asimismo, el municipio de Villavicencio registró a diciembre 2010 una deuda total de \$14.158 millones, presentando un leve crecimiento de 0,8%, comparado con igual periodo de 2009. Cabe señalar, que durante 2010 los nuevos compromisos ascendieron a \$7.460 millones, de los cuales, el 65,0%, equivalente a \$4.849 millones, se destinó para proyectos de agua potable y vías, en tanto que \$2.204 millones se orientaron para la ejecución de planes de mantenimiento, adecuación y construcción de otras vías y, los restantes \$407 millones, para proyectos deportivos y obras de infraestructura.

Meta - Villavicencio. Movimiento deuda pública interna
Enero a diciembre 2007 - 2010
Millones de pesos

Movimientos	Años				Var.% 10/09
	2007	2008	2009	2010	
Gobierno Central Departamental ¹					
Desembolsos ²	21.188	25.178	55.770	23.396	-58,0
Amortizaciones	16.588	12.710	19.172	16.753	-12,6
Intereses	5.291	6.595	8.115	8.815	8,6
Saldo	50.449	62.916	99.515	106.157	6,7
Gobierno Central Municipal					
Desembolsos	877	0	0	7.460	(--)
Amortizaciones	6.338	7.827	7.346	7.353	0,1
Intereses	4.121	3.792	2.364	1.168	-50,6
Saldo	29.223	21.396	14.051	14.158	0,8

Fuente: Sección de Contabilidad del Gobierno Central Municipal, y de Presupuesto del Gobierno Central Departamental - Cálculos CREE, Banco de la República, Villavicencio.

¹ Incluye las obligaciones contraídas con el sector financiero y operaciones leasing.

² Corresponde a contratos suscritos en la vigencia y vigencias anteriores, pero desembolsados en el período de la referencia.

(--) No comparable.

A su vez, el saldo de la deuda en Casanare, compilado el nivel departamental y el municipio capital, se ubicó en \$147.397 millones, de los cuales, el 92,2% le correspondió al gobierno central departamental, con \$135.837 millones, evidenciando así un crecimiento de 64,5%, que significó \$53.281 millones más que el registrado al cierre de 2009. Esta evolución se motivó por el desembolso de \$60.000 millones, que esta administración comprometió para la compra de elementos y equipos médico-quirúrgicos y hospitalarios destinados al Hospital de Yopal y la red de salud del departamento.

Por último, el gobierno central municipal de Yopal presentó una tendencia a la baja en el saldo de su deuda, al contabilizar en 2010 un total de \$11.560 millones. Tal caída se explicó por la ejecución de amortizaciones por \$3.580 millones, ya que en este período no se generaron compromisos con el sistema financiero, mientras que se cancelaron intereses por \$1.108 millones.

Casanare - Yopal. Movimiento deuda pública interna
Enero a diciembre 2007 - 2010
Millones de pesos

Movimientos	Años				Var.% 10/09
	2007	2008	2009	2010	
Gobierno Central Departamental					
Desembolsos	58.041	36.693	3.300	60.000	*
Amortizaciones	0	2.910	12.568	6.719	-46,5
Intereses	2.621	11.180	11.142	7.537	-32,4
Saldo	58.041	91.825	82.556	135.837	64,5
Gobierno Central Municipal					
Desembolsos	0	1.200	1.200	0	-100,0
Amortizaciones	1.329	3.073	1.843	3.580	94,3
Intereses	1.453	2.378	1.818	1.108	-39,1
Saldo	17.656	15.783	15.140	11.560	-23,6

Fuente: Sección de Contabilidad del Gobierno Central Municipal y departamental.

Cálculos CREE, Banco de la República, Villavicencio.

* Variación muy alta.

XIII. CONSIDERACIONES FINALES

Gracias al esfuerzo de los Centros Regionales de Estudios Económicos del Banco de la República (CREE), los investigadores y demás usuarios han venido contando trimestralmente con un Boletín Económico Regional (BER) que en el caso de la sucursal de Villavicencio, contiene un compendio de indicadores básicos de las principales actividades económicas de los departamentos de Amazonas, Casanare, Guainía, Guaviare, Meta, Vaupés y Vichada. Desde la entrega del primer trimestre de 2010, la Coordinación de Centros Regionales de la Subgerencia de Estudios Económicos, implementó algunos cambios metodológicos a la presente publicación, con el fin de establecer un nuevo esquema de presentación de cuadros, gráficos y textos, acorde con los modelos de edición estandarizados en algunos de los otros informes que publica esta entidad, pretendiendo así llegar de una forma más clara, amena y oportuna a los diferentes agentes de la región.

ANEXOS

CUADRO A1

Región Suroriente. Saldos de las captaciones del sistema financiero¹

Diciembre 2009 - 2010

Millones de pesos

Periodo	Total	Depósitos en cuenta corriente	Certificados de depósito a término	Depósitos de ahorro	Otras ²
Total					
Diciembre/09	3.253.554	1.050.507	234.959	1.962.130	5.958
Diciembre/10	4.201.794	1.466.476	366.198	2.361.277	7.843
Var.% 10/09	29,1	39,6	55,9	20,3	31,6
Meta					
Diciembre/09	1.722.575	432.066	195.531	1.090.454	4.524
Diciembre/10	2.318.185	613.020	328.943	1.370.267	5.954
Var.% 10/09	34,6	41,9	68,2	25,7	31,6
Casanare					
Diciembre/09	1.210.218	521.836	28.832	658.139	1.411
Diciembre/10	1.515.191	761.776	27.779	723.767	1.868
Var.% 10/09	25,2	46,0	-3,7	10,0	32,4
Amazonas					
Diciembre/09	80.499	22.753	3.148	54.599	0
Diciembre/10	96.912	25.811	3.119	67.983	0
Var.% 10/09	20,4	13,4	-0,9	24,5	(-)
Guainía					
Diciembre/09	51.418	12.613	198	38.607	0
Diciembre/10	52.203	10.746	181	41.276	0
Var.% 10/09	1,5	-14,8	-8,5	6,9	(-)
Guaviare					
Diciembre/09	100.662	24.429	1.882	74.331	21
Diciembre/10	128.745	22.670	1.780	104.278	17
Var.% 10/09	27,9	-7,2	-5,4	40,3	-19,8
Vaupés					
Diciembre/09	33.720	10.595	219	22.905	0
Diciembre/10	31.219	4.857	240	26.123	0
Var.% 10/09	-7,4	-54,2	9,5	14,0	(-)
Vichada					
Diciembre/09	54.462	26.216	5.150	23.095	2
Diciembre/10	59.339	27.597	4.155	27.584	3
Var.% 10/09	9,0	5,3	-19,3	19,4	74,6

Fuente: www.superfinanciera.gov.co - Información tomada el 28 de febrero de 2011. Cálculos Centro Regional de Estudios Económicos (CREE), Banco de la República, Villavicencio.

¹ Comprende: establecimientos bancarios, compañías de financiamiento comercial y cooperativas de carácter financiero.

² Incluye: Cuentas de ahorro especial, certificado de ahorro valor real y depósitos simples.

(-) Sin movimiento.

Región Suroriente. Saldos de la cartera bruta del sistema financiero¹

Diciembre 2009 - 2010

Millones de pesos

Periodo	Total	Créditos de vivienda	Créditos y leasing de consumo	Micro créditos	Créditos y leasing de comerciales
Total					
Diciembre/09	2.223.612	195.463	701.900	143.662	1.182.588
Diciembre/10	2.532.979	238.547	883.392	169.115	1.241.925
Var.% 10/09	13,9	22,0	25,9	17,7	5,0
Meta					
Diciembre/09	1.555.920	152.050	487.956	89.383	826.531
Diciembre/10	1.761.166	178.549	614.531	98.656	869.431
Var.% 10/09	13,2	17,4	25,9	10,4	5,2
Casanare					
Diciembre/09	540.819	33.424	155.241	38.971	313.184
Diciembre/10	627.349	45.208	200.908	51.863	329.371
Var.% 10/09	16,0	35,3	29,4	33,1	5,2
Amazonas					
Diciembre/09	39.941	7.497	23.164	670	8.609
Diciembre/10	51.567	10.315	29.677	925	10.652
Var.% 10/09	29,1	37,6	28,1	38,0	23,7
Guainía					
Diciembre/09	2.208	9	437	1.015	747
Diciembre/10	2.174	8	294	1.050	822
Var.% 10/09	-1,6	-8,9	-32,7	3,4	10,0
Guaviare					
Diciembre/09	43.632	42	18.564	6.529	18.497
Diciembre/10	48.619	55	20.123	8.906	19.534
Var.% 10/09	11,4	31,2	8,4	36,4	5,6
Vaupés					
Diciembre/09	2.053	19	604	541	890
Diciembre/10	1.674	0	519	579	577
Var.% 10/09	-18,5	-100,0	-14,1	7,0	-35,2
Vichada					
Diciembre/09	39.038	2.422	15.933	6.553	14.130
Diciembre/10	40.429	4.412	17.341	7.137	11.539
Var.% 10/09	3,6	82,2	8,8	8,9	-18,3

Fuente: www.superfinanciera.gov.co - Información tomada el 28 de febrero de 2011. Cálculos Centro Regional de Estudios Económicos (CREE), Banco de la República, Villavicencio.

¹ Comprende: cartera vigente y venta de establecimientos bancarios, compañías de financiamiento comercial y cooperativas de carácter financiero.

Colombia. Regalías giradas por explotación de hidrocarburos, según beneficiarios (2009 - 2010)^a

Millones de pesos

Beneficiarios	2009	2010	Part. %	Var. %
Total Nacional	3.697.028	5.179.822	100,0	40,1
Antioquia	59.795	101.354	2,0	69,5
Arauca	307.465	282.544	5,5	-8,1
Bolívar	34.279	42.352	0,8	23,6
Boyacá	82.134	115.952	2,2	41,2
Casanare	693.460	791.429	15,3	14,1
Cauca	4.091	5.055	0,1	23,6
Cesar	25.056	32.666	0,6	30,4
Córdoba	559	370	0,0	-33,8
Cundinamarca	5.377	6.488	0,1	20,7
Guajira	206.358	196.171	3,8	-4,9
Huila	210.010	267.393	5,2	27,3
Meta	486.451	1.005.010	19,4	106,6
Nariño	901	6.149	0,1	582,7
Norte de Santander	19.990	28.423	0,5	42,2
Putumayo	68.535	133.895	2,6	95,4
Santander	206.045	252.904	4,9	22,7
Sucre	8.135	10.028	0,2	23,3
Tolima	108.310	130.487	2,5	20,5
Vichada	0	1.216	0,0	(--)
Otros ¹	1.170.076	1.769.937	34,2	51,3

Fuente: www.anh.gov.co - información tomada el 7 de febrero de 2011. Cuadro elaborado por el CREE, Banco de la República. Villavicencio

^a Comprende las regalías de noviembre de 2008 y 2009, giradas en enero de 2009 y 2010 hasta el ajuste III Trimestre y octubre de 2009 y 2010, giradas en diciembre de los años respectivos.

¹ Comprende municipios puertos departamento de Sucre, municipios puertos departamento de Córdoba, puertos de carga, descarga y cabotaje y otros beneficiarios.

(--) No comparable.

ENTIDADES PARTICIPANTES PROVEEDORAS DE INFORMACIÓN

ECOPETROL, ANH, DANE, DIAN, FEDEARROZ, Secretaría de Agricultura, Ganadería y Desarrollo Rural del Meta, Electricadora del Meta, ENERCA, ENAM, LLANOGAS, CUSIANAGAS, Econometría S.A., FINAGRO, Terminal de Transporte de Villavicencio, Departamento Administrativo de Fomento Ecoturístico del Amazonas y Superintendencia Financiera de Colombia.



Equipo técnico:
Joaquín Paredes Vega
Ernesto Jaramillo Saakan
Germán Hernández Leal

Las opiniones y posibles errores son responsabilidad exclusiva de los autores y no comprometen al Banco de la República ni a su Junta Directiva.

Sugerencias y comentarios:
BER_surorientebanrep.gov.co

El Boletín Económico Regional (BER) es una publicación trimestral elaborada por los Centros Regionales de Estudios Económicos (CREE) del Banco de la República, cuyo propósito es ofrecer a los agentes de la economía y público en general información periódica, confiable y oportuna sobre la evolución de las principales variables de la actividad económica de las regiones del país y los departamentos que las componen. Se brinda como una herramienta que pueda contribuir para las proyecciones y decisiones de inversión pública y privada, así como del consumo de hogares.

El Boletín Económico Regional del Suroriente colombiano comprende los departamentos de Meta, Casanare, Amazonas, Vichada, Guaviare, Guainía y Vaupés. Su producción cuenta con el valioso aporte de diferentes entidades de orden local y nacional.

Fecha de Publicación: marzo de 2011.