



Boletín Económico Regional

IV trimestre de 2014

Suroriente

Meta / Casanare / Amazonas /
Guainía / Guaviare / Vaupés / Vichada



FECHA DE PUBLICACIÓN: marzo de 2015.

PALABRAS CLAVE DEL BOLETÍN ECONÓMICO REGIONAL: Región Suroriente, petróleo, construcción, venta de vehículos.

Las opiniones y posibles errores son responsabilidad exclusiva de los autores y no comprometen al Banco de la República ni a su Junta Directiva.

TABLA DE CONTENIDO

PANORAMA ECONÓMICO.....	3
I. AGROPECUARIO, SILVICULTURA Y PESCA	4
II. MINERÍA	6
III. INDUSTRIA*	
IV. COMERCIO EXTERIOR	9
V. CONSTRUCCIÓN E INMOBILIARIO	11
VI. COMERCIO.....	15
VII. TRANSPORTE	19
VIII. SISTEMA FINANCIERO.....	20
IX. MERCADO LABORAL.....	25
X. PRECIOS	27
XI. MOVIMIENTO DE SOCIEDADES*	
XII. OTRAS VARIABLES ECONÓMICAS.....	29

*El Boletín Económico Regional Suroriente no contempla información para este capítulo en la presente publicación.

PANORAMA ECONÓMICO

La economía de Suroriente mostró al cierre de 2014 un desempeño inferior en comparación con lo evidenciado en la pasada anualidad, como consecuencia de la caída registrada en minería, actividad de mayor preponderancia en la región; resultado al que se sumaron las importantes reducciones señaladas tanto en exportaciones como en importaciones, en los créditos otorgados para el sector agropecuario, a más de la tendencia negativa en las expectativas de crecimiento de las ventas, medidas por la Encuesta Mensual de Expectativas Económicas -EMEE- y al aumento de la variación del Índice de Precios al Consumidor (IPC), superior al presentado en 2013. En positivo se rescató la disminución de la tasa de desempleo en el último trimestre del año y el buen comportamiento de la construcción, comercio de vehículos, transporte aéreo y servicios públicos.

Contrario a lo sucedido el año anterior, el consolidado de la economía regional en 2014 mostró una menor dinámica, debido a la disminución de la producción de crudo en el Meta, departamento de mayor participación en el ámbito nacional, aunque se exceptuó la de Casanare, que evidenció mejoría; a la reducción del monto de desembolsos de crédito destinados al sector agropecuario, al menor recaudo de impuestos nacionales y a la baja en las expectativas de crecimiento de las ventas que mide la EMEE, no obstante evidenciarse un balance positivo en lo que respecta al resultado esperado de las transacciones comerciales para los próximos 12 meses.

Por su parte, el IPC avanzó a un ritmo anual superior al registrado en igual periodo del año precedente, la tasa de desempleo se situó por encima del promedio nacional y el comercio exterior mostró una reducción ostensible tanto en el rubro de importaciones como en exportaciones, sin incluir petróleo.

Entre tanto, el área aprobada para construir aumentó de manera notoria, que es consecuencia del mejor desempeño de los renglones comercial en el Meta y residencial en Casanare; mientras, de forma menos acentuada, se observaron incrementos en comercio de vehículos, transporte aéreo de pasajeros y sistema financiero con alzas anuales en los saldos de captaciones y colocaciones.

I. AGROPECUARIO, SILVICULTURA Y PESCA

CRÉDITOS DEL FONDO PARA EL FINANCIAMIENTO DEL SECTOR AGROPECUARIO (FINAGRO)

Los desembolsos de crédito otorgados en Colombia por el Fondo para el Financiamiento del Sector Agropecuario (Finagro) crecieron 16,5% anual en lo corrido de 2014, al sumar \$8.113 miles de millones (mm). La mayor proporción de esta partida se concentró en Valle, Antioquia y Bogotá, que participaron en conjunto con cerca de 43% del total, mientras la región Suroriental¹, al emplear recursos para la financiación por \$509 mm, 17,6% menos frente a la cifra reportada un año atrás, contribuyó con solo 6,3% de lo colocado en el plano nacional.

Gráfico I.1

Nacional, Meta y Casanare. Variación anual de los créditos otorgados por Finagro 2004 - 2014

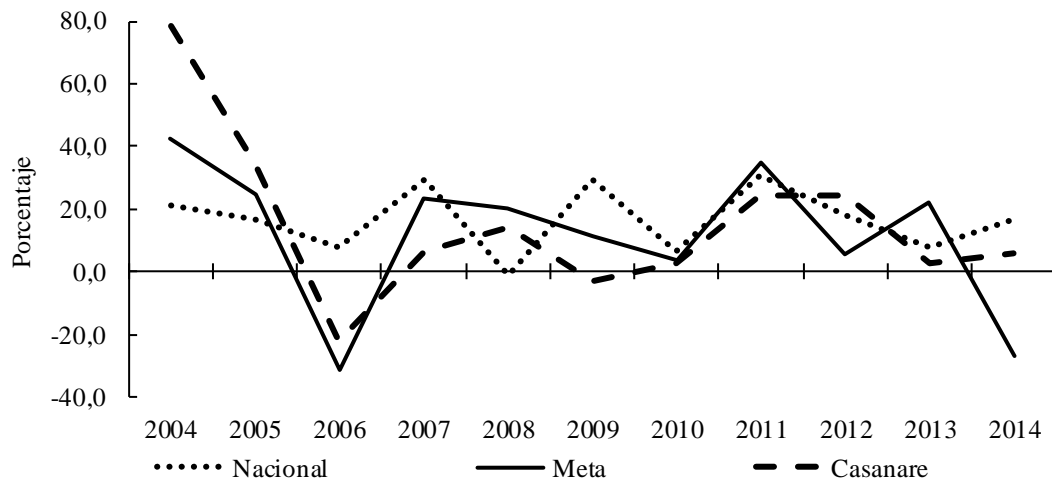

Fuente: Finagro. Cálculos Centro Regional de Estudios Económicos, Villavicencio. Banco de la República.

Particularmente, en el Meta se redujo el valor de los créditos en 26,8% anual, así como su contribución, al representar 60,8% de lo regional, luego de cifrar \$310 mm. Por línea de cartera², predominaron en este departamento las modalidades de sustitutos y redescuentos, que abarcaron el 63,5% y 35,3%, respectivamente; en tanto

¹ Conformada por Amazonas, Casanare, Guainía, Guaviare, Meta, Vaupés y Vichada.

² Los créditos Finagro pueden concederse mediante cartera redescontada, recursos propios de los intermediarios financieros en sustitución de inversiones obligatorias en títulos de desarrollo agropecuario (cartera sustitutiva) o recursos propios de los intermediarios financieros que no van a ser validados como cartera sustitutiva, pero que para su otorgamiento se requiere acceder a garantías del Fondo Agropecuario de Garantías o a incentivos y/o subsidios del Gobierno Nacional (cartera agropecuaria).

que, por tipo de beneficiarios³, el mayor guarismo lo obtuvieron los “otros productores” (89,0%), quienes destinaron gran parte de los recursos a siembras y consolidación de pasivos.

Casanare, a su vez, mostró a diciembre del periodo analizado un avance de 5,7% anual, tras desembolsar a los agricultores \$178 mm, equivalentes al 35,0% de la suma regional. De manera semejante, se destacaron en este departamento tanto los créditos sustitutos (52,2%) como los redescuentos (47,7%), y prevalecieron como beneficiarios los “otros productores” (93,2%), aun cuando en esta zona sobresalieron los giros orientados a las actividades de compra de animales y siembras.

Cuadro I.1

Región Suroriente. Créditos otorgados por Finagro, por productor y línea, según principales departamentos 2013 - 2014

Productor - Líneas	Millones de pesos							
	Total		Meta		Casanare		Otros ¹	
	2013	2014	2013	2014	2013	2014	2013	2014
Total	617.586	508.806	422.707	309.548	168.641	178.314	26.238	20.945
Pequeños productores	67.140	49.306	45.831	33.966	16.760	12.188	4.549	3.152
Producción	2.604	1.306	1.999	949	503	342	102	15
Siembras	25.623	21.844	20.763	17.609	4.542	4.071	318	163
Compra de animales	32.718	17.615	20.340	9.833	9.114	5.335	3264	2447
Infraestructura	2.883	2.431	1.107	1.357	1.343	826	433	248
Otras ²	3.312	6.111	1.623	4.218	1.258	1.614	432	279
Otros productores	550.446	459.500	376.875	275.581	151.882	166.126	21.689	17.793
Producción	55.125	48.074	28.959	25.037	26.136	23.037	30	0
Sostenimiento	39.386	14.415	33.165	9.163	6.003	5.072	217	180
Comercialización	71.080	50.896	53.870	33.740	16.840	17.094	370	63
Siembras	119.306	105.164	96.379	68.780	17.776	33.259	5152	3125
Compra de animales	92.993	77.989	43.757	31.757	39.564	38.477	9672	7754
Maquinaria y equipo	36.898	24.125	17.233	11.957	18.682	11.085	984	1083
Infraestructura	36.830	33.213	16.979	17.710	16.553	12.952	3297	2552
Consolidación de pasivos	50.684	79.515	44.084	55.069	4.693	21.480	1907	2965
Otras ³	48.144	26.110	42.449	22.367	5.635	3.670	60	72

¹ Incluye Amazonas, Guainía, Guaviare, Vaupés y Vichada.

² Incluye sostenimiento, comercialización, servicios de apoyo y otras.

³ Comprende servicios de apoyo, actividades rurales, maquinaria y equipo y otras.

Fuente: Finagro. Cálculos Centro Regional de Estudios Económicos, Villavicencio. Banco de la República.

Guaviare y Vichada evidenciaron el mayor aporte entre los departamentos restantes que forman parte de Suroriente, pero registraron tasas de crecimiento negativas de

³ Finagro clasifica en cuatro categorías a sus beneficiarios: pequeño productor, mujer rural de bajos recursos, mediano productor y gran productor. Con el fin de simplificar el análisis presentado se agruparon solo en “pequeño productor” y “otro productor”. Fuente www.finagro.com.co.

20,9% y 16,9%, en su orden. En el primero, la mayor fracción del capital se otorgó a través de créditos de redescuentos (85,6%), cuyos usuarios más frecuentes fueron medianos y grandes productores (72,7%) y su destinación más usual fue la compra de animales; en tanto que en el segundo la mayoría de desembolsos se aprobaron a los “otros productores” (92,6%) mediante la línea de sustitutos (69,3%), quienes los emplearon, sobre todo, para compra de animales y siembras.

Por último, los departamentos de Amazonas, Vaupés y Guainía, de escasa participación, reportaron caídas significativas, que en su orden fueron de 67,7%, 52,4% y 66,9%; en particular, el primero recibió \$215 millones (m), de los cuales 93,0% se clasificaron como créditos sustitutos tomados por “otros productores”, que acogieron la compra de animales como uso principal; mientras en Vaupés y Guainía, que percibieron \$91 m y \$ 54 m, respectivamente, le otorgaron todos los recursos a los pequeños agricultores, mediante la modalidad de redescuentos, siendo también la compra de animales la finalidad más común.

II. MINERÍA

PETRÓLEO

Según información estadística suministrada por la Agencia Nacional de Hidrocarburos - ANH, la producción de petróleo en Colombia al culminar 2014 registró un promedio de 990.455 barriles por día calendario -bpdc-⁴, lo cual representó una disminución de 1,9% en el volumen de extracción comparado con el año anterior.

Por departamentos, en 2014 alrededor de 68% de la producción de petróleo se concentró en Meta y Casanare, máximos referentes de la región Suroriental, mientras el resto se ubicó muy distante de estos, toda vez que el consolidado de Santander, Arauca y Putumayo que siguieron en importancia, tan solo representó el 16,6% respecto al total del país.

Tal como se mencionó antes el departamento del Meta posee la mayor participación en la producción del hidrocarburo en el país; no obstante, su crecimiento en 2014 fue negativo en 4,5% con relación al conseguido el año anterior, al registrar un promedio anual de 486.989 bpdc, lo que generó a su vez una menor participación respecto al nacional, al pasar de 50,5% en 2013 a 49,2% en el año de estudio. En este resultado influyó de manera importante la caída en la producción del campo Rubiales en 13,5%, el cual en 2013 había registrado un promedio de 208.770 bpdc, mientras en 2014 se ubicó en 180.583 bpdc. Tal comportamiento, aunque en menor escala de producción también se evidenció en otros campos, como: Castilla Norte, con descenso de 12,3%; y Castilla, -3,9%. Como contraste, los campos Quifa y

⁴ Cálculos realizados por el Centro Regional de Estudios Económicos, Villavicencio. Banco de la República.

Chichimene, de gran importancia en la región, presentaron variaciones anuales positivas de 2,8% y 3,9%, respectivamente.

Gráfico II.1

Meta y Casanare. Variación anual de la producción de petróleo. Diciembre 2001 - 2014

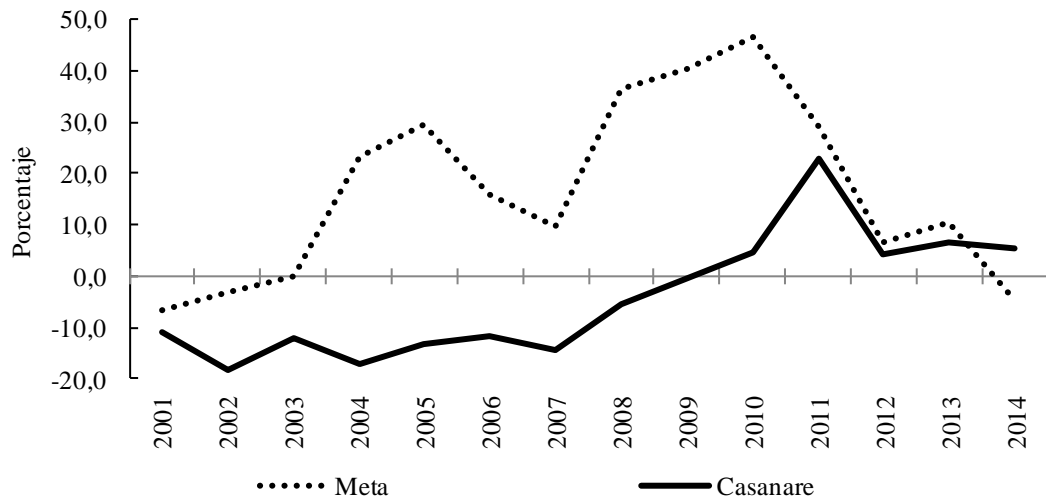

Fuente: Hasta 2012 Minminas, en adelante ANH. Cálculos Centro Regional de Estudios Económicos, Villavicencio. Banco de la República.

Gráfico II.2

Colombia. Distribución de la producción de petróleo, según principales departamentos 2014

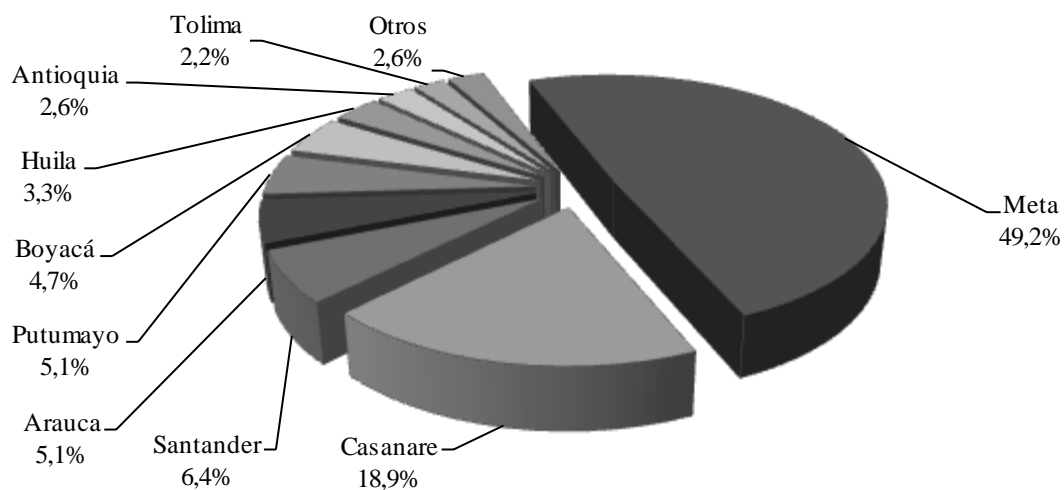

Fuente: ANH. Cálculos Centro Regional de Estudios Económicos, Villavicencio. Banco de la República.

En tanto, Casanare ha venido incrementando su producción paulatinamente, aunque muy distante del volumen que registra su vecino Meta, contabilizando en 2014 un promedio de 187.144 bpdc, superior en 5,5% frente al guarismo del año anterior, que

permitió mejorar su participación en el total nacional de 17,6% a 18,9%, en los años de comparación. En este departamento, se destacó de manera especial la producción del campo Pautó Sur Piedemonte, que en los tres últimos años ha mejorado de manera ostensible, al pasar de un promedio de 14.666 bpdc en 2012 a 21.311 bpdc en 2014.

Gráfico II.3

**Nacional. Producción de petróleo, según principales campos
2010 - 2014**

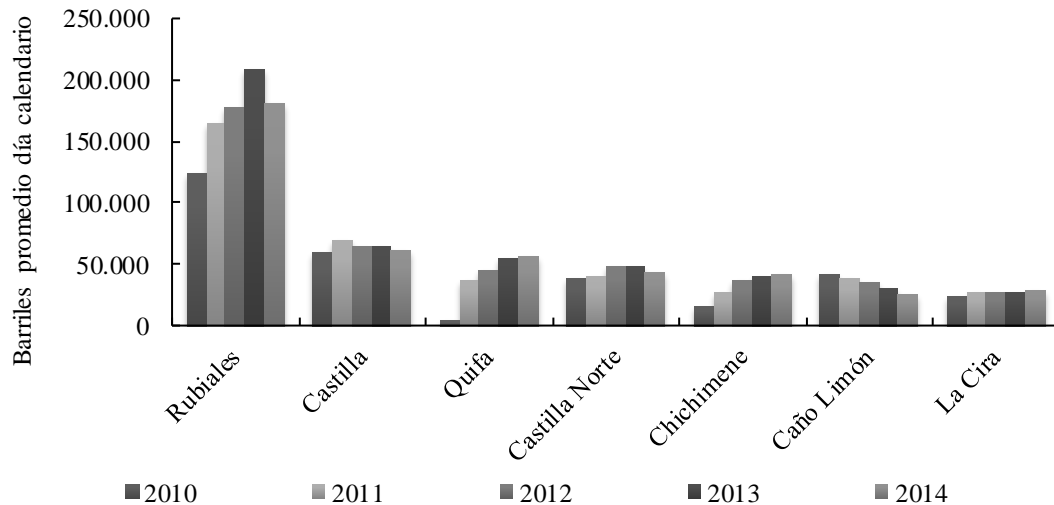

Fuente: Hasta 2012 Minminas, en adelante ANH. Cálculos Centro Regional de Estudios Económicos, Villavicencio. Banco de la República.

IV. COMERCIO EXTERIOR

Conforme a las cifras oficiales informadas por el DANE, durante 2014 el valor de las exportaciones colombianas registró una disminución de 6,8% en comparación con el acumulado de 2013, al sumar US\$54.795 m FOB. Ello se explicó, sobre todo, por la merma causada en las ventas externas de bienes relacionados con el grupo de combustibles y productos de industrias extractivas, el mayor generador de divisas para el país, que participó con 66,5% del total y contribuyó a la variación con -5,9%, como efecto directo de lo acontecido con los precios del crudo y el carbón.

De otra manera, los siete departamentos que conforman la región suroriental se situaron, junto con Caquetá y Putumayo, dentro de los últimos puestos en el plano nacional en lo que concierne a las exportaciones de bienes que excluyen los capítulos referidos al petróleo y sus derivados, al cifrar solo US\$3.736 miles en 2014, cifra que significó una notable contracción interanual de 50,6%. No obstante, en este entorno prevalecieron los aportes de los departamentos del Meta y Casanare, aun a pesar de registrar desempeños opuestos en el periodo examinado.

Entre estos, el Casanare se ubicó en terreno positivo, al consolidar US\$1.254 miles, que representaron una ligera expansión anual de 5,6%, explicada en gran medida por los ítems maquinarias especiales para determinadas industrias e hilados, tejidos y artículos confeccionados de fibras textiles, los que tuvieron como único destino México.

En contraste, las ventas de productos nacionales en el mercado internacional que tuvieron al Meta como departamento de origen se redujeron en 75,4%, al reportar en 2014 un registro de US\$1.278 miles. Exceptuando petróleo, apartados de mayor demanda fueron: productos medicinales y farmacéuticos, abonos, materias y productos químicos y manufacturas de metales, sobre todo con Ecuador, Panamá y Costa Rica.

Con esta tendencia desfavorable, aunque con escasa representatividad, se ubicaron los despachos llevados a cabo desde Vichada, Guainía y Amazonas, que al presentar en el periodo en cuestión guarismos inferiores a US\$55 miles, registraron disminuciones anuales de 89,7%, 50,5% y 91,4%, en su orden, constituyéndose el rubro de menas y desechos de metal como el más importante para los tres departamentos, dirigidos hacia España, Malasia y Ecuador, respectivamente.

A su turno, Guaviare y Vaupés, al revelar en el acumulado de 2014 una suma de US\$749 miles y US\$344 miles, lograron acrecentar sus transacciones por exportaciones de forma notable. En Guaviare, jaladas por renglón de menas y desechos de metales demandados por Canadá, y en el segundo, por las ventas de café, té, cacao, especias y sus preparados, hacia Estados Unidos.

Gráfico IV.1

Región Suroriente. Variación anual del comercio exterior 2008 - 2014^{PF}

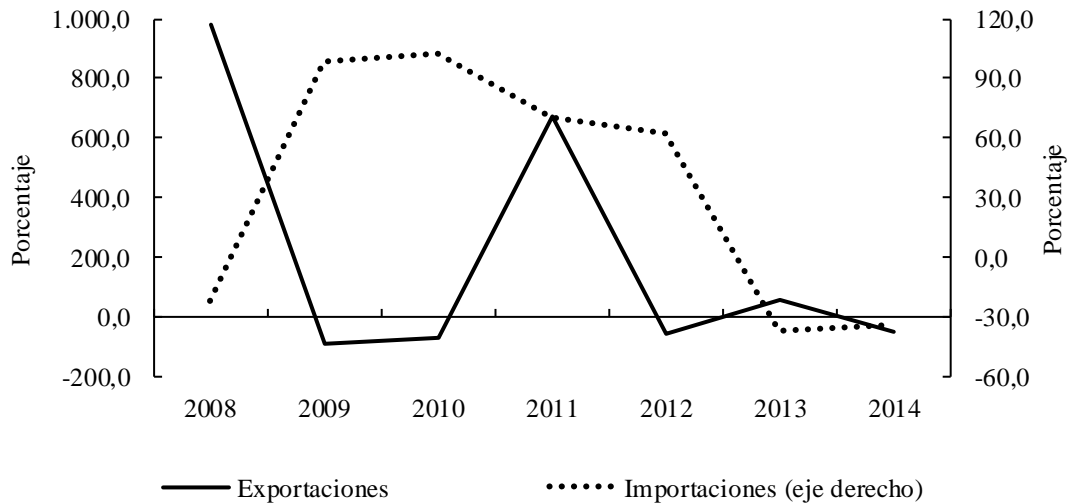

^{PF} Cifras provisionales.

Fuente: DANE - DIAN. Cálculos Centro Regional de Estudios Económicos, Villavicencio. Banco de la República.

Por otro lado, el DANE informó que en 2014 las importaciones⁵ colombianas aumentaron en 7,8% con relación al anterior periodo, al acumular US\$64.029 m CIF. Dicho impulso, fue producto sobre todo por el aumento de 6,8% en las compras de manufacturas, que representaron 76,1% del total, asociado a la variación positiva de 16,4% alcanzada por el grupo de combustibles y productos de industrias extractivas. En contraste, los departamentos de Suroriente, que en conjunto cifraron US\$263.697 miles, registraron una caída interanual de 34,5%.

En esta región, los departamentos del Meta y Casanare, que comprendieron en 2014 el 99,0% de las compras externas regionales, mostraron al mismo tiempo resultados negativos frente al comportamiento de un año atrás. Justamente, en el Meta se originó una disminución de 44,8%, al sumar a diciembre del año observado US\$144.148 miles, atribuible a menores compras de petróleo, derivados y productos conexos, procedentes de Singapur, Barbados y Estados Unidos.

La segunda contribución más importante tuvo que ver con las importaciones de Casanare, que en todo caso presentaron una reducción de 15,5% anual, al adquirir bienes externos por valor de US\$116.795 miles. Este desempeño estuvo estrechamente relacionado con la disminución del valor de las operaciones por concepto de maquinarias especiales para determinadas industrias, además del renglón de hierro y acero, aun cuando maquinaria y equipo industrial en general, ítem de mayor participación, evidenció mejoría.

⁵ Valoradas a precios CIF, según clasificación CUCI. Rev. 3.

Al final, los departamentos restantes hicieron parte, junto con Caquetá y Chocó, de los registros más bajos del país en el periodo de referencia. Entre estos, Amazonas y Guainía acrecentaron el valor de sus importaciones en comparación con igual lapso de un año atrás, en 20,2% el primero y de manera mucho más considerable el segundo. Entre tanto, en Vichada se redujo 25,7%, y Guaviare y Vaupés fueron los únicos de la región que no generaron registros por importaciones durante 2014, cuando en 2013 si se habían desarrollado operaciones por este concepto.

V. CONSTRUCCIÓN E INMOBILIARIO

ÁREA APROBADA

En el curso de 2014, el área aprobada para construir en 88 municipios del país presentó un ligero incremento de 2,4%, que representó una importante desaceleración de la actividad edificadora frente al alza interanual de 15,8% que había sido reportada por el DANE en la pasada anualidad. Mientras un poco menos de 48% de los 25,2 m de m² licenciados en el periodo observado se concentró en tres lugares: Bogotá (24,7%), Antioquia (12,4%) y Cundinamarca (10,7%); la región Suroriental, que para efectos de este indicador solo comprende los departamentos del Meta y Casanare⁶, participó con el 3,1% del total. Sin embargo, esta zona del país registró una variación en el área licenciada que superó con creces la alcanzada en el ámbito nacional, al evolucionar de forma positiva en 36,6%, luego de sumar 786.523 metros cuadrados (m²) durante 2014; empero el cuarto trimestre reportó una caída de 28,7% en el comparativo interanual.

Gráfico V.1

Región Suroriente. Variación anual del área aprobada y despachos de cemento gris 2012 - 2014

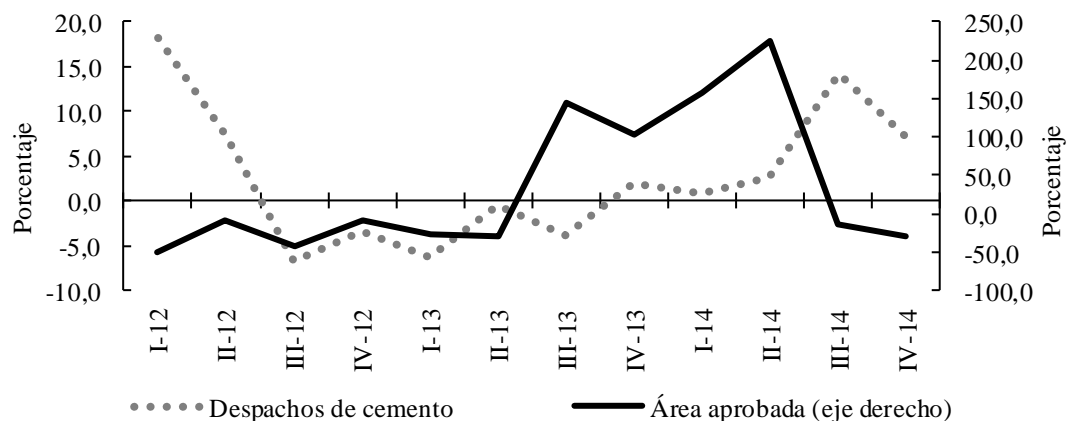

Fuente: DANE. Cálculos Centro Regional de Estudios Económicos, Villavicencio. Banco de la República.

⁶ De acuerdo con la muestra del DANE, la información registrada para Meta y Casanare corresponde únicamente a sus municipios capitales.

En esta región se destacó lo evidenciado en Casanare, donde los permisos concedidos para la realización de obras han revelado un desempeño histórico desigual, pasando de manera puntual en los últimos tres periodos, de retroceder alrededor de 85% anual en 2012, a crecer más de 400% en 2013 y aumentar en 140,9% durante 2014, luego de aprobarse 266.725 m². El comportamiento más reciente se explicó por el metraje autorizado para vivienda, que mostró un avance sustancial de 154,8%, al sumar 183.183 m². En este renglón fue decisiva la contribución de la vivienda diferente de interés social, por cuanto la superficie permitida para unidades de este tipo abarcó 76,6% de este total, en tanto que el área para edificación de vivienda VIS llegó a 42.926 m². Entre tanto, fue relativamente apreciable la aprobación de licencias para el destino comercio (19,3%), y en proporciones inferiores, para los usos de educación, oficina, social y bodegas.

Cuadro V.1

**Meta y Casanare. Área aprobada, por destinos
2013 - 2014**

Periodo	Vivienda		Bodega	Comercio	Hotel	Educación	Hospital	Admón pública	Otros ¹	Total
	VIS	No VIS								
Región Surorienté										
2013	141.861	314.384	23.565	43.591	1.796	6.042	38.261	4.234	2.216	575.950
2014	198.824	347.756	6.236	188.328	4.968	17.521	557	4.897	17.436	786.523
Variación	40,2	10,6	-73,5	332,0	176,6	190,0	-98,5	15,7	*	36,6
Meta										
2013	141.604	242.739	8.565	22.026	974	6.042	37.979	4.234	1.044	465.207
2014	155.898	207.499	1.856	136.759	1.726	7.461	0	4.897	3.702	519.798
Variación	10,1	-14,5	-78,3	*	77,2	23,5	-100,0	15,7	254,6	11,7
Casanare										
2013	257	71.645	15.000	21.565	822	0	282	0	1.172	110.743
2014	42.926	140.257	4.380	51.569	3.242	10.060	557	0	13.734	266.725
Variación	*	95,8	-70,8	139,1	294,4	-	97,5	-	*	140,9

* Variación muy alta.

- Indefinido.

¹ Comprende industria, oficina, religioso, social y otros.

Nota: La cobertura geográfica para el Meta y Casanare corresponde a su municipio capital.

Fuente: DANE. Cálculos Centro Regional de Estudios Económicos, Villavicencio. Banco de la República.

Por su parte el Meta, que aportó 2,1% al consolidado nacional, registró 519.798 m² en 2014, área superior en 11,7% a la avalada en 2013, lo que significó una desaceleración respecto al resultado interanual obtenido un año atrás (20,6%). La expansión conseguida estuvo directamente jalonada por la considerable variación de la infraestructura destinada para comercio, tras acumular durante 2014 136.759 m², debido a la importante dinámica que se viene presentando en Villavicencio en cuanto a la ejecución de proyectos relacionados con grandes centros comerciales. Por el contrario, la finalidad residencial dejó ver una leve contracción de 5,4%, al

autorizarse 363.397 m²; de los cuales, 57,1% correspondieron a vivienda no VIS (relacionada con estratos medios y altos), y el restante 42,9% a unidades habitacionales de interés social desarrolladas por los entes gubernamentales del orden municipal y departamental. Entre las demás actividades tuvieron un aporte menor los renglones de educación y administración pública.

Para terminar, en lo que hace al área permitida para vivienda de interés prioritario VIP, en el Meta fueron aprobados durante el periodo en cuestión 25.170 m², en tanto que en Casanare no se autorizaron licencias por este concepto.

MERCADO INMOBILIARIO

A partir de la información suministrada por la Oficina de Registro de Instrumentos Públicos de Villavicencio, las transacciones por ventas inmobiliarias radicadas en 2014, que además de esta ciudad reúnen las escrituraciones legalizadas en los municipios de Restrepo, Cumaral y El Calvario, en el Meta, y Paratebuena en Cundinamarca, evidenciaron un crecimiento de 3,6% en comparación con la cantidad protocolizada durante todo el año precedente, situación que representó una recuperación del indicador frente a los ciadas reportadas en 2012 y 2013, al acumular 13.042 actos en la vigencia objeto de análisis.

Grafico V.2

Villavicencio. Registro de venta de inmuebles y variación anual IV trimestre 2010 - 2014

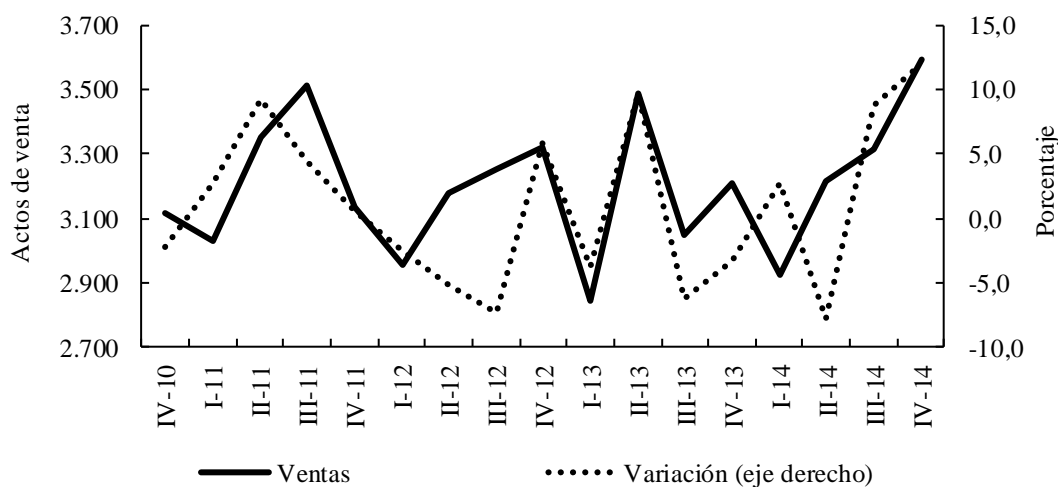

Fuente: Registro de Instrumentos Públicos de Villavicencio. Cálculos Centro Regional de Estudios Económicos, Villavicencio. Banco de la República.

Para el logro de este resultado fue especialmente importante la dinámica del cuarto trimestre, que arrojó una variación positiva de 12,0% en relación con el número de registros certificados en 2013, al acumular 3.594 actos, cifra que sobrepasó el número de operaciones radicadas por este concepto en los tres meses finales de los últimos cinco años.

DESPACHOS DE CEMENTO

Según cifras del DANE, al culminar 2014 los despachos de cemento gris al mercado nacional aumentaron 10,3% frente al año anterior, al sumar 11.983 miles de toneladas (t), en tanto que la producción creció 10,2%. Para destacar, que durante el año todos los canales, exceptuando los prefabricados, presentaron incrementos en los despachos.

Por su parte, la región Suroriental, cuyo registro comprende los departamentos del Meta y Casanare, sumó por despachos de cemento en el año de estudio, 613.011 t, volumen que resultó 6,0% superior al del año anterior, y señaló una participación de 5,1% frente al agregado nacional.

En particular, al departamento del Meta fueron despachados durante 2014 un total de 416.671 t, 7,9% más que 2013, constituyéndose este registro como el más significativo de los últimos cuatro años. Para resaltar, por componentes, la considerable variación en los despachos a granel⁷ de 26,9%, mientras el “empacado”⁸ mostró un crecimiento de 4,4%.

Gráfico V.3

Meta y Casanare. Variación anual de los despachos de cemento gris Diciembre 2012 - 2014

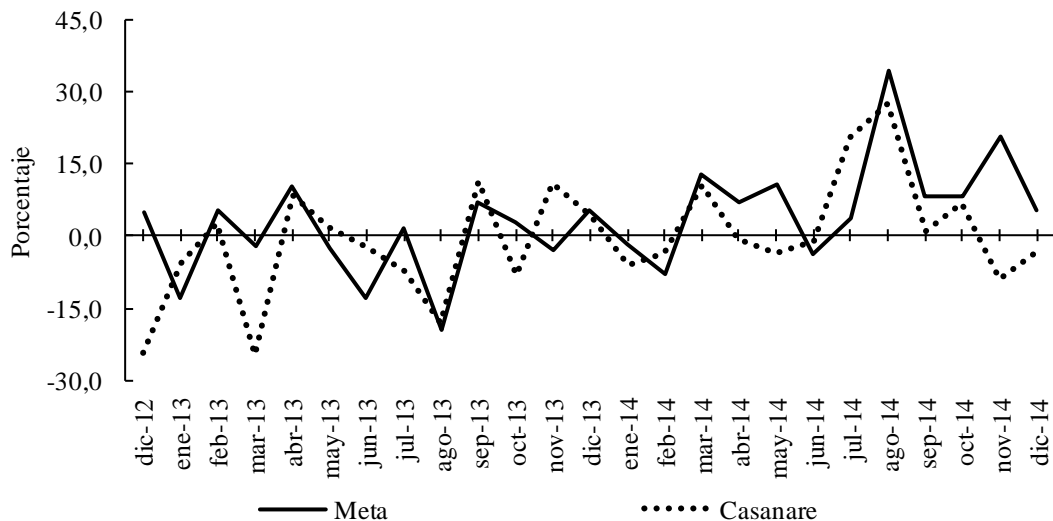

Fuente: DANE. Cálculos Centro Regional de Estudios Económicos, Villavicencio. Banco de la República.

Por el lado de Casanare, los despachos de cemento presentaron un discreto aumento de 2,2% al sumar en 2014 un acumulado de 196.340 t, volumen que no logró superar las 197 miles de t de 2012. En este departamento, sobresalió, al igual que en el Meta, el crecimiento del cemento despachado a granel por encima del empacado.

⁷ Cemento a granel, es aquel distribuido mediante camiones cisterna y almacenado en silos.

⁸ Cemento empacado, es el distribuido en sacos de papel.

**Región Surorienté. Despachos de cemento gris, por departamentos
Cuarto trimestre y acumulado a diciembre 2011 - 2014**

Periodo					Toneladas
	2011	2012	2013	2014	Variación 2014/2013
Región Surorienté					
IV trimestre	156.645	151.408	154.254	165.079	7,0
Total anual	572.669	591.541	578.303	613.011	6,0
Meta					
IV trimestre	101.091	103.829	105.440	117.394	11,3
Total anual	380.192	393.780	386.138	416.671	7,9
Casanare					
IV trimestre	55.554	47.579	48.814	47.685	-2,3
Total anual	192.477	197.761	192.165	196.340	2,2

Fuente: DANE. Cálculos Centro Regional de Estudios Económicos, Villavicencio. Banco de la República.

VI. COMERCIO

ENCUESTA MENSUAL DE EXPECTATIVAS ECONÓMICAS (EMEE)

Conforme a los resultados de la EMEE del Banco de la República⁹, aplicada a un grupo de empresas de diversos sectores económicos de todo el país, las perspectivas relacionadas con el volumen de ventas reportaron en el plano nacional un balance positivo en diciembre de 2014 de 39,3%. Asociado a este comportamiento se encontraron la mayor parte de las regiones, con hegemonía de Costa Atlántica (53,0%), Antioquia (50,0%), Suroccidente (43,9%) y Eje Cafetero (45,2%), en tanto que los Llanos Orientales, que cubre solo el área geográfica de Villavicencio, fue la única zona del país que reveló un desempeño negativo de 15,4%, reiterando la tendencia de desaceleración observada en los dos últimos años.

⁹ Corresponde a la diferencia entre el porcentaje de respuestas de mayor y menor crecimiento de las ventas con relación a la cifra reportada un año atrás.

Gráfico VI.1

**Nacional - Llanos Orientales. Expectativas de crecimiento anual en ventas¹
Diciembre 2007 - 2014**

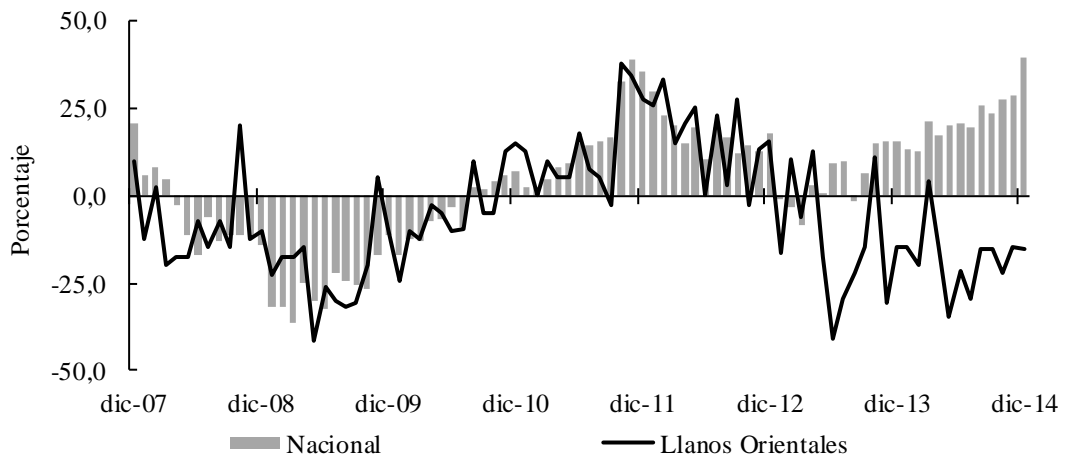

¹ Corresponde a la diferencia entre los porcentajes de las respuestas "Mayor" y "Menor" obtenidos en la encuesta.

Fuente: EMEE - Banco de la República. Cálculos Centro Regional de Estudios Económicos, Villavicencio. Banco de la República.

En diciembre de 2014, el análisis discriminado de la EMEE por actividades económicas evidenció para el caso específico del comercio a nivel nacional un resultado favorable del volumen de ventas de 43,4%, al igual que en el resto de renglones contemplados en la encuesta: construcción (44,2%), transporte y comunicaciones (42,9%), industria (34,7%) y agricultura (24,1%).

Gráfico VI.2

**Nacional. Expectativas de crecimiento anual en ventas¹, por sectores, según clasificación CIU
Diciembre 2010 - 2014**

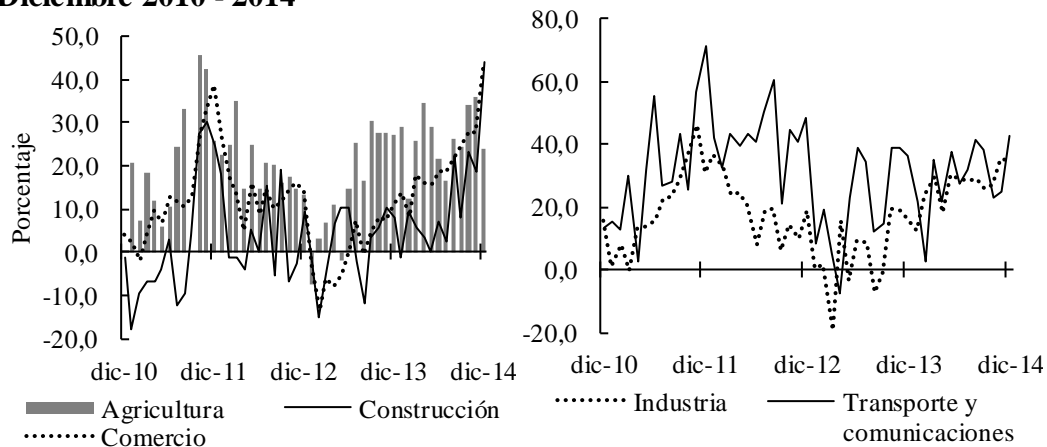

¹ Corresponde a la diferencia entre los porcentajes de las respuestas "Mayor" y "Menor" obtenidos en la encuesta.

Fuente: EMEE - Banco de la República. Cálculos Centro Regional de Estudios Económicos, Villavicencio. Banco de la República.

Gráfico VI.3

**Nacional - Llanos Orientales. Expectativas de crecimiento anual en ventas¹ para los próximos 12 meses
Diciembre 2008 - 2014**

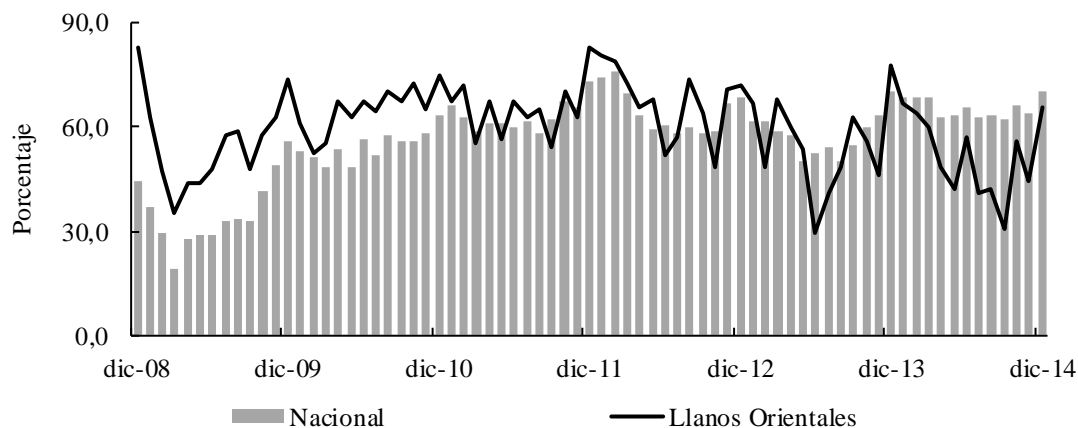

¹ Corresponde a la diferencia entre los porcentajes de las respuestas "Mayor" y "Menor" obtenidos en la encuesta.

Fuente: EMEE - Banco de la República. Cálculos Centro Regional de Estudios Económicos, Villavicencio. Banco de la República.

Para los próximos doce meses, las expectativas sobre variación del volumen de ventas fueron optimistas, de forma tal que a diciembre de 2014 la media nacional llegó a 70,2%, siendo la cifra más elevada de lo corrido del año. En el campo regional, las zonas con mayor optimismo fueron Suroccidente (80,3%), Costa Atlántica (77,3%), Antioquia (70,0%) y Bogotá (69,7%), en tanto que Nororienté, Central Oriental y Llanos Orientales mostraron las perspectivas más bajas; esta última, con balance de 65,4%, el cual disminuyó en 12,4 puntos porcentuales (pp) con relación al avance esperado por los empresarios de esta región en el mismo mes de un año atrás.

COMERCIO DE VEHÍCULOS

Según cifras tomadas del informe del Sector Automotor integrado por Fenalco, Comité Automotor Colombiano y ANDI, las ventas de vehículos a mayor en el país¹⁰ durante 2014 totalizaron 327.131 unidades, con una variación de 11,0% comparadas con las del año anterior, debido al buen resultado obtenido en el renglón de automóviles particulares. En tanto, con base en cálculos de la firma Econometría, los vehículos matriculados¹¹ en el país aumentaron 10,8%.

En lo que respecta a la región Surorienté durante 2014 se matricularon 8.802 automotores, registro que representó 2,7% de la suma nacional, entre los que sobresalió el aporte del Meta, que al contabilizar 6.611 matrículas, absorbió el 75,1% de la región. Cabe señalar, que la mayoría de vehículos matriculados en este

¹⁰ Ingreso de autos cero kilómetros a la red de concesionarios.

¹¹ Vehículos nuevos que se registraron en el RUNT.

departamento, correspondieron al segmento de automóviles particulares, 46,7%; utilitarios, 21,8% y *pick ups*, 11,3%.

Gráfico VI.4

Región suroriente. Distribución de las matrículas de vehículos nuevos, por departamentos 2014

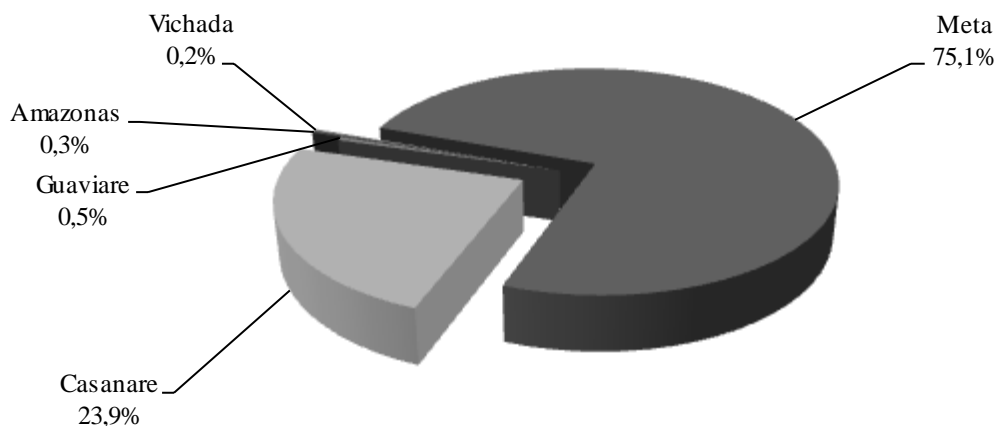

Fuente: ANDI. Cálculos Centro Regional de Estudios Económicos, Villavicencio. Banco de la República.

Por su parte, en Casanare, segundo departamento en importancia de la región, se matricularon 2.104 automotores, con preeminencia en los mismos segmentos mencionados para el Meta. Es necesario referir, que las matrículas del resto de departamentos de Suroriente fueron poco significativas.

Por último, según percepciones realizadas por el Centro Regional de Estudios Económicos del Banco de la República en Villavicencio, se deduce en cierta medida que la comercialización de unidades de vehículos nuevos en la capital del Meta viene en recuperación, sobre todo en el último trimestre de 2014, debido según algunas opiniones de personas relacionadas con la actividad, al fortalecimiento de marcas, nuevos modelos, convenios con entidades financieras, promociones e implementación de facilidades en tasas, representaciones y servicios como el aval a clientes para pagos extemporáneos, hechos que contrastaron con el aumento de precios para los importados por la evolución de la tasa de cambio.

VII. TRANSPORTE

TRANSPORTE AÉREO

Teniendo en cuenta la información estadística de la Aeronáutica Civil de Colombia, el flujo de pasajeros movilizados en los principales aeropuertos de la región¹² durante 2014 fue de 1.015.542 personas, de las cuales el 50,5% salió desde las terminales aéreas y el restante 49,5% ingresó a estas. Para destacar el aeropuerto de la capital de Casanare, primero en importancia en lo que a este indicador se refiere, con un movimiento que representó 47,1% del consolidado regional al registrar una suma en 2014 de 477.930 pasajeros, 8,1% más que el año anterior. Muy distantes, aunque no menos importantes, se ubicaron las terminales aéreas de Leticia y Villavicencio, con un flujo de 215.906 y 198.810 pasajeros, en su orden, y participaciones de 21,2% y 19,6%, respectivamente. El resto de aeropuertos de la región, señalaron aumentos anuales de 9,1% en Puerto Carreño; 11,4% en Puerto Inírida; y 39,8% en Mitú, siendo la terminal de San José del Guaviare la única que en el periodo de referencia presentó descenso de 11,5%.

Gráfico VII.1

Región Suroriente. Variación mensual del transporte aéreo de carga y pasajeros 2013 - 2014

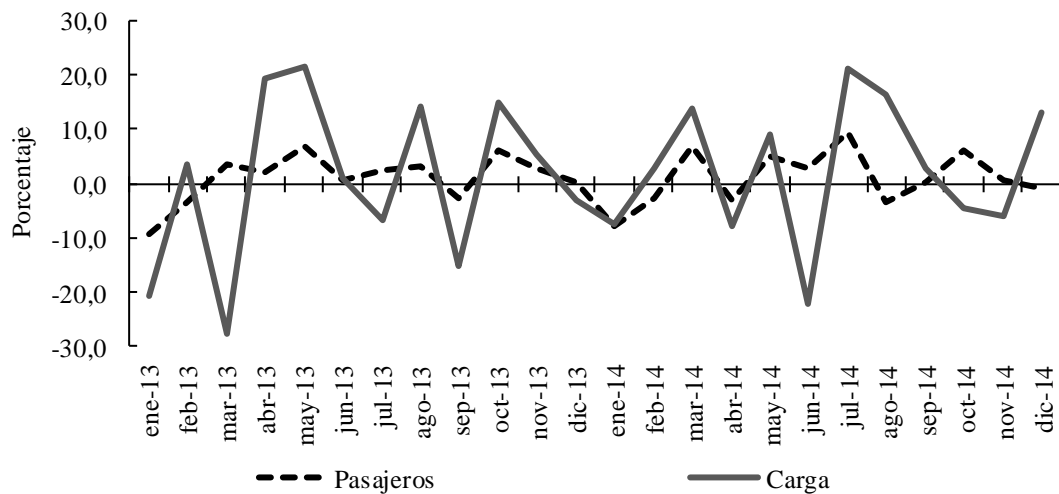

Fuente: Aeronáutica civil. Estadísticas origen - destino. Cálculos Centro Regional de Estudios Económicos, Villavicencio. Banco de la República.

Bien diferente se presentó el panorama de las terminales aéreas de Suroriente en cuanto a movimiento de carga, que en 2014 sumó 37.300 t, constituyéndose el aeropuerto Alfredo Vásquez Cobo de Leticia como el de mayor participación, con un flujo que sumó 16.059 t, superior en 22,5% respecto a lo transportado el año anterior.

¹² La información comprende los aeropuertos de las siete capitales de los departamentos que conforman la región Suroriental.

En orden de importancia se ubicó la terminal aérea de San José del Guaviare, con un total de 4.974 t (8,0% de aumento anual), mientras se destacó de manera ostensible el avance en Mitú (Vaupés) que al registrar un flujo de 4.739 t, logró un incremento de 42,3%. En contraste, los aeropuertos que señalaron resultados negativos fueron los de Villavicencio y Yopal, con contracciones anuales en el volumen de carga de 1,7% en la capital metense y de 4,4% en la de Casanare.

VIII. SISTEMA FINANCIERO

CAPTACIONES

A diciembre de 2014, el saldo de las captaciones de recursos del sistema financiero en la región Suroriente fue de \$7.788 mm, cifra 5,3% superior a la observada en igual fecha de 2013. Dicho avance, en todo caso, revalidó una notable desaceleración frente al avance registrado un año atrás, cuando el incremento anual por este concepto fue de 19,1%. Lo anterior, que es consecuencia del crecimiento de 8,7% de los depósitos de ahorro, que tradicionalmente han sido los más representativos y al finalizar la anualidad estudiada sumaron \$4.321 mm; y en menor escala, como resultado de los aumentos originados en los depósitos en cuenta corriente y los certificados de depósito a término (CDT), que señalaron incrementos de 0,1% y 9,5%, respectivamente.

Gráfico VIII.1

Meta y Casanare. Variación anual de las principales captaciones de los establecimientos bancarios

2008 - 2014 (Saldos a diciembre)

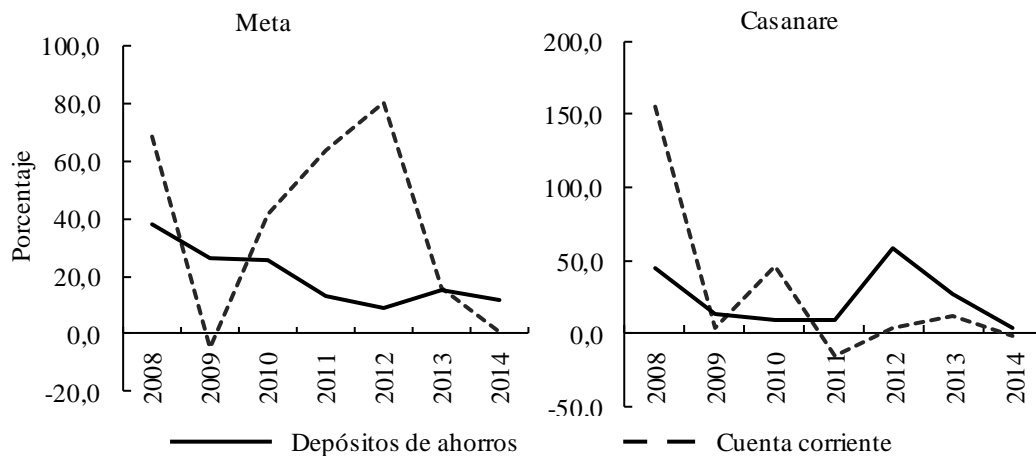

Fuente: Superfinanciera. Cálculos Centro Regional de Estudios Económicos, Villavicencio. Banco de la República.

Región Suroriente. Captaciones¹ del sistema financiero, según departamentos, por modalidad 2013 - 2014 (Saldos a diciembre)

Millones de pesos

Periodo	Total	Depósitos en cuenta corriente	Certificados de depósito a término	Depósitos de ahorro	Otras ²
Total regional					
2013	7.399.153	3.048.326	360.416	3.976.679	13.731
2014	7.788.326	3.050.695	394.648	4.321.426	21.557
Variación	5,3	0,1	9,5	8,7	57,0
Meta					
2013	4.321.370	2.088.018	282.308	1.940.676	10.368
2014	4.587.865	2.107.749	296.590	2.171.979	11.547
Variación	6,2	0,9	5,1	11,9	11,4
Casanare					
2013	2.416.720	758.126	67.413	1.587.918	3.263
2014	2.493.169	748.488	86.209	1.648.600	9.872
Variación	3,2	-1,3	27,9	3,8	202,5
Amazonas					
2013	107.550	22.292	5.567	79.611	80
2014	131.921	27.073	6.050	98.722	76
Variación	22,7	21,4	8,7	24,0	-4,6
Guainía					
2013	90.497	15.405	207	74.885	0
2014	120.703	17.409	436	102.857	0
Variación	33,4	13,0	111,1	37,4	-
Guaviare					
2013	218.260	35.257	3.200	179.783	20
2014	224.645	45.274	3.236	176.076	59
Variación	2,9	28,4	1,1	-2,1	191,2
Vaupés					
2013	52.745	6.368	81	46.297	0
2014	70.341	8.247	122	61.971	0
Variación	33,4	29,5	51,4	33,9	-
Vichada					
2013	192.010	122.861	1.640	67.509	0
2014	159.683	96.455	2.005	61.220	3
Variación	-16,8	-21,5	22,3	-9,3	-

- Indefinido.

¹ Comprende establecimientos bancarios, compañías de financiamiento y cooperativas de carácter financiero.

² Incluye depósitos simples, cuentas de ahorro especial y certificado de ahorro valor real.

Fuente: Superfinanciera. Cálculos Centro Regional de Estudios Económicos, Villavicencio. Banco de la República.

En particular, las instituciones financieras del Meta, que mostraron el peso más significativo en la región (58,9%), al contabilizar \$4.588 mm, experimentaron un incremento de 6,2% anual, que resultó 7,7 pp inferior al reportado en el último mes de la pasada vigencia (13,9%). En este aumento tuvo que ver la contribución y el desempeño de los depósitos de ahorro, que ocuparon 47,3% y revelaron un alza interanual de 11,9%, seguido de la variación positiva registrada en los depósitos en cuenta corriente (0,9%), y en menor magnitud, del progreso de 5,1% apreciado en los CDT.

Al mismo tiempo, Casanare cerró diciembre de 2014 con un saldo en sus operaciones pasivas de \$2.493 mm, valor que representó un parco aumento de 3,2% con relación al mismo corte de 2013. En este departamento fue todavía más notoria la participación de los depósitos de ahorro, que representaron 66,1% al acumular \$1.649 mm, monto que superó en 3,8% el de similar mes de 2013. Entre las demás líneas, los depósitos en cuenta corriente, que pesaron el 30,0%, evidenciaron un retroceso anual de 1,3% y los CDT, al cifrar \$86 mm, tuvieron un ostensible aumento de 27,9%.

Entre los departamentos restantes, los comportamientos más importantes fueron los obtenidos por los intermediarios de Amazonas, Guainía y Vaupés, cuyas captaciones de recursos ascendieron en términos anuales 22,7% en el primero y 33,4% en los dos siguientes, en tanto que Vichada fue el único de la región que presentó disminución, cercana a 17%. A su vez, en el desagregado por modalidades vale resaltar que, con excepción de Vichada, donde se destacó la línea de cuentas corrientes como la más representativa, aunque se contrajo en 21,5%, en las demás fueron preponderantes los depósitos de ahorro, con una evolución notoriamente positiva en Amazonas, Guainía y Vaupés, y declives ligeros en Guaviare y Vichada.

COLOCACIONES

El valor de la cartera bruta de la región Suroriente logró a diciembre de 2014 un saldo de \$5.405 mm, cifra que incorporó un avance anual de 14,2% y una pérdida de dinamismo frente al dato reportado al culminar el año previo, cuando presentó un incremento de 17,2%. Este resultado se vio sustentado por el progreso de todas las modalidades, entre las que sobresalieron los créditos de consumo, al mostrar la mayor variación absoluta y contribuir con 38,0% del total; y los comerciales, que siguieron en importancia al presentar un crecimiento más discreto, no obstante su participación mayoritaria (40,9%). Cabe resaltar, la evolución de la cartera de vivienda, que continuó avanzando a tasas muy superiores en comparación con los renglones antes citados.

En el mismo sentido, el Meta alcanzó \$3.773 mm, y aunque superó en 13,8% el registro de un año atrás, evidenció desaceleración frente al aumento anual de 15,0% presentado en diciembre de 2013. En este departamento el renglón de microcréditos obtuvo el crecimiento más bajo; la línea hipotecaria continuó siendo la de mejor desempeño, y los créditos comerciales y de consumo se constituyeron como los de mayor aporte al crecimiento, además de participar con 43,3% y 36,2%,

respectivamente. Es importante señalar que en esta jurisdicción sobresalió el municipio de Villavicencio, seguido de lejos por Acacias, Granada y Puerto López, como los más representativos.

Gráfico VIII.2

Meta y Casanare. Variación anual de las principales colocaciones de los establecimientos bancarios 2008 - 2014 (Saldos a diciembre)

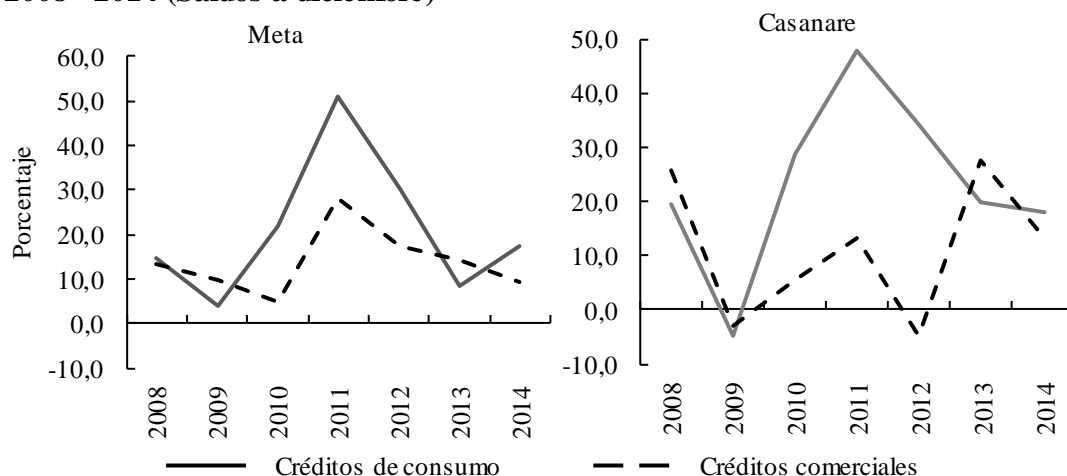

Fuente: Superfinanciera. Cálculos Centro Regional de Estudios Económicos, Villavicencio. Banco de la República.

De modo similar, Casanare cerró el 2014 con un saldo de colocaciones por valor de \$1.335 mm, cifra que reveló un incremento anual de 16,4%, aun a pesar de la evidente desaceleración respecto al aumento de 24,4% registrado en la pasada anualidad. Para esta oportunidad, la cartera de consumo obtuvo la participación más significativa y la mayor contribución al crecimiento, en tanto que el resto de líneas tuvieron comportamientos similares a los del consolidado regional. Así mismo, los municipios de Yopal, Aguazul, Paz de Ariporo, Tauramena y Villanueva, continuaron destacándose como los que más aportaron al total.

Para finalizar, se reportó un aumento en el monto de la cartera bruta del resto de departamentos, especialmente, de Amazonas, Vichada y Guaviare que registraron los mayores avances en términos absolutos. Lo anterior, obedeció sobre todo al buen desempeño de la línea más representativa, que para los tres casos fue la cartera de consumo. Entre tanto, Vaupés y Guainía, de menor participación, reportaron las tasas de crecimiento más altas, motivadas por los microcréditos, renglón que se constituyó en el de mayor aporte en estos dos departamentos en contraste con el presentado en el resto de la región.

Región Suroriente. Cartera¹ bruta del sistema financiero, por departamentos, según modalidad 2013 - 2014 (saldos a diciembre)

Millones de pesos

Periodo	Total	Créditos de vivienda	Créditos y leasing de consumo	Microcréditos	Créditos y leasing comerciales
Total regional					
2013	4.732.588	595.841	1.752.589	382.676	2.001.482
2014	5.404.658	727.853	2.054.012	410.884	2.211.909
Variación	14,2	22,2	17,2	7,4	10,5
Meta					
2013	3.315.360	430.647	1.162.647	237.133	1.484.933
2014	3.772.849	520.306	1.365.068	253.545	1.633.931
Variación	13,8	20,8	17,4	6,9	10,0
Casanare					
2013	1.147.067	132.121	456.835	109.496	448.615
2014	1.334.838	170.538	538.686	117.417	508.197
Variación	16,4	29,1	17,9	7,2	13,3
Amazonas					
2013	118.522	19.088	69.005	1.821	28.608
2014	134.352	20.541	78.299	1.675	33.837
Variación	13,4	7,6	13,5	-8,0	18,3
Guainía					
2013	2.959	5	254	1.923	777
2014	3.908	4	342	2.766	796
Variación	32,1	-20,9	34,5	43,9	2,4
Guaviare					
2013	84.331	1.975	36.408	20.962	24.987
2014	87.218	2.842	39.133	23.518	21.725
Variación	3,4	43,9	7,5	12,2	-13,1
Vaupés					
2013	2.656	0	506	1.512	638
2014	4.051	0	1.197	2.235	619
Variación	52,5	-	136,5	47,8	-3,0
Vichada					
2013	61.693	12.004	26.933	9.831	12.924
2014	67.441	13.622	31.288	9.727	12.804
Variación	9,3	13,5	16,2	-1,1	-0,9

- Indefinido.

¹ Comprende cartera vigente y vencida de establecimientos bancarios, compañías de financiamiento y cooperativas de carácter financiero.

Fuente: Superfinanciera. Cálculos Centro Regional de Estudios Económicos, Villavicencio. Banco de la República.

IX. MERCADO LABORAL

La tasa de desempleo nacional cerró el último trimestre de 2014 con el nivel más bajo de los últimos 14 años para ese periodo, luego de ubicarse en 8,1%, cifra inferior 0,1 pp comparada con el registro del mismo lapso de 2013, de acuerdo con el reporte emitido por el Departamento Administrativo Nacional de Estadística (DANE). De otra parte, en lo corrido del año, las áreas con el indicador más bajo fueron San Andrés (7,0%), Barranquilla A.M. (7,9%) y Bucaramanga A.M. (8,2%), en tanto que las mayores tasas de desocupación fueron reportadas por Armenia (15,0%), Cúcuta A.M. (15,0%) y Quibdó (14,5%).

A su turno, Villavicencio presentó en el último trimestre de 2014 una tasa de desempleo de 9,8%, lo que reflejó un avance en comparación con el 10,7% observado en igual periodo del año precedente. De manera simultánea pudo apreciarse en este comparativo interanual una reducción de 6,3% en el número de inactivos, y un mejoramiento de 3,3 pp en la tasa de ocupación, al situarse en 59,9%, aun a pesar del aumento de la población en edad de trabajar (PET).

Así mismo, se evidenció durante el trimestre en cuestión un crecimiento anual de 7,7% en la población económicamente activa (PEA), lo que provocó mayor presión de la PET sobre el mercado laboral, y por ende, un incremento de 3,1 pp en la tasa global de participación (TGP) ubicada en 66,4%.

Otra condición favorable fue la reducción de 22 puntos básicos (pb) en el subempleo objetivo¹³ a causa de la disminución de quienes manifiestan tener un empleo inadecuado por no poder ejercer sus competencias profesionales de manera plena o considerar insuficiente el ingreso percibido en el desempeño de su labor. En contraste, el subempleo subjetivo¹⁴ dejó ver un incremento de 96 pb debido al aumento en la cantidad de vacantes que no cumplen las expectativas salariales y a la mayor incidencia de la población en empleos de menos de 48 horas semanales.

De otro lado, comercio, hoteles y restaurantes, con variación de 7,6%; transporte, almacenamiento y comunicaciones, 21,5%, y actividades inmobiliarias, empresariales y de alquiler, 18,5%, fueron los renglones de mayor aporte en el avance de la ocupación durante octubre - diciembre de 2014, además de agrupar, junto con construcción y servicios comunales sociales y personales, una participación conjunta de 88,0%. En lo que compete a la clasificación por posición ocupacional, los empleados particulares siguieron liderando, al representar 44,0% de los ocupados, seguido de los trabajadores por cuenta propia, que contribuyeron con 39,4%; ambas categorías crecieron a un ritmo similar, con tasas de 11,8% y 10,0%, respectivamente.

¹³ Comprende a quienes tienen deseos de mejorar sus ingresos, el número de horas trabajadas o tener una labor más propia de sus competencias profesionales, y que además de haber hecho una gestión para materializar sus aspiraciones, están en disposición de efectuar el cambio.

¹⁴ Se refiere al simple deseo manifestó por el trabajador de mejorar en alguno de los aspectos anteriormente señalados.

Gráfico IX.1

Villavicencio. Evolución de la tasa global de participación (TGP), tasa de ocupación (TO) y tasa de desempleo (TD)

Octubre a diciembre 2012 - 2014 (Serie trimestre móvil)

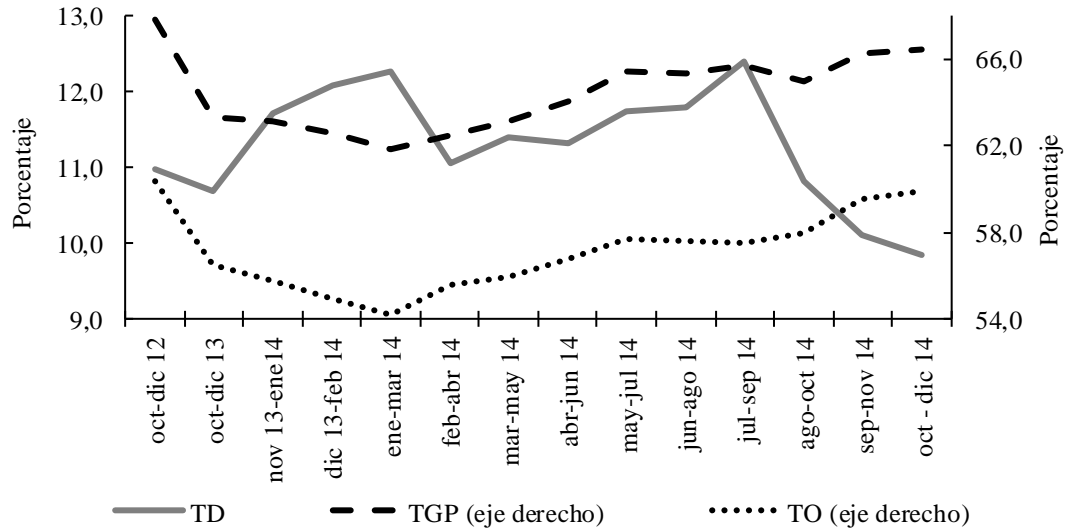

Fuente: DANE - GEIH. Cálculos Centro Regional de Estudios Económicos, Villavicencio. Banco de la República.

La población desocupada cesante de Villavicencio reportó un avance de 44 pb y continuó concentrándose en las ramas de comercio, hoteles y restaurantes (37,6%), construcción (20,1%) y servicios comunales, sociales y personales (18,1%), aun cuando las actividades de transporte, almacenamiento y comunicaciones; construcción e industria manufacturera fueron los que mayor cantidad de nuevos cesantes presentaron.

Para concluir, el indicador de empleo formal, que toma como base el registro de trabajadores adscritos a la Caja de Compensación Familiar Regional del Meta (Cofrem), reveló en diciembre de 2014 un aumento anual de 12,9%, al igual que la participación mayoritaria de actividades como administración pública, inmobiliarias y construcción.

X. PRECIOS

De acuerdo con el reporte presentado por el Departamento Nacional de Estadística (DANE), la variación del índice de precios al consumidor (IPC) en Colombia durante 2014 fue de 3,66%; dicha tasa, que superó en 1,72 pp a la registrada en diciembre del año previo, se ubicó dentro del rango meta fijado por el Banco de la República para este periodo. De las 24 ciudades y áreas metropolitanas investigadas, las que indicaron crecimientos por encima de este promedio fueron: Bucaramanga (4,32%), Valledupar (4,29%), Ibagué (4,12%), Pasto (4,00%), Cali (3,79%), Neiva (3,79%), San Andrés (3,77%), Bogotá (3,77%) y Montería (3,74%), en tanto que Villavicencio hizo parte de los centros urbanos que se situaron por debajo de la media con una variación de 3,30%, junto con Manizales y luego de Quibdó (2,77%), Cúcuta (2,87%) y Pereira (3,12%).

Con todo, la inflación de los últimos doce meses en la capital metense evidenció un crecimiento de 1,22 pp en comparación con la variación exhibida en diciembre de un año atrás, cuando se situó en 2,08%. En esta ciudad, como en el país, el grupo de gasto que ejerció la mayor presión fue el de alimentos, al registrar la tasa más elevada (4,70%), seguido de vivienda y salud, con niveles de 3,98% y 3,70%, consecutivamente. Entre los restantes, se dieron aumentos notorios en educación (2,54%) y otros gastos (2,16%), mientras las únicas desviaciones negativas se presentaron en los capítulos de comunicaciones y diversión, con descensos de 0,30% y 2,16%, en orden respectivo.

Gráfico X.1

Villavicencio y otras ciudades. Variación doce meses del IPC total y alimentos 2013 - 2014

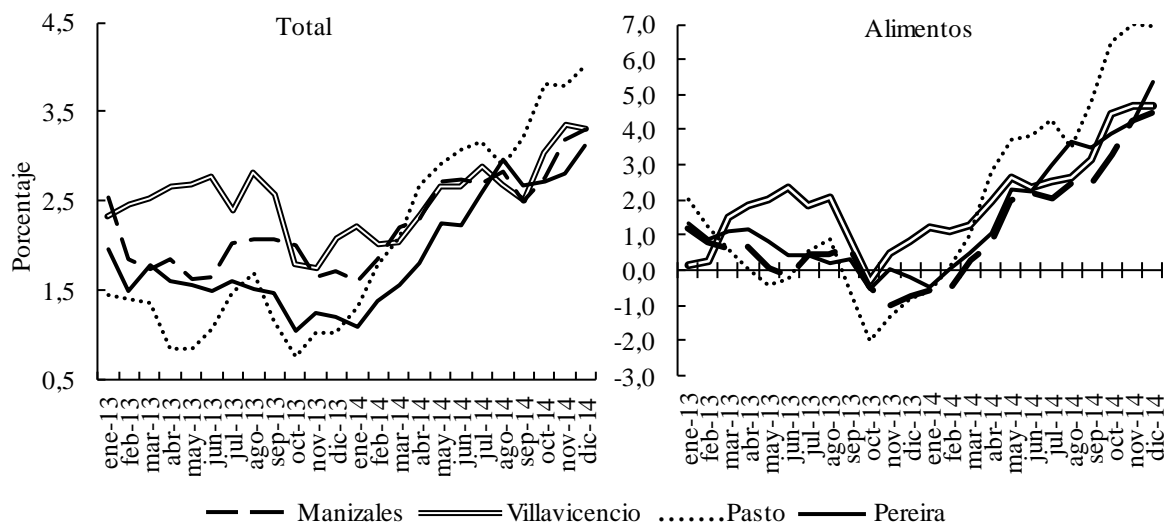

Fuente: DANE. Cálculos Centro Regional de Estudios Económicos, Villavicencio. Banco de la República.

Villavicencio. Variación anual del IPC y principales grupos de bienes y servicios 2013 - 2014

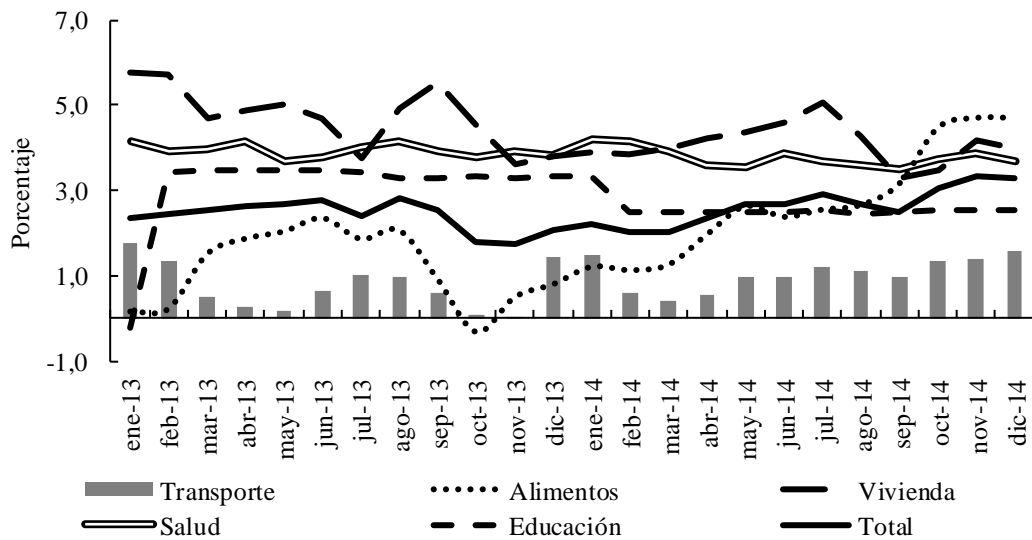

Fuente: DANE. Cálculos Centro Regional de Estudios Económicos, Villavicencio. Banco de la República.

El comportamiento de la variación anual del IPC en Villavicencio, según niveles de ingresos, señaló que en 2014 tanto los estratos bajos, como los medios y los altos reportaron crecimientos superiores a los presentados en el mismo periodo del año anterior. De hecho, el reporte del Dane indicó que entre enero y diciembre del periodo analizado la menor inflación en esta ciudad se relacionó con la población de más altos ingresos (2,65%), en tanto que las alzas más significativas se dieron en los niveles medios (3,39%) y bajos (3,40%); este último, explicado de forma directa por el incremento en los precios de los alimentos.

Adicionalmente, la variación anual del IPC sin alimentos en Villavicencio dejó ver en el mes de diciembre de 2014 un resultado diferente en cuanto al registro por niveles de ingreso, con preeminencia de los medios, que alcanzaron un alza de 0,46%, seguido de los bajos (0,42%) y altos (0,34%).

XII. OTRAS VARIABLES ECONÓMICAS

SERVICIOS BÁSICOS

El consumo de energía eléctrica en la región Suroriente, que en esta materia contiene los departamentos del Meta, Casanare, Amazonas y Guaviare, presentó en 2014 un crecimiento de 10,0% con relación a lo registrado en la pasada anualidad, al acumular 1.119 m de kilovatios hora (kW/h). Si bien se dieron avances en todos los usos, el residencial, el comercial y el “no regulado” fueron los que explicaron el buen desempeño, al contribuir en conjunto con 86,5% del total y mostrar aumentos de 6,3%, 8,7% y 24,4%, en su orden.

De modo equivalente evolucionó este indicador en el Meta, luego de alcanzar en el acumulado a diciembre de 2014 un consumo de 733 m de kW/h, suma que representó un incremento interanual de 9,4%, según lo informó la Empresa Electrificadora del Meta. El resultado estuvo influenciado por los segmentos de “no regulado”, que contribuyó con 12,4%; comercial, 26,5% y residencial, 51,5%, mediante alzas anuales de 33,2%, 5,6% y 5,4%, en su orden. Sin embargo, las demás líneas lograron expansiones de 73,9% en el uso industrial, 7,2% en el oficial y 5,6% en el comercial.

La Empresa de Energía de Casanare logró una demanda de 308 m de kW/h durante el periodo analizado, al crecer 12,4% en comparación con la cuantía obtenida en igual lapso de un año atrás. En este departamento todos los conceptos revelaron mejoría, con excepción del “no regulado”, que presentó una contracción de poco más de 1%. Aquí, los apartados de mayor contribución, residencial (54,2%) y comercial (21,4%), decidieron el desempeño referido, con aumentos, en su orden, de 8,5% y 19,8%, aun a pesar que las variaciones más altas se observaron en los segmentos industrial y “otros”.

El departamento de Amazonas siguió esta línea positiva, puesto que los municipios de Leticia, Puerto Nariño y otras localidades menores generaron en el año de estudio 40 m de kW/h, 6,8% más frente a lo obtenido en 2013, según reportes de su empresa de energía. En este resultado, la mayor contribución a la variación la presentaron los renglones residencial y comercial, que aportaron, de manera conjunta, 60,4% y lograron avances de 6,5% y 13,5% anual, respectivamente. Con excepción del grupo “otros”, los demás mostraron variaciones positivas: 13,2% en la línea oficial y 7,6% en la industrial.

El Guaviare dejó ver un incremento anual de 5,1% en la energía eléctrica consumida, tras alcanzar 39 m de kW/h a diciembre de 2014. El mejor comportamiento se dio en el uso oficial, que de lejos fue el de mayor aporte al crecimiento, y participó con 27,8% del consolidado departamental. Entre tanto, los destinos más representativos, el residencial y el comercial, registraron aumentos menos pronunciados, mientras el industrial y el compendio “otros” evidenciaron contracción, con caídas de 22,5% y 9,3%, en orden respectivo.

**Región Suroriente. Consumo de energía eléctrica, por departamentos, según usos
2013 - 2014**

Miles de kW/h

Periodo	Total	Usos					
		Residencial	Comercial	Industrial	Oficial	No regulado	Otros ¹
Región Suroriente							
2013	1.018.022	543.569	254.160	24.299	76.472	91.469	28.053
2014	1.119.476	577.796	276.303	35.422	84.293	113.803	31.858
Variación	10,0	6,3	8,7	45,8	10,2	24,4	13,6
Meta							
2013	670.196	358.061	183.928	7.723	40.404	68.119	11.962
2014	733.336	377.351	194.144	13.429	43.302	90.711	14.398
Variación	9,4	5,4	5,6	73,9	7,2	33,2	20,4
Casanare							
2013	273.942	153.806	54.925	12.104	21.122	23.349	8.636
2014	307.869	166.858	65.795	17.230	24.318	23.092	10.576
Variación	12,4	8,5	19,8	42,3	15,1	-1,1	22,5
Amazonas							
2013	37.076	15.482	6.561	4.312	5.238	0	5.483
2014	39.601	16.491	7.445	4.638	5.932	0	5.095
Variación	6,8	6,5	13,5	7,6	13,2	-	-7,1
Guaviare							
2013	36.808	16.221	8.746	160	9.709	0	1.972
2014	38.669	17.097	8.918	124	10.741	0	1.789
Variación	5,1	5,4	2,0	-22,5	10,6	-	-9,3

¹ Comprende especial, alumbrado público y otros.

Fuente: EMSA E.S.P., Enerca E.S.P., Energía para el Amazonas E.S.P., Energuaviare E.S.P. Cálculos Centro Regional de Estudios Económicos, Villavicencio. Banco de la República.

En lo que atañe al consumo de gas natural, durante 2014, el área de Suroriente, que para este servicio incluye los departamentos del Meta y Casanare, alcanzó un importante avance anual de 33,9%, cifra que implicó un dinamismo superior al señalado al cierre de 2013, cuando la variación interanual fue de -0,4%. De hecho, el total demandado en esta región ascendió a 91.997 miles de metros cúbicos (m³), de los que 30,1% correspondieron al uso domiciliario, 28,1% al industrial, 13,0% al comercial y 28,7% al consumo vehicular (GNV).

El Meta contribuyó en el lapso evaluado con 84,0% de la sumatoria regional y reveló un avance de 43,8% anual, al contabilizar 77.288 miles de m³, según informes suministrados por la empresa de servicios públicos Llanogas. Tal progreso reflejó una

marcada aceleración si se confronta con el crecimiento de 0,5% observado un año atrás y se fundamentó en la notoria evolución exhibida por el uso industrial, que pasó de 3.708 miles de m³ a 25.643 miles de m³ entre los dos periodos comparados, seguido de los aumentos registrados en los renglones de GNV (2,0%), domiciliario (1,5%) y comercial (11,6%), aunque el aporte del último al consolidado sigue siendo menos significativo.

En Casanare, la empresa de servicios públicos Cusianagas mostró a diciembre de 2014 una disminución interanual en la demanda del servicio de gas de 1,4%, al totalizar 14.709 miles de m³, monto que constituyó una recuperación si se coteja con el retroceso de 3,8% presentado en la pasada anualidad. Lo anterior, debido al buen comportamiento del renglón comercial, que al crecer 13,8% compensó las caídas de 9,3% en GNV, 36,4% en industrial y 2,4% en el ítem de mayor peso, el domiciliario, cuya participación fue del orden de 48,8%.

Gráfico XII.1

Meta y Casanare. Variación anual del consumo de gas natural

Diciembre 2012 - 2014

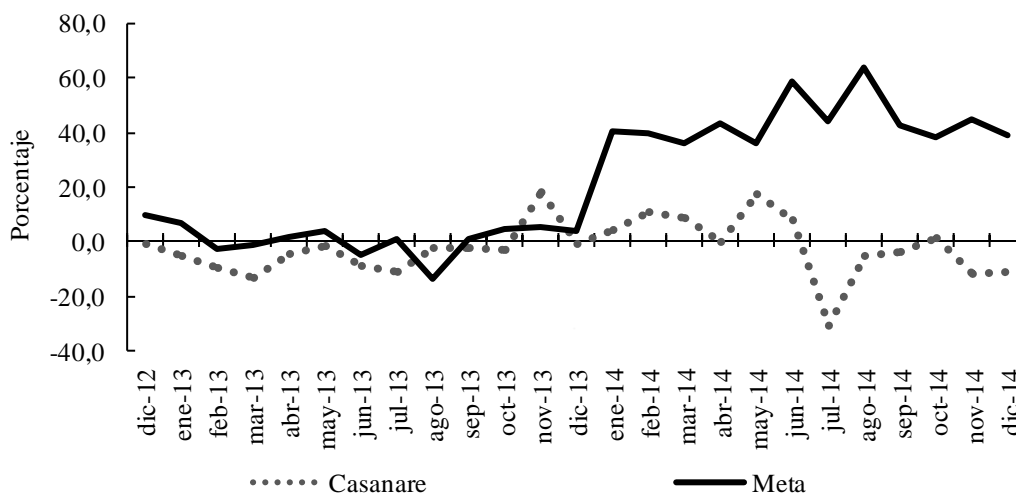

Fuente: Llanogas E.S.P., Cusianagas E.S.P. Cálculos Centro Regional de Estudios Económicos, Villavicencio. Banco de la República.

FINANZAS PÚBLICAS

➤ **DEUDA PÚBLICA**

Teniendo en cuenta la información estadística de la Secretaría de Hacienda Departamental, el saldo de la deuda pública interna de la administración del Meta al culminar 2014 disminuyó 8,5% frente al presentado en el año anterior, el cual pasó de \$176.518 m a \$161.493 m, como resultado del menor endeudamiento que incurrió la administración departamental para la vigencia de estudio. En efecto, mientras en la anualidad 2013 se sumaron desembolsos por un monto de \$44.973 m en 2014 ingresaron \$6.158 m; es decir, 86,3% menos por este concepto. Para destacar que la

orientación de estos recursos se destinó a la inversión en obras de infraestructura en vías y adquisición de equipos médicos para dotación de hospitales.

Ahora bien, la administración central municipal de Villavicencio registró en el año de estudio un saldo de deuda pública de \$72.567 m, superior en 29,1% al reportado en 2013, acumulando desembolsos de \$22.890 m y, por concepto del servicio de la deuda, pagos por \$6.531 m e intereses por \$5.560 m. Las partidas comprometidas se dirigieron plenamente a inversión en vivienda, vías y programas de recreación y deporte.

Gráfico XII.2

Meta - Villavicencio. Variación anual del saldo de la deuda pública interna 2002 - 2014

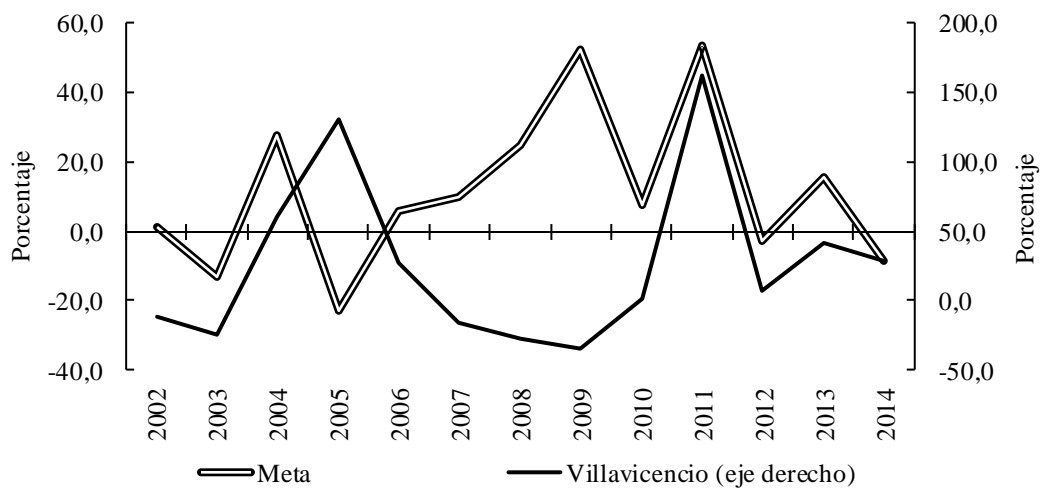

Fuente: Secretaría de hacienda departamental y dirección de contabilidad de Villavicencio. Cálculos Centro Regional de Estudios Económicos, Villavicencio. Banco de la República.

➤ **RECAUDO DE IMPUESTOS**

Según la Dirección de Impuestos y Aduanas Nacionales (DIAN), la suma de gravámenes nacionales recaudados en la región Suroriente alcanzó \$658.130 m en el acumulado a diciembre de 2014, cifra 17,8% superior a la reportada en la pasada anualidad. Es de señalar el mayor dinamismo alcanzado con relación a los resultados de 2013 y 2012, cuando se habían presentado mejorías de 7,1% y 13,8%, respectivamente.

Este comportamiento se vio muy favorecido por el desempeño del impuesto sobre la renta para la equidad (CREE), cuyo recaudo superó en más de seis veces el registro de un año atrás, ampliando su contribución al total de la región de 2,5% a 13,1% entre los dos últimos años comparados. Así mismo, se destacó el impuesto al valor agregado (IVA), que siguió en importancia por su participación en el crecimiento anual, luego de mostrar un aumento de 18,8%; en tanto, los apartados involucrados en

los capítulos de “retenciones” y “otros” mostraron incrementos de 5,8% y 50,5%, en su orden, mientras el impuesto de renta retrocedió en 20,9%.

Gráfico XII.3

Región Suroriente. Variación anual de los ingresos administrados por la DIAN total y principales conceptos 2001 - 2014

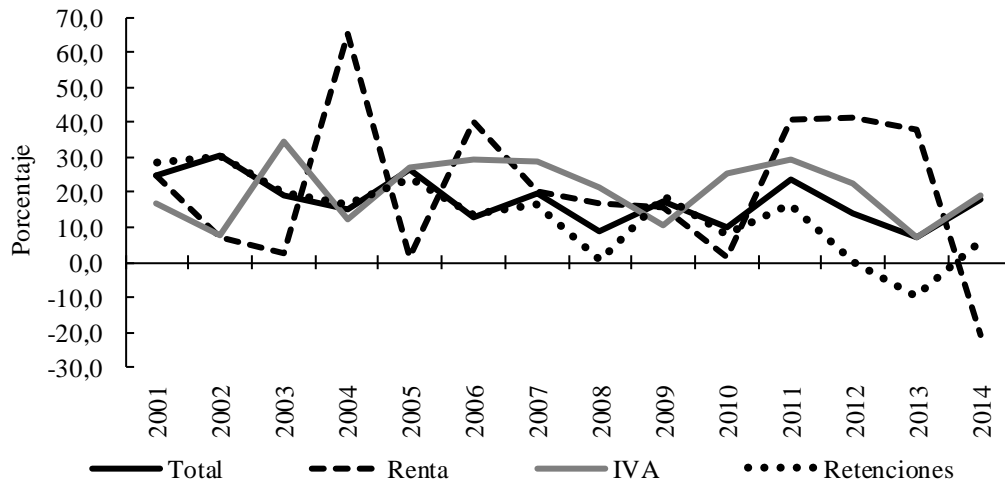

Fuente: DIAN. Cálculos Centro Regional de Estudios Económicos, Villavicencio. Banco de la República.

En el desagregado por jurisdicciones, se distinguieron los aportes de Villavicencio, que concentró 58,9% del consolidado de Suroriente, y Yopal, 35,8%; no obstante, las mayores variaciones se dieron en las oficinas de Inírida, Puerto Carreño y Leticia. En consecuencia, la capital metense obtuvo un recaudo de \$387.715 m, que le permitió superar en 13,1% el resultado del año previo, jalonado por el impuesto CREE, con alza muy considerable, y el IVA, con avance de 26,4%; además de haber registrado mejorías en el resto de tributos, con excepción de “renta cuotas”, que en esta dirección seccional mostró el mayor retroceso de la región.

En Yopal, los ingresos tributarios totalizaron \$235.298 m durante el periodo de análisis, lo que significó un crecimiento anual de 21,1%. Una vez más, este comportamiento obedeció a la influencia del CREE, que de lejos fue el impuesto que jalonó el buen resultado mencionado. No obstante, los demás gravámenes, excluyendo “renta cuotas”, evidenciaron aumentos, y este último concepto tuvo una participación en el consolidado de 12,6%, luego de mostrar una caída de 6,1%.

**Región Surorienté. Recaudo de impuestos, por seccional, según tributos
2013 - 2014**

Millones de pesos						
Administración	Total	Renta cuotas	IVA ¹	Retenciones ²	CREE	Otros ³
2013 ^{pr}						
Total	558.461	138.319	148.866	226.502	14.010	30.764
Inírida	1.457	189	351	822	11	84
Leticia	8.468	3.028	16	4.781	316	327
Mitú	2.097	59	55	1.597	9	377
Puerto Carreño	3.107	754	424	1.710	38	180
San José del Guaviare	6.261	1.051	1.251	3.694	68	196
Villavicencio	342.694	101.609	79.629	137.094	8.413	15.949
Yopal	194.377	31.627	67.140	76.804	5.155	13.651
2014 ^{pr}						
Total	658.130	109.420	176.913	239.569	85.928	46.301
Inírida	3.275	331	350	2.198	168	227
Leticia	14.621	3.207	30	4.667	1.562	5.155
Mitú	2.384	86	139	2.087	37	34
Puerto Carreño	5.964	563	587	4.387	289	137
San José del Guaviare	8.873	1.202	1.805	4.794	716	356
Villavicencio	387.715	74.317	100.664	141.004	51.800	19.930
Yopal	235.298	29.714	73.337	80.431	31.355	20.462
Variación						
Total	17,8	-20,9	18,8	5,8	*	50,5
Inírida	124,8	75,3	-0,3	167,5	*	169,1
Leticia	72,7	5,9	87,6	-2,4	394,9	*
Mitú	13,7	45,5	153,7	30,7	321,4	-91,1
Puerto Carreño	91,9	-25,4	38,4	156,6	*	-23,8
San José del Guaviare	41,7	14,3	44,3	29,8	*	81,3
Villavicencio	13,1	-26,9	26,4	2,9	*	25,0
Yopal	21,1	-6,1	9,2	4,7	*	49,9

^{pr} Cifras preliminares.

* Variación muy alta.

¹ Corresponde al impuesto cancelado con las declaraciones de IVA.

² Incluye lo recaudado con declaraciones de retención en la fuente de renta, IVA y timbre nacional.

³ Comprende externos, seguridad democrática, por clasificar, patrimonio, GMF, consumo y otros.

Fuente: DIAN. Cálculos Centro Regional de Estudios Económicos, Villavicencio. Banco de la República.

Para terminar, las administraciones de San José del Guaviare, Puerto Carreño, Mitú, e Inírida ampliaron sus recaudos en el comparativo anual en 41,7%, 91,9%, 13,7% y 124,8%, respectivamente, siendo las “retenciones” no solo el grupo más representativo, sino también el de más alta contribución a estas variaciones. A diferencia del resto de localidades, en Leticia, que mostró un avance anual de 72,7%, el mayor volumen tuvo que ver con el recaudo de tributos “externos”¹⁵, conglomerado de mayor avance, aunque en esta jurisdicción también fue significativo el aporte de las “retenciones”.

¹⁵ Incluye arancel, tasa especial aduanera, otros externos e IVA externo.

SE AGRADECE A LAS SIGUIENTES ENTIDADES, LA INFORMACIÓN PRODUCIDA, SUMINISTRADA O DIVULGADA PARA LA REALIZACIÓN DE LOS BOLETINES

Aeronáutica civil; Agencia nacional de hidrocarburos; Dirección de contabilidad de Villavicencio; DIAN; Electrificadora del Meta S.A.; Empresa de energía del Guaviare S.A.; Energía para el Amazonas S.A.; Empresa de energía de Casanare S.A.; Finagro; Llanogas S.A.; Gases del cusiana S.A.; Registro de Instrumentos públicos de Villavicencio; Secretaría de hacienda departamental del Meta.

PÁGINAS ELECTRÓNICAS: ANDI; DANE; DANE - DIAN; EMEE - Banco de la República; Finagro; Superintendencia financiera de Colombia.



Comité Editorial
Dora Alicia Mora
Jefe Sucursales Estudios Económicos

Joaquín E. Paredes Vega
Jefe Regional

Laura M. Cortés Díaz
Carlos A. Suárez Medina
Asistentes editoriales

Comité Técnico
Ernesto Jaramillo Saakan
Germán H. Hernández Leal
Joaquín E. Paredes Vega
Julio C. Turriago Lozada
Karen S. Quintana Romero

La opción de búsqueda del Boletín Económico Regional
(BER)

Se encuentra en la siguiente dirección:
<http://www.banrep.gov.co/ber>

El Boletín Económico Regional (BER) es una publicación trimestral elaborada por los Centros Regionales de Estudios Económicos del Banco de la República, cuyo propósito es ofrecer a los agentes de la economía y público en general información periódica, confiable y oportuna sobre la evolución de las principales variables de la actividad económica de las regiones del país y los departamentos que las componen.

El Boletín Económico Regional del Suroriente comprende los departamentos de Meta, Casanare, Amazonas, Guainía, Guaviare, Vaupés y Vichada. Su producción cuenta con el valioso aporte de diferentes entidades de orden local y nacional.

Sugerencias y comentarios
BER_surorientebanrep.gov.co