

## *Informe de Coyuntura Económica Regional Norte de Santander*

I TRIMESTRE DE 2001

CONVENIO INTERINSTITUCIONAL 111 (Abril de 2000)

**BANCO DE LA REPUBLICA**  
Miguel Urrutia Montoya  
Gerente General  
Hernando Vargas Herrera  
Subgerente de Estudios Económicos

**DANE**  
Maria Eulalia Arteta Manrique  
Directora  
Jaime Obregón Puyana  
Subdirector

o o o o o

COMITÉ DIRECTIVO NACIONAL

**BANCO DE LA REPUBLICA**  
Carlos Varela Barrios  
Director Unidad Técnica y de Programación Económica  
Jorge Humberto Calderón Ramírez  
Coordinador Centros Regionales Estudios Económicos

**DANE**  
Carmen Elena Mercado Díaz  
Directora Técnica del SNIE  
Orlando Alfonso López Pérez  
Coordinador General del ICER

o o o o o

COMITÉ DIRECTIVO REGIONAL

Diego Restrepo Alvarez  
Gerente Banco de la República Sucursal Cúcuta  
Jorge Fernando Reyes Peña  
Director Regional Centro-Oriental DANE

o o o o o

COMITÉ EDITORIAL REGIONAL

**Banco de la República**

Amilcar Mojica Pimiento  
Mery E. Aponte Mariño

**DANE**

Rodrigo Jiménez Pájaro  
Jorge Alfonso Marles Parodi

**Cámara de Comercio**

Pedro Sayago Rojas  
Andrea Robayo Vanegas

**SENA**

Luis Quiroga Corzo  
Magliore Sepúlveda Peñaloza

**DIAN**

Edgar Homero Alvarado Escalante  
Gonzalo Gutiérrez Rojas

**Planeación Departamental**

Alejandro Canal Lindarte  
Blanca Borda Torres

Junio de 2001

EL INFORME DE COYUNTURA ECONOMICA REGIONAL, como documento de análisis de los principales fenómenos socioeconómicos de la provincia Colombiana, es un instrumento de gran utilidad para los diferentes estamentos económicos, los investigadores del país, los gremios y los usuarios de la información económica en general; facilita la comprensión de estos temas y permite a los administradores locales, el conocimiento oportuno y veraz de la información estadística territorial.

Para el Banco de la República y el DANE, reviste especial importancia presentar a la comunidad económica del país este documento, que ha de servir de apoyo para la planeación, la evaluación y la toma de decisiones a nivel territorial.

Concedores de la necesidad de información en esa materia, el Banco de la República y el DANE, celebraron un convenio de cooperación técnica en el marco del Sistema Nacional de Información Estadística –SNIE, con el fin de apoyar la producción de información económica coyuntural, en forma adecuada, normalizada, oportuna y confiable, y propiciar su difusión y consulta a través de los bancos de datos existentes en el territorio nacional de los diferentes medios de comunicación.

En el ámbito local, se han sumado al esfuerzo del Banco y el DANE en clara mancomunidad de intereses, entidades como la Cámara de Comercio, el SENA, la DIAN y la Oficina de Planeación Departamental, consolidándose así la capacidad de lograr el propósito múltiple que se persigue con la publicación.

## CONTENIDO

	INDICADORES ECONOMICOS NACIONALES TRIMESTRALES	3
1.	INDICADORES GENERALES	4
1.1	Precios. Índice de Precios al Consumidor	4
1.3	Empleo	8
1.4	Movimiento de Sociedades	12
1.5	Tasa de Cambio	20
2.	COMERCIO EXTERIOR	21
2.1	Exportaciones	21
2.2	Importaciones	25
3.	MONETARIOS Y FINANCIEROS	28
3.2	Financieros	28
4.	FISCALES	33
4.1	Ejecuciones Presupuestales	33
5.	SECTOR REAL	35
5.2	Ganadería	35
5.8	Construcción	37
5.8.1	Licencias	37
5.8.2	Índice de Costos de la Construcción de Vivienda	38
5.12	Transporte	41
5.12.1	Transporte Urbano de Pasajeros	41
5.15	Sectores Sociales	43
5.15.1	Recaudo de Aporte SENA – Regional Norte de Santander	43
5.15.2	Formación Profesional SENA – Regional Norte de Santander	44
5.15.3	Categorización de los Municipios	47

## INDICADORES ECONOMICOS TRIMESTRALES-NACIONALES

Indicadores Económicos	2000				2001
	I	II	III	IV	I
<b>Precios</b>					
IPC (Variación % anual)	9.73	9.68	9.2	8.75	7.81
IPC (Variación % corrida)	5.39	6.98	7.73	8.75	4.49
IPP (Variación % anual)	13.68	15.63	12.92	11.04	1.07
IPP (Variación % corrida)	4.69	7.62	10.18	11.04	6.09
<b>Tasas de Interés</b>					
Tasa de interés pasiva nominal (% efectivo anual)	11.2	11.7	12.5	13.1	13.3
Tasa de interés activa nominal Banco República (% efectivo anual) 1/	17.3	17.8	19.6	20.5	21.3
<b>Producción, Salarios y Empleo</b>					
Crecimiento del PIB (Variación acumulada corrida real %)	2.49	2.99	3.05	2.80	1.75 (pr)
Índice de Producción Real de la Industria Manufacturera					
Total nacional con trilla de café (Variación acumulada corrida real %)	6.49	8.19	10.10	9.62	4.56
Total nacional sin trilla de café (Variación acumulada corrida real %)	9.06	10.52	11.61	10.57	3.11
Índice de Salarios Real de la Industria Manufacturera					
Total nacional con trilla de café (Variación acumulada corrida real %)	5.41	4.09	3.97	3.87	1.40
Total nacional sin trilla de café (Variación acumulada corrida real %)	5.40	4.10	3.99	3.88	1.40
Tasa de empleo siete áreas metropolitanas (%) 2/	50.94	50.76	51.54	51.89	51.95
Tasa de desempleo siete áreas metropolitanas (%) 2/	20.29	20.43	20.52	19.69	19.65
<b>Agregados Monetarios y Crediticios</b>					
Base monetaria (Variación % anual)	3.5	16.2	5.0	10.0	23.60
M3 más bonos (Variación % anual)	2.8	1.6	3.3	2.7	3.80
Cartera neta en moneda legal (Variación % anual)	-4.4	-6.5	-7.6	-7.5	-3.70
Cartera neta en moneda extranjera (Variación % anual)	-26.4	-26.3	-28.6	-20.0	-17.40
Índice de la Bolsa de Bogotá	958.53	762.81	749.24	712.77	807.76
<b>Sector Externo</b>					
<b>Balanza de Pagos</b>					
Cuenta corriente (US\$ millones)	-60.7	-77.8	17.7	-11.6	n.d.
Cuenta corriente (% del PIB) 3/	-0.3	-0.4	0.1	-0.1	n.d.
Cuenta de capital y financiera (US\$ millones)	115.7	55.4	95.3	650.5	n.d.
Cuenta de capital y financiera (% del PIB) 3/	0.5	0.3	0.5	3.2	n.d.
<b>Comercio Exterior de bienes y servicios</b>					
Exportaciones de bienes y servicios (US\$ millones)	3,698.8	3,782.1	4,046.7	4,080.4	n.d.
Exportaciones de bienes y servicios (Variación % anual)	25.6	13.1	10.4	4.1	n.d.
Importaciones de bienes y servicios (US\$ millones)	3,427.0	3,535.5	3,593.9	3,744.9	n.d.
Importaciones de bienes y servicios (Variación % anual)	8.9	9.7	9.8	1.0	n.d.
<b>Tasa de Cambio</b>					
Nominal (Promedio mensual \$ por dólar)	1,956.25	2,120.17	2,213.76	2,186.21	2,278.78
Devaluación nominal (% anual)	27.26	23.50	9.67	18.97	18.40
Real (1994=100 promedio)	110.23	118.44	120.76	119.70	119.72
Devaluación real (% anual)	13.20	11.65	0.51	7.98	8.61
<b>Finanzas Públicas 4/</b>					
Ingresos Gobierno Nacional Central (% del PIB)	15.3	13.6	14.4	10.7	n.d.
Pagos Gobierno Nacional Central (% del PIB)	18.9	19.2	17.3	25.9	n.d.
Déficit(-)/Superávit(+) del Gobierno Nacional Central (% del PIB)	-3.6	-5.6	-2.8	-15.3	n.d.
Ingresos del sector público no financiero (% del PIB)	35.5	33.2	32.7	n.d.	n.d.
Pagos del sector público no financiero (% del PIB)	34.7	36.1	34.1	n.d.	n.d.
Déficit(-)/Superávit(+) del sector público no financiero (% del PIB)	0.7	-2.9	-1.3	n.d.	n.d.
Saldo de la deuda del Gobierno Nacional (% del PIB)	28.5	32.5	34.9	37.3	n.d.

(pr) Preliminar.

1/ Calculado como el promedio ponderado por monto de las tasas de crédito de: consumo, preferencial, ordinario y tesorería. Se estableció como la quinta parte de su desembolso diario.

2/ En el año 2000 el DANE realizó un proceso de revisión y actualización de la metodología de la Encuesta Nacional de Hogares (ENH), llamada ahora Encuesta Continua de Hogares (ECH), que incorpora los nuevos conceptos para la medición de las variables de ocupados y desocupados entre otros. A partir de enero de 2001 en la ECH los datos de población (ocupada, desocupada e inactiva) se obtienen de las proyecciones demográficas de la Población en Edad de Trabajar (PET), estimados con base en los resultados del censo de 1993, en lugar de las proyecciones en la Población Total (PT). Por lo anterior, a partir de la misma fecha las cifras no son comparables, y los datos correspondientes para las cuatro y las siete áreas metropolitanas son calculados por el Banco de la República.

3/ Calculado con PIB trimestral en millones de pesos corrientes, fuente DANE.

4/ Las cifras del SPNF son netas de transferencias. Los flujos están calculados con el PIB trimestral y los saldos de deuda con el PIB anual.

FUENTE: Banco de la República, DANE, Ministerio de Hacienda, CONFIS- Dirección General de Crédito Público, Superintendencia Bancaria, Bolsa de Bogotá.

## 1. INDICADORES GENERALES

### 1.1. Precios

#### Índice de Precios al Consumidor

**Índice de precios al consumidor**  
**Índice y variación mensual, año corrido y doce meses**  
**Total nacional y Cúcuta - Primer trimestre 2000 - 2001**

Base: diciembre 1998=100

Período	Nacional				Cúcuta			
	Índice	Variación %			Índice	Variación %		
		Mensual	Año Corrido	12 Meses		Mensual	Año Corrido	12 Meses
2000								
Enero	110.64	1.29	1.29	8.25	111.38	1.29	1.29	9.71
Febrero	113.19	2.30	3.62	8.89	115.02	3.27	4.60	11.22
Marzo	115.12	1.71	5.39	9.73	116.56	1.34	6.00	11.68
2001								
Enero	120.04	1.05	1.05	8.49	122.96	1.17	1.17	10.40
Febrero	122.31	1.89	2.96	8.06	125.68	2.21	3.41	9.27
Marzo	124.12	1.48	4.49	7.81	127.63	1.56	5.02	9.50

Fuente: Dane

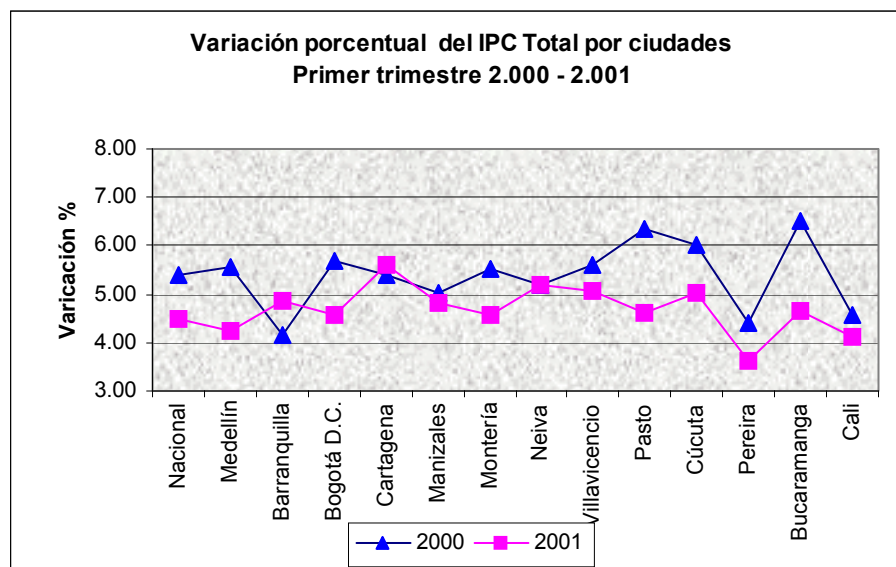

Fuente: Dane

La inflación, medida como la variación del Índice de Precios al Consumidor (IPC), en el primer trimestre del año 2001 fue de 5.02%, inferior en 0.98 puntos porcentuales comparada con la registrada en el primer trimestre de 2000 (6.00%). Si se observa la inflación a nivel nacional, esta fue inferior en 0.90 puntos ya que para igual período de 2000 se ubicó en 5.39%, mientras que para el primer trimestre de 2001 fue de 4.49%.

En términos generales, el comportamiento de la inflación en Cúcuta durante el primer trimestre del año 2001, muestra nuevamente a febrero como el mes más significativo en su variación (2.21%), pero por debajo de lo arrojado en el mismo mes de 2000 que estuvo en 3.27%.

De enero a marzo la inflación en Cúcuta es el producto del comportamiento de las variaciones que presentan los ocho grupos que conforman la canasta familiar, principalmente, Alimentos (7.69%), Educación (8.13%) y Transporte y comunicaciones (5.68%). Esta situación inflacionaria para Cúcuta, también es explicada por las variaciones que presentaron los subgrupos en su contribución, como son los siguientes:

Subgrupo	Variación %		
	Enero	Febrero	Marzo
Combustible y servicios públicos		5.61	3.76
Instrucción y enseñanza		6.97	
Transporte público			7.71
Servicios profesionales	1.12	2.75	2.05
Bebida alcohólica, tabaco y cigarrillos	1.88	2.08	2.57
Frutas	6.98	4.37	2.85
Tubérculos y plátanos	14.00		
Hortalizas y legumbres	1.93	2.96	

Fuente: Dane

**Variación Porcentual del IPC por grupos  
Cucuta y Total Nacional  
Primer Trimestre 2001**

GRUPOS	VARIACION (%)	
	CUCUTA	NACIONAL
Alimentos	7.69	7.09
Vivienda	3.13	1.58
Vestuario	1.18	0.68
Salud	4.45	4.97
Educación	8.13	6.32
Esparcimiento	3.98	4.18
Transporte y Comunicaciones	5.68	5.64
Gastos varios	3.16	4.76

Fuente: DANE

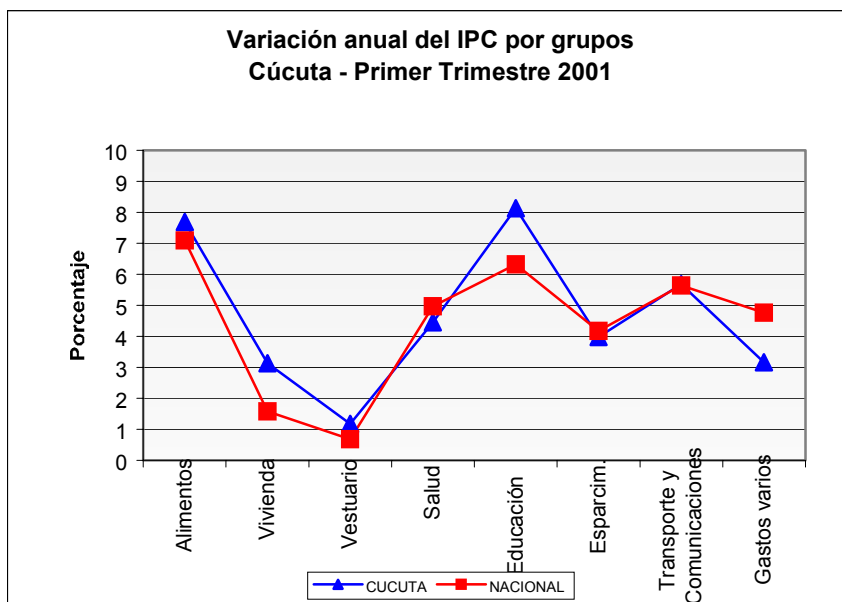

Fuente: DANE

Durante este trimestre, existieron factores que presionaron la inflación como el alza en el precio de los combustibles consecuencia del repunte del precio internacional del petróleo, el desmonte de subsidios de los servicios

públicos, el alza en matrículas y pensiones que se producen a principio de año en la educación y el alza en transporte urbano (bus y taxi), como también alzas en algunos productos de origen agropecuario como la papa y bienes del sector pecuario como la carne.

Para el caso de la carne es importante destacar que se debe, en primer lugar, a los ajustes importantes en el precio del ganado y en segundo lugar, por las mayores exportaciones de este alimento a Venezuela, situación que ha generado importantes alzas de precios de la carne en Cúcuta y Bucaramanga.

Otra variación importante durante el primer trimestre se dio en el grupo salud como consecuencia de los reajustes en el precio de las medicinas, servicios profesionales en salud y otras relacionadas.

Referente a los gastos básicos por artículos que registraron mayor variación acumulada según su contribución, fueron: papa (73.0%), tomate (59.4%), gas (15.7%), taxi (20.0%) y otros tubérculos (56.9%).

A nivel de ciudades, durante el primer trimestre de 2001 las que presentaron mayor variación acumulada son en su orden: Cartagena (5.62%), Neiva (5.21%), Villavicencio (5.07%), Cúcuta (5.02%) y Barranquilla (4.85%). Las ciudades que acumularon una menor tasa trimestral de inflación a marzo fueron: Pereira (3.63%), Cali (4.11%) y Medellín (1.50%).

### 1.3 Empleo

**Población total urbana en edad de trabajar y demás indicadores del mercado laboral,  
por intervalos semestrales Junio - Diciembre 1998 - 2000, Primer Trimestre 2000-2001  
Cúcuta - Área Metropolitana**

CONCEPTO	E. N. H.						E.C.H.	
	1998		1999		2000		2000	2001
	Junio	Diciembre	Junio	Diciembre	Junio	Diciembre	Enero-Marzo	Enero-Marzo
Población en Edad de Trabajar %	73.4	73.1	73.7	72.9	73.6	73.6	72.1	72.3
Tasa Global de Participación	59.3	61.4	59.5	63.3	63.8	65.2	62.7	63.3
Tasa de Ocupación	51.1	51.9	48.3	54.1	51.1	53.7	52.3	51.1
Tasa de Desempleo	13.7	15.4	18.7	14.4	19.9	17.6	16.6	19.3
Población Total	715,746	716,723	736,869	751,415	762,373	772,000	759,000	780,000
Población en Edad de Trabajar	525,142	524,136	543,294	547,406	561,088	568,000	547,000	564,000
Población Económicamente Activa	311,244	321,634	323,151	346,289	358,188	370,000	343,000	357,000
Ocupados	268,488	272,168	220,143	296,285	286,907	305,000	286,000	288,000
Desocupados	42,756	49,466	60,494	50,004	71,281	65,000	57,000	69,000
Inactivos	213,898	202,502	262,657	201,117	202,900	198,000	204,000	207,000

E.N.H.: Encuesta Nacional de Hogares

E.C.H.: Encuesta Continua de Hogares

FUENTE: Dane

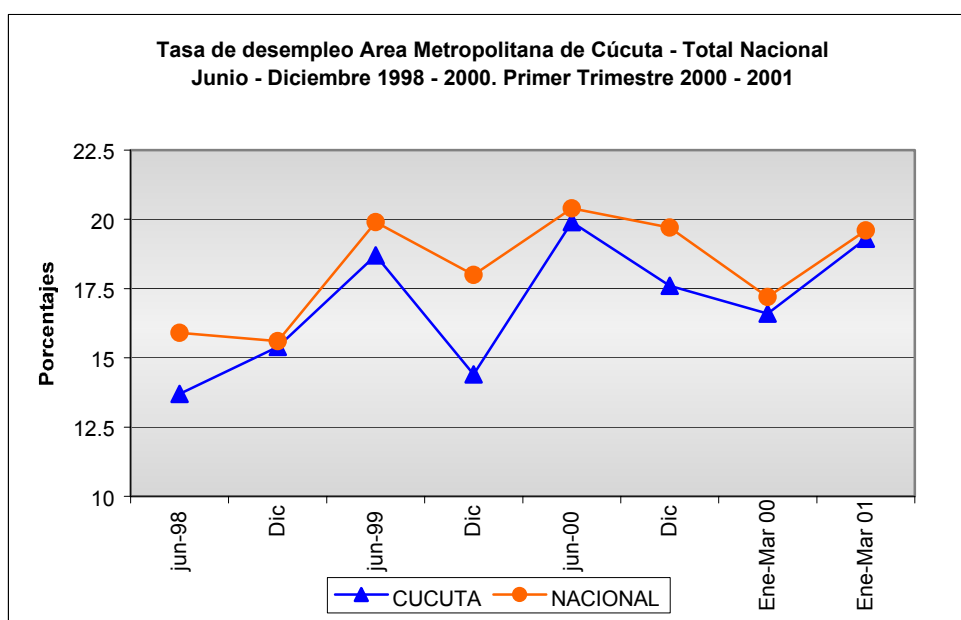

Fuente: DANE



Las cifras sobre indicadores del mercado laboral, a partir del año 2001, se presentarán en forma trimestral. Esta información se obtendrá a través de la Encuesta Continua de Hogares cuyo objetivo básico es conocer el tamaño y estructura de la FUERZA DE TRABAJO de la población del país, y particularmente del área metropolitana de Cúcuta, como población total, población en edad de trabajar, población económicamente activa (ocupados y desocupados) e inactivos, como también las tasas de ocupación y de desempleo.

La metodología de la muestra no cambió con respecto a la metodología de la encuesta tradicional (para Cúcuta se realizaba en forma semestral); la diferencia radica en la distribución de la muestra en los meses del trimestre y en semanas dentro del mes.

La Encuesta Continua de Hogares, además permite obtener información sobre empleo urbano y rural con periodicidad mensual, trimestre y semestral dependiendo de la cobertura.

El universo de estudio está constituido por la población civil no institucional, residente en las siguientes trece ciudades con sus áreas metropolitanas:

- Bogotá D.C.
- Medellín – Valle del Aburrá
- Cali – Yumbo
- Barranquilla – Soledad
- Bucaramanga – Floridablanca – Girón – Piedecuesta
- Manizales – Villamaría
- Pasto

- Pereira – Dosquebradas – La Virginia
- Ibagué
- Cúcuta - Villa del Rosario – Los Patios – El Zulia
- Villavicencio
- Montería
- Cartagena.

De acuerdo con esta nueva distribución muestral, para el área metropolitana de Cúcuta la tasa de desempleo en marzo de 2001 se ubicó en 19.3%, mientras que para marzo de 2000 fue de 16.6%, es decir, presentó un incremento de 2.7 puntos porcentuales.

Esta última tasa de desempleo comparada con la arrojada por el total de las trece ciudades está por debajo en 0.3 puntos, lo que significa que para este conjunto es del 19.6%.

Ibagué (22.3%) y Manizales (21.0%) registraron en el trimestre enero – marzo de 2001 las tasas de desempleo más altas entre las trece áreas metropolitanas, mientras que las más bajas fueron Barranquilla (12.9%) y Cartagena (17.6%).

La tasa de ocupación que para marzo de 2000 era de 52.3%, pasa a ser de 51.1% en marzo de 2001, disminuyendo en 1.2 puntos porcentuales; en cifras absolutas los desocupados aumentan en 12.000, reflejo del comportamiento mencionado.

Este comportamiento en Cúcuta es el resultado de un incremento significativo en la oferta laboral, tal como lo hace notar el comportamiento

de la tasa global de participación y en incremento de la población económicamente activa, bastante considerable si se tiene en cuenta que la población en edad de trabajar solo se incrementó en 0.2 puntos porcentuales entre marzo de 2000 y 2001.

**SENA Regional Norte de Santander. Desequilibrios de la oferta y demanda de las principales ocupaciones. Período enero-marzo 2001**

Ocupación	Inscritos	Vacantes	Excesos ó Déficits	Colocados
Vendedores de mostrador	426	39	387	47
Otras ocupaciones elementales de los servicios	315	8	307	23
Asistentes administrativos en general	121	8	113	2
Secretarías	141	54	87	22
Porteros vigilantes y afines	80	10	70	2
Auxiliares de oficina	51	8	43	1
Impulsadores y demostradores	46	12	34	3
Carteros y mensajeros	47	18	29	5
Auxiliares de Enfermería	31	4	27	0
Aseadores en general	28	1	27	1
Representante de Ventas	38	158	-120	44
Auxiliar de Contabilidad	40	83	-43	16
Tecnólogos y técnicos en Ingeniería Mecánica	0	28	-28	3
Bachiller temporal	2	30	-28	7
Gerentes, ventas, mercadeo y publicidad	1	20	-19	0
Vendedores ventas técnicas	21	33	-12	2
Chef y cocineros	0	12	-12	5
Panaderos	3	11	-8	1
Auxiliares de crédito y cartera	0	7	-7	1
Artisanos	5	12	-7	3

Fuente: Centro de Información y Empleo del SENA Regional Norte de Santander

El cuadro muestra los desequilibrios oferta/demanda laboral en el periodo enero-marzo 2001 en las 10 ocupaciones que mostraron un mayor número de excesos y de déficits.

Llama la atención tres ocupaciones en las que existiendo vacantes no hubo un solo inscrito en el periodo y también las oportunidades para bachilleres que constituyen grupos vulnerables por sus dificultades de inserción laboral.

## 1.4 Movimiento de Sociedades

### Sociedades Constituidas - Cúcuta Primer Trimestre 2000 - 2001

(Miles de pesos)

Actividad Económica (CIU)	2000		2001		Variación (%)	
	No.	Capital 1/	No.	Capital 1/	No.	Capital 1/
<b>Total</b>	<b>136</b>	<b>1,419,618</b>	<b>137</b>	<b>1,910,582</b>	<b>0.74</b>	<b>34.58</b>
A-. Agricultura, ganadería, caza y silvicultura	3	12,235	8	62,495	166.67	410.79
B-. Pesca	0	0	0	0	0.00	0.00
C-. Explotación de Minas y canteras	0	0	0	0	0.00	0.00
D-. Industria Manufacturera	14	75,730	8	78,100	-42.86	3.13
E-. Suministro de electricidad, gas y agua	3	9,400	0	0	-100.00	-100.00
F-. Construcción	10	110,000	13	331,700	30.00	201.55
G-. Comercio al por mayor y al por menor	50	976,220	63	1,232,736	26.00	26.28
H-. Hoteles y Restaurantes	0	0	1	1,500	*	*
I-. Transporte, almacenamiento y comunic.	8	79,500	10	61,016	25.00	-23.25
J-. Intermediación financiera	2	83,450	1	1,000	-50.00	-98.80
K-. Actividades Inmobiliarias, empresariales	32	17,483	23	85,899	-28.13	391.33
L-. Administración pública y defensa, seguridad social	2	30,500	0	0	-100.00	-100.00
M-. Educación	7	6,650	1	5,000	-85.71	-24.81
N-. Servicios sociales y de salud	2	8,450	6	37,136	200.00	339.48
O-. Otras actividades de servicio comunitario	3	10,000	3	14,000	0.00	40.00
P-. Hogares privados con servicio doméstico	0	0	0	0	0.00	0.00
Q-. Organizaciones y órganos extraterritoriales	0	0	0	0	0.00	0.00

Fuente: Cámara de Comercio de Cúcuta

1/ Corresponde al capital autorizado

\*/ Indeterminado

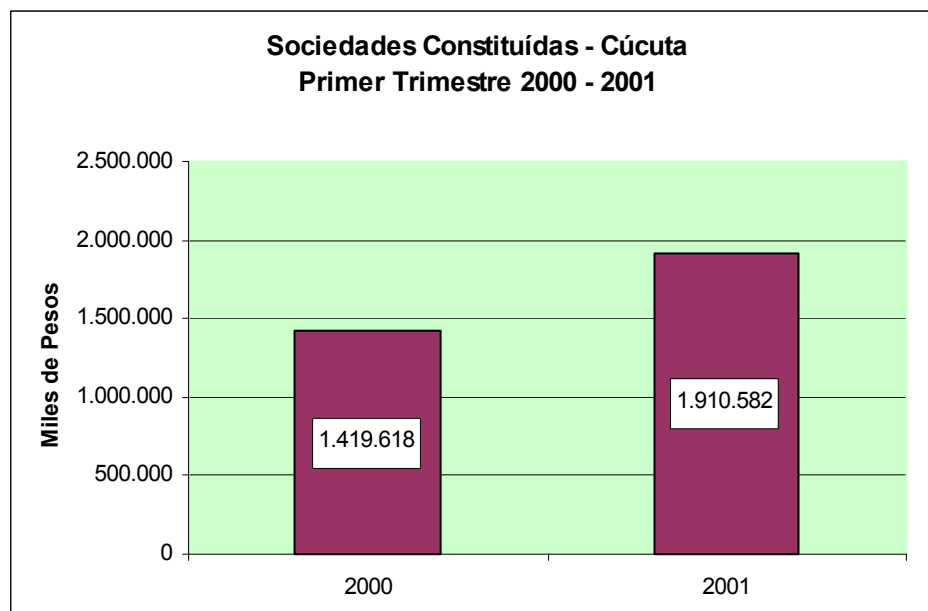

Fuente: Cámara de Comercio de Cúcuta

**Sociedades Reformadas - Cúcuta**  
**Primer Trimestre 2000 - 2001**  
(Miles de pesos)

Actividad Económica (CIU)	2000		2001		Variación (%)	
	No.	Capital 1/	No.	Capital 1/	No.	Capital 1/
<b>Total</b>	<b>15</b>	<b>1,757,660</b>	<b>28</b>	<b>2,404,687</b>	<b>86.67</b>	<b>36.81</b>
A-. Agricultura, ganadería, caza y silvicultura	1	1,208,600	2	1,500,000	100.00	24.11
B-. Pesca	0	0	0	0	0.00	0.00
C-. Explotación de Minas y canteras	0	0	0	0	0.00	0.00
D-. Industria Manufacturera	1	31,900	1	25,000	0.00	-21.63
E-. Suministro de electricidad, gas y agua	0	0	0	0	0.00	0.00
F-. Construcción	0	0	1	5,000	*	*
G-. Comercio al por mayor y al por menor	4	232,917	10	428,495	150.00	83.97
H-. Hoteles y Restaurantes	0	0	0	0	0.00	0.00
I-. Transporte, almacenamiento y comunic.	3	65,300	3	100,599	0.00	54.06
J-. Intermediación financiera	0	0	1	20,000	*	*
K-. Actividades Inmobiliarias, empresariales	3	112,803	7	208,193	133.33	84.56
L-. Administración pública y defensa, seguridad social	0	0	0	0	0.00	0.00
M-. Educación	1	740	1	19,700	0.00	2,562.16
N-. Servicios sociales y de salud	0	0	2	97,700	*	*
O-. Otras actividades de servicio comunitario	2	105,400	0	0	-100.00	-100.00
P-. Hogares privados con servicio doméstico	0	0	0	0	0.00	0.00
Q-. Organizaciones y órganos extraterritoriales	0	0	0	0	0.00	0.00

Fuente: Cámara de Comercio de Cúcuta

1/ Corresponde al capital autorizado

\*/ Indeterminado

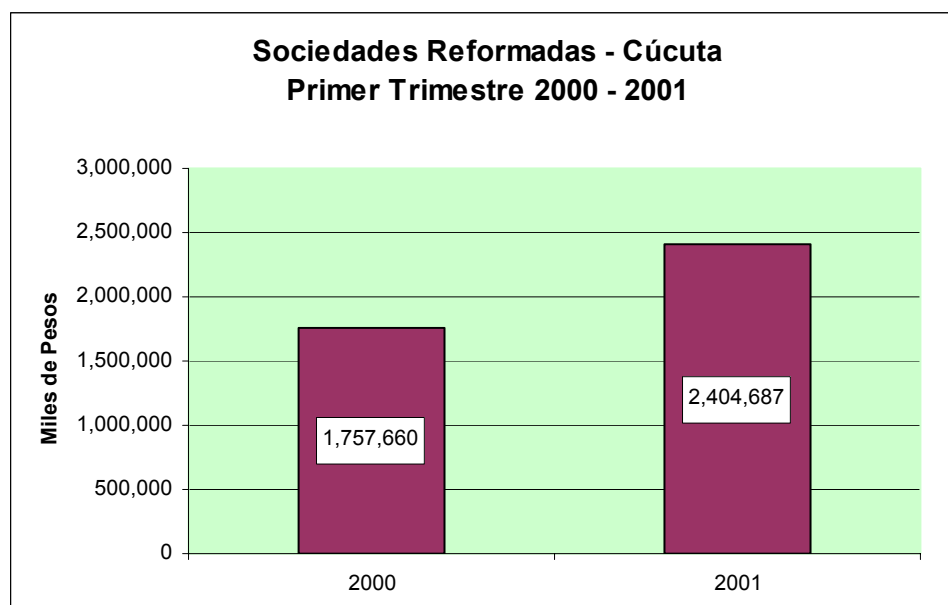

Fuente: Cámara de Comercio de Cúcuta

**Sociedades Disueltas - Cúcuta**  
**Primer Trimestre 2000 - 2001**  
(Miles de pesos)

Actividad Económica (CIIU)	2000		2001		Variación (%)	
	No.	Capital 1/	No.	Capital 1/	No.	Capital 1/
<b>Total</b>	<b>62</b>	<b>1,837,067</b>	<b>45</b>	<b>1,556,513</b>	<b>-27.42</b>	<b>-15.27</b>
A-. Agricultura, ganadería, caza y silvicultura	2	12,000	0	0	-100.00	-100.00
B-. Pesca	0	0	0	0	0.00	0.00
C-. Explotación de Minas y canteras	2	5,150	1	5,000	-50.00	-2.91
D-. Industria Manufacturera	4	83,000	2	21,000	-50.00	-74.70
E-. Suministro de electricidad, gas y agua	0	0	0	0	0.00	0.00
F-. Construcción	6	104,000	9	141,300	50.00	35.87
G-. Comercio al por mayor y al por menor	22	705,437	13	41,800	-40.91	-94.07
H-. Hoteles y Restaurantes	1	3,000	0	0	-100.00	-100.00
I-. Transporte, almacenamiento y comunic.	2	20,500	2	52,763	0.00	157.38
J-. Intermediación financiera	4	55,460	4	1,107,500	0.00	1,896.93
K-. Actividades Inmobiliarias, empresariales	14	35,800	8	101,800	-42.86	184.36
L-. Administración pública y defensa, seguridad social	0	0	0	0	0.00	0.00
M-. Educación	0	0	2	6,150	*	*
N-. Servicios sociales y de salud	2	5,720	3	78,000	50.00	1,263.64
O-. Otras actividades de servicio comunitario	3	807,000	1	1,200	-66.67	-99.85
P-. Hogares privados con servicio doméstico	0	0	0	0	0.00	0.00
Q-. Organizaciones y órganos extraterritoriales	0	0	0	0	0.00	0.00

Fuente: Cámara de Comercio de Cúcuta

1/ Corresponde al capital autorizado

\*/ Indeterminado

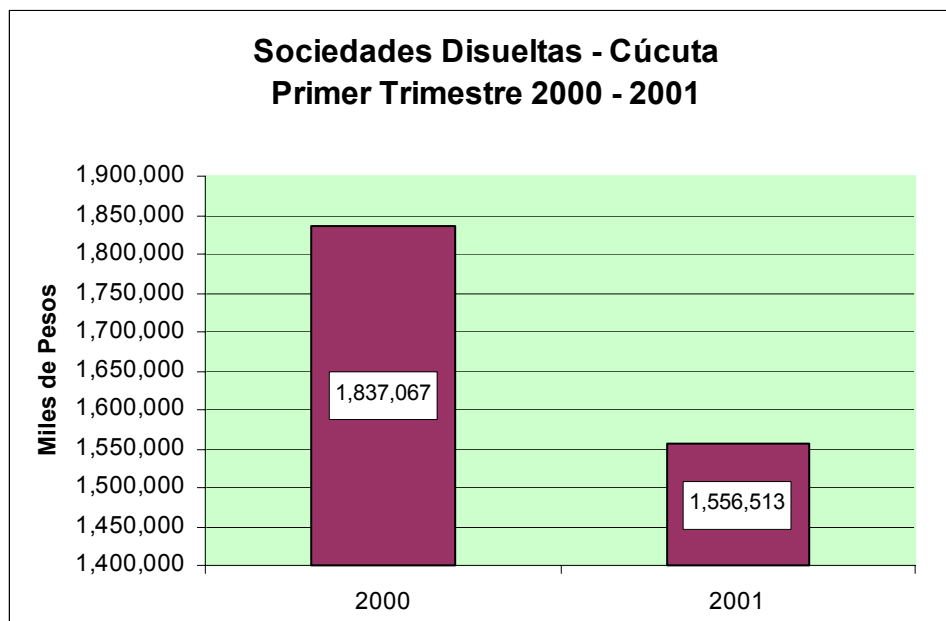

Fuente: Cámara de Comercio de Cúcuta

**Inversión Neta de Sociedades - Cúcuta**  
**Primer Trimestre 2000 - 2001**  
(Miles de pesos)

Actividad Económica (CIU)	2000		2001		Variación (%)	
	No.	Capital 1/	No.	Capital 1/	No.	Capital 1/
<b>Total</b>	<b>89</b>	<b>1,340,211</b>	<b>120</b>	<b>2,758,756</b>	<b>34.83</b>	<b>105.84</b>
A-. Agricultura, ganadería, caza y silvicultura	2	1,208,835	10	1,562,495	400.00	29.26
B-. Pesca	0	0	0	0	0.00	0.00
C-. Explotación de Minas y canteras	-2	-5,150	-1	-5,000	-50.00	-2.91
D-. Industria Manufacturera	11	24,630	7	82,100	-36.36	233.33
E-. Suministro de electricidad, gas y agua	3	9,400	0	0	-100.00	-100.00
F-. Construcción	4	6,000	5	195,400	25.00	3,156.67
G-. Comercio al por mayor y al por menor	32	503,700	60	1,619,431	87.50	221.51
H-. Hoteles y Restaurantes	-1	-3,000	1	1,500	-200.00	-150.00
I-. Transporte, almacenamiento y comunic.	9	124,300	11	108,852	22.22	-12.43
J-. Intermediación financiera	-2	27,990	-2	-1,086,500	0.00	-3,981.74
K-. Actividades Inmobiliarias, empresariales	21	94,486	22	192,292	4.76	103.51
L-. Administración pública y defensa, seguridad social	2	30,500	0	0	-100.00	-100.00
M-. Educación	8	7,390	0	18,550	-100.00	151.01
N-. Servicios sociales y de salud	0	2,730	5	56,836	*	1,981.90
O-. Otras actividades de servicio comunitario	2	-691,600	2	12,800	0.00	-101.85
P-. Hogares privados con servicio doméstico	0	0	0	0	0.00	0.00
Q-. Organizaciones y órganos extraterritoriales	0	0	0	0	0.00	0.00

Fuente: Cámara de Comercio de Cúcuta

1/ Corresponde al capital autorizado

\*/ Indeterminado

Inversión Neta: Constituidas+Reformadas-Disueltas

**Inversión Neta Empresarial de Cúcuta**  
**Total Activos**  
**Primer Trimestre 2000 - 2001**  
(Miles de Pesos)

Actividad económica (CIU)	2000		2001		Variación (%)	
	No.	Capital 1/	No.	Capital 1/	No.	Capital 1/
<b>Total</b>	<b>1,613</b>	<b>538,592,266</b>	<b>3,857</b>	<b>674,265,909</b>	<b>139.12</b>	<b>25.19</b>
Agricultura, Ganadería, caza y silvicultura	37	611,422	40	2,487,710	8.11	306.87
Pesca	1	9,000	3	15,000	200.00	66.67
Explotación de Minas y Canteras	22	2,537,192	28	4,199,624	27.27	65.52
Industria Manufacturera	508	61,675,972	586	55,817,568	15.35	-9.50
Suministro de Electricidad, Gas y Agua	15	113,182,721	15	135,507,532	0.00	19.72
Construcción	81	2,772,552	107	11,831,644	32.10	326.74
Comercio, reparación de vehículos, efectos personales y enseres domésticos	129	41,726,311	1,998	47,719,352	1,448.84	14.36
Hoteles y Restaurantes	121	2,403,129	190	2,861,727	57.02	19.08
Transporte, almacenamiento y Comunicaciones	115	7,720,777	157	11,691,231	36.52	51.43
Intermediación Financiera	200	276,832,324	261	358,864,260	30.50	29.63
Actividad Inmobiliarias, empresas y de alquiler	181	21,416,843	274	26,468,355	51.38	23.59
Administración pública y defensa; seguridad social de afiliación obligatoria	2	11,533	3	5,500	50.00	-52.31
Educación	25	36,040	22	134,030	-12.00	271.89
Servicios sociales y de salud	41	6,358,672	66	13,783,887	60.98	116.77
Otras actividades de servicios comunitarios, sociales y personales	136	1,299,206	107	2,878,489	-21.32	121.56
Hogares privados con servicio doméstico	0	0	0	0	0.00	0.00
Organización y órganos extraterritoriales	-1	-1,428	0	0	-100.00	-100.00

Fuente: Cámara de Comercio de Cúcuta

1/ Corresponde al capital autorizado

Inversión Neta: Matriculadas + Renovadas - Disueltas

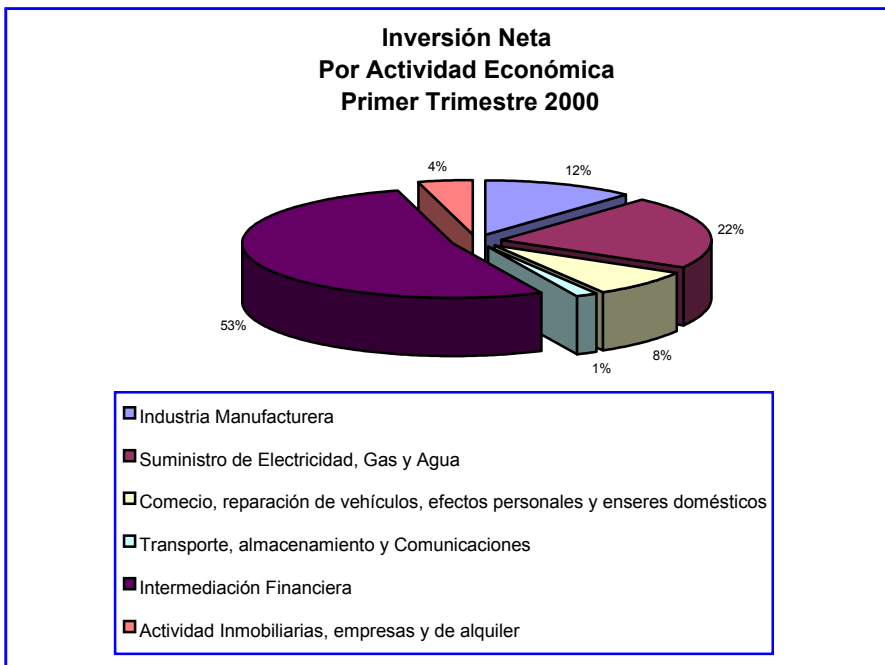

Fuente: Cámara de Comercio de Cúcuta

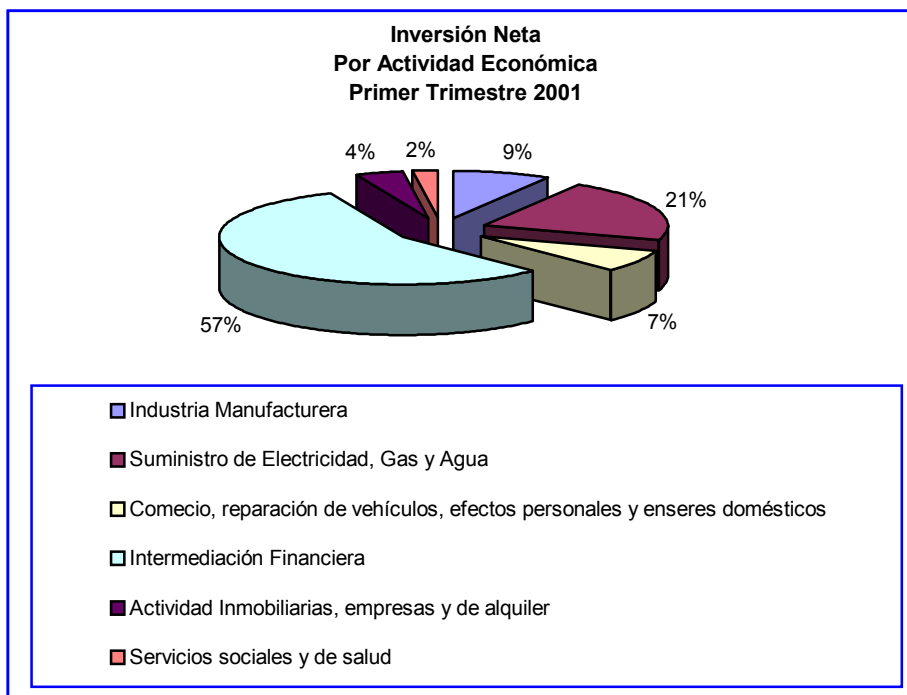

Fuente: Cámara de Comercio de Cúcuta



Para medir la inversión neta en cada una de las actividades económicas y establecer su importancia dentro del total de la economía , tomamos como dato para el análisis, los activos totales declarados por las empresas, así se compone la inversión neta: es decir, los activos declarados por las nuevas empresas, más los activos declarados por las empresas que renovaron su inscripción, menos las que cancelaron el registro mercantil.

Analizando el total de activos de la inversión neta en el Movimiento de Sociedades correspondiente al primer trimestre de 2001, se presenta un crecimiento del 105.84% con respecto al año anterior; en actividades como Agricultura, ganadería, caza y silvicultura, Industria manufacturera, Construcción, Comercio al mayor y al menor, Hoteles y Restaurantes, actividades inmobiliarias, Educación, Salud.

Así mismo se registró un decrecimiento en: Suministro de electricidad, gas y agua, Transporte, almacenamiento y comunicaciones, Intermediación financiera, Seguridad social, Servicio comunitario.

En referencia al número de sociedades, la misma aumentó en 31 empresas en el año 2001, lo que corresponde a un 34.83%.

En cuanto al Capital Total de la Inversión Neta Empresarial de Cúcuta en el primer trimestre del año 2001, demuestra un crecimiento de 25.2% con respecto al año anterior. La cantidad de empresas vigentes en este período del año aumentaron en 2.244 empresas con respecto al año anterior. Algunos de los sectores que más influyeron en este incremento son: Agricultura, ganadería, caza y silvicultura, construcción, educación, salud, suministro de electricidad, gas y agua, entre otros; así mismo se presentó un

decrecimiento en sectores como: Industria manufacturera, Hoteles y Restaurantes.

### Cúcuta. Movimiento del Registro Mercantil Primer Trimestre 2000 - 2001

Años	Matrículas		Renovaciones		Cancelaciones		Total 1/	
	2000	2001	2000	2001	2000	2001	2000	2001
<b>Total</b>	<b>1,094</b>	<b>1,078</b>	<b>2,335</b>	<b>3,042</b>	<b>681</b>	<b>500</b>	<b>2,748</b>	<b>3,620</b>
Personas Naturales	946	935	1,874	2,431	613	455	2,207	2,911
Empresas Unipersonales	38	29	22	32	5	3	55	58
Sociedades Anónimas	4	3	70	121	4	3	70	121
Sociedades Limitadas	77	84	348	408	52	23	373	469
Sociedades Colectivas	0	0	0	0	0	0	0	0
Sociedades Comandita Simple	0	0	6	4	0	0	6	4
Sociedades Comandita Acciones	0	0	0	0	0	0	0	0
Sociedad Extranjera	0	0	0	1	0	0	0	1
Sociedades de Hecho	12	6	7	10	6	13	13	3
Sociedades Civiles	0	0	1	2	0	1	1	1
Empresa Asociativa de Trabajo	17	21	7	33	1	2	23	52
<b>Establecimientos de Comercio</b>	<b>1,150</b>	<b>1,125</b>	<b>2,725</b>	<b>3,397</b>	<b>813</b>	<b>589</b>	<b>3,062</b>	<b>3,933</b>

Fuente: Cámara de Comercio de Cúcuta

En Establecimientos de Comercio se incluye, principales, sucursales y agencias

1/ Matrículas+renovaciones-cancelaciones

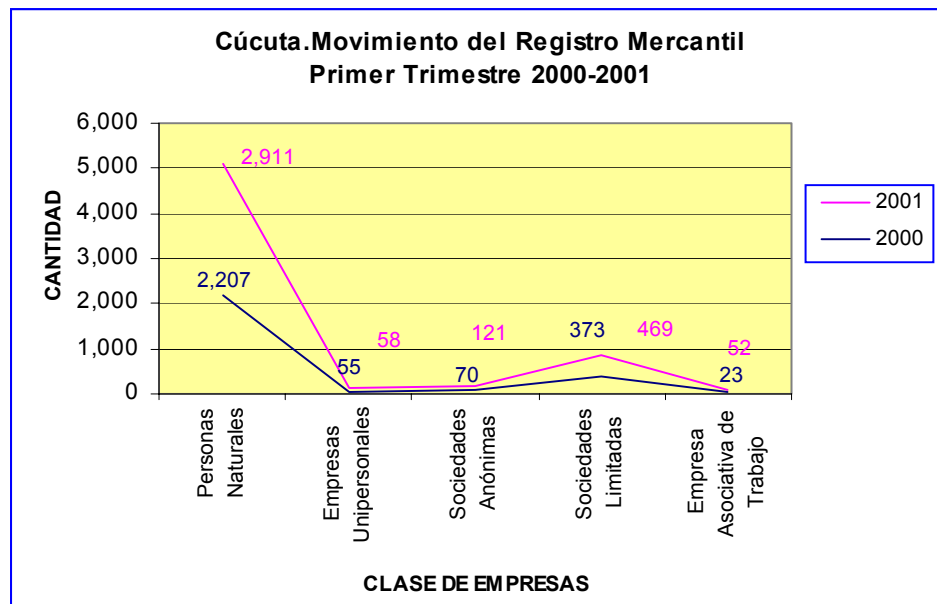

Fuente: Cámara de Comercio de Cúcuta

El consolidado del movimiento de matrícula mercantil en la jurisdicción de la Cámara de Comercio de Cúcuta, es decir que a las matrículas de nuevas empresas le sumamos las renovaciones – empresas que se habían matriculado o renovado su matrícula el año anterior – y les restamos las cancelaciones, nos demuestra un crecimiento en el Movimiento Total de Registro Mercantil **(1/)** de 872 empresas de un año a otro, es decir un 31.73% con relación al año 2000; teniendo en cuenta que las matrículas decrecieron en 1.47%, en cuanto a las renovaciones se incrementaron en 30.28% y con relación a las cancelaciones decreció en un 26.57% más que el año anterior.

Se demuestra que el número de matrículas decreció al igual que el número de cancelaciones, siendo diferente el comportamiento de las renovaciones, el cual presentó un crecimiento notorio para este período del año.

Las empresas que tienen mayor participación en el Registro Mercantil de la Cámara de Comercio en cuanto a la razón jurídica corresponden a las Personas Naturales y a las Sociedades Limitadas, seguidas de las empresas Unipersonales y empresas Asociativas de Trabajo.

## 1.5 Tasa de cambio

### Promedio de las tasas de cambio

Período	Cúcuta 1/ Pesos por Bolívar	Venezuela 2/ Bolívars por Dólar	Colombia 3/ Pesos por Dólar
2000			
Enero	2.78	652.38	1,923.58
Febrero	2.80	658.86	1,950.64
Marzo	2.77	666.31	1,956.25
Abril	2.76	672.38	1,986.77
Mayo	2.83	679.57	2,055.71
Junio	2.92	680.80	2,120.17
Julio	3.00	685.49	2,161.34
Agosto	2.96	688.94	2,187.38
Septiembre	2.95	690.11	2,213.76
Octubre	2.94	692.58	2,176.61
Noviembre	2.85	695.54	2,136.64
Diciembre	2.80	698.53	2,186.21
2001			
Enero	2.97	699.80	2,241.40
Febrero	2.94	702.90	2,243.42
Marzo	2.90	705.73	2,278.92

Período	Cúcuta 1/ Pesos por Bolívar	Venezuela 2/ Bolívars por Dólar	Colombia 3/ Pesos por Dólar
Variaciones Porcentuales Mensuales			
2000			
Enero	6.07	0.18	2.52
Febrero	-1.01	0.44	0.09
Marzo	-1.36	0.40	1.58
Variaciones Porcentuales Año Completo			
2000			
Enero	6.83	7.27	16.52
Febrero	5.00	6.68	15.01
Marzo	4.69	5.92	16.49

Fuente: Banco Central de Venezuela, Casas de Cambio, y Superbancaria  
 1/ Casas de Cambio - Promedio venta  
 2/ Tasa oficial y a partir del 22 de abril de 1996 corresponde al promedio de venta de la tasa referencial del BCV.  
 3/ Tasa representativa del mercado, promedio de días hábiles.

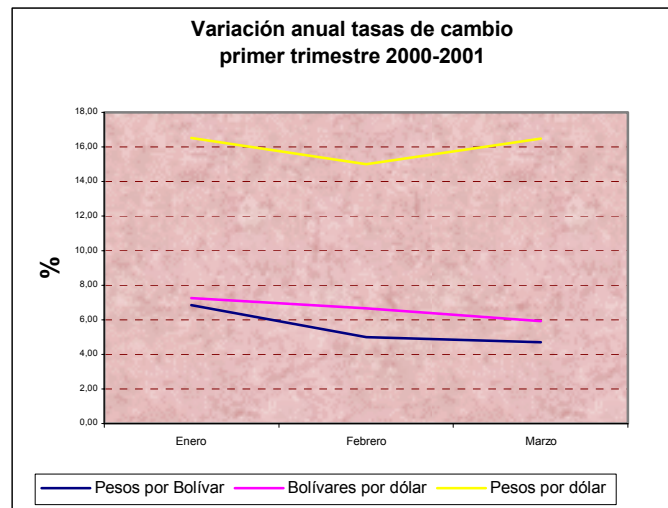

Las tasas de cambio que se operan en la zona de frontera mostraron diferentes comportamientos para el primer trimestre del año 2001, así: El peso colombiano frente al bolívar finalizó el mes de marzo con una variación trimestral de 3.57%; frente al dólar americano registró un aumento del 4.24%; finalmente, y para el mismo período la divisa venezolana alcanzó una devaluación de 1.03% frente al dólar.

## 2. COMERCIO EXTERIOR

### 2.1 Exportaciones

**Administración Local de Aduanas Cúcuta**  
**Exportaciones Primer Trimestre 2000 - 2001**  
 Vehículos Egresados

Mes	Vehículos Egresados			
	2000	2001	Variación Nominal	Variación %
TOTAL	8,904	9,980	1,076	12.08
Enero	2,553	2,704	151	5.91
Febrero	2,953	3,429	476	16.12
Marzo	3,398	3,847	449	13.21

Fuente : DIAN

División Servicio al Comercio Exterior

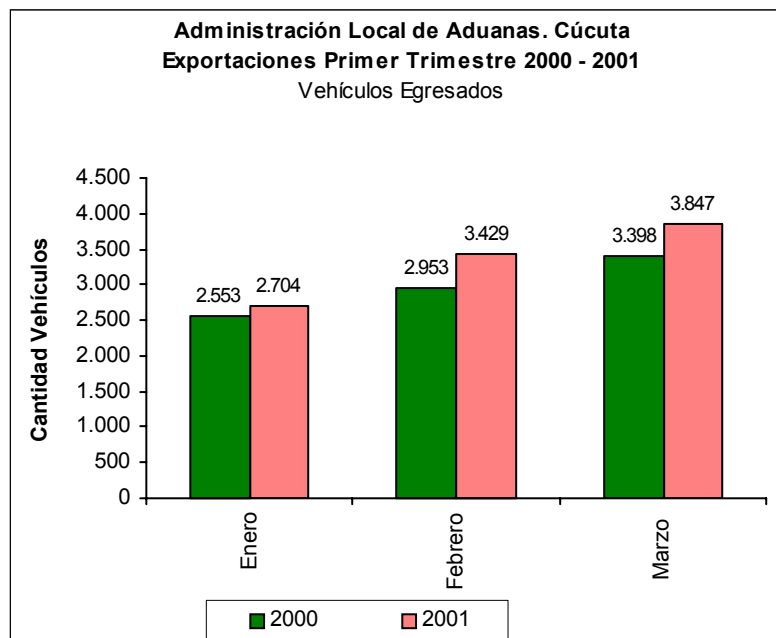

Fuente: DIAN

Durante el primer trimestre del año 2001 el intercambio comercial con Venezuela sigue presentando signos de crecimiento y es actualmente nuestro primer socio comercial después de los Estados Unidos, esto lo veremos reflejado en los indicadores de ingreso de mercancías de Importación y Exportación.

Del total de las exportaciones realizadas en el primer trimestre de 2001 el 91% se realizó por ocho administraciones con las siguientes participaciones: Cartagena con el 44.7%, Buenaventura el 10.6%, Bogotá 9.8%, Medellín 5.8%, Riohacha 5.7% , Cúcuta el 5.3%, Santa Marta 5% y Barranquilla 4.2%.

Se destaca la Administración de Cúcuta que ha presentado un incremento en las operaciones debido fundamentalmente a la rapidez en la ejecución de los trámites de dichas operaciones.

Teniendo en cuenta la cantidad de medios de transporte egresados con carga, se ha reflejado un aumento significativo durante el primer trimestre del presente año con respecto al mismo período del año inmediatamente anterior, registrándose para dicho período un incremento promedio del 12.08%.

**Administración Local de Aduanas Cúcuta**  
**Exportaciones Primer Trimestre 2000 - 2001**  
Miles de Dólares

Mes	Valor en dólares			
	2000	2001	Variación Nominal	Variación %
TOTAL	176,941	204,441	27,500	15.54
Enero	45,547	49,137	3,590	7.88
Febrero	57,340	77,612	20,272	35.35
Marzo	74,054	77,692	3,638	4.91

Fuente : DIAN

División Servicio al Comercio Exterior

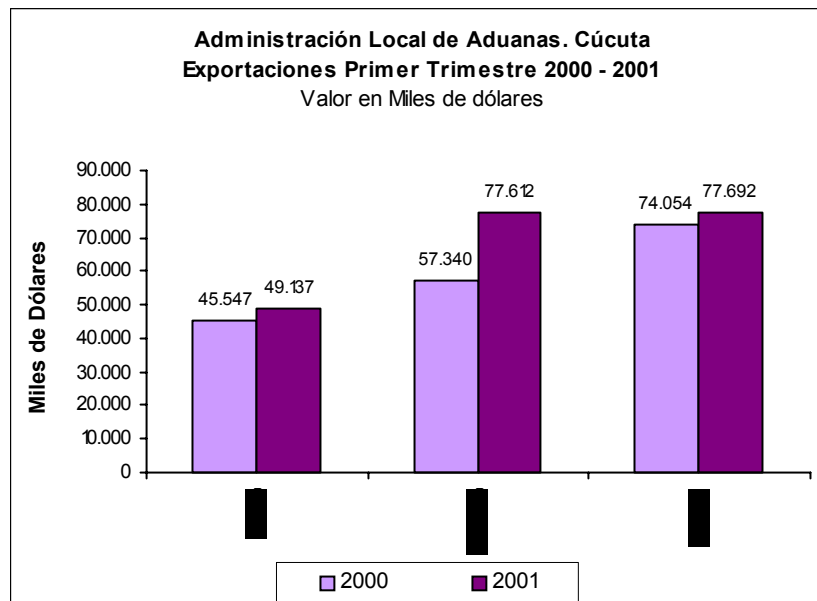

Fuente: DIAN

El monto de las exportaciones expresados en valores FOB, registraron un incremento promedio de 15,54%, siendo significativo el incremento del valor de las exportaciones en el mes de Febrero del año 2001 en relación con el mismo mes del año anterior , cuyo monto alcanzó una variación porcentual del 35,35%.

**Administración Local de Aduanas Cúcuta**  
**Exportaciones Primer Trimestre 2000 - 2001**

Miles de Toneladas

Mes	Peso Bruto			
	2000	2001	Variación Nominal	Variación %
T O T A L	113,555	124,314	10,759	9.47
Enero	32,493	34,367	1,874	5.77
Febrero	38,840	44,035	5,195	13.38
Marzo	42,222	45,912	3,690	8.74

Fuente : DIAN

División Servicio al Comercio Exterior

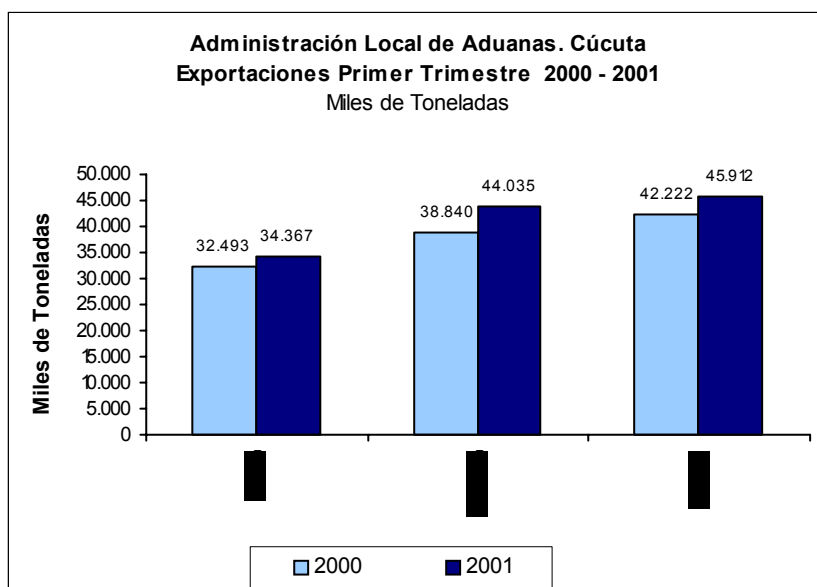

Fuente: DIAN

En relación al Peso Bruto de las Exportaciones, se ha registrado un incremento promedio del 9.47% del volumen total de las mismas, comparando los meses de enero a marzo del año 2001 en relación al mismo período del año 2000. En el mes de febrero se presentó el mayor incremento con un 13,38%.



## 2.2 Importaciones

**Administración Local de Aduanas.Cúcuta**  
**Importaciones Primer Trimestre 2000 - 2001**  
 Vehículos Ingresados

Mes	Vehículos Ingresados			
	2000	2001	Variación Nominal	Variación %
TOTAL	5,247	5,879	632.00	12.04
Enero	1,360	1,594	234.00	17.21
Febrero	1,936	2,373	437.00	22.57
Marzo	1,951	1,912	(39.00)	(2.00)

Fuente: DIAN

División Servicio al Comercio Exterior

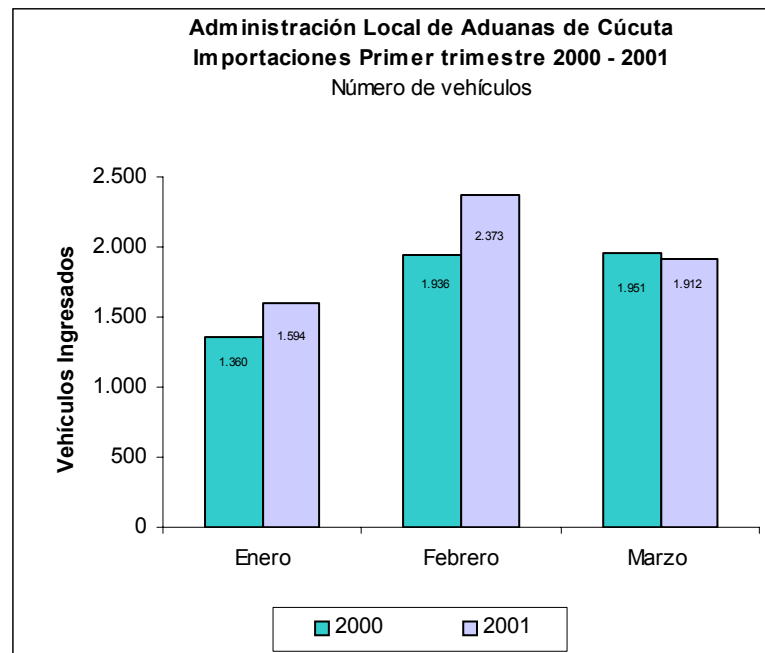

Fuente: DIAN

Durante el primer trimestre del año 2001 el 94% de las importaciones se realizó por 8 Administraciones con las siguientes participaciones, Bogotá 30% Cartagena 22.9%, Buenaventura 17.8% Barranquilla 8.6%, Santa Marta

4.2%, Cali 4.1%, Medellín 3.9% y Cúcuta 2.7%. Se destaca la Administración de Cúcuta entre las que presentaron aumentos a nivel nacional.

La cantidad de vehículos ingresados con carga por los puentes internacional Simón Bolívar, Francisco de Paula Santander y la Unión (Puerto Santander), en el año 2001 se han incrementado levemente con respecto al año 2000, atribuible a la tranquilidad en las vías del departamento.

**Administración Local de Aduanas. Cúcuta**  
**Importaciones Primer Trimestre 2000 - 2001**  
Miles de Dólares

Mes	Valor en Dólares			
	2000	2001	Variación Nominal	Variación %
T O T A L	78,195	97,779	19,584	25.05
Enero	20,628	26,726	6098.00	29.56
Febrero	30,335	38,362	8027.00	26.46
Marzo	27,232	32,691	5459.00	20.05

Fuente: DIAN

División Servicio al Comercio Exterior

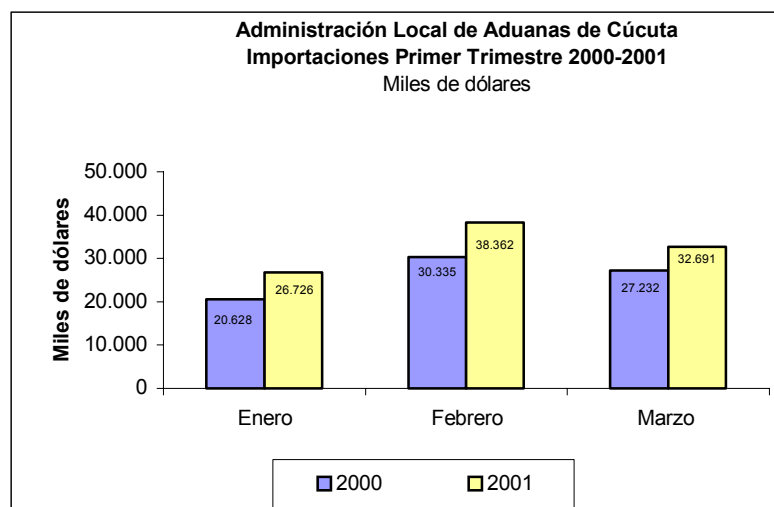

Fuente: DIAN

El valor en dólares de las mercancías ingresadas tiene una tendencia al alza en el comparativo del año 2001 frente al año 2000 demostrándonos así que las relaciones comerciales con Venezuela siguen afianzándose y aunque no es de gran variación se mantuvo un muy buen ingreso por esta Administración.

**Administración Local de Aduanas.Cúcuta**  
**Importaciones Primer trimestre 2000 - 2001**  
Miles de Toneladas

Mes	Peso Bruto			
	2000	2001	Variación Nominal	Variación %
T O T A L	101,828	133,789	31,961	31.39
Enero	25,021	32,478	7457.00	29.80
Febrero	36,545	59,417	22872.00	62.59
Marzo	40,262	41,894	1632.00	4.05

Fuente: DIAN

División Servicio al Comercio Exterior

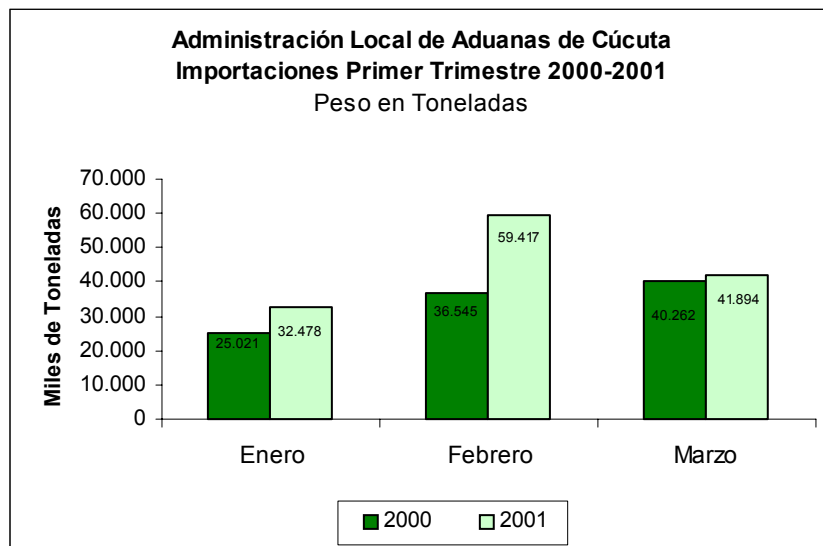

Fuente: DIAN

El total del peso bruto de las mercancías presento un leve incremento en el año 2001 como reflejo de que los transportadores han asimilado las medidas unilaterales del trasbordo adoptadas por Venezuela.

### 3. MONETARIOS Y FINANCIEROS

#### 3.2 Financieros

**Principales fuentes de los recursos del sistema financiero  
Area Metropolitana de Cúcuta \***  
(Millones de Pesos)

Entidades	Mar. 2000	Dic. 2000	Mar. 2001	Variaciones			
				Año Completo		Primer Trimestre	
				Absoluta	%	Absoluta	%
TOTAL	541,413	584,664	586,446	45,033	8.3	1,782	0.3
1. Bancos Comerciales	410,641	474,471	543,608	132,967	32.4	69,137	14.6
Depósitos en cuenta corriente bancaria	77,333	101,979	99,066	21,733	28.1	-2,913	-2.9
Certificados de depósito a término	117,034	135,607	164,770	47,736	40.8	29,163	21.5
Depósitos de ahorro	210,031	234,975	278,082	68,051	32.4	43,107	18.3
Cuentas de ahorro de valor constante	1,966	0	0	-1,966	-100.0	0	**
Certificados de Ahorro de valor constante	1,759	1,054	890	-869	-49.4	-164	-15.6
Otros depósitos y obligaciones en m/l.	2,518	856	800	-1,718	-68.2	-56	-6.5
2. Corp. de ahorro y vivienda	107,772	95,885	28,698	-79,074	-73.4	-67,187	-70.1
Certificados de depósitos a término	35,350	29,395	14,406	-20,944	-59.2	-14,989	-51.0
Depósitos de ahorro	60,711	66,490	14,292	-46,419	-76.5	-52,198	-78.5
Cuentas de ahorro de valor constante	11,208	0	0	-11,208	-100.0	0	**
Certificados de ahorro de valor constante	503	0	0	-503	-100.0	0	**
3. Cias. de financiamiento comercial	22,998	14,308	14,140	-8,858	-38.5	-168	-1.2
Certificados de depósito a término	22,677	14,162	13,963	-8,714	-38.4	-199	-1.4
Otros depósitos y obligaciones en m/l.	321	146	177	-144	-44.9	31	21.2

Fuente: Superintendencia Bancaria

\* Area metropolitana de Cúcuta, Decreto 508 de Julio 3/91, conformada por los municipios de Cúcuta, Villa del Rosario, Los Patios, El Zulia y San Cayetano.

\*\* Variación indeterminada

El sistema financiero del área metropolitana de Cúcuta reflejó para el primer trimestre del año 2001 un incremento en el saldo de sus operaciones de captación respecto al año anterior del 8.3%, monto superior en \$67.400 millones y donde sobresalen los bancos comerciales con un aumento del 32.4% y \$132.967 millones, no obstante la caída en los saldos de las corporaciones de ahorro y vivienda y las compañías de financiamiento comercial del 73.4% y 38.5% respectivamente.

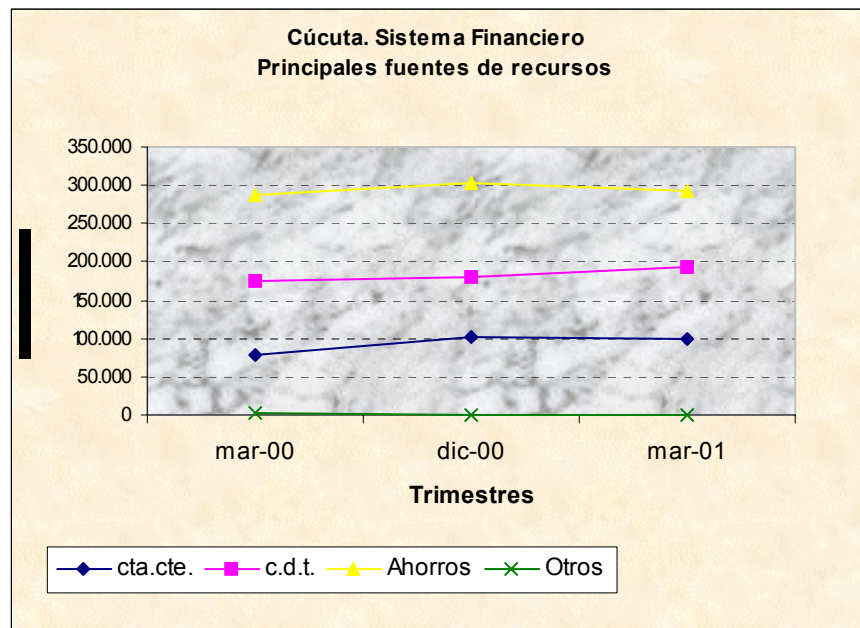

Fuente: Superintendencia Bancaria

Los certificados de depósito a termino reflejaron el mayor crecimiento con un 40.8% en año completo, seguido por los depósitos de ahorro 32.4% y los depósitos en cuenta corriente 28.1%; por su parte, las Corporaciones de ahorro y vivienda así como las compañías de financiamiento comercial presentaron disminuciones en sus saldos de las diferentes líneas de captación.

Para el trimestre en análisis el aumento en el saldos solo se presentó para los certificados de depósitos a termino y los depósitos de ahorro con un 21.5% y 18.3% respectivamente.

**Principales usos de los recursos del sistema financiero**  
**Area metropolitana de Cúcuta \***  
(Millones de Pesos )

Entidades	Mar.- 2000	Dic.- 2000	Mar.- 2001	Variaciones			
				Año completo		Primer Trimestre	
				Absoluta	%	Absoluta	%
<b>T O T A L</b>	394,965	354,466	360,904	-34,061	-8.6	6,438	1.8
1. Bancos comerciales	291,054	287,301	327,023	35,970	12.4	39,722	13.8
Cartera vigente y vencida	291,054	287,301	327,023	35,970	12.4	39,722	13.8
- Cartera vigente	244,541	249,137	287,554	43,013	17.6	38,417	15.4
- Cartera vencida	46,513	38,164	39,469	-7,044	-15.1	1,305	3.4
2. Corporaciones de ahorro y vivienda	98,635	64,562	31,099	-67,536	-68.5	-33,463	-51.8
Cartera vigente y vencida	98,635	64,562	31,099	-67,536	-68.5	-33,463	-51.8
- Cartera vigente	86,030	53,852	23,167	-62,863	-73.1	-30,685	-57.0
- Cartera vencida	12,605	10,710	7,932	-4,673	-37.1	-2,778	-25.9
3. Compañías de financiamiento comercial	5,277	2,603	2,782	-2,495	-47.3	179	6.9
Cartera vigente y vencida	5,277	2,603	2,782	-2,495	-47.3	179	6.9
- Cartera vigente	5,088	2,506	2,713	-2,375	-46.7	207	8.3
- Cartera vencida	188	97	69	-119	-63.3	-28	-28.9

Fuente: Superintendencia Bancaria

\* Area Metropolitana de Cúcuta, Decreto 508 de Julio 3/91, conformada por los municipios de Cúcuta, Villa del Rosario, Los Patios, El Zulia, y San Cayetano.

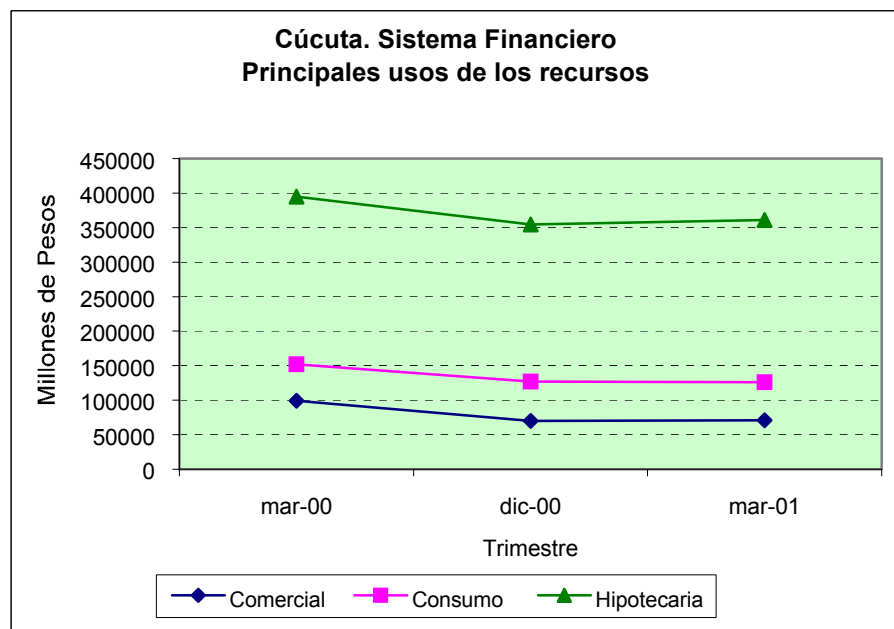

Fuente: Superintendencia Bancaria

Las operaciones de usos de los recursos mostraron una tendencia similar a la de las fuentes, si la misma es comparada por grupo de intermediario, siendo los bancos comerciales el responsable de un aumento del 12.4% en año completo, situación producida por los cambios efectuados al interior del sistema financiero principalmente por las transformaciones de algunas entidades en bancos comerciales, el resultado de estos movimientos se reflejan en la disminución de los saldos de las operaciones en las corporaciones de ahorro y vivienda las compañías de financiamiento comercial con un 68.5% y 47.3% en su orden.

En cuanto al grupo Bancos Comerciales el incremento fue de \$35.970 millones respecto de un año atrás.

**Distribución de la cartera vigente y vencida, según destino**  
**Area metropolitana de Cúcuta\***  
(Millones de Pesos)

Destino económico	Saldos Cartera		Cartera	Saldos Cartera		Cartera	Variación anual			
	marzo - 2000			marzo-2001			Vigente		Vencida	
	Vigente	Vencida	2000	Vigente	Vencida	2001	Absoluta	%	Absoluta	%
TOTAL	335,657	59,306	394,963	313,434	47,470	360,904	-22,223	-6.6	-11,836	-20.0
1. Comercial	84,168	15,025	99,193	64,578	6,509	71,087	-19,590	-23.3	-8,516	-56.7
Bancos	75,584	10,729	86,313	59,139	4,245	63,384	-16,445	-21.8	-6,484	-60.4
Corporaciones de ahorro y vivienda	7,651	4,296	11,947	3,817	2,264	6,081	-3,834	-50.1	-2,032	-47.3
Compañías de financiamiento comercial	933	0	933	1,622	0	1,622	689	73.8	0	*
2. Consumo	46,750	6,215	52,965	49,609	5,347	54,956	2,859	6.1	-868	-14.0
Bancos	41,873	5,675	47,548	48,433	5,258	53,691	6,560	15.7	-417	-7.3
Corporaciones de ahorro y vivienda	722	352	1,074	85	20	105	-637	-88.2	-332	-94.3
Compañías de financiamiento comercial	4,155	188	4,343	1,091	69	1,160	-3,064	-73.7	-119	-63.3
3. Hipotecario	204,739	38,066	242,805	199,247	35,614	234,861	-5,492	-2.7	-2,452	-6.4
Bancos	127,083	30,109	157,192	179,982	29,966	209,948	52,899	41.6	-143	-0.5
Corporaciones de ahorro y vivienda	77,656	7,957	85,613	19,265	5,648	24,913	-58,391	-75.2	-2,309	-29.0

Fuente: Superintendencia Bancaria

\* Area Metropolitana de Cúcuta, Decreto 508 de julio 3/91, conformada por los municipio de Cúcuta, Villa del Rosario, Los Patios, El Zulia y San Cayetano.

\*\* Indeterminada

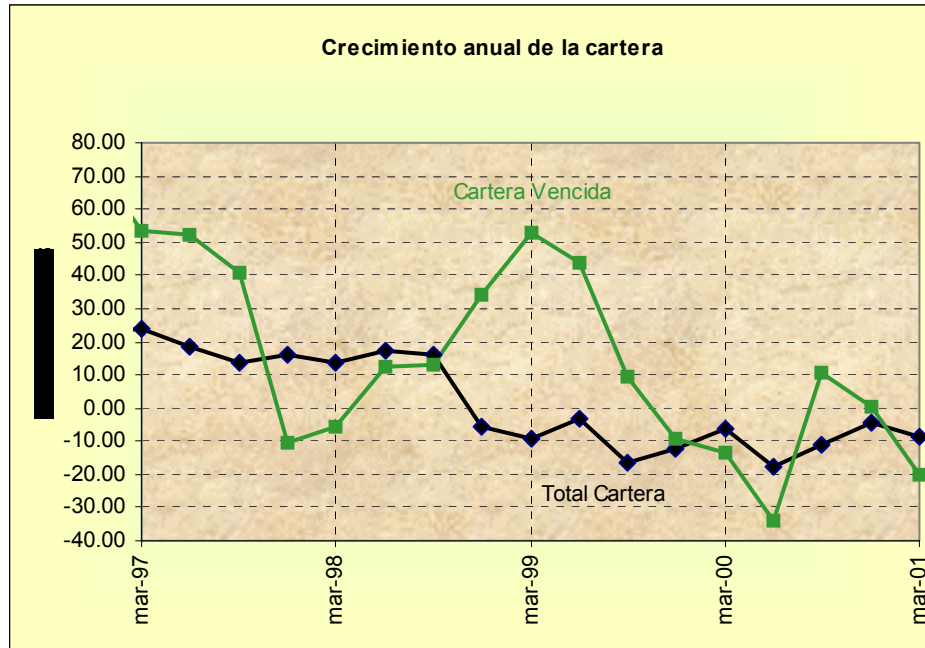

Fuente: Superintendencia Bancaria

La distribución de la cartera vigente y vencida del área metropolitana de Cúcuta según destino económico presenta una variación en año completo para el primer trimestre del presente año de -\$22.223 y -\$11.836 millones respectivamente, situación que se analizó de acuerdo a las afirmaciones contenidas en el párrafo precedente.

La cartera vigente y vencida de tipo comercial registró la caída más significativa en año completo 23.3% y 56.7% respectivamente, seguida por la hipotecaria 2.7% y 6.4%, no obstante se presentó un leve aumento de la cartera vigente de consumo en el 6.1% y una disminución del 14.0% en la vencida.



## 4. FISCALES

### 4.1 Ejecuciones Presupuestales

#### Situación Fiscal del Gobierno Central del Departamento Norte de Santander

Millones de pesos

Concepto	Acumulados a Marzo		Variación (%)
	2000	2001	
<b>I Ingresos</b>	<b>36,650</b>	<b>50,896</b>	<b>38.87</b>
A Ingresos Corrientes	36,038	50,808	40.98
A.1 Ingresos Tributarios	9,555	9,145	-4.29
A.2 Ingresos no Tributarios	553	688	24.51
A.3 Ingresos por Transferencias	25,930	40,975	58.02
B Ingresos de capital	613	89	-85.50
<b>II Gastos</b>	<b>34,229</b>	<b>46,332</b>	<b>35.36</b>
A Gastos Corrientes	34,012	46,223	35.90
A.1 Gastos de Funcionamiento	30,568	43,119	41.06
. Remuneración del trabajo	28,809	33,098	14.89
. Gastos Generales	1,759	10,021	469.78
A.2 Intereses Deuda Pública	2,373	2,202	-7.23
A.3 Gastos por Transferencias	1,071	902	-15.75
B Gastos de Capital	218	109	-50.02
<b>III Préstamo Neto</b>	<b>0</b>	<b>0</b>	<b>0.00</b>
<b>I-II+III Superávit (Déficit Total)</b>	<b>2,421</b>	<b>4,564</b>	<b>88.53</b>

Fuente: Ejecución presupuestal trimestral de la Gobernación de Norte de Santander

Al finalizar el primer trimestre del presente año, los ingresos corrientes del gobierno central departamental del Norte de Santander ascendieron a \$50.896 millones, con incremento anual del 38.87%, y donde se destaca el renglón de transferencias corrientes con el 80.6% del total recaudado.

Por su parte, los gastos corrientes totalizaron \$46.332 millones, monto superior en un 35.36% respecto al total de marzo del año 2000 y donde es importante el rubro de gastos de funcionamiento al registrar el 93.1% del total ejecutado para el trimestre

### Situación Fiscal del Gobierno Central del Municipio de Cúcuta

Millones de pesos

Concepto	Acumulados a Marzo		Variación (%)
	2000	2001	
<b>I Ingresos</b>	<b>18,512</b>	<b>18,739</b>	<b>1.23</b>
A Ingresos Corrientes	18,056	18,739	3.79
A.1 Ingresos Tributarios	11,210	8,279	-26.15
A.2 Ingresos no Tributarios	1,261	2,930	132.39
A.3 Ingresos por Transferencias	5,585	7,530	34.83
B Ingresos de capital	456	0	-100.00
<b>II Gastos</b>	<b>8,145</b>	<b>20,814</b>	<b>155.53</b>
A Gastos Corrientes	7,705	19,375	151.45
A.1 Gastos de Funcionamiento	7,116	18,690	162.67
. Remuneración del trabajo	3,920	3,887	-0.84
. Gastos Generales	3,196	14,804	363.20
A.2 Intereses Deuda Pública	479	526	9.85
A.3 Gastos por Transferencias	111	158	43.28
B Gastos de Capital	440	1,439	226.98
<b>III Préstamo Neto</b>	<b>0</b>	<b>0</b>	<b>0.00</b>
<b>I-II+III Superávit (Déficit Total)</b>	<b>10,366</b>	<b>-2,075</b>	<b>-120.01</b>

Fuente: Ejecución presupuestal trimestral del Municipio de Cúcuta

La dinámica de los ingresos por el lado del gobierno municipal en la ciudad capital no experimentó un aumento significativo si el mismo se compara con su homólogo departamental, pues el crecimiento de los recaudos solo alcanzó el 1.23% respecto del primer trimestre del año 2000, llegando a \$18.739 millones.

Por el lado de los gastos, el gobierno central municipal de Cúcuta ejecutó un total de \$20.814 millones, con un aumento de 155.5% respecto al mismo período del año anterior y donde es significativa la participación de los gastos de corrientes con el 93.1% del total gastado.

Los gastos de capital ascendieron a \$1.439 millones, monto superior en 227% al de un año atrás.

## 5. SECTOR REAL

### 5.2 Ganadería

#### Area Metropolitana. Sacrificio de ganado vacuno, por sexo, cabezas y kilos, según trimestres 2000 - 2001

Trimestre	Total		Machos		Hembras	
	Cabezas	Kilos	Cabezas	Kilos	Cabezas	Kilos
<b>2000</b>						
Total	57,246	21,884,285	42,360	16,869,573	14,886	5,014,712
I Trimestre	14,197	5,624,878	10,905	4,508,036	3,292	1,116,842
II Trimestre	14,136	5,433,562	10,516	4,251,160	3,620	1,182,402
III Trimestre	15,641	5,911,567	10,957	4,295,449	4,684	1,616,118
IV Trimestre	13,272	4,914,278	9,982	3,814,928	3,290	1,099,350
<b>2001</b>						
Total	10,909	1,648,838	8,155	1,369,966	2,754	278,872
I Trimestre	10,909	1,648,838	8,155	1,369,966	2,754	278,872

Fuente: Dane

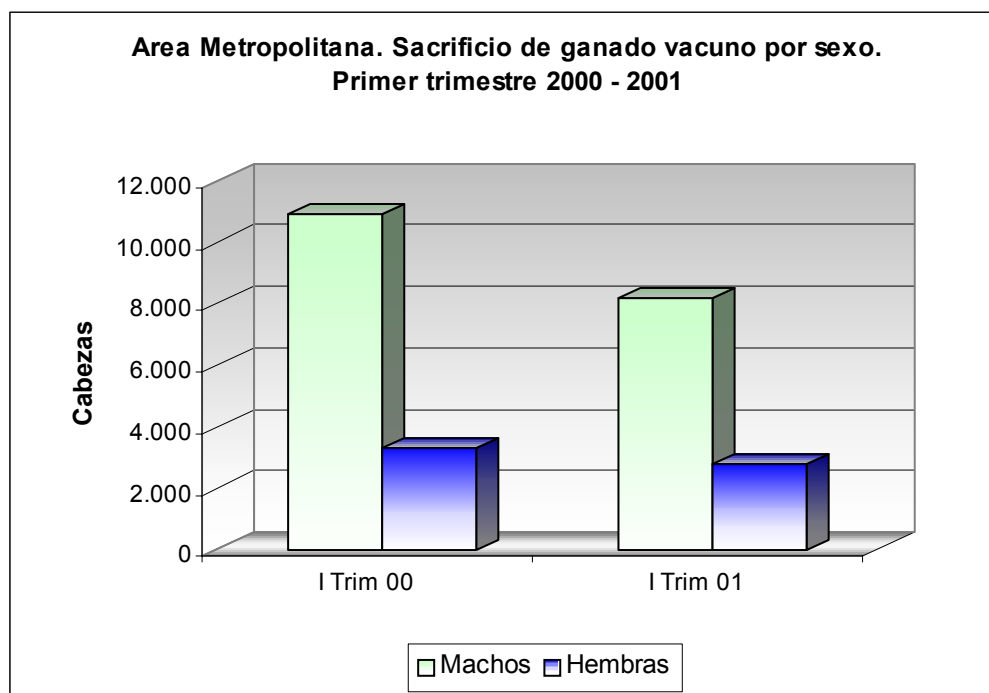

Fuente: DANE

Para los tres primeros trimestres del año 2000 se venía publicando el sacrificio de ganado en Cúcuta separadamente, pero a partir del cuarto trimestre como no se presentó actividad alguna debido al cierre temporal del Frigorífico Metropolitano (Cúcuta) se optó por publicar lo del área metropolitana como una sola unidad, incluyendo a Villa del Rosario con su Frigorífico La Frontera, dado que este asume en un gran porcentaje el sacrificio de ganado para esta región.

Para el primer trimestre de 2001, el cierre del Frigorífico Metropolitano persiste y esta situación produce una variación ostensible entre el primer trimestre de 2001 y el primer trimestre de 2000; por lo tanto el decrecimiento en el sacrificio fue del  $-23.16\%$  del total de cabezas.

Dicha variación total, significó por sexo una disminución del  $25.22\%$  en machos y de  $-16.34\%$  en hembras.

Aparte de lo mencionado, los posibles motivos que originan esta caída, son los ajustes importantes en el precio del ganado, costos de sacrificio, las mayores exportaciones de este alimento a Venezuela y hacia el interior del país lo que ha originado alza de precios de la carne en Cúcuta.

Dado el cierre temporal del Frigorífico Metropolitano de Cúcuta, como se anotó anteriormente, el sacrificio de ganado vacuno lo asumió el Frigorífico La Frontera de Villa del Rosario, originando esta situación un incremento de  $1.470.8\%$  para el cuarto trimestre de 2.000, comparado con el volumen de sacrificio efectuado durante el mismo período de 1.999.

## 5.8 Construcción

### 5.8.1 Licencias

**Cúcuta. Número de licencias aprobadas y área por construir.  
Primer Trimestre 2000 - 2001**

Meses	Número de licencias		Área por construir	
	Total	Vivienda	Total	Vivienda
2000				
<b>Total</b>	<b>15</b>	<b>11</b>	<b>5,000</b>	<b>4,078</b>
Enero	6	5	1,053	807
Febrero	6	4	3,121	2,653
Marzo	3	2	826	618
2001				
<b>Total</b>	<b>30</b>	<b>23</b>	<b>12,536</b>	<b>7,912</b>
Enero	17	14	6,391	5,195
Febrero	8	7	2,835	1,825
Marzo	5	2	3,310	892

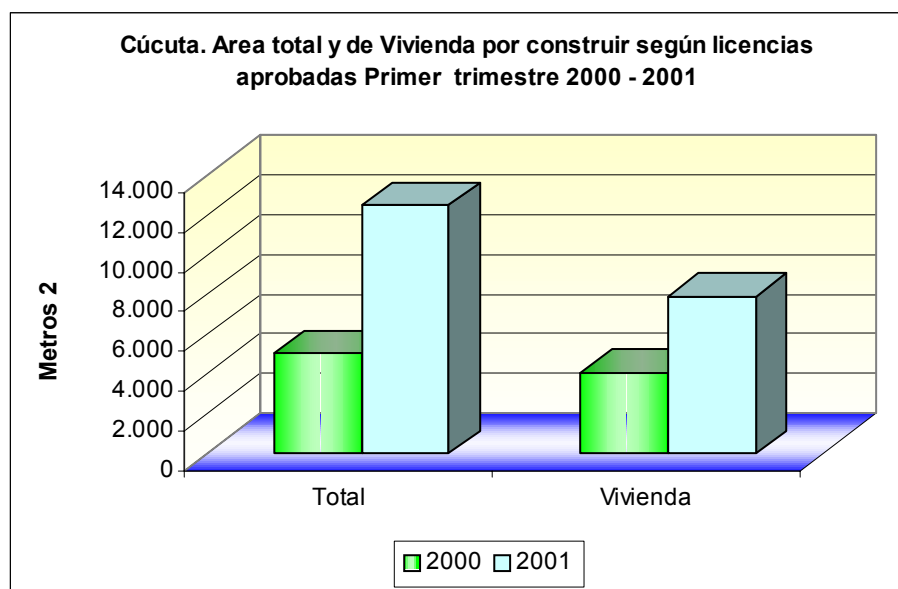

Fuente: DANE

Para Cúcuta se nota una mejoría ostensible en cuanto a número de licencias y área por construir en el primer trimestre de 2001; tanto, que si comparamos igual período del año 2000, el incremento del total del área es del 150.7% y del 94.0% para vivienda.

El área de construcción aprobada para vivienda registró el 63.1% con respecto al total del área para el período enero – marzo de 2001.

Estas tendencias favorables se deben en gran parte al dinamismo presentado por las licencias y áreas aprobadas que se recuperaron en el transcurso del año hasta alcanzar tasas de crecimiento positivas; por otra parte a la recuperación del crédito dirigido a vivienda, y por lo tanto, a la mayor construcción de vivienda de interés social.

### 5.8.2 Índice de costos de la construcción de vivienda

#### Índice y variación mensual y acumulada de los costos de la construcción y vivienda en el Área Metropolitana de Cúcuta. Primer trimestre 2000 - 2001

Base: diciembre 1999=100

Período	Total			Vivienda Unifamiliar			Vivienda Multifamiliar		
	Índice	Variación %		Índice	Variación %		Índice	Variación %	
		Mensual	Acumulada		Mensual	Acumulada		Mensual	Acumulada
2000									
Enero	104.59	4.59	4.59	104.67	4.67	4.67	104.19	4.19	4.19
Febrero	108.70	3.93	8.70	108.82	3.97	8.82	108.05	3.70	8.05
Marzo	109.94	1.15	9.94	110.07	1.15	10.07	109.29	1.14	9.29
2001									
Enero	119.18	3.38	3.38	119.31	3.40	3.40	118.53	3.27	3.27
Febrero	121.40	1.86	5.30	121.52	1.86	5.32	120.77	1.89	5.22
Marzo	122.48	0.89	6.24	122.59	0.88	6.25	121.89	0.93	6.19

Fuente: Dane

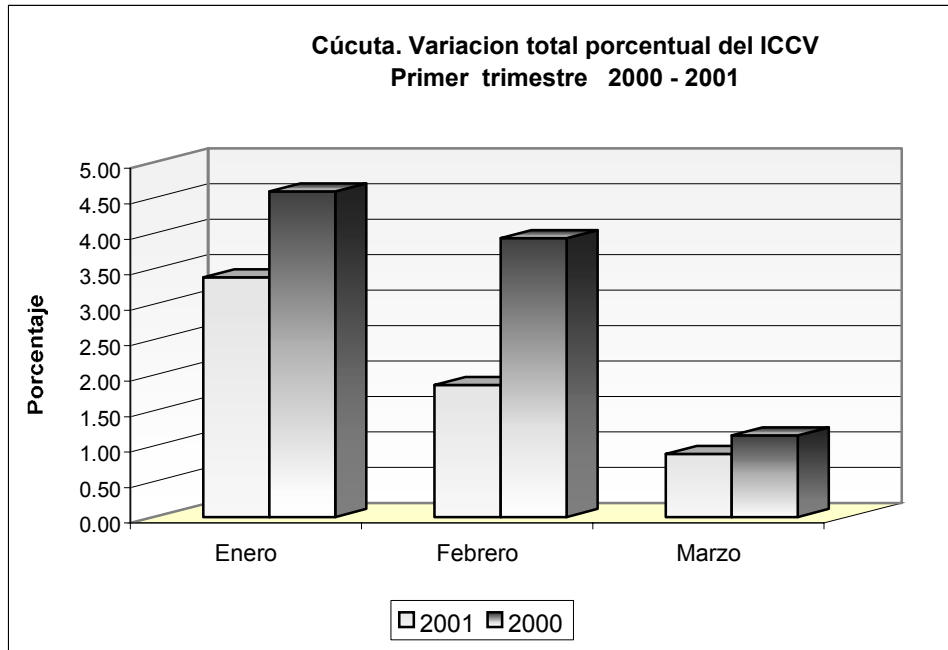

Fuente: DANE

El nuevo Índice de Costos de la Construcción de Vivienda - ICCV - para el primer trimestre del año 2001 presentó un crecimiento de 6.24%, inferior en 3.7 puntos porcentuales al registrado en el mismo período de 2000 (9.94%).

Las variaciones para Cúcuta en el primer trimestre indican que enero (3.38%), febrero (1.86%) y marzo (0.89%) estuvieron por encima del promedio nacional que fue de 2.67%, 1.58% y 0.57%, respectivamente.

Ciudades con incremento superior al promedio total  
Primer Trimestre de 2001

Enero		Febrero		Marzo	
Promedio Total					
2.67%		1.58%		0.57%	
Popayán	5.21	Pereira	3.92	Santa Marta	1.28
Pasto	4.69	Ibagué	1.94	Cartagena	1.23
Armenia	4.64	Cúcuta	1.86	Barranquilla	0.94
Bucaramanga	4.38	Medellín	1.67	Pereira	0.91
Cali	3.41	Cali	1.60	Cúcuta	0.89
Cúcuta	3.38	Bogotá D.C.	1.59	Medellín	0.85
Pereira	3.15			Cali	0.59
Manizales	2.99				
Medellín	2.85				

Fuente: Dane

Para Cúcuta algunos artículos presentaron alzas significativas durante el trimestre en mención dado los altos costos de producción, reajustes de salarios, alza directa de distribuidores y alza en alquileres.

**Materiales:** Cielo raso, teja de asbesto cemento, equipo de presión, tubería sanitaria de gress, lavamanos, nomenclatura acrílica y puerta con marco metálico.

**Maquinaria y equipo:** Alquiler de volquetas.

Referente al acumulado porcentual de los costos de la construcción de la **VIVIENDA UNIFAMILIAR** (6.25%) es inferior en 3.82 puntos a la variación del mismo trimestre para el año 2000 (10.07%); la **VIVIENDA MULTIFAMILIAR** presenta una variación del 6.19%, inferior en 3.10 puntos al presentado en el primer trimestre de 2000 (9.29%).



En lo corrido del año hasta marzo de 2001, las ciudades que acumularon los incrementos más altos en el total del ICCV, fueron: Pereira (8.16%), Cúcuta (6.24%), Popayán (6.16%), Bucaramanga (6.08%), Pasto (6.01%), Armenia (5.92%), y Cali (5.68%).

## 5.12 Transporte

### 5.12.1 Transporte Urbano de Pasajero (Microbuses)

#### **Cúcuta. Transporte urbano de pasajeros. Primer Trimestre 2000 - 2001**

Trimestre	Promedio mensual de vehículos en servicio	Total de viajes redondos	Total de pasajeros transportados (Miles)
<b>2000</b>			
<b>Total</b>	<b>3,851</b>	<b>1,308,993</b>	<b>30,801</b>
Enero	1,283	442,701	10,070
Febrero	1,286	420,560	10,232
Marzo	1,282	445,732	10,499
<b>2001</b>			
<b>Total</b>	<b>3,988</b>	<b>1,309,975</b>	<b>32,425</b>
Enero	1,307	442,799	10,609
Febrero	1,327	408,890	10,370
Marzo	1,354	458,286	11,446

Fuente: Dane

Para el primer trimestre de 2001 se observa una variación positiva en el promedio mensual de vehículos en servicio del 3.56% y del 5.27% de pasajeros transportados, si se compara con las mismas variables del primer trimestre de 2000.

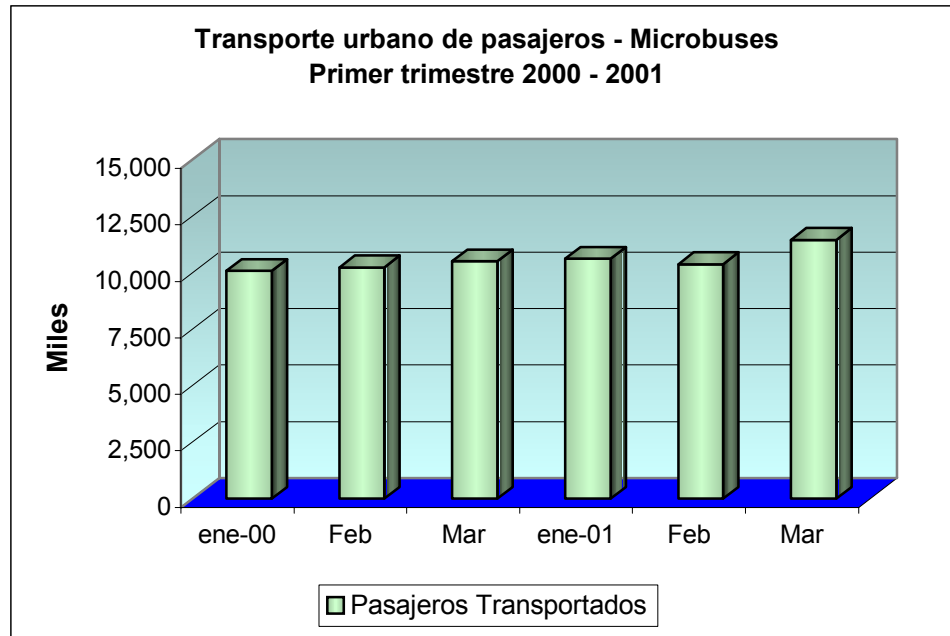

Fuente: DANE

El promedio de pasajeros transportados por viaje redondo es de 25 para el consolidado del primer trimestre, mientras que para idéntico período del año 2000 fue de 24.

Las causas que influyeron para un incremento leve de pasajeros transportados en la comparación de los dos períodos son: la ampliación del parque automotor, es decir, mayor número de vehículos y mejor cobertura referente a rutas y modificación de alguna de ellas que implica un mejor servicio.

## 5.15 Sectores Sociales

### 5.15.1 Recaudo de aportes SENA – Regional Norte de Santander

**SENA Regional Norte de Santander. Comportamiento de recaudo de aportes por actividad económica. Período Enero-Marzo**  
(Miles de \$)

Actividad económica	2000		2001		Variación	
	Valor	Participación %	Valor	Participación %	Absoluta	%
TOTAL	1,201,629	100.0	1,647,947	100.0	446,318	37.1
Servicios particulares	297,577	24.8	367,842	22.3	70,265	23.6
Establecimientos públicos	251,795	21.0	270,191	16.4	18,396	7.3
Comercio	231,413	19.3	255,348	15.5	23,935	10.3
Entidades estatales	99,728	8.3	388,426	23.6	288,698	289.5
Industria	133,069	11.1	150,894	9.2	17,825	13.4
Electricidad	93,253	7.8	102,194	6.2	8,941	9.6
Transporte	60,551	5.0	63,935	3.9	3,384	5.6
Construcción	19,069	1.6	33,936	2.1	14,867	78.0
Minería	13,082	1.1	11,066	0.7	-2,016	-15.4
Agropecuaria	2,092	0.2	4,115	0.2	2,023	96.7
Fondo Industria de la construcción	8,552		20,570		12,018	140.5

Fuente: Oficina de Promoción, Mercadeo y Servicio al Cliente del SENA Regional Norte de Santander

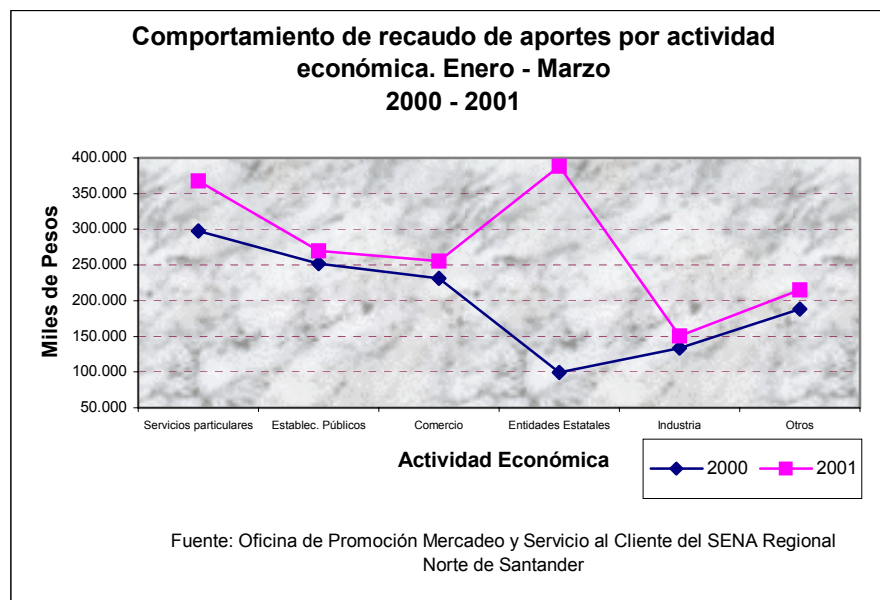

La variación en el recaudo de aportes en el periodo enero-marzo de 2001 comparada con el mismo periodo de 2000 presentó incrementos significativos en la actividad “entidades estatales” por el pago de aportes de vigencias anteriores del FER y la Gobernación, en el FIC y la actividad “construcción” por la construcción del Vivero en la ciudad y en la actividad “agropecuaria” por el giro de CONCAJA de aportes ya recaudados.

#### 5.15.2 Formación Profesional SENA – Regional Norte de Santander

##### SENA Regional Norte de Santander. Ejecución de alumnos por tipo de curso

Tipo de Curso	Enero-Marzo		Variación	
	2000	2001	Absoluta	%
TOTAL	8,557	7,422	-1,135	-13.3
Tecnólogos 1/	194	132	-62	-32.0
Técnicos Prof. 2/	453	677	224	49.4
Trabajadores calif. 3/	637	809	172	27.0
Salida Parciales 4/	309	326	17	5.5
Cursos cortos 5/	6,964	5,478	-1,486	-21.3

Fuente: Oficina de Planeación del SENA Regional Norte de Santander

- 1/ Tecnólogo: Programas con duración promedio de 3 años, el último semestre en la etapa productiva; da derecho a título.
- 2/ Técnico Profesional: Programas con duración de 2,5 años, último semestre en la etapa productiva; da derecho a título.
- 3/ Trabajador Calificado: Programa con una duración máxima de 2 años en periodos iguales SENA y empresa; da derecho a Certificado de Aptitud Profesional (C.A.P.).
- 4/ Salida Parcial: Programa con duración máxima de 3 semestres en periodos iguales SENA-empresa; da derecho a Certificado en Formación Específica.
- 5/ Cursos cortos de actualización o complementación: son ofertas educativas de corta duración para el personal vinculado a las empresas o desempleado, con el fin de actualizar sus conocimientos en un nivel tecnológico.

**SENA Regional Norte de Santander. Ejecución de alumnos por tipo de curso.  
Enero-Marzo 2000-2001**

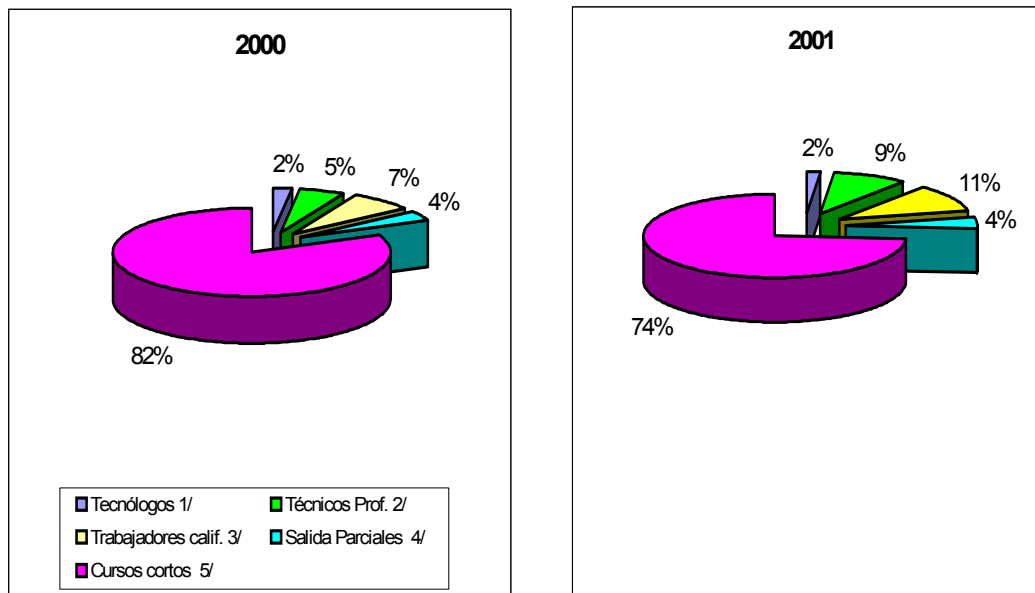

Fuente: Oficina de Planeación SENA Regional Norte de Santander

La ejecución de alumnos en el período enero-marzo 2001 comparada con el mismo período de 2000 presentó una disminución del 13.3%, incidiendo en este resultado la disminución de alumnos en tecnólogos y cursos cortos, a diferencia de los técnicos profesionales los cuales se incrementaron significativamente.

**SENA Regional Norte de Santander  
Ejecución Asesoría a Empresas**

Sector Económico	Enero-Marzo		Variación	
	2000	2001	Absoluta	%
TOTAL	34	52	18	52.9
Agropecuario	4	0	-4	-100.0
Industrial	6	22	16	266.7
Comercial	5	11	6	120.0
Servicios	5	8	3	60.0
Gubernamental	4	5	1	25.0
Organizaciones	10	6	-4	-40.0

Fuente: Grupo de Desarrollo Empresarial SENA Norte de Santander

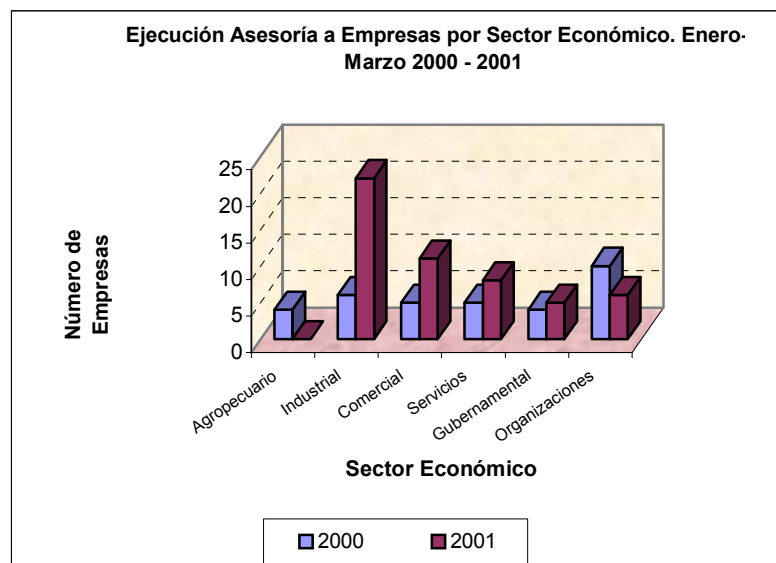

Fuente: Grupo de Desarrollo Empresarial SENA Norte de Santander

El programa de Desarrollo Empresarial del SENA Regional Norte de Santander para el año 2001 aumentó la cobertura en empresas industriales y comerciales, a vez disminuyó la atención a empresas agropecuarias las cuales serán atendidas por el Centro de Atención Integral al Sector Agropecuario CAISA.

### 5.15.3 Categorización de los municipios.

**MUNICIPIOS DEL DEPARTAMENTO NORTE DE SANTANDER  
2001**

<b>MUNICIPIOS</b>	<b>ACUERDO</b>	<b>CATEGORIA</b>
ABREGO	AC. 008 SEPTIEMBRE 11/00	4
ARBOLEDAS	AC 018 AGOSTO 27/00	6
BOCHALEMA	AC 018 AGOSTO 11/00	6
BUCARASICA	AC 023 SEPTIEMBRE 10/00	6
CACHIRA	AC 017 AGOSTO 23/00	5
CACOTA	AC 013 AGOSTO 25/00	6
CHINACOTA	AC 012 SEPTIEMBRE 1/00	6
CHITAGA	AC 025 SEPTIEMBRE 1/00	6
CONVENCION	AC 019 AGOSTO 31/00	5
CUCUTILLA	AC 018 SEPTIEMBRE 10/00	6
DURANIA	AC 020 SEPTIEMBRE 9/00	6
EL CARMEN	AC 079 NOVIEMBRE 21/00	5
EL TARRA	AC 020 AGOSTO 25/00	6
EL ZULIA	AC 015 SEPTIEMBRE 25/00	5
GRAMALOTE	AC 014 SEPTIEMBRE 2/00	6
HACARI	AC 012 AGOSTO 31/00	6
HERRAN	AC 012 AGOSTO 18/00	6
LA ESPERANZA	AC 017 AGOSTO 28/00	6
LA PLAYA	AC 012 AGOSTO 24/00	6
LABATECA	AC 015 AGOSTO 24/00	6
LOS PATIOS	DEC 059 DICIEMBRE 15/00	4
LOURDES	AC 019 SEPTIEMBRE 1/00	6
MUTISCUA	AC 014 AGOSTO 11/00	6
OCAÑA		*
PAMPLONA	DEC.013 ENERO 12/00	5
PAMPLONITA	AC 016 JUNIO 10/00	6
PUERTO SANTANDER	AC 182 AGOSTO 31/00	6
RAGONVALIA	AC 017 AGOSTO 27/00	6
SALAZAR	AC 027 AGOSTO 7/00	6
SAN CALIXTO	AC 060 AGOSTO 15/00	6
SAN CAYETANO	AC 013 SEPTIEMBRE 6/00	6
SAN JOSE DE CÚCUTA		2
SANTIAGO	AC 014 SEPTIEMBRE 19 /00	6
SARDINATA	AC 065 DICIEMBRE 6/00	5
SILOS		*
TEORAMA	AC 027 AGOSTO 30/00	6
TIBU	AC 17 AGOSTO 18/00	4
TOLEDO	AC 020 AGOSTO 21/00	5
VILLACARO	AC 019 AGOSTO 7/00	6
VILLA DEL ROSARIO		*

**40 MUNICIPIOS**

FUENTE :SECRETARIA DE PLANEACION DEPARTAMENTAL

\* EN TRAMITE

\*\* EN CONSULTA

DEPARTAMENTO NORTE DE SANTANDER																																		
ESTADO DE LOS PLANES DE ORDENAMIENTO TERRITORIAL																																		
MAYO 15 DE 2001																																		
MUNICIPIO	ÁREA KM2	POBLACIÓN PROYECTADA 2000			FUENTE SISO	NIVEL DE POT			FORMA DE EJECUCIÓN				GEOLOGÍA CDOT	ESTADO DE AVANCE						ESTADO DE CONCERTACIÓN Y APROBACIÓN						APROBACIÓN DEL PROYECTO DE ACUERDO POR EL MUNICIPIO								
		TOTAL	CABECERA	RESTO		EOT < 30.000	POT 30.000 A 100.000	POT > 100.000	CONVENIO MPIO- CDOT	MPIO- CDOT (UFPIS)	CORPOROR- MPIO	MUNICIPIO		CONTRATADO	ENTREGADO	EN PREDIAGNÓSTICO	EN DIAGNÓSTICO	EN FORMULACIÓN	FORMULADO	SOCIALIZACIÓN (PACTO COLECTIVO)	EN REVISIÓN	EN AJUSTE	APROBADO	ÁREA METROPOLITANA DE CÚCUTA			CONSEJO MUNICIPAL DE PLANEACIÓN		CONCEJO MUNICIPAL					
																								EN REVISIÓN	EN AJUSTE		APROBADO	EN REVISIÓN	EN AJUSTE	APROBADO	EN REVISIÓN	EN AJUSTE	APROBADO	
TOTAL DEPARTAMENTO	21,677	1,345,697	992,497	353,200	33	6	1	10	3	3	24	10	10	0	1	1	38	8	2	11	19	0	0	5	0	0	14	0	0	14				
CUCUTA	1,119	643,254	625,397	17,857			X				X					X					X										X	Nº 083 del 17 de enero de 2001		
EL ZULIA	537	22,815	11,151	11,664	X						X					X	X				X										X	Dec. 050 del 2 de octubre de 2000		
LOS PATIOS	127	56,383	54,510	1,873		X					X					X					X									X	Nº 24 del 18 de diciembre de 2000			
PUERTO SANTANDER	41	14,007	14,018	789	X						X					X					X	NA	NA	NA					X	Nº 0186 del 7 de diciembre de 2000				
SAN CAJETANO	144	4,037	1,249	2,788	X						X					X	X				X								X	X	Nº 011 del 13 de julio de 2000			
VILLA DEL ROSARIO	228	60,624	58,203	2,421		X					X					X					X								X	X	Nº 043 del 28 de diciembre de 2000			
TOTAL SUBORIENTAL	2,196	801,920	764,528	37,392	3	2	1	0	0	2	4	0	0	0	0	6	2	0	0	6	0	0	5	0	0	6	0	0	6					
BUCARASICA	267	5,224	659	4,565	X						X					X	X				X	NA	NA	NA					X	X	Nº 035 del 10 de diciembre de 2000			
EL TARRA	675	12,585	3,034	9,551	X						X					X					X	NA	NA	NA								En consulta a nivel Nacional		
SARDINATA	1,431	24,749	7,288	17,461	X		X									X						NA	NA	NA										
TIBU	2,696	39,648	12,632	27,016		X					X					X	X				X	NA	NA	NA					X	X	Nº 028 del 8 de diciembre de 2000			
TOTAL SUBNORTE	5,069	82,206	23,613	58,593	3	1	0	1	0	1	2	0	0	0	0	4	2	0	1	2	NA	NA	NA	0	0	2	0	0	2					
ÁBREGO	1,342	35,770	9,809	25,961		X					X					X					X	NA	NA	NA										
CACHIRA	606	11,163	1,881	9,282	X						X					X					X	NA	NA	NA										
CONVENCION	734	24,789	8,779	16,010	X						X					X					X	NA	NA	NA										
EL CARMEN	1,687	24,104	4,217	19,887	X		X									X					X	NA	NA	NA									En consulta a nivel Nacional	
HACARI	410	10,391	1,251	9,140	X						X					X					X	NA	NA	NA										
LA ESPERANZA	677	11,725	2,314	9,411	X						X					X					X	NA	NA	NA					X	X	Nº 029 del 23 de diciembre de 2000			
LA PLAYA DE BELEN	252	8,665	1,004	7,661	X						X					X					X	NA	NA	NA					X	X	Nº 005 del 30 de mayo de 2000			
OCAÑA	470	94,503	74,733	19,770		X					X					X						NA	NA	NA									Nº 005 del 30 de mayo de 2000	
SAN CALIXTO	307	12,839	1,763	11,076	X						X					X					X	NA	NA	NA										
TEORAMA	852	12,255	1,927	10,328	X						X					X	X				X	NA	NA	NA					X	X	Nº 032 del 11 de septiembre de 2000			
TOTAL SUBROCCIDENTAL	7,417	246,204	107,678	138,526	8	2	0	1	0	0	9	0	0	0	0	10	1	1	1	7	NA	NA	NA	0	0	3	0	0	3					
ARBOLEDAS	456	11,575	2,431	9,144	X						X					X					X	NA	NA	NA										
CUCUTILLA	373	10,354	1,706	8,648	X						X					X	X				X	NA	NA	NA										
GRAMALOTE	147	7,777	3,405	4,372	X		X				X	X				X	X				X	NA	NA	NA										
LOURDES	87	3,972	1,412	2,560	X			X			X	X				X					X	NA	NA	NA										
SALAZAR	488	12,761	3,817	8,944	X						X					X					X	NA	NA	NA										
SANTIAGO	173	2,768	968	1,800	X						X					X					X	NA	NA	NA					X	X	Nº 025 del 12 de diciembre de 2000			
VILLACARO	402	5,241	1,733	3,608	X			X			X	X				X					X	NA	NA	NA										
TOTAL SUBR-CENTRO	2,126	54,548	15,472	39,076	7	0	0	1	2	0	4	3	3	0	0	7	2	0	4	2	NA	NA	NA	0	0	1	0	0	1					
GACOTA	137	4,206	1,266	2,940	X		X				X	X				X						NA	NA	NA										
GHITAGA	1,200	11,304	3,584	7,720	X						X					X					X	NA	NA	NA					X	X	Nº 19 del 21 de junio de 2000			
MUTISCUA	159	5,125	751	4,374	X		X				X	X				X	X				X	NA	NA	NA										
PAMPLONA	318	58,025	48,269	9,756	X						X					X					X	NA	NA	NA										
PAMPLONITA	179	4,804	829	3,975	X		X				X	X				X					X	NA	NA	NA										
SILOS	382	7,083	1,107	5,976	X						X					X	X				X	NA	NA	NA					X	X	Nº 045 del 15 de diciembre de 2000			
TOTAL SUBR-SUROCCIDENTAL	2,375	90,547	55,806	34,741	5	1	0	3	0	0	3	3	3	0	0	6	1	1	1	2	NA	NA	NA	0	0	2	0	0	2					
BOCHALEMA	174	6,292	2,341	3,951	X		X				X	X				X						NA	NA	NA										
CHINACOTA	190	14,874	8,732	6,142	X		X				X	X				X					X	NA	NA	NA										
DURANIA	173	7,010	3,076	3,934	X						X					X					X	NA	NA	NA										
HERRAN	110	5,973	1,485	4,488	X		X				X	X				X					X	NA	NA	NA										
LABATECA	253	6,880	1,473	5,415	X		X				X	X				X					X	NA	NA	NA										
RAGONVALIA	102	7,793	3,117	4,676	X						X					X					X	NA	NA	NA										
TOLEDO	1,492	21,442	5,176	16,266	X		X				X					X					X	NA	NA	NA										
TOTAL SUBR-SUROCCIDENTAL	2,494	70,272	25,400	44,872	7	0	0	4	1	0	2	4	4	0	1	1	5	0	0	4	0	NA	NA	NA	0	0	0	0	0	0				

Diagnóstico ■ Formulación ■ Presentación a Corporor ■ Resolución por Corporor ■ Aprobado por el Municipio ■

NA: No Area Metropolitana



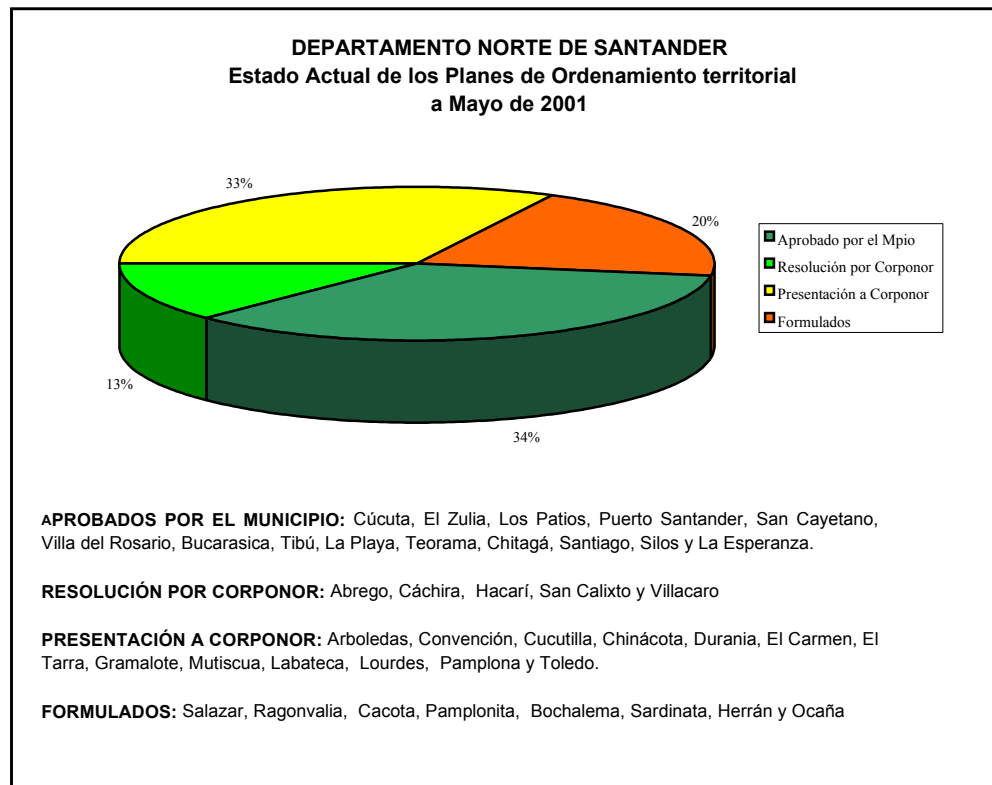

Fuente: Planeación Departamental Norte de Santander

## PLAN DE ORDENAMIENTO TERRITORIAL

- El POT es un instrumento de Planificación del desarrollo municipal que a través de la ley 388 de 1997 fue puesto a disposición de los municipios, en desarrollo de la misión institucional del Ministerio de Desarrollo Económico y de la Dirección de Desarrollo Territorial y Urbano, para instrumentar y adelantar procesos de Planificación territorial y gestión Urbana, con el objeto de lograr territorios solidarios, competitivos, gobernables y con identidad.
- Tiene como propósito general la ley 388 de 1997, armonizar el crecimiento económico y social con el uso y construcción del territorio, de

manera que la organización física del espacio contribuya al desarrollo de la economía, con criterios de equidad social y sostenibilidad ambiental.

- El principal Instrumento para alcanzar tales objetivos es el Plan de Ordenamiento Territorial (POT), cuya propuesta es una reflexión sobre la actual realidad territorial del municipio enfocado a los aspectos socio-culturales, económicos y ambientales, sus ventajas competitivas en el entorno regional, nacional e internacional y la manera de potenciarlas.
- Se proponen para la gestión en el POT, la organización territorial, y los instrumentos y estrategias que conformarán la plataforma técnica, social, e institucional para el desarrollo exitoso de políticas y programas en el campo del fomento a las actividades económicas de exportación , los encadenamientos productivos y de turismo.

Para los municipios la ley 388 de 1997 ofrece instrumentos de gestión del suelo que abren inmensas posibilidades a la provisión de mejores alternativas de suelo para los equipamientos sociales, para la vivienda y del mejoramiento de la calidad de vida de los asentamientos humanos.

De igual manera ofrece entre otros instrumentos novedosos de planificación y gestión urbana tales como la “participación en Plusvalías” el reajuste de suelos “ y la cooperación entre partícipes, que abren posibilidades efectivas para la gestión conjunta entre particulares y entre estos y el estado, para adelantar grandes operaciones urbanísticas que permitirán reorientar el desarrollo de nuestras ciudades y poblaciones de manera que constituyan base eficaz para la actividad económica y plataforma espacial de la actividad social y cultural del país.