



NOTAS ECONÓMICAS REGIONALES

REGIÓN LLANOS ORIENTALES

Banco de la República
Subgerencia de Estudios Económicos
Centro Regional de Estudios Económicos - CREE
Villavicencio

NOTAS ECONÓMICAS REGIONALES es una publicación semestral de los Centros Regionales de Estudios Económicos del Banco de la República. Su propósito es mostrar la evolución de las principales actividades económicas de las regiones en Colombia.

Las opiniones y posibles errores son responsabilidad exclusiva de los autores y no comprometen al Banco de la República ni a su Junta Directiva.

Sugerencias y comentarios: "Hernando González Bottia; e mail: hgonzabo@banrep.gov.co"

Mayo 2005

Número 04

indicadores de ciertos sectores representativos de la región, con los observados en el mismo período del año anterior.

Gráfico 1

Meta. Producción de petróleo, según campos. Enero - Marzo de 2005

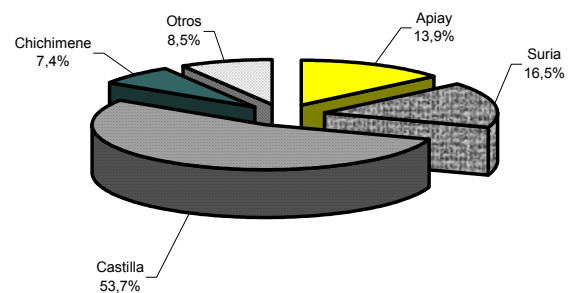

Fuente: Empresa Colombiana de Petróleos - ECOPEPETROL, Gerencia Llanos.

PANORAMA ECONÓMICO REGIONAL

Departamento del Meta

Tabla 1
Indicadores económicos trimestrales

Indicadores Económicos	Unidades	Marzo		Var. %
		2004	2005	
Precios - Villavicencio				
Variación del IPC - año corrido	%	2,91	3,38	16,2
Variación del IPC - doce meses	%	5,93	6,10	2,9
Empleo - Villavicencio				
Tasa de desempleo	%	14,1	12,9	-8,5
Movimiento de sociedades - C.C.V.				
Inversión neta	Millones \$	8.503	3.977	-53,2
Sociedades constituidas	Millones \$	8.361	2.214	-73,5
Sociedades reformadas	Millones \$	840	2.666	217,4
Sociedades liquidadas	Millones \$	698	903	29,4
Minería - Meta				
Producción de petróleo	Miles Barriles	5.964	6.576	10,3
Servicios públicos - Villavicencio				
Consumo energía - Miles de Kws/hora	Miles	82.576	69.576	-15,7
Consumo gas natural - Miles de metros ³	Miles	6.563	7.107	8,3

Fuente: DANE, Cámara de Comercio de Villavicencio C.C.V., Empresa Colombiana de petróleo ECOPEPETROL, Electrificadora del Meta S.A. EMSA y Llanogás S.A.

Al culminar el primer trimestre del año 2005, los resultados obtenidos por la economía del departamento del Meta y, específicamente, su capital Villavicencio, fueron contrastantes, al comparar los

En el caso del sector minero, la explotación de petróleo llevada a cabo por la Superintendencia de Operaciones de Apiay en el departamento del Meta, llegó en los primeros tres meses de 2005 a un total de 6.6 millones de barriles, cantidad superior en 10.3% a la realizada en similar período del 2004. Esta evolución en la extracción de crudo se viene dando, primordialmente, por el fortalecimiento del campo del área de Castilla, que a marzo de 2005 contribuyó con el 53.7% del total, y ascendió el 37.3% con respecto a igual fecha del año 2004, y a pesar de la declinación natural que se ha presentado en la producción de las áreas de Suria, Chichimene y Otras, las cuales registraron disminuciones del 14.2%, 14.0% y 29.6%, frente a la alcanzada en la pasada vigencia.

No obstante lo anterior, después de la obtención de petróleo en los campos de Castilla, las mayores explotaciones durante el trimestre se dieron en los pozos ubicados en el área Suria y Apiay, con participación del 16.5% y 13.9%, respectivamente, destacándose esta última, en la que la producción petrolera aumentó, al registrar una variación anual positiva del 19.2%. Por su parte, las áreas que comprenden los campos de Chichimene, Reforma-Libertad, Valmagro y Rancho Hermoso, abarcaron, en conjunto, el 15.9% restante.

META Y AMAZONAS.

De otra parte, como se ha venido mencionando desde el año anterior, para el 2005 se espera un incremento significativo en la producción de petróleo del campo Rubiales, ubicado en jurisdicción del municipio de Puerto Gaitán, el cual está siendo operado por la empresa Tethys, en contrato de asociación con la compañía Meta Petroleum. El objetivo para este periodo es llegar a una producción diaria de 10.000 barriles, y ascender a 20.000 en los próximos cinco años, a más tardar. Por último, es importante mencionar que el gobierno se ha fijado como meta mostrar ante los países industrializados del mundo las oportunidades de negocio e inversión que tiene Colombia en el sector energético y petrolero, basado en la estabilidad jurídica en las normas, y los buenos resultados económicos que se han obtenido en el país.

Gráfico 2
Villavicencio Vs. Total Nacional. Variación doce meses del IPC.
Marzo 2003 - 2005

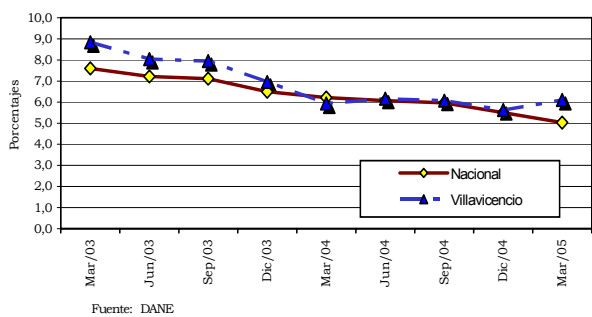

Por su parte, en el nivel nacional, la tasa de inflación presentó un buen comportamiento el pasado mes de marzo, con relación a igual mes de 2004, al bajar del 0.98% al 0.77%, fijándose esta cifra como la segunda más baja después de la registrada en el 2002 cuando se había situado en 0.71%. En la misma línea, en los tres primeros meses de 2005 el Índice de Precios al Consumidor (IPC), que mide la variación en los precios de los bienes y servicios que componen la canasta familiar, llegó al 2.64%, que es inferior al 3.10% del mismo periodo de 2004, y se constituyó en la segunda tasa más baja desde 1970, cuando alcanzó el 0.87%. A su vez, si se observa el costo de vida en doce meses, es decir medido de marzo de 2004 a marzo de 2005, el guarismo es del 5.03%, que es el menor desde 1962, cuando llegó a 4.54%.

En lo que se refiere a la capital del Meta, la variación del mes de marzo de 2005, que se ubicó en 0.57%, se

META, AMAZONAS.

redujo en 0.20 puntos porcentuales, frente a la originada en el mismo mes de 2004 y, además de resultar inferior al ponderado nacional, fue la tercera más baja dentro de las 13 ciudades que conforman la muestra del país. No obstante, en lo corrido del año, los bienes y servicios de la canasta familiar de esta ciudad acumularon a marzo una variación del 3.38%, que resultó ser la tercera más elevada del país, después de Montería y Pasto, situándose 0.74 puntos por encima del consolidado nacional.

En detalle, las más altas variaciones en Villavicencio se presentaron en los rubros de Educación, 7.64%, Alimentos, 4.63% y, Transporte, 4.45%; mientras que Salud alcanzó un alza del 2.90%, y las más bajas se dieron en Cultura y Diversión, 0.66% y, Vestuario, 1.15%. Entre tanto su resultado, en año completo, es contrario al comportamiento nacional, al pasar del 5.93% al cierre de marzo de 2004 al 6.10% a igual mes del año en curso.

Gráfico 3
Villavicencio. Principales indicadores laborales.
Marzo 2003 - 2005

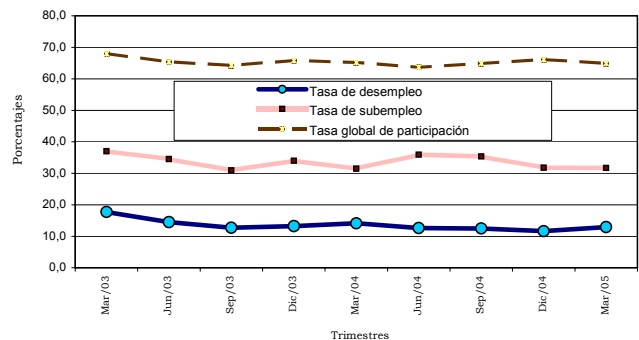

Igualmente, de acuerdo con los resultados de la Encuesta Continua de Hogares, realizada por el DANE, la tasa de desempleo para Villavicencio entre enero y marzo de 2005 fue del 12.9%, ubicándose 1.2 puntos porcentuales por debajo de la registrada en el primer trimestre de 2004. A su turno, a nivel nacional el nivel de desempleo bajó al 13.4%, pues en el mismo periodo de 2004 estaba en 15.3% y, para las trece principales áreas metropolitanas también cayó al 15.8%, de un nivel del 17.1% en el que se encontraba en el mismo periodo de 2004. En lo que se refiere al desempleo por ciudades, Villavicencio obtuvo la menor tasa, encontrándose como las de mayor número de desocupados Ibagué y Manizales, con el 22.4% y 20.2%, respectivamente.

Con respecto a la tasa global de participación en Villavicencio, como indicador de la oferta laboral, pasó de 65.2% a 64.9% entre el primer trimestre de 2004 y el primer trimestre de 2005, lo que significó una disminución de 0.3 puntos porcentuales; sin embargo, para el mismo período la tasa de ocupación, como indicador de demanda, creció 0.5 puntos porcentuales, al pasar de 56.0% a 56.5%.

En términos absolutos, mientras el número de ocupados en la capital del Meta se aumentó en cerca de 6.000 personas, los inactivos también crecieron ubicándose alrededor de los 85.000. De otra parte, mientras el número de desocupados también desciende en 2.000 personas, pasando de 22.000 a 20.000, la tasa de subempleo, presenta un leve incremento de 0.2 puntos porcentuales, al pasar de 31.5% a 31.7%, manteniéndose el número de subempleados en una cuantía aproximada de 50.000.

Por último, los sectores de Comercio, restaurantes y hoteles; servicios comunales, sociales y personales, e industria, son los renglones de actividad económica mayores generadores de ocupación, pues para el trimestre enero - marzo de 2005 estas tres ramas absorbían el 73,9% del empleo total de las 13 principales áreas metropolitanas del país.

En lo que atañe a la inversión neta en sociedades registrada en la jurisdicción de la Cámara de Comercio de Villavicencio, ésta llegó a \$3.977 millones durante el primer trimestre del año 2005, cifra inferior en 53.2% a la observada un año atrás, obedeciendo dicho comportamiento a la caída del 73.5% en el monto invertido para la constitución de nuevas sociedades comerciales, que pasó de \$8.361 millones, al finalizar el mes de marzo de 2004, a una cuantía de \$2.214 millones al mismo mes del presente año. Esta última disminución se atribuyó a la constitución de la Entidad Promotora de Salud Tayrona EPS Indígena S.A., durante el mes de febrero del pasado año, con un capital de \$5.895 millones, ya que esta empresa, perteneciente al sector de servicios, representó una participación de 70.5% del capital total invertido por todas las sociedades comerciales constituidas durante el primer trimestre de 2004.

De otro lado, los sectores económicos que generaron mayor participación dentro del total de capital invertido en las nuevas sociedades comerciales, durante el primer trimestre de 2005, fueron: el sector comercio, con 45,7% y, el sector de servicios, con el

35,3%. Además, en cuanto al número, estos sectores, en conjunto, tienen una participación del 65.5% del total de sociedades comerciales constituidas en los tres primeros meses del 2005. Esto evidencia que el renglón servicios continúa siendo el segundo sector en el que se constituyen más sociedades, con un mayor aporte de capital.

Cuadro 1
Jurisdicción C.C.V. Movimiento de sociedades ^a
Enero - marzo 2004 - 2005

Variable	Enero - marzo				Variación	
	2004		2005		Absoluta	%
	Número	Valor	Número	Valor		
Inversión neta		8.503		3.977	-4.525,9	-53,2
Constituidas	133	8.361	113	2.214	-6.147,0	-73,5
Reformadas	29	840	33	2.666	1.826,1	217,4
Liquidadas	37	698	44	903	205,0	29,4

^a Comprende los departamentos del Meta, Guainía, Vaupés y Vichada, y el municipio Paratebuena (Cundinamarca).

Fuente: Cámara de Comercio de Villavicencio

Por su parte, en cuanto a las sociedades comerciales reformadas, se dio un incremento en el capital de \$1.826 millones, con respecto al año anterior y, a marzo de 2005 se disolvieron 44 sociedades que aportaban un monto de \$903 millones, significando \$205 millones más que las liquidadas en el mismo trimestre de la vigencia precedente. En este sentido, las liquidaciones más representativas se presentaron en el sector del comercio, con \$505 millones (56.0%), seguido por el sector de agricultura, con \$211 millones.

Por último, es importante señalar que mediante una consulta aleatoria realizada por la Cámara de Comercio de Villavicencio a algunos empresarios de la región que cancelaron su matrícula, se pudo establecer que las principales causas de liquidación de sociedades se deben a problemas de liquidez por exceso de cartera, bajo nivel de ventas, altos costos de operación, principalmente por arriendos, al aumento de la competencia, y a las falsas expectativas respecto al resultado de sus negocios. Esto sumado a las altas tasas de interés de los créditos particulares, diferentes a los de los bancos, ya que, según los resultados de la encuesta mencionada, el sistema financiero no está apoyando decididamente a los microempresarios.

En otro campo, de acuerdo con las estadísticas reportadas por la Electrificadora del Meta EMSA S.A., se observa que al finalizar el primer trimestre de 2005,

META, AMAZONAS.

el consumo de energía en la ciudad de Villavicencio llegó a 69.576 miles de kilovatios hora (mkh), registrando una disminución del 15.7% con respecto a igual período del año anterior, y significando el 23.0% del consumo total registrado durante el 2004, destacándose en este acumulado el mayor consumo que se dio, como es normal, en el sector residencial, el cual, pese a la disminución anual presentada del 7.1%, abarcó 39.216 mkh, 56.4% del total, resultando su consumo muy cercano al registrado en el trimestre, y en idéntico período del año anterior.

Cuadro 2
Villavicencio. Consumo de energía y gas natural, según usos.
Marzo - diciembre 2004, marzo de 2005

Usos	Acumulado a		2005	Variación %	
	2004			Trimestral	Anual
	Marzo	Diciembre			
Consumo de energía eléctrica (miles de Kws - hora)					
Total	82.576	302.189	69.576	-77,0	-15,7
Residencial	42.216	142.301	39.216	-72,4	-7,1
Comercial	14.620	55.418	16.365	-70,5	11,9
Industrial	3.301	12.174	2.468	-79,7	-25,2
Alumbrado Público	1.686	9.423	2.711	-71,2	60,8
Otros ^a	20.753	82.873	8.816	-89,4	-57,5
Ventas de gas natural (miles de metros ³)					
Total	6.563	29.797	7.107	-76,1	8,3

^a Comprende: Oficial, especial, provisional y no regulado.

Fuente: Electricadora del Meta S.A. - E.S.P. y Llanogás S.A.

De igual manera, se presentó una situación similar en la demanda del sector industrial y del grupo Otros, que con un consumo total, durante el primer trimestre del año, de 2.468 mkh. y 8.816 mkh, registraron una variación anual negativa del 25.2% y 57.5%, respectivamente. Por el contrario, el sector comercial y el alumbrado público, experimentaron un crecimiento en el consumo del 11.9% y 60.8%, con relación a igual lapso del año anterior, siendo este último determinado por la ampliación del programa de redes para la iluminación de las principales y nuevas avenidas de la ciudad.

A su turno, el total de ventas de gas registrado por la empresa Llanogás para la ciudad de Villavicencio llegó, al finalizar el primer trimestre del 2005, a 7.107 miles de metros cúbicos (mmc), situándose 8.3% por encima de las efectuadas en el mismo trimestre del año anterior, correspondiendo el mayor consumo al servicio de gas domiciliario, que demandó 3.648 mmc, equivalentes al 51.3%, seguido por el uso de gas en el sector industrial, con 2.652 mmc, 37.3%, y el sector comercial, con 808 mmc, 11.4% del total.

Este comportamiento en las ventas es el resultado de la cobertura que se tiene en cuanto al número de suscriptores, pese a la mínima ampliación que ha tenido ésta durante el último año, y que al corte del mes de marzo ascendió a 73.518, para un crecimiento trimestral y anual de 1.0% y 3.9%, respectivamente, correspondiendo 72.368 beneficiarios al servicio domiciliario, 1.123 a usos comerciales y tan solo 27 a servicios industriales.

Inversión social en los Llanos Orientales

Al mes de marzo de 2005 más de \$700 mil millones, representados en vías, colegios, centros de salud, pistas aéreas, puentes, subsidios de nutrición y educación, proyectos productivos e incentivos para las comunidades que han erradicado voluntariamente la coca de sus predios, ha invertido el Gobierno Nacional en las regiones de la Orinoquía y la Amazonía. Esta inversión incluye los auxilios para la población desplazada y víctima de la violencia, que ha sido apoyada con retorno, ayuda humanitaria de emergencia y atención integral.

Sólo en el pago de subsidios a 34.439 Familias en Acción, el Gobierno ha invertido \$40.750 millones, lo que ha permitido apoyar la nutrición y educación de 82.842 menores de estos departamentos. El Meta, con 20 municipios beneficiados y Casanare, con 12, aparecen con el mayor número de familias beneficiarias del programa, al igual que Arauca. Igualmente, se tiene previsto para 2005 crecer el número de Familias en Acción y llegar con subsidios a 9 municipios nuevos en la región: Paz de Ariporo en Casanare, Cartagena del Chairá y Paujil en Caquetá, Mocoa en Putumayo, Leticia en Amazonas, Mitú en Vaupés, San José en Guaviare, capital del departamento del Guaviare, Puerto Carreño en Vichada y, Puerto Inírida en Guainia. Además se aumentará el número de auxilios para varias poblaciones que ya forman parte del programa.

En cuanto a obras de infraestructura, la mayor inversión del Gobierno para este amplio territorio colombiano se evidencia en la infraestructura vial. Son \$400 mil millones destinados a vías como las de Fuente de Oro - San José del Guaviare y Mocoa - Pitalito, que benefician a 79 municipios. Por su parte, a través de Vías para la Paz, los departamentos del Meta y Guaviare han recibido una inversión de \$260.145 millones.

META, AMAZONAS.

Con respecto a infraestructura social, el Gobierno ha ejecutado, a través del programa de Gestión Comunitaria, 30 proyectos para ocho municipios, que suman una inversión cercana a los \$4 mil millones, los cuales están representados en centros comunitarios, polideportivos y módulos educativos.

En materia de desarrollo alternativo, se han destinado \$166.521 millones para siembra de 36.282 hectáreas de proyectos productivos que reemplazan las matas de coca que aún quedan en zonas de Putumayo, Caquetá, Meta, Arauca, Guaviare y Vaupés, entre otros departamentos afectados por estos cultivos ilegales.

Por su parte, un lugar especial lo constituyen las 3.580 Familias Guardabosques de Putumayo y Guaviare, a las cuales se les ha pagado un total de \$22.543 millones, como incentivo económico después de haber erradicado en forma voluntaria los cultivos ilícitos de sus predios. Este año se espera vincular a por lo menos 3 mil Familias Guardabosques de San José del Guaviare y 7 nuevos municipios: Arauquita en Arauca, Valparaíso en Caquetá, Colón, San Francisco, Santiago y Sibundoy en Putumayo y El Retorno en Guaviare. De esta manera se prevé que este año se invertirán en la región \$27.600 millones a través de este programa de la Presidencia de la República.

En cuanto a la atención integral a la población desplazada, la mayor inversión de los proyectos en esta zona del país se ha concentrado en el departamento del Meta, para beneficio de 4.500 personas, con una inversión de \$1.263 millones.

A través de la Red de Seguridad Alimentaria, se han financiado pequeños proyectos de subsistencia familiar, con una inversión de \$5.833 millones, para beneficio de 81.048 campesinos. De esta suma, la Red ha aportado \$2.434 millones. Casanare y Meta son los departamentos con el mayor número de familias vinculadas al programa, con una inversión de más de \$3.500 millones. Sólo en Casanare forman parte del programa 42 mil pequeños productores rurales, en tanto que en el Meta se cuenta con 2 mil. Todos ellos siembran cultivos de pancoger en sus fincas o parcelas bajo un mismo lema: producir para comer.

META, AMAZONAS.

Incentivos para inversionistas en Villavicencio

Para estimular la inversión, todas las empresas nuevas que se creen, se constituyan o establezcan dentro de la jurisdicción, a partir del 1° de enero de 2005 hasta el 31 de diciembre de 2007, y que generen nuevos empleos, tendrán una exención en los impuestos de industria y comercio y predial unificado, por parte de la administración municipal.

De este modo, aquellas empresas que generen como mínimo 10 puestos de trabajo, no pagarán el 50.0% del impuesto de industria y comercio que se genere sobre los ingresos obtenidos por la nueva empresa y, en el impuesto predial, la exención es del mismo porcentaje sobre el valor liquidado del tributo, antes de los descuentos por pronto pago a que tenga derecho.

Así mismo, las nuevas empresas que generen mínimo 20 empleos serán eximidas en un 80.0%, tanto del impuesto predial como del de industria y comercio, mientras, las que creen al menos 30 puestos de trabajo no pagarán la totalidad de ambos tributos.

En cuanto a los requisitos para obtener las exenciones, los empleados que se contraten deben ser residentes en un 80%, como mínimo, del municipio de Villavicencio; no se admitirá como empresa nueva el cambio de razón social, de propietario o actividad que se desarrolle; se tendrán en cuenta, únicamente, los empleados diferentes a socios; el empleo debe ser constante durante el período para el cual se pretenda obtener este beneficio y, para tener derecho a la exención en el impuesto predial unificado, la empresa debe demostrar ser propietaria del inmueble donde desarrolla la actividad.

La iniciativa contenida en el acuerdo No. 044 del 19 de diciembre de 2004 del Concejo Municipal, establece unos beneficios tributarios para las siguientes actividades:

Actividad industrial: Dedicada a la producción, extracción, fabricación, confección, preparación, transformación, manufactura y embalaje de cualquier clase de materiales o bienes.

Actividad agroindustrial: Dedicada a la transformación física y química de materias primas de origen agropecuario, en productos nuevos para la venta o la transformación, elaboración, fabricación o montaje de productos o equipos para usos agrícolas o pecuarios.

Actividad turística: Se tendrán en cuenta las empresas o inversiones creadas con una nueva infraestructura destinada a la prestación o ventas de servicios en hotelería, alojamiento en fincas, construcción y funcionamiento de parques de diversión, alimentos preparados y bebidas.

No obstante, la Coordinación y Orientación Empresarial de la Cámara de Comercio de Villavicencio hace ver que aun cuando la medida es buena, porque incentiva dos sectores que generan valor agregado, sobre todo en mano de obra, ésta no tuvo presente a las empresas existentes, que a través de este mecanismo podrían crecer y crear empleos, ni a las familiares, ya que los socios, en la mayoría de los casos, son los mismos empleados, y así se excluyen de los beneficios.

Infraestructura aeroportuaria del Amazonas

El departamento del Amazonas comenzó a recuperar competitividad gracias a la inversión que el Gobierno Nacional realiza en la infraestructura aeroportuaria del departamento. El informe que presentó el director de la Aeronáutica Civil (Aerocivil), durante el Consejo Comunitario realizado en la capital amazónica, mostró una inversión cercana a los \$9 mil millones en seis aeropuertos del departamento. Una de ellas permitió recuperar el aeropuerto Tarapacá y ya está en operación con una pista de 1.080 metros de longitud y con un ancho de 14 metros, tiene una capacidad de resistencia de 10,5 toneladas, es decir, puede acceder a ella un Hércules con una capacidad hasta de 10 toneladas.

De igual forma se inauguró la pista de la Pedrera, en la cual se intervinieron 1.000 metros nuevos en pavimento, que sumados a los 300 metros en buen estado que ya tenía, deja una pista de 1.300 metros de longitud y quedan 400 metros en afirmado, que serán reforzados. Estas dos nuevas pistas, construidas con inversiones que sobrepasan los \$4.600 millones facilitarán la movilización de pasajeros y carga por vía aérea en esta región del sur del país.

De otra parte, en Araracuara se ha hecho un convenio con la Armada Nacional y allí se hará una inversión de \$700 millones para adecuar la pista que contará con 1.300 metros de longitud en buenas condiciones de operación y un ancho de pista de 30 metros. Adicionalmente se reinstalará el radar de vigilancia con una inversión de \$4.600 millones.

En el Encanto, sobre el río Putumayo en el departamento de Amazonas, también se va a intervenir y para ello se entregaron \$1.500 millones al Fondo Rotatorio de la Armada Nacional. Ellos ejecutarán el contrato pero los diseños y los estudios, así como el apoyo técnico será de la Aerocivil. Se espera que para finales de 2005 la pista ya esté en perfectas condiciones.

Para la pista de La Chorrera se aportaron \$1.000 millones en estudios y diseños y próximamente comenzará la construcción de esta pista por parte de la Armada, que tendrá 1.400 metros de longitud. También, en los municipios de Puerto Asís y Puerto Leguízamo se pavimentarán las pistas utilizando recursos propios de la entidad a un costo de \$1.600 millones.

Con las inversiones en la infraestructura aeroportuaria, el interés del Gobierno Nacional se fundamenta en facilitar la intercomunicación, por vía aérea, entre las distintas comunidades localizadas en apartadas zonas del país y con inconvenientes geográficos, topográficos o de orden público para la movilización de pasajeros y carga. Pero más allá, está el propósito de convertir la región del Amazonas en un emporio ecoturístico y para ello el gobierno propuso realizar una promoción turística, gracias a la nueva capacidad aeroportuaria con que se cuenta.

Notas de interés económico

- Las administraciones del departamento del Meta y el municipio de Villavicencio vienen desarrollando una acción conjunta con el propósito de generar las condiciones necesarias que permitan rescatar la inversión privada externa, la cual ha tenido inconvenientes legales para llegar al departamento. En tal dirección, una de las iniciativas que quedaron priorizadas en la Agenda Interna de Productividad y Competitividad presentada recientemente fue la conformación del Centro Industrial Agrícola y Comercial (CIAM) y, se efectuará un cruce de información con la Alcaldía de Villavicencio, con el fin de abordar el tema relacionado con las probables modificaciones al Plan de Ordenamiento Territorial (POT) que permita viabilizar técnicamente su ejecución, por cuanto en éste existen limitantes sobre el uso del suelo que han estancado la concreción de algunos proyectos como el del parque agroindustrial que tenía previsto realizar la empresa Metapetróleo en la vía a Puerto López,

cuyo complejo incluía una refinería y una infraestructura para el almacenamiento de los campos de Rubiales, ubicados en jurisdicción del municipio de Puerto Gaitan.

En este sentido, se están articulando los proyectos estratégicos macros con los cambios al POT que se presentarán al Concejo Municipal, entre las que se cuenta la ampliación de las áreas de uso industrial en algunos sectores de la capital. La decisión de abrir espacios a la inversión privada es un compromiso hacia el futuro, porque está dentro de las estrategias de desarrollo económico del departamento y de la región central compuesta por los departamentos de Cundinamarca, Boyacá, Tolima, Meta y sus respectivas capitales.

- El Ministerio del Transporte anunció próximamente se conocerá el resultado de los estudios que adelanta la Concesionaria Vial de los Andes (COVIANDES) sobre la posibilidad de construir una doble calzada en la vía al llano, proyecto que, según el Gobierno, hace parte de la agenda interna de competitividad. Así mismo, manifestó que el plan 2.500 ya es una realidad para el Meta. Igualmente, se dio a conocer que el Invias y la Universidad del Rosario están evaluando las propuestas recogidas de los proponentes y así iniciar obras rápidamente. Precisó también que próximamente llegará al país una comisión del gobierno de Brasil para tratar la recuperación de la navegabilidad del río Meta y, finalmente, planteó que la posibilidad de construir en Villavicencio un aeropuerto alternativo al de Bogotá, iría pagada al estudio de concesión de éste, cuyos preliegos se abrirán el próximo 30 de junio.
- Los alcaldes, gobernadores, secretarios de planeación y algunos expertos, se reunieron con el fin de formular una estrategia tendiente a enfrentar el desafío de unir a Bogotá y Cundinamarca, Ibagué y Tolima, Tunja y Boyacá y Villavicencio y Meta, en una supraregión con un mercado de más de 10 millones de personas, y una extensa área con un valioso desarrollo agrícola, con infraestructura vial moderna, un importante poder político e industrial y un potencial turístico, que, en opinión de algunos de los gobernantes de la región, es uno de los factores que más podrían explotar las zonas limítrofes de la capital del país. Con este fin, la presidencia del Senado de la República, la Fundación Honrad Adenauer y los

bisemanarios de la región, adscritos a la casa editorial El Tiempo, organizaron en la ciudad de Ibagué el foro “Ciudad región: interacción y desarrollo”.

Entre las bondades de esta alianza se mencionan: la posibilidad de disfrutar y aprovechar las oportunidades de Bogotá, como es un mercado superior a los 7 millones de habitantes; constituir un factor de presión ante el gobierno nacional e integrar y suplir las ventajas comparativas de cada uno de estos departamentos.

La región se vería favorecida por su articulación en infraestructura y su conectividad, que se fortalece con la existencia de proyectos como las dobles calzadas a Ibagué, Villavicencio y Sogamoso; aeropuertos alternos y distritos de riego, que acortarán distancias y ofrecerán mayores garantías de desplazamiento. Ello dará la oportunidad de incentivar la industria, apoyar la producción y robustecer la estrategia para enfrentar los Tratados de Libre Comercio.

- El parque tecnológico de Software es una iniciativa liderada por la Cámara de Comercio de Villavicencio que busca apoyar a jóvenes y profesionales emprendedores que quieran construir empresas de software, facilitándoles infraestructura, espacios adecuados, acompañamiento en asesoría técnica, gerencial, de mercadeo y transferencia directa de experiencias empresariales.

En esta iniciativa convergen entidades representativas de la región del sector público, privado, académico y diversos empresarios que participan y aportan recursos para impulsar el avance de las empresas vinculadas mediante la capacitación, uso y transferencia de tecnología de punta; generando empleos directos a través del desarrollo de ideas innovadoras, en esta materia, que permitan satisfacer las demandas del sector empresarial e industrial de la región o de mercados internacionales. La idea hasta ahora se está aterrizando pero ya es manifiesta la voluntad de los participantes. La Universidad de los Llanos, como aporte a este proyecto, brinda unas instalaciones de 480m², con la infraestructura de cableado y comunicación satelital requerida, y el capital humano, lo dan los jóvenes emprendedores.

Todo el proceso y la metodología que se aplicará en el parque, ha sido adoptada de la Red Nacional de Parquesoft, que se encargará

META, AMAZONAS.

de asesorar el acompañamiento técnico, comercial y funcional desde la etapa de conformación.

- Durante el 2005, el principal reto de la DIAN en Villavicencio es recaudar \$116 mil millones por concepto de impuestos¹ y ampliar la base de contribuyentes en unos 14.000 en los departamentos de Meta, Guaviare, Guainía, Vaupés y Vichada, pasando de 19 mil contribuyentes del período anterior a 33 mil en el año que transcurre. Para este propósito, la entidad intentará cruzar las bases de datos del sector financiero y cuanta oficina pública sea necesaria, mediante el nuevo sistema de información conocido como Muisca, que permitirá disponer de información actualizada, clasificada y confiable de todos los sujetos de obligaciones tributarias.

Para la DIAN es claro que la base de personas obligadas a declarar se va ampliar porque los topes mínimos de patrimonio e ingresos se disminuyeron; van a llegar muchos de los contribuyentes omisos, que alguna vez declararon y no habían vuelto a cumplir con este compromiso y, por los mecanismos que viene implementando la entidad para perseguir a morosos y evasores.

- Los siete departamentos de la Orinoquia y los tres de la Amazonía, que comprenden el 57% del territorio colombiano, trabajarán unidos para enfrentar el reto de la globalización de la economía, despojándose de sus intereses seccionales. Esta alianza, que comprende 10 departamentos, congrega, igualmente, el 5.7% de la población nacional. Las dos regiones son las únicas del país que cuentan con una agenda de competitividad para hacer frente a este fenómeno de internacionalización de la economía. Aunque tienen poco peso político, en tres departamentos de esta zona se produce gran parte del petróleo que brota en Colombia y, su biodiversidad y la producción de agua son factores altamente importantes en las dos regiones. A su vez, el turismo, tanto nacional como internacional, basado en la exhuberancia del paisaje, se constituye en otra de las apuestas incluidas en dicha agenda, la cual contendrá como máximo seis propuestas para sacar el mayor provecho de la ubicación estratégica de la región.

Por su parte, el Departamento Nacional de Planeación escogió a esta región, que hoy se agrupa en la Asociación de Departamentos de la Orinoquia (Adorinoquia), por ser la única del país que no cuenta con problemas políticos e intereses económicos individuales que impidan ejercer la acción en grupo.

- Cinco nuevos contratos para exploración, producción y evaluación técnica de áreas con potencial petrolero en los Llanos Orientales, aprobó el Gobierno a través de la Agencia Nacional de Hidrocarburos (ANH).

En efecto, La entidad asignó a la empresa colombiana Prako Services el contrato de exploración y producción del bloque 'Pájaro Pinto', con una superficie cercana a las 23 mil hectáreas, en el que se tiene previsto invertir 1.5 millones de dólares durante la primera fase del programa exploratorio, que en total durará seis años. Así mismo, la ANH adjudicó a la firma Hocol el contrato de evaluación técnica denominado 'Bengala', en el cual se invertirán 800 mil dólares en la primera fase del programa, previsto para desarrollarse sobre 950 mil hectáreas, durante un lapso de 16 meses.

Por su parte, a la compañía americana Harken le fue asignado, también para evaluación técnica, el bloque 'Valle Lunar', cuya extensión aproximada es de 850 mil hectáreas, y un plan de inversiones por 278 mil dólares en 16 meses.

El cuarto contrato de evaluación técnica aprobado es el del bloque 'Garcero Oeste', que estará a cargo de la compañía de origen canadiense Petrominerales. Su extensión es de aproximadamente 175 mil hectáreas y su plan de trabajo es de un año, con inversiones por 300 mil dólares. A la empresa norteamericano Huepecol le fue asignado el contrato de evaluación técnica del bloque 'Jagueyes', que cuenta con una extensión aproximada de 130 mil hectáreas, y donde se desarrollará un plan de trabajo a seis meses, con una inversión de 60 mil dólares.

Los contratos de evaluación técnica tienen como fin realizar estudios, trabajos y obras, con el propósito de determinar el potencial hidrocarburífero del área asignada e identificar las zonas de mayor interés prospectivo, mediante distintos estudios especializados.

¹ En la pasada vigencia se recaudaron \$103 mil millones.

META, AMAZONAS.