



NOTAS ECONOMICAS REGIONALES

REGIÓN LLANOS ORIENTALES

Banco de la República
Subgerencia de Estudios Económicos
Centro Regional de Estudios Económicos - CREE
Villavicencio

NOTAS ECONÓMICAS REGIONALES es una publicación semestral de los Centros Regionales de Estudios Económicos del Banco de la República. Su propósito es mostrar la evolución de las principales actividades económicas de las regiones en Colombia.

Las opiniones y posibles errores son responsabilidad exclusiva de los autores y no comprometen al Banco de la República ni a su Junta Directiva.

Mayo de 2004

Número 02

Panorama económico regional

Departamento del Meta

Indicadores Económicos Trimestrales del Meta

Indicadores Económicos	Unidades	Marzo		Var. %
		2003	2004	
Precios - Villavicencio				
Variación del IPC - año corrido	%	3,91	2,91	-25,6
Variación del IPC - doce meses	%	8,83	5,93	-32,8
Empleo - Villavicencio				
Tasa de desempleo	%	17,7	14,1	-20,3
Movimiento de sociedades - C.C.V.				
Inversión neta	Millones \$	3.795	8.503	124,1
Sociedades constituidas	Millones \$	5.034	8.361	66,1
Sociedades reformadas	Millones \$	137	840	512,6
Sociedades liquidadas	Millones \$	1.376	698	-49,3
Sistema financiero - Villavicencio ^a				
Captaciones	Millones \$	453.289	556.104	22,7
Cartera neta	Millones \$	434.790	470.426	8,2
Minería - Meta				
Producción de petróleo	Miles Barriles	5.171	5.964	15,3
Servicios públicos - Villavicencio				
Consumo energía - Kilovatios/hora	Miles	69.292	82.576	19,2
Consumo gas natural - Metros ³	Miles	6.313	6.563	4,0

^a Información a diciembre de 2002 - 2003.

Las principales estadísticas de la actividad económica de Villavicencio y el departamento del Meta, continuaron mostrando un buen balance al término

META Y AMAZONAS.

del primer trimestre del actual período, y en el caso del sistema financiero, al final de la vigencia de 2003.

En efecto, según las estadísticas más recientes reportadas por la Superintendencia Bancaria, el sistema financiero de Villavicencio, al finalizar diciembre de 2003, presentó, en sus principales fuentes de recursos un consolidado superior en 22.7% al registrado en igual mes del año anterior. Los bancos comerciales participaron con el 99.3% del total y, en la conformación de sus captaciones, la mayor participación se dio en los depósitos de ahorro, que abarcaron el 53.9% y crecieron el 32.1% en la anualidad.

Villavicencio, Saldo de fuentes y usos de recursos del sistema financiero, por trimestres. Marzo 2002 - diciembre 2003.

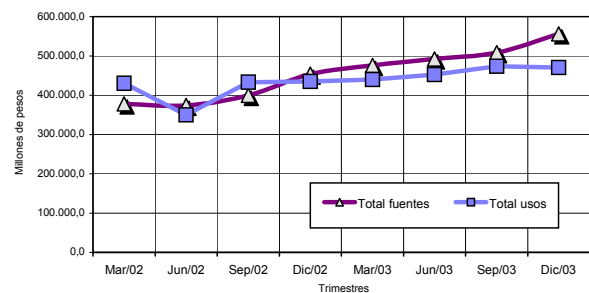

Fuente: Superintendencia bancaria.

A su turno, el saldo total de la cartera de las entidades financieras de Villavicencio, a la misma fecha, aumentó en 8.2% con respecto del contabilizado al cierre del 2002. Por tipo de establecimiento, el sistema bancario comprendió el 97.9% del total, con un crecimiento anual del 7.9% y, en la distribución de su cartera, la mayor participación la tuvieron los créditos para vivienda (42.4%), seguido por las colocaciones con destino a comercio (40.4%).

De otro lado, y de acuerdo con las estadísticas reportadas por el DANE, la variación del Índice de Precios al Consumidor (IPC) para Villavicencio durante el mes de marzo de 2004, fue de 0.77%, lo que significa una reducción de 0.73 puntos porcentuales con respecto a la originada en igual mes de 2003. Esta variación la sitúo en el noveno lugar, superando apenas a las ciudades de Montería, 0.74%, Cúcuta,

0.70%, Medellín, 0.55% y Manizales, con 0.54%. Igualmente, el comportamiento del IPC en la ciudad se vio influenciado por los aumentos en transporte (1.76%), salud (1.76%), educación (1.26%) y alimentos (1.20%). El factor que menos afectó fue vestuario con un aumento del 0.44%.

Villavicencio Vs. Total Nacional. Variación doce meses del IPC.
Diciembre 2001 - Marzo 2004

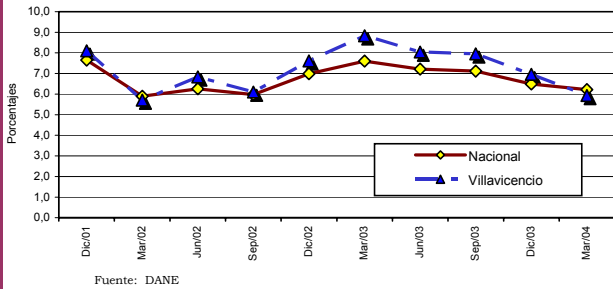

Con esta evolución, Villavicencio contrarrestó las alzas registradas en los dos primeros meses del año, y se ubicó, en lo corrido del año, como la cuarta ciudad del país con un crecimiento moderado del IPC del 2.91%, en seguida de Cúcuta (1.82%), Manizales (2.60%) y Cali (2.77%) y, adicionalmente, dicha variación resultó inferior al 3.10% del total nacional, al 3.91% acumulado entre enero y marzo de 2003.

Así mismo, Villavicencio fue la ciudad con más baja Tasa de Desempleo del país al cierre del mes de marzo, con 14.1%; aunque dicho guarismo fue superior al 13.6% registrado a nivel nacional, resultó inferior en 2.1 puntos porcentuales frente al nivel de desocupación generado para las trece principales ciudades con sus áreas metropolitanas. Sin embargo, pese a que se presentó una mejoría respecto del índice del 17.7% observado en la ciudad al primer trimestre de 2003, especialmente motivada por el aumento de la mano de obra demandada en sectores como el comercio y la construcción, es también cierto que las oportunidades de empleo se dan en actividades consideradas como de subempleo, que no satisfacen plenamente las expectativas de la población. En esta materia, Villavicencio se encuentra en la parte intermedia de la tabla a nivel nacional con un 31.5%.

En cuanto al movimiento de sociedades comerciales observado en la jurisdicción de la Cámara de Comercio de Villavicencio, la inversión neta en el

META, AMAZONAS.

primer trimestre de 2004 creció 124.1% frente a la cuantía registrada hace un año, producto de los mayores recursos orientados hacia el sector servicios, que comprendieron el 84.9% del total y, en el cual, la gran inversión se dio por la matrícula de una nueva EPS en la ciudad capital. De otro lado, y durante el mismo período, se crearon 133 sociedades con un capital de \$8.361 millones, lo cual significó un aumento anual del 66.1% en el capital y del 22.0% en la cantidad. Con respecto a las liquidadas, estas fueron superiores en 12 unidades pero la suma fue menor en \$678 millones. Por tipo de sociedad, la mayoría son Empresas Asociativas de Trabajo (EAT).

Jurisdicción C.C.V. Movimiento de sociedades^a
Enero - marzo 2003 - 2004

Variable	Miles de pesos					
	Enero - marzo 2003		Enero - marzo 2004		Variación	
	Número	Valor	Número	Valor	Absoluta	%
Inversión neta		3.794.976		8.503.008	4.708.032,0	124,1
Constituidas	109	5.034.263	133	8.361.165	3.326.902,0	66,1
Reformadas	41	137.108	29	839.861	702.753,0	512,6
Liquidadas	25	1.376.395	37	698.018	-678.377,0	-49,3

^a Comprende los municipios de los departamentos del Meta, Guainia, Vaupés y Vichada.
Fuente: Cámara de Comercio de Villavicencio

Con respecto a la explotación de petróleo, principal actividad minera del departamento, su actividad presentó a marzo de 2004 un moderado ascenso (15.3%), comparado con el registro de un año atrás, debido al crecimiento anual de la producción de los yacimientos de Castilla (39.7%) y Chichimene (16.0%). De otro lado, sigue observándose la declinación natural del pozo del área Suria, donde la cantidad de barriles descendió el 5.9% frente al mismo mes del año anterior.

Meta, Producción de petróleo, según campos.
Enero - marzo de 2004.

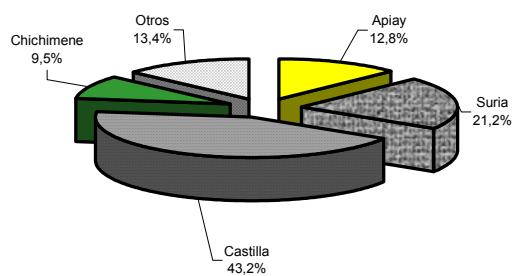

Fuente: Empresa Colombiana de Petróleos - ECOPETROL, Gerencia Llanos.

Finalmente, el consumo de energía eléctrica en Villavicencio, entre enero y marzo de 2004, reveló un

incremento del 19.2% frente al mismo lapso de 2003, por la inscripción de 3.372 nuevos usuarios, y la reducción en las pérdidas del fluido, del 28.6% a 26.3% en el primer trimestre, que se logró por la instalación de 1.500 medidores en Villavicencio y otros municipios del Meta. Este comportamiento observado se logró pese al elevado costo tarifario y a la sustitución por gas natural que se ha venido dando. En efecto, el consumo de gas domiciliario evidenció un crecimiento anual del 4.0%, producto de lo ya expuesto y de la evolución del sector de la construcción, que permitió la ampliación de cobertura hacia los diferentes estratos.

Acuerdos regionales de competitividad para arroz y maíz en los llanos orientales¹

Esta iniciativa del Ministerio de Agricultura sigue los lineamientos de política establecidos en el Programa de Oferta Agropecuaria (PROAGRO), el cual busca incentivar el aumento en la producción nacional y mejorar la competitividad de aquellos bienes y cadenas productivas agropecuarias que cuentan con posibilidades de sustituir importaciones o incursionar en mercados externos, a través del incremento de sus rendimientos físicos y la reducción en los costos.

En este caso, los Acuerdos Regionales de Competitividad se firmarán para las Cadenas Avícola-Porcícola y Arroz-Molinería, y buscan reemplazar una buena cantidad de los volúmenes de maíz amarillo y soya que se están importando, por materias primas producidas en la región. Igualmente, se espera generar unas condiciones que tiendan a satisfacer los intereses y necesidades de las comunidades pertenecientes a las áreas de la producción agropecuaria, agroindustrial, agroforestal, de desarrollo alternativo, conservación de recursos naturales y mercadeo de productos e insumos agropecuarios, en la zona de los Llanos Orientales.

Actualmente, esta región produce al año alrededor de 40 mil toneladas de maíz, 30 mil de soya y 40 mil de yuca. Dicha producción de cereales forma parte importante de la economía regional, así como de la producción de materias primas para la industria de alimentos balanceados.

Sin embargo, son bien sabidas las grandes críticas que los compradores de estas materias primas han hecho respecto a la calidad de la producción nacional. Con relación a este aspecto, en esta parte del país se han ido mejorando las condiciones y se introdujo la llamada labranza de conservación, para luego llegar a las aplicaciones masivas de correctivos o enmiendas al suelo, encontrándose ya una respuesta positiva a estas nuevas prácticas de cultivo.

Con este nuevo sistema aparecen producciones como las generadas por el nuevo material lanzado por CORPOICA híbrido de maíz H108, y luego el H111 que demuestran la bondad del sistema. La aplicación de cal y de yeso fue incrementando los resultados y hoy se estudian las dosis necesarias y productivas, desde el punto de vista de mejoramiento de las condiciones químicas del suelo y de la eficiencia de las mismas aplicaciones.

La meta es que a través de los convenios de estas cadenas, se creen las condiciones para que en un proceso de tres años sea posible registrar una siembra de 10 mil hectáreas de soya y 10 mil de maíz amarillo en la región, que irían a reemplazar 25 mil toneladas de frijol soya importado y 50 mil toneladas de maíz amarillo que también hoy se importa.

En cuanto a la producción de arroz, según datos del Ministerio de Agricultura los Llanos Orientales contribuyen con el 33% del área sembrada de arroz en el país y aportan el 31% de la producción nacional de arroz paddy. En cuanto a las siembras del primer semestre, el Llano hace el 47% de los registros de siembras entre enero y junio en el país. Entre julio y octubre de los dos últimos años, se cosecharon cerca de 600 mil toneladas de arroz paddy verde, las cuales fueron producidas en la región y procesadas en los departamentos del Meta, Tolima, Casanare y Santander.

La producción de arroz es absorbida por los industriales de la región, además de la industria del Tolima, como paddy verde y Santander. Para finalizar, a continuación se exponen los principales puntos que resumen la visión del futuro de la producción de arroz para esta región, según el consenso de la Cadena, cuyo objetivo fundamental es mejorar el rendimiento industrial y calidad:

META, AMAZONAS.

- El Llano tiene opciones comparativas mejores por su ubicación geográfica, la precipitación anual y la cultura del cultivo del arroz en la región.
- La posibilidad viable a 10 años es seguir produciendo las necesidades del consumo nacional y mejorar las condiciones de estacionalidad del Llano.
- La infraestructura de riego tiene que incrementarse en un 100% respecto de la actual, con ayuda oficial o sin ella, para poder programar las siembras y no depender de las condiciones de manejo de la sobre oferta dada por los ciclos de cosecha.
- Los productores deben integrarse en forma vertical, con el fin de lograr mejorar las opciones comerciales del cultivo y a la vez llegar hasta el proceso industrial del arroz.
- El uso de variedades genéticamente transformadas, debe darse en un periodo no superior a tres años, pues de lo contrario empezariamos a depender de las multinacionales que ya tienen estas semillas en el mundo.
- La Cadena Regional de Arroz en los Llanos Orientales propone iniciar con la participación de todos los actores de la misma, un proceso denominado "Mejoramiento de la calidad del Arroz Llanero", el cual debe considerar todos aquellos factores que de una u otra forma influyan, para cambiar la regular aceptación en el mercado nacional, del arroz procedente de esta parte del país.

¹ Fuente: Ministerio de Agricultura y Desarrollo Rural, comunicado de prensa.

Notas de interés económico

- El ministerio de Protección Social, el Programa de las Naciones Unidas para el Desarrollo, PNUD, y la Agencia Sueca de Cooperación internacional, vienen trabajando con el propósito de apoyar los esfuerzos dirigidos a la creación de oportunidades de

empleo y la generación de ingresos en varias zonas del país. La perspectiva es la de respaldar a los actores regionales en un trabajo articulado entre el sector público y el privado, con el propósito de poner en marcha políticas públicas e instrumentos de acción que permitan la generación de empleo y de ingresos.

El instrumento escogido para poner en práctica este ejercicio son los Consejos Regionales de Empleo, los cuales se definen como espacios de diálogo y concertación entre el sector público, el privado y las organizaciones de la sociedad civil, para promover la generación de empleo y contribuir a promover el desarrollo regional. Entre los propósitos principales de los Consejos Regionales de Empleo están el trabajar por el mejoramiento de las condiciones de vida de toda la población, promover la generación de empleo estable y eficiente y, finalmente, impulsar el mejoramiento de la competitividad y la productividad. Bajo estos parámetros, y por invitación expresa de la Gobernación del Meta, del Ministerio de la Protección Social, del PNUD, se reunieron en Villavicencio importantes representantes de las fuerzas vivas de esta región, con el propósito de instalar oficialmente el **Consejo Regional de Empleo en el departamento del Meta**.

- Una nueva semilla de arroz que promete mayor ganancia en tiempo y rentabilidad, ya que en 117 días una hectárea podrá producir unas 6.5 toneladas presentó la compañía Semillano a los productores del Meta y Casanare. La variedad es el resultado de los cruces genéticos efectuados por el Centro Internacional de Agricultura Tropical (CIAT) y mejorados por el programa de investigación de esa empresa. La eficiencia agronómica de la variedad fue avalada por el Instituto Colombiano Agropecuario (ICA) en pruebas realizadas durante los años 2001 y 2002 en cultivos localizados en estos departamentos.
- En jornadas de trabajo de los sectores empresarial, académico y sindicatos, reunidos

META, AMAZONAS.

en la Cámara de Comercio de Villavicencio (CCV) para analizar los alcances y posiciones frente al Área de Libre Comercio de Las Américas (ALCA) y el posible Tratado de Libre Comercio con Estados Unidos, se observó la división que hay en el departamento frente a estos temas. Las mesas conformadas estuvieron orientadas a seleccionar un delegado de cada sector para presentarle al Gobierno Nacional una postura regional.

- De manera conjunta el Ministerio de Agricultura y la cadena avícola, han identificado el área correspondiente a la altillanura, con extensión aproximada de 160 mil hectáreas, como una de las zonas promisorias para la siembra de cultivos como maíz, yuca y soya, de modo que existe el firme propósito de incrementar la superficie cosechada, incorporar y lograr la adaptación de tierras para la actividad agrícola, de manera, que en un plazo prudente, se pueda incrementar la oferta nacional de materia primas para la industria de alimentos balanceados, y así poder sustituir la importación de bienes procesados. En efecto, la decisión hace parte del plan "Manejo social del campo", y para conocer la situación real, el DANE realizó un censo agropecuario para permitir la correspondiente orientación de planes y proyectos en esta zona de altillanura que geográficamente comprende parte de los municipios de Puerto López y Puerto Gaitan, en límites con el Casanare.
- Las autoridades turísticas del Meta requieren de aproximadamente US\$150 mil para la confección de un estudio que determine el ofrecimiento turístico del departamento. Con el objeto de conseguir el apoyo financiero y técnico para la elaboración de Plan Maestro de Turismo el gobierno departamental efectuará una solicitud en tal sentido a la Corporación Andina de Fomento (CAF).
- Con el fin de proteger a los cultivadores de algodón, maíz y sorgo contra la revaluación del peso, el Gobierno Nacional, a través del Ministerio de Agricultura y Desarrollo Rural,

adoptó un nuevo mecanismo de "cobertura cambiaria". El Gobierno, teniendo en cuenta que las transacciones comerciales de estos productos, claves en la política conocida como el "Manejo Social del Campo", se realizan en su gran mayoría en dólares, busca cubrir los posibles riesgos de una fuerte caída en el precio de la moneda. Con esta medida se le pone un piso al precio del dólar, con el fin de que la tarifa base con la cual se paguen las cosechas de estos productos no sea inferior a 2.750 pesos, así la cotización del peso colombiano con respecto al dólar estadounidense esté por debajo. Este mecanismo busca darle alguna protección a las cosechas de algodón, maíz y sorgo, del segundo semestre de este año.

El mecanismo operará a través de la suscripción de contratos de compra-venta anticipada de las cosechas, que se realicen entre los cultivadores y la Bolsa Nacional Agropecuaria, quienes deberán manifestar su intención de acogerse a la cobertura cambiaria. Como la compra-venta de los productos se hacen por anticipado, una vez manifiesta la intención de acogerse a la medida, las transacciones de estos productos se pagarán con un precio de 2.750 pesos por dólar. Si la cotización de la moneda extranjera llega a estar por debajo de dicho monto, el Gobierno subsidiará esa diferencia hasta por 150 pesos. Pero si la cotización del dólar es superior a los 2.750 pesos, esa diferencia se destinará al Fondo constituido para respaldar el mecanismo de cobertura.

Dicho Fondo estará respaldado por el 50 por ciento de las utilidades del Banco Agrario de Colombia correspondientes al ejercicio del año 2003, las cuales ascendieron a 120.000 millones. La Bolsa Nacional Agropecuaria actuará como escenario de negociación y compensación de las cosechas, el Banco Agrario de Colombia como mecanismo de cobertura para el dólar, y el instrumento serán los contratos de compra-venta anticipada de cosechas entre los agricultores y la Bolsa.

META, AMAZONAS.