

BER

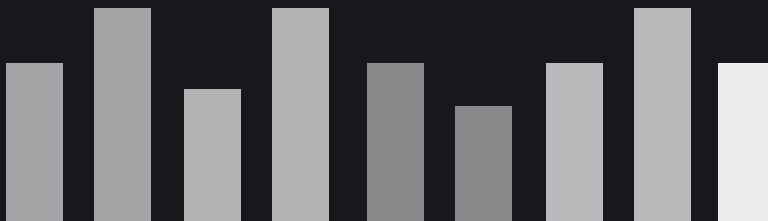

Boletín Económico Regional

II trimestre de 2010



Eje Cafetero

Caldas / Quindío / Risaralda



CONTENIDO

PANORAMA ECONÓMICO.....	2
I. COMERCIO.....	3
A. COMERCIO INTERNO.....	3
B. COMERCIO DE VEHÍCULOS.....	4
II. SISTEMA FINANCIERO.....	5
A. SALDO DE LAS CAPTACIONES.....	5
B. SALDO DE LAS COLOCACIONES.....	6
III. CONSTRUCCIÓN.....	8
IV. TRANSPORTE Y TURISMO.....	10
A. TRANSPORTE DE PASAJEROS.....	10
1. Transporte urbano e intermunicipal/departamental.....	10
2. Transporte aéreo.....	11
B. TURISMO.....	13
1. Ocupación hotelera.....	13
2. Visita a sitios turísticos.....	13
V. AGRICULTURA.....	14
A. ABASTECIMIENTO.....	14
B. CAFÉ.....	15
VI. INDUSTRIA.....	17
VII. COMERCIO EXTERIOR.....	19
A. EXPORTACIONES TOTALES.....	19
1. Exportaciones tradicionales.....	19
2. Exportaciones no tradicionales.....	21
B. IMPORTACIONES TOTALES.....	22
C. BALANZA COMERCIAL.....	22
VIII. MERCADO LABORAL.....	23
IX. PRECIOS.....	24
X. SERVICIOS PÚBLICOS.....	25
A. MANIZALES.....	25
B. PEREIRA.....	26
C. ARMENIA.....	26
XI. RECAUDO DE IMPUESTOS.....	27
XII. MOVIMIENTO DE SOCIEDADES.....	28
XIII. ASPECTOS FISCALES TERRITORIALES.....	30
XIV. DEUDA PÚBLICA.....	31
XV. CONSIDERACIONES FINALES.....	33

PANORAMA ECONÓMICO

El Eje Cafetero presentó durante el segundo trimestre de 2010 signos favorables en la construcción, la industria, la venta de vehículos, las exportaciones de café y la actividad financiera.

Durante el trimestre móvil abril - junio de 2010, las tres ciudades del Eje Cafetero siguen evidenciando niveles de desempleo por encima del total nacional, siendo Pereira, con el 21,0%, la de mayor nivel de desocupación en el país; de otro lado, la inflación doce meses a junio de 2010 en las ciudades cafeteras se ubicó por debajo del promedio nacional; Manizales, 1,11%, Armenia, 1,59% y Pereira, 1,99%.

Pese a los anteriores indicadores, la construcción y la industria observaron resultados favorables durante el segundo trimestre de 2010. En cuanto al sector de la construcción, después de cuatro trimestres con caídas consecutivas en el área aprobada, el Eje Cafetero registró un crecimiento del 125,8% durante el periodo abril – junio de 2010 frente a igual lapso de 2009; la mejor dinámica se observó en vivienda para Caldas y Risaralda, mientras que para el Quindío, la mayor evolución se presentó en los otros destinos. El comportamiento de la industria, según cifras de la ANDI, fue de recuperación, pues durante enero – junio de 2010 la producción en Caldas y Risaralda exhibió incrementos de 1,9% y 0,8%, respectivamente.

Pese a los altos índices de desempleo y las bajas tasas de inflación en la región durante del segundo trimestre de 2010, sectores como la construcción, comercio y la industria presentan resultados positivos.

En lo que corresponde al comercio exterior, la región registró un incremento anualizado del 11,1% durante el primer semestre de 2010 en las exportaciones de café verde, propiciado por el aumento en los departamentos de Risaralda y Caldas, principalmente por las ventas a Japón, Canadá y Estados Unidos; caso contrario mostraron las exportaciones de productos no tradicionales que exhibieron una merma del 23,2% frente a similar periodo de 2009, ocasionada por la reducción de las ventas al mercado venezolano en 61,8%, cuyos sectores más afectados fueron alimentos, metalmecánica, aparatos de uso doméstico, textiles y químicos.

Respecto al sector financiero del Eje Cafetero, los saldos de colocaciones y captaciones a junio de 2010 observaron un incremento anualizado, en el primer caso, por el ascenso en todas las modalidades de crédito, especialmente vivienda; y en el segundo, por los depósitos de ahorro y de cuenta corriente; sin embargo los CDT evidenciaron una merma.

I. COMERCIO

La actividad comercial en el Eje Cafetero durante el segundo trimestre de 2010 reportó una mejoría frente a similar periodo del año anterior; la mayor evolución la presentó el mercado automotriz cuyo crecimiento en la región fue del 80,1%.

A. COMERCIO INTERNO

En el segundo trimestre del año la actividad comercial en la región observó señales de recuperación si se compara con los tres primeros meses del año, en las ciudades del Eje se percibió un incremento en la afluencia de público, especialmente, por la dinámica que presentaron los meses de mayo y junio por los días especiales dedicados a la madre y al padre. En cuanto a descuentos y campañas promocionales extendidas para incentivar la adquisición de bienes y servicios, los comerciantes consultados por sondeo indicaron que en este periodo dichas estrategias se mantuvieron.

La encuesta de opinión mensual a junio que realiza Fenalco, indicó que el Eje Cafetero reporta una mejoría en su actividad comercial.

Por mejor desempeño, las líneas de productos que sobresalieron en la región fueron: vehículos, electrodomésticos, muebles para el hogar, tecnología, ropa y calzado, y alimentos en los canales modernos; entre los de menor evolución se encuentran papelerías y farmacéuticos. Los comerciantes señalaron como mayores obstáculos para alcanzar un mayor nivel de ventas la competencia, la cartera vencida, la situación económica y temor de la gente a endeudarse.

La medición del sector que realiza la Federación Nacional de Comerciantes (Fenalco) entre sus agremiados a través de una encuesta mensual, reveló que junio fue un mes bastante aceptable para los comerciantes colombianos, en este sentido, el 38% de los empresarios encuestados logró incrementar sus ventas en cantidades físicas en relación con igual período del año anterior, en tanto que un 30% las redujo. El balance de respuestas, esto es, la diferencia entre “opiniones buenas” y “opiniones malas” fue de 8, el más alto en lo corrido de este año. El informe indica que el crecimiento del comercio fue generalizado en todo el país, destacando que en las ciudades del Eje Cafetero, que en el último año y medio no han tenido un buen comportamiento, los reportes también mejoraron. En cuanto a las expectativas para el segundo semestre de 2010, la encuesta arrojó que se mantiene un optimismo creciente, toda vez que el 65% de los consultados percibe que las cosas van a seguir mejorando y sólo un 6% expresa pesimismo.

B. COMERCIO DE VEHÍCULOS

La información sobre ventas de vehículos al por mayor en el Eje Cafetero suministrada por la empresa Econometría, mostró que en el segundo trimestre del año se transaron 2.806 automotores nuevos, 1.248 más respecto a similar periodo de 2009, lo que significó un crecimiento del 80,1%. Por ciudades capitales, Pereira obtuvo la mayor evolución, 89,2% al vender 1.589 unidades, liderando así el mercado automotriz cafetero con el 56,63% del total regional, evidenciando la gran importancia que tiene esta línea de comercio en la capital risaraldense.

CUADRO 1

Eje Cafetero, Armenia, Manizales y Pereira. Venta de vehículos al por mayor 2009 - 2010

Periodo	Eje Cafetero		Variación porcentual	Participación porcentual ¹	Armenia		Variación porcentual	Participación porcentual ²
	2009	2010			2009	2010		
Enero	648	806	24,4	5,40	117	118	0,9	14,64
Febrero	676	857	26,8	5,30	113	132	16,8	15,40
Marzo	600	903	50,5	4,91	102	121	18,6	13,40
Abril	488	912	86,9	4,92	93	145	55,9	15,90
Mayo	513	904	76,2	4,62	97	135	39,2	14,93
Junio	557	990	77,7	4,82	100	138	38,0	13,94
II Trimestre	1.558	2.806	80,1	4,79	290	418	44,1	14,90
Enero - junio	3.482	5.372	54,3	4,97	622	789	26,8	14,69

Periodo	Manizales		Variación porcentual	Participación porcentual ²	Pereira		Variación porcentual	Participación porcentual ²
	2009	2010			2009	2010		
Enero	176	205	16,5	25,43	355	483	36,1	59,93
Febrero	214	255	19,2	29,75	349	470	34,7	54,84
Marzo	153	234	52,9	25,91	345	548	58,8	60,69
Abril	154	258	67,5	28,29	241	509	111,2	55,81
Mayo	125	244	95,2	26,99	291	525	80,4	58,08
Junio	149	297	99,3	30,00	308	555	80,2	56,06
II Trimestre	428	799	86,7	28,47	840	1.589	89,2	56,63
Enero - junio	971	1.493	53,8	27,79	1.889	3.090	63,6	57,52

Fuente: Econometría S.A.

¹ Se refiere la participación dentro del total de ciudades informadas por la fuente.

² Se refiere la participación dentro del total del Eje Cafetero.

En lo corrido del año, enero - junio de 2010, el comportamiento no se aleja del presentado para el segundo trimestre, mes a mes las ventas se incrementaron notablemente, consolidando al cierre del primer semestre 5.372 unidades, señalando un aumento anualizado del 54,3%. El anterior panorama fue propiciado por diferentes factores, entre los cuales se puede mencionar: las moderadas tasas de interés para los créditos de este tipo de bienes, la devaluación del dólar, que permitió la importación de

vehículos y partes para el ensamble a menores costos, generando una sana competencia que ha favorecido al consumidor; y políticas agresivas de ventas que buscan rescatar al sector automotriz de la coyuntura negativa presentada durante 2009.

II. SISTEMA FINANCIERO

En el Eje Cafetero los saldos de captaciones y colocaciones a junio de 2010 mostraron crecimientos respecto a las cifras de igual mes de 2009; en el primer caso, el resultado fue propiciado por los depósitos de ahorro, y en el segundo por los créditos de vivienda.

A. SALDO DE LAS CAPTACIONES

Según cifras de la Superintendencia Financiera de Colombia, el saldo de las captaciones del sistema financiero en el Eje Cafetero a junio de 2010 totalizaron \$3,9 billones, observando un ascenso del 10,0% con respecto a junio del año anterior; este avance fue explicado por el buen comportamiento que exhibieron los depósitos de ahorro y cuenta corriente, que crecieron 15,4% y 19,3%, respectivamente, y que en conjunto representaron el 69,09% del total, mientras que los certificados de depósito a término (CDT) mostraron una merma del 2,2% frente al registro del año anterior.

Aunque el saldo de las captaciones del Eje Cafetero a junio de 2010 observó un aumento anualizado del 10,0%, los CDT decrecieron 2,2%.

Por departamentos, Risaralda evidenció la mejor evolución, con un aumento anualizado del 11,7% en el saldo total de sus captaciones al cabo del primer semestre de 2010, donde los depósitos de ahorro arrojaron un incremento del 20,3% al pasar de \$670.783 millones en 2009 a \$806.943 millones en 2010, seguido de los rubros cuenta corriente 18,6%, y cuentas ahorro especial 7,2%.

Por el contrario los CDT y los certificados de ahorro en valor real, mostraron descensos del 3,4% y 1,2%, en su orden.

En Caldas, el saldo de las captaciones a junio de 2010 contabilizó \$1,5 billones, lo que comparado con el registro de igual período de 2009, evidenció un crecimiento del 9,8%; debido a que todos sus rubros presentaron variaciones positivas: cuenta corriente, 19,2%, CDT, 0,3%, depósitos de ahorro, 12,3%, cuentas ahorro especial, 24,5%, y certificados de ahorro en valor real, 2,4%.

En cuanto al departamento del Quindío, que contribuyó con el 19,99% del total regional, totalizó \$769.841 millones, superior en 7,0% a lo reportado en junio de 2009; lo anterior debido, en gran medida, a los

aumentos en renglones como cuenta corriente, 20,9% y depósitos de ahorro, 11,9%; sin embargo, fue contrarrestado por la menor dinámica de los CDT que cayeron 4,2%, y participaron con el 34,42% en el total departamental, y las cuentas de ahorro especial que disminuyeron 22,8%, pero sólo representaron el 0,20% del total.

CUADRO 2

Eje Cafetero, Caldas, Quindío y Risaralda
Saldo de las captaciones del sistema financiero¹ por tipo de cuenta
2009 - 2010

Millones de pesos

Período	Total	Cuenta Corriente	Certificados de depósito a término	Depósitos de ahorro	Cuentas ahorro especial	Certificados de ahorro en valor real
Total Eje Cafetero						
Junio 2009	3.500.761	604.381	1.198.940	1.680.575	15.696	1.168
Junio 2010	3.851.133	721.166	1.172.489	1.939.394	16.921	1.163
Variación porcentual	10,0	19,3	-2,2	15,4	7,8	-0,5
Caldas						
Junio 2009	1.393.195	265.402	442.760	680.866	4.086	80
Junio 2010	1.530.344	316.450	444.268	764.456	5.087	82
Variación porcentual	9,8	19,2	0,3	12,3	24,5	2,4
Quindío						
Junio 2009	719.397	111.733	276.532	328.927	2.034	172
Junio 2010	769.841	135.109	264.991	367.995	1.570	175
Variación porcentual	7,0	20,9	-4,2	11,9	-22,8	2,2
Risaralda						
Junio 2009	1.388.169	227.245	479.648	670.783	9.576	917
Junio 2010	1.550.948	269.606	463.229	806.943	10.264	905
Variación porcentual	11,7	18,6	-3,4	20,3	7,2	-1,2

Fuente: Superintendencia Financiera de Colombia.

¹ Incluye: Bancos comerciales, compañías de financiamiento comercial y cooperativas de carácter financiero.

B. SALDO DE LAS COLOCACIONES

El saldo de las colocaciones del sistema financiero registrado en el Eje Cafetero cifró \$5,4 billones al final del primer semestre de 2010, sustentando un aumento del 7,8% con respecto a igual período de 2009, siendo superior en 2,3 puntos porcentuales (pp) al avance del total nacional; situación explicada por el crecimiento en cada una de las carteras. En los tres departamentos de la región cafetera la situación no fue muy diferente ya que los créditos de vivienda presentaron la mejor dinámica, ascendiendo 21,4%, seguidos del microcrédito 17,4%, crédito y leasing comerciales 7,6%, y en menor medida créditos y leasing de consumo 3,0%. Esta evolución, se debió, entre otras razones, a la reducción en las tasas de interés, y a

El Eje Cafetero mostró un aumento del 7,8% en el saldo de la cartera al cierre de junio de 2010 con respecto a igual mes de 2009, siendo superior en 2,3 pp al avance nacional.

los subsidios otorgados en los créditos para la compra de vivienda.

En cuanto a la información por departamentos, Quindío aunque participó sólo con el 15,82% del total regional, observó un importante comportamiento al valorar \$849.764 millones a junio de 2010, advirtiendo un progreso interanual del 9,4%. Por líneas, el mayor avance lo mostró la cartera de microcrédito, que pasó de \$28.072 millones al cierre del mes de junio de 2009, a \$35.721 millones en el mismo mes de 2010. Los créditos y leasing comerciales aportaron el 35,35% del total en este departamento, señalando un aumento del 12,8%; igualmente, subieron los créditos de vivienda, 9,0%, y los créditos y leasing de consumo, 5,7%.

En lo referente al departamento de Risaralda, se pudo evidenciar un crecimiento en el total de sus colocaciones del 9,1%, alcanzando \$2,3 billones en el primer semestre de 2010; hecho propiciado por los avances en cada uno de sus rubros, destacándose la variación positiva de los créditos de vivienda 33,2%, seguido de microcrédito 19,5%, créditos y leasing comerciales 8,3%, y créditos y leasing de consumo 2,4%.

CUADRO 3

Eje Cafetero, Caldas, Quindío y Risaralda
Saldo de las colocaciones del sistema financiero¹ por tipo de cuenta
2009 - 2010

Período	Total	Créditos de vivienda	Créditos y leasing consumo	Microcrédito	Millones de pesos
					Créditos y leasing comerciales
Total Eje Cafetero					
Junio 2009	4.981.583	533.998	1.718.180	156.674	2.572.731
Junio 2010	5.370.474	648.209	1.769.711	183.936	2.768.617
Variación porcentual	7,8	21,4	3,0	17,4	7,6
Caldas					
Junio 2009	2.067.001	208.481	645.488	86.266	1.126.766
Junio 2010	2.189.610	242.493	659.424	97.617	1.190.077
Variación porcentual	5,9	16,3	2,2	13,2	5,6
Quindío					
Junio 2009	776.952	114.966	367.628	28.072	266.286
Junio 2010	849.764	125.281	388.402	35.721	300.360
Variación porcentual	9,4	9,0	5,7	27,2	12,8
Risaralda					
Junio 2009	2.137.630	210.552	705.064	42.335	1.179.679
Junio 2010	2.331.099	280.434	721.885	50.598	1.278.181
Variación porcentual	9,1	33,2	2,4	19,5	8,3

Fuente: Superintendencia Financiera de Colombia.

¹ Incluye: Bancos comerciales, compañías de financiamiento comercial y cooperativas de carácter financiero.

La cartera en el departamento de Caldas fue la de menor dinámica en la región, sin embargo exhibió un incremento del 5,9% en sus colocaciones y representó el 40,77% del total del Eje Cafetero, pasando de \$2,1 billones a junio de 2009 a \$2,2 billones en similar lapso de 2010. Nuevamente se destaca el ascenso que tuvieron los créditos de vivienda y microcrédito que sustentaron alzas del 16,3% y 13,2%, respectivamente, a estos le siguen las carteras de crédito y leasing comerciales con el 5,6% y con un menor crecimiento los créditos y leasing consumo con 2,2%.

III. CONSTRUCCIÓN

Después de cuatro trimestres con caídas consecutivas en el área aprobada para la construcción, el Eje Cafetero registró un crecimiento del 125,8% durante el periodo abril - junio de 2010 frente a igual lapso de 2009.

Según las cifras proporcionadas por el Departamento Administrativo Nacional de Estadística (DANE), en el Eje Cafetero el área total licenciada para la construcción durante el segundo trimestre de 2010 destacó un crecimiento anualizado del 125,8%; cabe anotar que no se evidenciaban variaciones anuales positivas desde el primer trimestre de 2009, lo que muestra una clara recuperación y repunte del sector en la región. El mayor avance lo exhibió el área destinada a vivienda que al contabilizar 191.072 metros cuadrados (m²), el 79,01% del total, se incrementó en 143,0% frente a abril - junio de 2009. El acumulado a junio de 2010 totalizó 404.578 m², cifra que al ser comparada con la de igual lapso de 2009, presenta un crecimiento del 37,0%, jalonado igualmente por el área destinada a vivienda.

De los tres departamentos de la región, Risaralda observó el mayor ascenso durante el periodo de análisis, 161,8%; por rubros, el área aprobada para vivienda, que contabilizó 107.255 m², creció 178,5%, mientras que los otros destinos lo hicieron en 107,1%. El área total durante el primer semestre de 2010 en el departamento, mostró igualmente, el mayor incremento de la región, 45,5%, contabilizando 207.809 m² frente a 142.803 m² del año anterior.

Caldas también observó una excelente evolución durante el periodo abril - junio de 2010 debido a que el área total para la construcción se ubicó en 79.143 m², lo que representó un avance del 115,5% frente a igual período de 2009. Según Camacol Caldas, a pesar de que en mayo de 2010 la actividad edificadora estuvo muy pasiva, junio se destacó por ser uno de los meses de mayor licenciamiento de m² para la construcción de obras nuevas o modificaciones a edificaciones ya existentes. En cuanto al acumulado a junio, se registró una variación anualizada positiva en el

área total del 28,5%, aunque los otros destinos diferentes a vivienda presentaron un descenso del 2,4%.

CUADRO 4

Eje Cafetero, Caldas, Quindío y Risaralda
Área aprobada para construcción, por vivienda y otros destinos
2009 - 2010

Concepto	Segundo trimestre		Variación porcentual	Enero - junio		Variación porcentual
	2009	2010		2009 ^r	2010	
	Metros cuadrados					
Eje Cafetero						
Total	107.117	241.832	125,8	295.355	404.578	37,0
Vivienda	78.640	191.072	143,0	218.835	327.699	49,7
Otros destinos	28.477	50.760	78,2	76.520	76.879	0,5
Caldas¹						
Total	36.719	79.143	115,5	99.643	128.084	28,5
Vivienda	25049	64.655	158,1	77.283	106.253	37,5
Otros destinos	11670	14.488	24,1	22.360	21.831	-2,4
Quindío²						
Total	20.123	31.060	54,4	52.909	68.685	29,8
Vivienda	15083	19.162	27,0	30.219	50.240	66,3
Otros destinos	5040	11.898	136,1	22.690	18.445	-18,7
Risaralda³						
Total	50.275	131.629	161,8	142.803	207.809	45,5
Vivienda	38508	107.255	178,5	111.333	171.206	53,8
Otros destinos	11767	24.374	107,1	31.470	36.603	16,3

Fuente: DANE

¹ Comprende los municipios de Manizales, La Dorada y Villamaría.

² Comprende los municipios de Armenia y Calarcá.

³ Comprende los municipios de Pereira, Dosquebradas y Santa Rosa de Cabal.

^r Cifras revisadas

El avance más alto durante el segundo trimestre de 2010 se

observó en el mes de junio al reportar 118.889 m² licenciados en el Eje.

Mientras en Caldas los mayores licenciamientos en vivienda fue en no VIS Risaralda se enfatizó en el área VIS.

GRÁFICO 1

Área total aprobada para construcción

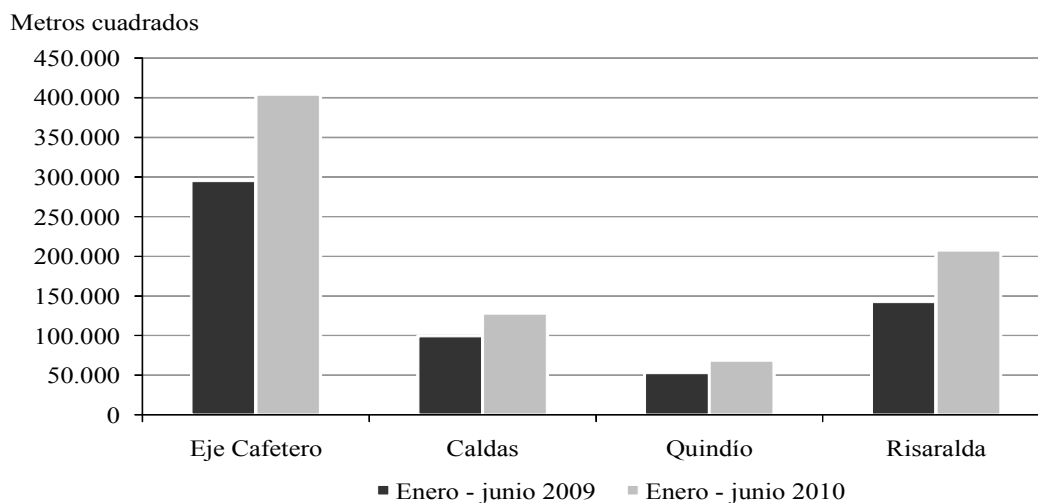

Fuente: DANE, cálculos CREE Banco de la República Manizales.

El área total licenciada para la construcción en el Quindío durante el segundo trimestre de 2010 sumó 31.060 m², un 54,4% por encima al registro de similar lapso del año anterior. A diferencia de los otros dos departamentos, el mayor ascenso lo evidenció en los destinos diferentes a vivienda, 136,1%, mientras que el área con destino residencial creció 27,0%. El área aprobada durante el primer semestre de 2010, mostró un incremento anual del 29,8%, resultado que fue jalonado por el ascenso en 66,3% del área destinada a vivienda, pero amortiguado por la disminución de 18,7% en otros destinos.

IV. TRANSPORTE Y TURISMO

El transporte público terrestre en el Eje Cafetero continúa exhibiendo contracción en el flujo de pasajeros; por el contrario, el transporte aéreo observa un comportamiento creciente importante.

A. TRANSPORTE DE PASAJEROS

1. Transporte urbano e intermunicipal/departamental

De acuerdo con la información reciente del DANE referente al total de pasajeros transportados en el área urbana, en el Eje Cafetero durante el segundo trimestre de 2010 se movilizaron aproximadamente 46,0 millones (m) de pasajeros, cifra inferior en 2,8% si se compara con igual periodo de 2009. En este comportamiento influyó en gran medida el Área Metropolitana de Manizales, al presentar una disminución del 7,2%, tendencia similar siguió la ciudad de Armenia al registrar una caída del 0,9%; entre tanto el Área Metropolitana de Pereira sólo reportó 70 mil usuarios más respecto a los transportados en el segundo trimestre del año precedente.

El transporte público terrestre intermunicipal e interdepartamental también mostró un comportamiento decreciente en el movimiento de pasajeros, el Cuadro 6 muestra que en la Terminal de Transporte de la ciudad de Manizales durante el segundo trimestre de 2010 se reportó una disminución del 5,9% en el número de pasajeros, al pasar de 671 mil usuarios en 2009 a 631 mil en el periodo analizado, así mismo, los vehículos despachados tanto a diferentes departamentos como municipios se vieron afectados con una reducción del 3,1%. En lo corrido del año a junio, tanto el descenso en el flujo de pasajeros como en los despachos fueron superiores a los registros trimestrales, 7,8% y 3,3%, respectivamente. Por meses, abril fue el que exhibió la mayor contracción en el volumen de viajeros, 15,3%, al contabilizar 202 mil usuarios.

Dentro del área urbana de las ciudades que conforman el Eje Cafetero, cerca de 46 millones de personas fueron transportadas durante el segundo trimestre de 2010, inferior en 2,8% a lo reportado en similar periodo de 2009.

CUADRO 5

**Eje Cafetero, Manizales, Pereira y Armenia
Total de pasajeros transportados
2009 - 2010**

Periodo	Miles de pasajeros			
	Eje Cafetero	Manizales ¹	Pereira ¹	Armenia
II Trimestre 2009 ^r	47.289	18.628	23.842	4.819
II Trimestre 2010 ^p	45.968	17.280	23.912	4.776
Variación porcentual	-2,8	-7,2	0,3	-0,9

Fuente: DANE - Encuesta de Transporte Urbano de Pasajeros

¹ Comprende el área metropolitana. Pereira incluye Megabús.

^r Cifras revisadas

^p Cifras preliminares

CUADRO 6

**Manizales. Movimiento operativo de pasajeros en la terminal de transporte
2009 - 2010**

Periodo	Despachos		Variación porcentual	Pasajeros		Variación porcentual
	2009	2010		2009	2010	
Enero	26.998	26.317	-2,5	289.239	272.779	-5,7
Febrero	22.479	21.386	-4,9	212.025	181.209	-14,5
Marzo	24.954	24.105	-3,4	233.514	210.199	-10,0
Abril	24.827	23.173	-6,7	238.597	202.151	-15,3
Mayo	24.337	24.220	-0,5	211.857	213.437	0,7
Junio	23.766	23.291	-2,0	220.667	215.949	-2,1
II Trimestre	72.930	70.684	-3,1	671.121	631.537	-5,9
Enero - junio	147.361	142.492	-3,3	1.405.899	1.295.724	-7,8

Fuente: Terminal de Transporte de Manizales S.A.

2. Transporte aéreo

En efecto, de acuerdo con cifras de la Aeronáutica Civil, entre enero y junio de 2010, la industria aérea presenta un crecimiento del 39,8% frente al mismo periodo de 2009, al acumular 6,2 millones de pasajeros transportados durante los primeros seis meses del año en el mercado doméstico; así mismo, en el ámbito internacional, el sector ha crecido 8,2% respecto a 2009, al transportar a 2,8 millones de pasajeros en similar lapso.

El Eje Cafetero no es ajeno a tal situación, en este sentido, el movimiento de pasajeros durante el primer semestre del presente año evidenció un incremento anualizado del 13,7%, lo que en términos absolutos significó 75 mil personas más que se trasladaron vía aérea. Lo anterior, se debe principalmente a una guerra de tarifas entre los

diferentes actores de la industria local que ha permitido la puesta en marcha de un agresivo plan de reducción de precios para los pasajes aéreos que ha incentivado notablemente el consumo de esta clase de transporte. De acuerdo con la Asociación de Transporte Aéreo de Colombia (Atac) las tarifas aéreas han presentado una baja considerable en los últimos dos años que supera el 50% frente a las tarifas del año anterior.

Por vía aérea se movilizaron en el Eje Cafetero un total de 624 mil pasajeros durante el primer semestre del año. Por aeropuerto, el Matecaña de Pereira presenta el mayor flujo de usuarios.

Por aeropuerto, el de Pereira registró el aumento más significativo, 21,8%, y adicionalmente el mayor flujo de pasajeros con un total de 374,7 mil, es decir, el 60,06% del total en la región. De igual manera, el número de pasajeros en el aeropuerto de Manizales fue positivo, al observar un crecimiento del 4,9%, totalizando 119,7 mil en el primer semestre del año en curso. En el caso del Aeropuerto Internacional El Edén de la ciudad de Armenia, se presentó un leve incremento en el volumen de usuarios del 2,0%.

CUADRO 7

**Eje Cafetero, Manizales, Pereira y Armenia
Total de pasajeros por aeropuerto según movimiento y procedencia
2009 - 2010**

Periodo	Total	Movimiento		Procedencia	
		Salidos	Llegados	Nacional	Intenacional
Eje Cafetero					
Enero - junio 2009	548.776	281.797	266.979	532.233	16.543
Enero - junio 2010	623.967	319.228	304.739	590.464	33.503
Variación porcentual	13,7	13,3	14,1	10,9	102,5
Manizales					
Enero - junio 2009	114.172	59.351	54.821	114.172	(-)
Enero - junio 2010	119.756	60.873	58.883	119.756	(-)
Variación porcentual	4,9	2,6	7,4	4,9	-
Armenia					
Enero - junio 2009	126.969	66.199	60.770	126.969	(-)
Enero - junio 2010	129.466	68.230	61.236	118.268	11.198
Variación porcentual	2,0	3,1	0,8	-6,9	-
Pereira					
Enero - junio 2009	307.635	156.247	151.388	291.092	16.543
Enero - junio 2010	374.745	190.125	184.620	352.440	22.305
Variación porcentual	21,8	21,7	22,0	21,1	34,8

Fuente: www.aerocivil.gov.co - Información tomada el 31 de agosto de 2010.

(-) No existen datos.

En el Eje Cafetero durante el primer semestre de 2010 el número de pasajeros internacionales sumó 33,5 mil, con un importante incremento del 102,5%, es decir, cerca de 17 mil más que en los seis primeros meses del año inmediatamente anterior. De nuevo, la mayor proporción de los usuarios la reportó el Aeropuerto Internacional Matecaña de la ciudad de

Pereira con el 66,58% del total regional; mientras Armenia reportó el restante 33,42%, al contabilizar 11,2 mil pasajeros.

B. TURISMO

1. Ocupación hotelera

De acuerdo con la información de la Asociación Hotelera de Colombia (Cotelco), la ocupación hotelera en el Eje Cafetero durante el primer semestre de 2010 observó una disminución de 3,7 pp comparado con similar lapso de 2009, al pasar del 41,7% de ocupación en los seis primeros meses de 2009 al 38,0% en el acumulado a junio de 2010. Durante el segundo trimestre del año, el mes de junio, pese a ser temporada de vacaciones, fue el de mayor descenso con 7,9 pp comparado con igual mes del año anterior.

CUADRO 8

Eje Cafetero. Indicadores hoteleros preliminares 2009 - 2010

Periodo	% Ocupación hotelera		Diferencia en puntos porcentuales	Tarifa promedio ¹		Variación porcentual	Índice de empleo ²	
	2009	2010		2009	2010		2009	2010
Enero	37,4	35,7	-1,7	131.321	153.659	17,0	0,77	0,62
Febrero	48,4	36,8	-11,6	130.222	143.176	9,9	0,65	0,80
Marzo	38,6	36,3	-2,3	146.132	150.679	3,1	0,63	0,58
Abril	40,9	43,1	2,2	144.890	147.293	1,7	0,57	0,57
Mayo	40,6	38,2	-2,4	138.660	144.746	4,4	0,66	0,62
Junio	44,8	36,9	-7,9	147.903	143.567	-2,9	0,61	0,68
Enero - marzo	41,6	36,2	-5,4	135.892	149.171	9,8	-	-
Enero - junio	41,7	38,0	-3,7	143.818	145.202	1,0	-	-

Fuente: Asociación Hotelera de Colombia - COTELCO -

¹ Calculada tomando ventas por habitaciones / habitaciones ocupadas.

² Hace referencia al número de empleos directos por habitación disponible.

Durante el mes de junio, según datos de Cotelco, Risaralda presentó una merma en la ocupación urbana, mientras que la rural destacó un ascenso. Algunos hoteleros consultados en el Quindío expresaron una evolución regular debida a las elecciones y la revaluación del peso, lo que hizo sustituir a la región como destino turístico.

2. Visita a sitios turísticos

La visita al Parque Nacional Natural los Nevados, principal sitio turístico de la capital caldense, observó tanto en el segundo trimestre de 2010 como en lo corrido del año a junio, una caída en el número de turistas del 13,5% y 1,7%, respectivamente. El mes de junio fue el que registró el

descenso más acentuado al pasar de 7.550 visitantes en 2009 a 5.761 en 2010.

En el caso específico de los atractivos turísticos en la zona urbana de la ciudad de Manizales, la afluencia de visitantes observó un menor volumen, comparando el segundo trimestre de 2010 con similar periodo de 2009; entre los sitios de mayor relevancia se encuentran: el Monumento a los Colonizadores, el Bosque Popular, Ecoparque los Yarumos y el Recinto del Pensamiento.

Acorde con las estadísticas de ocupación hotelera, el número de visitantes al Parque los Nevados mostró un descenso del 1,7% en el segundo trimestre de 2010, siendo junio el mes de mayor caída.

CUADRO 9

Manizales
Ingreso de visitantes al Parque Nacional Natural los Nevados 2009 - 2010

Periodo	Año		Variación porcentual
	2009	2010	
Enero	10.634	11.634	9,4
Febrero	1.512	1.486	-1,7
Marzo	2.699	3.483	29,0
Abril	6.086	5.441	-10,6
Mayo	3.376	3.510	4,0
Junio	7.550	5.761	-23,7
II Trimestre	17.012	14.712	-13,5
Enero - junio	31.857	31.315	-1,7

Fuente: Instituto de Cultura y Turismo de Manizales

V. AGRICULTURA

La producción nacional de café en el segundo trimestre de 2010 alcanzó un aumento del 29,8% frente a igual lapso de 2009. La calidad del grano en la región aún no es óptima; las expectativas se mantienen positivas.

A. ABASTECIMIENTO

Durante el segundo trimestre de 2010, el abastecimiento de productos agrícolas comercializados en las principales plazas del Eje Cafetero evidenció un mayor volumen de alimentos, debido al mejor comportamiento climático que propició aumentos en las siembras de cultivos de pan coger y recuperación de las praderas de las regiones dedicadas a la ganadería, que se vieron afectadas por el Fenómeno del Niño.

En el mes de junio se presentó en la región un aumento en la oferta de algunos cultivos como el plátano, banano, tomate chonto y papaya,

gracias a las mayores recolecciones producto de las lluvias de finales de abril y mayo, que favorecieron los procesos de floración. Situación similar observaron los cítricos, en especial, la naranja valencia dado que entre mayo y junio alcanza su nivel más alto de cosecha.

No obstante lo anterior, cabe señalar que en mayo de 2010 se realizó en la capital caldense el primer Foro Nacional Agrícola, en el cual la Organización de las Naciones Unidas para la Agricultura y la Alimentación (FAO) señaló la gran dependencia en productos alimenticios que tiene la población urbana de Manizales, pues del total consumido un 80% ingresa de otras regiones del país. Los campesinos manizaleños consideran como sus mayores obstáculos: las limitaciones económicas, el mal estado de las vías y el alto costo del transporte. Esta situación del sector resulta más preocupante si se tiene en cuenta que aproximadamente unas 3.500 familias campesinas de la ciudad se están quedando excluidas del mercado.

B. CAFÉ

De acuerdo con las cifras de la Federación Nacional de Cafeteros, la producción de café en Colombia durante el segundo trimestre del año presentó señales de recuperación al alcanzar un avance del 29,8%, respecto a igual periodo de 2009, lo que significó pasar de 1,7 m a 2,2 m de sacos de 60 kilogramos (kg) de café verde. El análisis mes por mes también observa un favorable desempeño toda vez que no muestra, como en los primeros meses del año, caídas de la cosecha, logrando abril un incremento del 87,5% (Cuadro 10).

CUADRO 10

Nacional. Producción y exportaciones de café 2009 - 2010

Periodo	Producción		Variación porcentual	Exportaciones		Variación porcentual
	2009	2010		2009	2010	
Enero	876	515	-41,2	868	543	-37,5
Febrero	868	648	-25,3	943	590	-37,4
Marzo	765	629	-17,8	817	576	-29,5
Abril	345	647	87,5	550	588	6,9
Mayo	702	822	17,1	552	576	4,3
Junio	685	780	13,9	642	648	0,9
II Trimestre	1.732	2.249	29,8	1.744	1.812	3,9
Enero - junio	4.241	4.041	-4,7	4.372	3.521	-19,5
Doce meses a junio	9.601	7.612	-20,7	9.606	7.043	-26,7

Fuente: www.federaciondecafeteros.org - Información tomada el 23 de agosto de 2010.

Consecuencia de lo anterior, las ventas de café al exterior en el periodo abril - junio de 2010 también registraron un aumento, aunque no tan destacado, según los reportes de exportación en los puertos de embarque

se comercializaron 1,8 m de sacos de 60 kg de café verde, 3,9% superior a lo alcanzado en similar lapso del año precedente.

GRÁFICO 2

Producción nacional y exportaciones de café colombianas

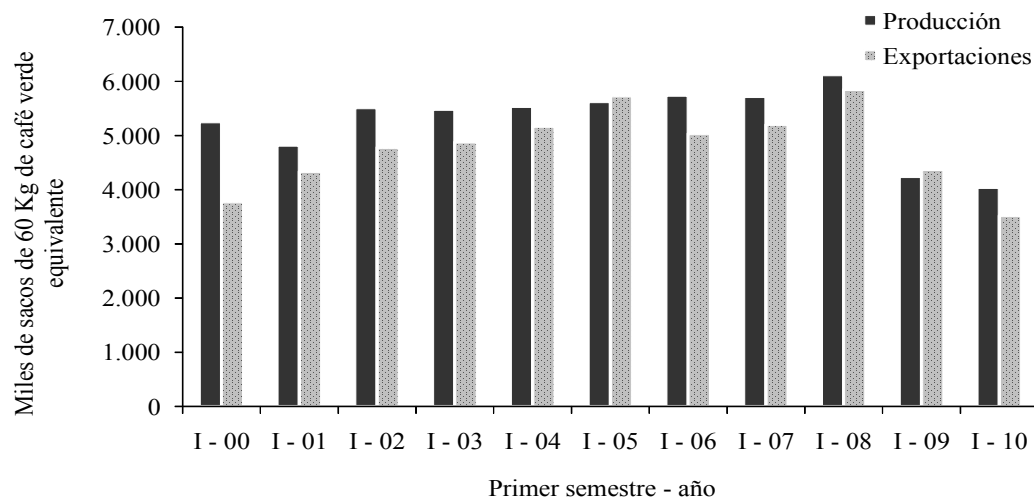

Fuente: www.federaciondecafeteros.org - Información tomada el 23 de agosto de 2010.

CUADRO 11

Nacional. Precio promedio interno y externo de café 2009 - 2010

Periodo	Precio promedio interno ¹		Variación porcentual	Precio promedio externo ²		Variación porcentual
	2009	2010		2009	2010	
Enero	569.568	715.339	25,6	139,07	204,85	47,3
Febrero	638.681	680.406	6,5	145,21	204,63	40,9
Marzo	658.227	688.282	4,6	151,41	205,54	35,8
Abril	762.210	660.369	-13,4	177,59	201,70	13,6
Mayo	834.101	676.714	-18,9	206,65	199,45	-3,5
Junio	670.841	749.324	11,7	201,32	219,10	8,8
I Trimestre	622.159	694.676	11,7	145,23	205,01	41,2
II Trimestre	755.717	695.469	-8,0	195,19	206,75	5,9
Enero - junio	688.938	695.072	0,9	170,21	205,88	21,0

Fuente: www.federaciondecafeteros.org - Información tomada el 23 de agosto de 2010.

¹ Precio interno base de compra del café colombiano. Pesos por carga de 125 kg. de café pergamino seco.

² Precio externo del café colombiano (exdock). Centavos de dólar por libra de 453.6 gr. Excelso.

La evolución del precio externo promedio del café en los seis primeros meses del año mostró un significativo crecimiento del 21,0% frente a igual periodo de 2009, al ubicarse por encima de los US\$2,00 la libra, debido, entre otros factores, a la menor oferta del producto en los mercados internacionales, lo cual se reflejó en el precio interno promedio del grano, al situarse la carga de café pergamino seco de 125 kilos en \$695.072, registrando un incremento del 0,9%, si se compara con el primer semestre del año anterior.

La producción de café en la región durante el segundo trimestre de 2010 advirtió una mejoría importante, si se compara con igual periodo de 2009. En Caldas se destacaron las buenas floraciones, la tecnificación de los cafetales y las mejores densidades de siembra. No obstante, en el Eje Cafetero la broca continuó siendo la principal dificultad de los cultivadores, a lo cual se sumó la revaluación del peso.

De acuerdo con sondeos realizados a varias compradoras de café en las ciudades de Manizales y Armenia, el resultado común en junio de 2010 fue de disminución en las compras por bajo volumen del grano, resultado atribuido principalmente a las siguientes causas: junio no es un mes típico de buena cosecha, el mal clima del año anterior que afectó la producción, y la falta de fertilización en la época de floración; no obstante, cabe resaltar que la mayoría de los consultados indicó un mejoramiento en la calidad del grano. Adicionalmente, importantes aspectos en el cultivo del grano tales como: el buen comportamiento de las floraciones, el clima y la fertilización registrada en los últimos meses de 2009 y los primeros meses de 2010, hacen prever una mejor evolución de la producción para los próximos meses.

VI. INDUSTRIA

El sector industrial en el Eje Cafetero indicó una leve recuperación para el primer semestre de 2010 al reportar Caldas y Risaralda incrementos en su producción.

Según los datos divulgados en la Encuesta de Opinión Industrial Conjunta (EOIC) realizada por la Asociación Nacional de Empresarios (ANDI) en el sector industrial del Eje Cafetero (se excluye el departamento del Quindío) durante el enero - junio de 2010, la producción industrial presentó un leve incremento del 1,9% para Caldas y 0,8% para Risaralda, resultado inferior al registro de la muestra nacional que alcanzó un aumento del 4,8%. Los resultados de los dos departamentos del Eje Cafetero solamente estuvieron por encima de los registros del Valle y Cauca que observaron variaciones del -2,0%.

Respecto a los obstáculos que impiden el normal desarrollo de la actividad en la zona cafetera, los industriales consideraron, entre los principales: la falta de demanda, el suministro y costo de materias primas, y problemas de tipo de cambio. En cuanto a mejores expectativas para los próximos meses, los industriales de Caldas y Risaralda evidenciaron resultados opuestos, en el primer caso se advirtió la proporción más baja de la muestra nacional con el 13,3%; y en el segundo, se percibió una mayor confianza con el 57,1%.

GRÁFICO 3

Variación de la producción en el periodo 2005 - 2010 (mensual)

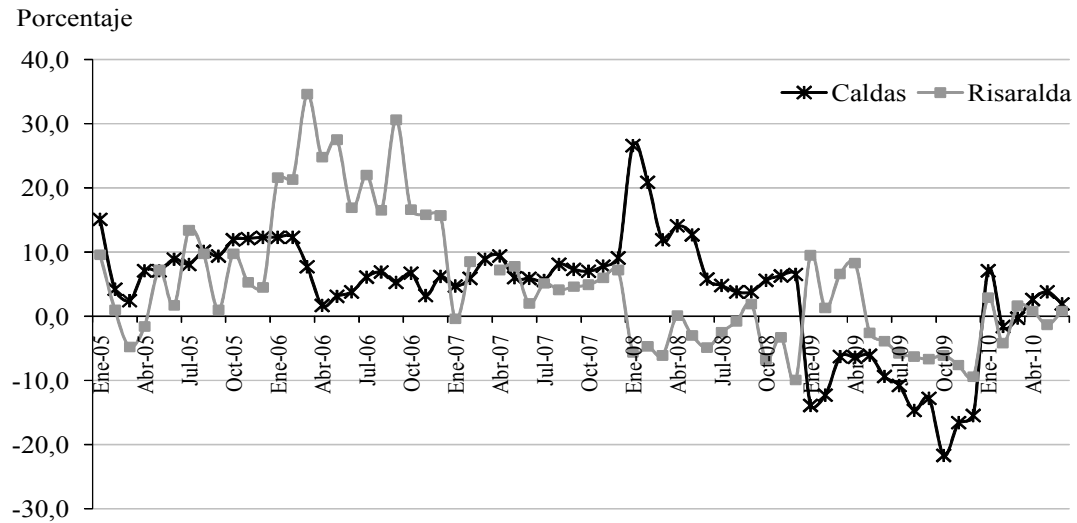

Fuente: ANDI - EOIC

GRÁFICO 4

**Variación de las ventas totales
Enero - junio 2010 / enero - junio 2009**

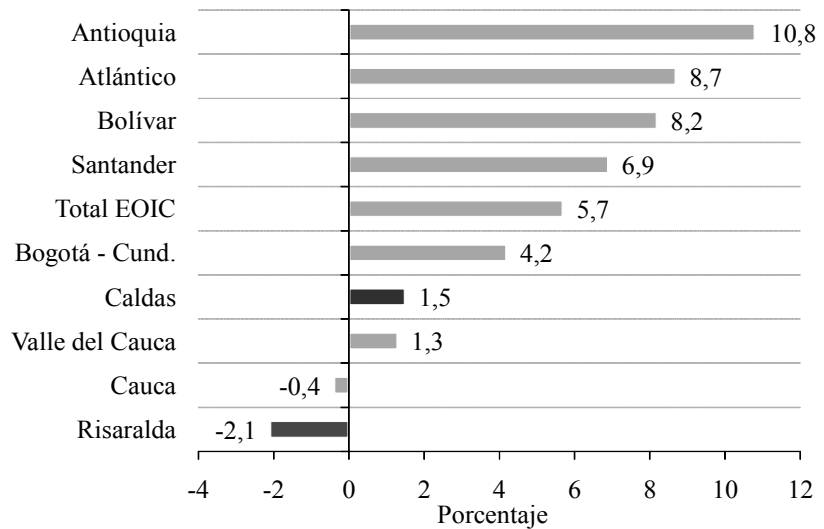

Fuente: ANDI - EOIC

Por su parte, las ventas totales del sector industrial en el Eje Cafetero observaron un comportamiento poco favorable, en este sentido, Risaralda reportó la caída más alta con el 2,1%, en tanto que Caldas reflejó un leve incremento del 1,5% (Gráfico 4).

VII. COMERCIO EXTERIOR

Durante el primer semestre de 2010 el Eje Cafetero registró un incremento anualizado del 11,1% en las exportaciones de café verde, propiciado por el crecimiento en Risaralda y Caldas; caso contrario observaron las exportaciones de productos no tradicionales que exhibieron una merma del 23,2% frente a similar periodo de 2009.

A. EXPORTACIONES TOTALES

Durante el primer semestre de 2010 las exportaciones totales del Eje Cafetero sumaron US\$616,0 millones FOB, lo que comparado con igual lapso del año anterior representó una merma del 6,2%; sin embargo, el balance no es del todo negativo, pues en los tres primeros meses del año la contracción había sido mayor, lo que refleja un mejor comportamiento para el segundo trimestre de 2010.

Por departamentos, Caldas y Quindío reportaron descensos del 16,2% y 40,3%, en su orden, mientras que Risaralda, al contabilizar US\$277,2 millones FOB, mostró un ascenso del 21,8% con respecto a similar semestre de 2009.

1. Exportaciones tradicionales

Las exportaciones tradicionales de la región, que en su gran parte están compuestas por café verde, mostraron durante el lapso enero – junio de 2010 un crecimiento anualizado del 11,1%; esto, sumado a las menores exportaciones no tradicionales, incrementó la participación de las ventas externas del grano dentro del total exportado del Eje Cafetero, pues pasó de representar el 49,46% durante el primer semestre de 2009 al 58,61% en los seis primeros meses de 2010.

Las exportaciones de café durante el primer semestre de 2010 en la región mostraron un incremento anualizado del 11,1%, situación explicada por el aumento de las ventas externas del grano en Risaralda y Caldas.

Las ventas externas de café del Quindío, que registraron US\$44,1 millones FOB durante enero - junio de 2010, fueron las únicas que evidenciaron un descenso en la región, -39,3%; este comportamiento se explicó, en gran medida, por los menores despachos al Japón, Estados Unidos y Alemania, países que en conjunto representaron más del 70% de las exportaciones tradicionales de este departamento.

Por el contrario, Risaralda destacó un ascenso del 39,9% en sus exportaciones tradicionales, que para los seis primeros meses de 2010 contabilizaron US\$196,2

millones FOB, el 54,35% de las ventas externas de café en la región durante este periodo. El aumento en las exportaciones de café se observó principalmente al Japón, Corea del Sur, Canadá y Estados Unidos; destinos que contribuyeron con cerca del 80% de las ventas de café de Risaralda.

El comportamiento de las exportaciones de café por parte de Caldas fue más estable, pues al reportar durante el primer semestre de 2010 ventas por US\$120,8 millones FOB, observó un crecimiento anualizado del 7,8%; vale la pena resaltar que aunque registró contracción en las ventas del grano en Europa, estas fueron más que compensadas por los mayores despachos al Japón, Estados Unidos y Canadá.

CUADRO 12

**Eje Cafetero, Caldas, Quindío y Risaralda. Comercio exterior^P
2009 - 2010**

Miles de dólares FOB

Periodo	Exportaciones					Importaciones totales	Balanza comercial
	Totales	Tradicional	Participación porcentual ¹	No tradicionales	Participación porcentual ¹		
Eje Cafetero							
I Semestre 2009	656.840	324.897	49,46	331.944	50,54	223.225	433.615
I Semestre 2010	616.030	361.077	58,61	254.953	41,39	258.063	357.967
Variación porcentual	-6,2	11,1	-	-23,2	-	15,6	-17,4
Caldas							
I Semestre 2009	342.650	112.030	32,70	230.619	67,30	107.962	234.688
I Semestre 2010	287.129	120.772	42,06	166.356	57,94	129.381	157.747
Variación porcentual	-16,2	7,8	-	-27,9	-	19,8	-32,8
Participación porcentual ²	46,61	33,45	-	65,25	-	50,14	44,07
Quindío							
I Semestre 2009	86.590	72.552	83,79	14.038	16,21	12.053	74.537
I Semestre 2010	51.725	44.065	85,19	7.661	14,81	18.184	33.541
Variación porcentual	-40,3	-39,3	-	-45,4	-	50,9	-55,0
Participación porcentual ²	8,40	12,20	-	3,00	-	7,05	9,37
Risaralda							
I Semestre 2009	227.600	140.314	61,65	87.286	38,35	103.210	124.390
I Semestre 2010	277.176	196.240	70,80	80.936	29,20	110.498	166.678
Variación porcentual	21,8	39,9	-	-7,3	-	7,1	34,0
Participación porcentual ²	44,99	54,35	-	31,75	-	42,82	46,56

Fuente: DANE - DIAN. Cálculos Estudios Económicos, Banco de la República Manizales.

^P Cifras provisionales.

¹ Se refiere la participación dentro del total de las exportaciones.

² Se refiere la participación dentro del total del Eje Cafetero.

2. Exportaciones no tradicionales

La venta externa de productos no tradicionales del Eje Cafetero registró durante los seis primeros meses de 2010 un valor de US\$254,9 millones FOB, es decir, un 23,2% inferior al reporte de igual lapso del año anterior.

Es importante señalar que las exportaciones no tradicionales de la región durante enero – junio de 2010 se concentraron en un 64,68% en cuatro renglones: productos alimenticios y bebidas, con una ponderación del 34,90%; fabricación de maquinaria y equipo, 16,87%; fabricación de sustancias y productos químicos, 6,71%; y fabricación de maquinaria y aparatos eléctricos, 6,20%.

El Eje Cafetero registró durante el primer semestre de 2010 una contracción anual del 61,8% en las exportaciones a Venezuela, siendo los sectores más afectados: alimentos, metalmecánica, aparatos de uso doméstico, textiles y químicos.

Las exportaciones no tradicionales de Caldas durante el primer semestre de 2010 contabilizaron US\$166,4 millones FOB, lo que representó el 65,25% del total regional; no obstante, observaron un descenso del 27,9% con respecto a similar lapso de 2009, principalmente en los sectores de metalmecánica, alimentos y fabricación de maquinaria y equipo. La merma en las ventas externas se explicó por las menores compras del mercado venezolano, destino que pasó de US\$117,8 millones FOB durante los primeros seis meses de 2009 a sólo US\$45,7 millones FOB en igual periodo de 2010.

Para el Quindío, las exportaciones no tradicionales prácticamente se redujeron a la mitad al pasar de US\$14,0 millones FOB en los seis primeros meses de 2009 a US\$7,7 millones FOB en 2010, situación jalonada por la contracción del 60,5% en las ventas de textiles, en su gran mayoría con destino a Venezuela y a los Estados Unidos, países que observaron, igualmente, una merma anualizada en las compras de productos no tradicionales del Quindío de 85,0% y 19,6%, respectivamente.

El departamento de Risaralda contabilizó US\$80,9 millones FOB en ventas de productos no tradicionales durante enero – junio de 2010, lo que significó un descenso del 7,3% con respecto al registro del primer semestre del año anterior. Los rubros que tuvieron las mayores disminuciones en ventas externas fueron: minerales no metálicos (arenas, arcillas, cal, yeso, entre otras), otros tipos de equipos de transporte, maquinaria y aparatos eléctricos, productos textiles y prendas de vestir, y alimentos y bebidas; por países de destino, la merma más pronunciada en las ventas externas la observó Venezuela, que durante el primer semestre de 2010 redujo las compras provenientes de Risaralda en US\$22,9, reflejando un descenso del 59,7% frente a igual semestre de

2009, sin embargo las ventas de papel y productos de cartón exhibieron un ascenso anualizado del 140,6% a este país. Por el contrario, y ayudando un poco a amortiguar estas reducciones, las ventas de productos metalúrgicos básicos de cobre y aluminio observaron un gran ascenso anualizado del 247,8%, al totalizar US\$15,8 millones FOB, de los cuales US\$11,8 millones fueron con destinación a la China.

B. IMPORTACIONES TOTALES

Las importaciones totales del Eje Cafetero totalizaron US\$258,1 millones FOB durante el primer semestre de 2010, valor que significó un aumento anualizado del 15,6%.

Las importaciones de maquinaria, partes y accesorios industriales reportaron un ascenso anualizado en la región durante el primer semestre de 2010, mientras que las compras de vehículos automotores observaron una merma.

Por departamentos, Quindío registró el mayor avance con un crecimiento del 50,9% frente a similar semestre de 2009; los principales rubros de importación fueron: materiales para la construcción, y partes y accesorios para equipo de transporte, ambos provenientes en su mayoría de China y Perú. De otro lado, se evidenció una menor importación de vehículos automotores (Japón).

Caldas registró el mayor valor de compras externas de la región durante los seis primeros meses de 2010, con US\$129,4 millones FOB, lo que evidenció un crecimiento del 19,8% con respecto a similar lapso de 2009. Las principales compras externas que reportaron los mayores ascensos fueron: maquinaria, partes y accesorios industriales (Brasil y México), productos elaborados de hierro y acero (Brasil), y productos alimenticios (Ecuador).

Las importaciones de Risaralda durante el primer semestre de 2010 contabilizaron US\$110,5 millones FOB, reflejando un aumento del 7,1% con respecto al registro del año anterior. El incremento se debió al buen dinamismo que observaron las compras de maquinaria industrial y eléctrica desde Brasil e Italia, así como insumos para la elaboración de papel y cartón en gran parte provenientes de Brasil, Chile y Estados Unidos. En cuanto a las importaciones de vehículos de transporte particular desde el Japón destacaron un descenso del 66,8% frente a los seis primeros meses de 2009.

C. BALANZA COMERCIAL

El Eje Cafetero contabilizó un superávit de US\$358,0 millones FOB en la balanza comercial durante enero – junio de 2010, lo que comparado con el año anterior significó un descenso del 17,4%. Esto fue debido a la merma anualizada que se exhibió en las exportaciones totales y al

incremento en las compras externas de la región durante los seis primeros meses del año. De los tres departamentos, Risaralda fue el único que incrementó el superávit comercial al reportar US\$166,7 millones FOB en el acumulado a junio de 2010; este resultado fue producto de un aumento en sus exportaciones totales y un bajo crecimiento de las importaciones. En cuanto a Caldas y Quindío, exhibieron descensos en el superávit de la balanza comercial debido a las menores exportaciones y a un gran incremento de las importaciones durante el primer semestre de 2010.

VIII. MERCADO LABORAL

De acuerdo con los resultados recientes de la Gran Encuesta Integrada de Hogares (GEIH) realizada por el DANE, las estadísticas del mercado laboral en el Eje Cafetero durante el segundo trimestre de 2010 continúan siendo preocupantes, dado el incremento que presentaron las cifras de desempleo: Pereira registró la tasa más alta del país al ubicarse en 21,0%, superior en 0,3 pp a la reportada en similar periodo del año anterior. Manizales observó una tasa de desempleo del 15,8%, 1,3 pp por encima de 2009. En el caso de Armenia se evidenció el mayor ascenso, 1,8 pp si se compara con la tasa alcanzada en igual lapso de 2009 cuando se situó en 17,1%. Dado lo anterior, el número de personas sin ocupación en el Eje Cafetero pasó de 111 mil en el primer trimestre de 2009 a 121 mil, en igual periodo de 2010.

CUADRO 13

Manizales y Villamaría - Pereira, Dosquebradas y La Virginia - Armenia
Principales indicadores del mercado laboral
2009 - 2010

Concepto	Manizales y Villamaría		Pereira, Dosquebradas y La Virginia		Armenia	
	II - 09	II - 10	II - 09	II - 10	II - 09	II - 10
Población total ¹	400	403	590	594	279	281
Población en edad de trabajar ¹	331	334	478	483	225	227
% Población en edad de trabajar	82,7	82,9	81,0	81,3	80,5	80,7
Población económicamente activa ¹	190	198	298	308	125	133
Tasa global de participación (%)	57,5	59,2	62,4	63,7	55,6	58,7
Ocupados ¹	163	167	236	243	104	108
Tasa de ocupación (%)	49,2	49,9	49,5	50,3	46,1	47,6
Subempleados ¹	45	49	62	90	29	33
Tasa de subempleo (%)	23,5	24,5	20,9	29,1	23,5	24,6
Desocupados ¹	28	31	62	65	21	25
Tasa de desempleo (%)	14,5	15,8	20,7	21,0	17,1	18,9
Inactivos ¹	141	136	180	176	100	94

Fuente: DANE - GEIH

¹ Cifras en miles de personas.

Uno de los factores que más incidió en el aumento de la tasa de desempleo en esta región del país, tiene que ver con la necesidad de emplearse un número mayor de integrantes del núcleo familiar, impulsada por los bajos ingresos laborales.

GRÁFICO 5

Tasa de subempleo, tasa de ocupación y tasa de desempleo

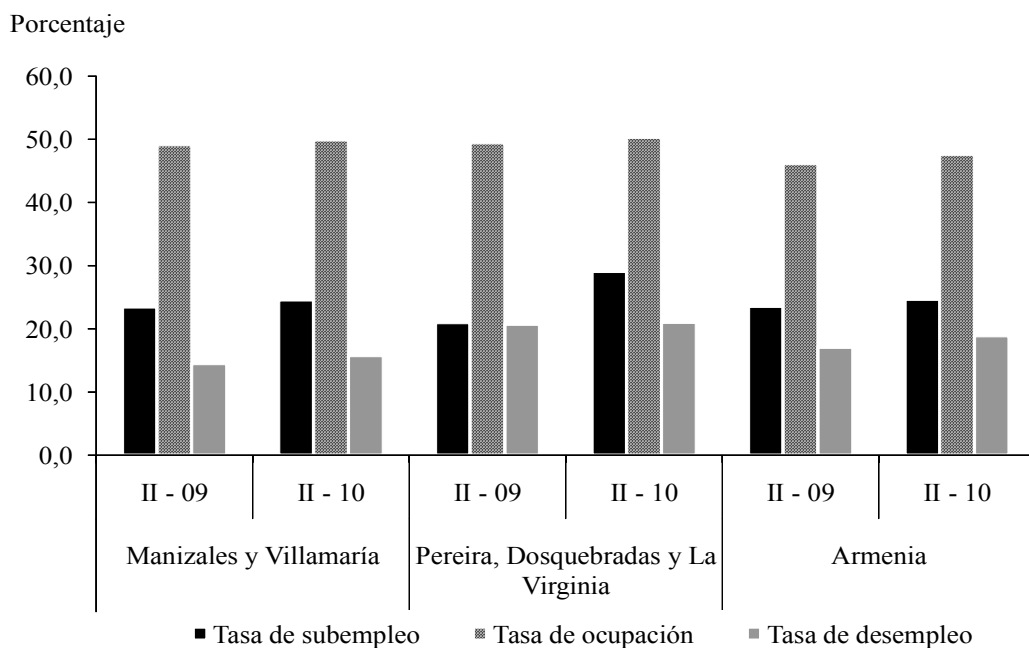

Fuente: DANE - GEIH

IX. PRECIOS

En el primer semestre de 2010 Manizales, Pereira y Armenia observaron una inflación del 1,87%, 2,15% y 2,22%, respectivamente, registros situados por debajo del resultado nacional e inferiores a los de 2009.

Durante el primer semestre del año 2010, la variación del Índice de Precios al Consumidor (IPC) fue del 2,47%, inferior en 2,50 pp a la presentada en igual periodo de 2009. En el orden local, las ciudades de Manizales, Pereira y Armenia observaron una inflación del 1,87%, 2,15% y 2,22%, respectivamente, registros situados por debajo del resultado nacional. Por grupos de bienes y servicios, las mayores presiones al alza en los precios estuvieron en educación, vivienda y salud.

Nacional, Manizales, Pereira y Armenia
Variación porcentual del IPC mensual, trimestral y doce meses
2009 - 2010

Periodo	Porcentaje			
	Nacional	Manizales	Pereira	Armenia ¹
Año 2009				
Abril	0,32	0,24	0,21	0,10
Mayo	0,01	0,09	-0,02	0,14
Junio	-0,06	0,03	-0,09	-0,18
II Trimestre	0,28	0,36	0,10	0,07
Enero - junio	2,22	1,98	1,93	1,76
Doce meses a junio	3,81	3,08	4,45	(...)
Año 2010				
Abril	0,46	0,50	0,23	0,66
Mayo	0,10	0,08	0,05	-0,01
Junio	0,11	0,03	0,26	0,28
II Trimestre	0,68	0,61	0,55	0,93
Enero - junio	2,47	1,87	2,15	2,22
Doce meses a junio	2,25	1,11	1,99	1,59

Fuente: DANE

¹ Los reportes para Armenia sólo están desde enero de 2009.

(...) Información no disponible.

Los grupos de bienes y servicios que generaron las mayores presiones al alza en los precios en la variación del IPC, doce meses a junio, fueron: salud, vivienda y educación.

X. SERVICIOS PÚBLICOS

A. MANIZALES

Según datos de la Central Hidroeléctrica de Caldas (CHEC), el consumo de energía eléctrica en la ciudad de Manizales durante el primer semestre de 2010, reportó una merma del 1,4% con respecto a igual periodo de 2009, hecho propiciado por los descensos del 3,0% y 0,6% que exhibieron los usos residencial y comercial, respectivamente, los cuales representaron en conjunto el 78,09% del total. Por el contrario, el consumo de energía eléctrica del sector industrial mostró un ascenso del 1,9%, al pasar de 33.514 miles de kilovatios hora (kw/h) durante el primer semestre de 2009 a 34.135 miles de kw/h en similar período de 2010.

En cuanto al uso de gas natural en la capital caldense se observó un ascenso del 6,8%, al cifrar 25.233 miles de metros cúbicos (m³) en el primer semestre de 2010, debido al mayor consumo en cada uno de los sectores, siendo el más significativo el sector industrial que aumentó 11,5%, seguido del residencial con 0,9% y comercial con 0,3%.

El consumo de energía eléctrica del sector industrial en la capital caldense mostró un ascenso del 1,9%, al pasar de 33,5 millones de kw/h en el primer semestre de 2009 a 34,1 millones de kw/h en similar lapso de 2010.

CUADRO 15

**Manizales. Consumo de energía eléctrica y gas natural por usos
Primer semestre 2009 - 2010**

Periodo	Usos			
	Total	Industrial	Comercial	Residencial
Consumo de energía eléctrica. Miles de Kw/h				
I Semestre 09	157.988	33.514	37.951	86.523
I Semestre 10	155.802	34.135	37.717	83.950
Var. % 10/09	-1,4	1,9	-0,6	-3,0
Consumo de gas natural. Miles de m ³				
I Semestre 09	23.625	13.280	2.321	8.024
I Semestre 10	25.233	14.813	2.327	8.093
Var. % 10/09	6,8	11,5	0,3	0,9

Fuente: Central Hidroeléctrica de Caldas -CHEC-. Gas Natural del Centro S.A.

B. PEREIRA

Según el reporte de la empresa Efigas S.A., en la ciudad de Pereira durante enero – junio de 2010, se registró consumo de gas natural de 11,5 millones de m³, representando un avance del 1,9%, respecto a 2009; la mayor evolución se observó en los usos residencial, con un aumento del 5,5%, y comercial con el 1,6%. Por otro lado, el sector industrial que aportó el 30,07% del total durante el primer semestre de 2010, fue inferior en 3,8% al registro de iguales meses del año precedente.

CUADRO 16

**Pereira. Consumo gas natural por usos
Primer semestre 2009 - 2010**

Periodo	Usos			
	Total	Industrial	Comercial	Residencial
I Semestre 09	11.308	3.600	1.949	5.759
I Semestre 10	11.522	3.465	1.981	6.076
Var. % 10/09	1,9	-3,8	1,6	5,5

Fuente: Efigas S.A.

C. ARMENIA

En lo que respecta al consumo de energía eléctrica en Armenia, reportado por la Empresa de Energía del Quindío, durante el primer semestre de 2010, llegó a 96.959 miles de kw/h, con una reducción del 1,4%, con respecto a iguales meses de 2009, disminución originada por el menor consumo en cada uno de los sectores: comercial 2,8%, industrial 1,7% y residencial 0,8%.

**Armenia. Consumo de energía eléctrica
Primer semestre 2009 - 2010**

Periodo	Usos			
	Total	Industrial	Comercial	Residencial
I Semestre 09	98.361	6.961	29.079	62.321
I Semestre 10	96.959	6.846	28.261	61.852
Var. % 10/09	-1,4	-1,7	-2,8	-0,8

Fuente: Empresa de Energía del Quindío S.A. E.S.P.

XI. RECAUDO DE IMPUESTOS

Según los registros de la Dirección de Impuestos y Aduanas Nacionales (DIAN), los recaudos de tributos en la región del Eje Cafetero durante el segundo trimestre de 2010 totalizaron \$284.413 millones, observando un ascenso del 5,2% frente a igual periodo de 2009. El hecho estuvo jalonado por el incremento anualizado de los principales rubros, el IVA y la retafuente, que advirtieron evoluciones positivas del 13,5% y 8,6%, respectivamente, sin embargo, el impuesto a la renta siguió con disminuciones. Vale la pena destacar el incremento del impuesto de aduanas en la región durante este periodo, lo que confluyó con el aumento de las importaciones de la región. En cuanto al acumulado a junio de 2010, se mostró un aumento del 2,9% con respecto al primer semestre de 2009.

Por departamentos, el mejor comportamiento lo evidenció Caldas al incrementar anualmente los recaudos en 14,8% si se compara con el segundo trimestre del año anterior, obteniendo una participación dentro del total regional del 43,71%. Todos los rubros observaron aumentos en este periodo, renta 11,3%, IVA 43,1%, retafuente 3,6%, aduanas 61,9% y otros 1,8%. Lo anterior reforzó la evolución positiva del primer trimestre del año y llevó a que en lo corrido a junio de 2010, los tributos se ubicaran en \$250.484 millones, con una variación anualizada del 9,8%.

Aunque los ingresos tributarios nacionales de Risaralda sólo crecieron el 2,0% en el lapso abril – junio de 2010 frente a similar periodo de 2009, es importante destacar su recuperación, pues en el primer trimestre del año observaron una merma del 4,3%. La evolución positiva fue influenciada por el ascenso de la retafuente en 15,7% y otros en 1,4%, aunque fue menguada con el IVA y la renta con disminuciones del 1,1% y 18,4%, en su orden. Para el primer semestre de 2010, los recaudos de este departamento, que sumaron \$252.314 millones, exhibieron una merma del 1,4% con respecto a los seis primeros meses de 2009.

En cuanto al Quindío, el resultado fue el menos favorable, debido a que sus recaudos observaron una contracción anualizada del 10,4% durante el segundo trimestre de 2010; situación que fue explicada por los menores recaudos tanto en renta como en aduana, 16,8% y 70,4%, respectivamente.

CUADRO 18

Eje Cafetero, Caldas, Quindío y Risaralda. Recaudo de impuestos nacionales por tipo 2009 - 2010

Millones de pesos

Concepto	II Trimestre		Var. % 10/09	Enero - Junio		Var. % 10/09
	2009 ^r	2010		2009	2010	
Eje Cafetero						
Total	270.454	284.413	5,2	562.887	578.966	2,9
Renta	62.380	58.826	-5,7	85.566	77.218	-9,8
IVA	52.713	59.826	13,5	167.567	185.263	10,6
Retefuente	109.245	118.589	8,6	238.541	249.352	4,5
Aduana	22.557	23.155	2,7	46.822	42.339	-9,6
Otros ¹	23.559	24.017	1,9	24.391	24.794	1,7
Caldas						
Total	108.250	124.312	14,8	228.069	250.484	9,8
Renta	25.964	28.901	11,3	36.834	37.560	2,0
IVA	16.414	23.491	43,1	60.672	73.317	20,8
Retefuente	46.929	48.595	3,6	105.675	108.505	2,7
Aduana	6.735	10.903	61,9	12.562	18.280	45,5
Otros ¹	12.208	12.422	1,8	12.326	12.822	4,0
Quindío						
Total	42.931	38.461	-10,4	78.983	76.168	-3,6
Renta	12.717	10.577	-16,8	15.801	14.322	-9,4
IVA	7.863	8.198	4,3	22.834	24.927	9,2
Retefuente	14.831	15.056	1,5	29.414	30.175	2,6
Aduana	4.292	1.269	-70,4	7.548	3.338	-55,8
Otros ¹	3.228	3.361	4,1	3.386	3.406	0,6
Risaralda						
Total	119.273	121.640	2,0	255.835	252.314	-1,4
Renta	23.699	19.348	-18,4	32.931	25.336	-23,1
IVA	28.436	28.137	-1,1	84.061	87.019	3,5
Retefuente	47.485	54.938	15,7	103.452	110.672	7,0
Aduana	11.530	10.983	-4,7	26.712	20.721	-22,4
Otros ¹	8.123	8.234	1,4	8.679	8.566	-1,3

Fuente: DIAN - Estadísticas Gerenciales. Fecha de corte: 8 de julio de 2010.

¹ Otros: patrimonio, errados, sanciones y otros

^r Cifras revisadas

XII. MOVIMIENTO DE SOCIEDADES

De acuerdo con la información suministrada por la Cámara de Comercio de Manizales la inversión neta en el departamento de Caldas durante el

segundo trimestre de 2010 contabilizó \$8.958 m, cifra que frente a similar periodo del año anterior presentó un significativo avance del 76,9%. Para el primer semestre de este año la inversión en sociedades, dio como resultado un saldo de \$21.002 millones, cifra que comparada con la del año anterior muestra un incremento del 136,1%. La mayor inversión durante estos meses se registró en actividades inmobiliarias, empresariales y de alquiler, comercio, hoteles y restaurantes; la industria reporta un saldo negativo en la inversión, producto de un mayor volumen de capital liquidado.

Para el primer semestre del año, la constitución de nuevas empresas arrojó un saldo de 218 sociedades con un capital de \$25.300 millones; comparado con el mismo periodo del año anterior este valor se incrementó en un 229,1%. Las nuevas sociedades se concentran en actividades inmobiliarias, comercio y construcción.

CUADRO 19

**Caldas y Quindío. Movimiento de sociedades
2009 - 2010**

Concepto	Millones de pesos					
	Segundo trimestre		Variación porcentual	Enero - junio		Variación porcentual
	2009	2010		2009	2010	
Caldas ¹						
Inversión Neta	5.063	8.958	76,9	8.896	21.003	136,1
Sociedades constituidas	3053	22.163	*	7.687	25.300	229,1
Sociedades reformadas	3648	4.886	33,9	4.773	15.002	214,3
Sociedades liquidadas	1.638	18.091	*	3.565	19.299	441,4
Quindío ²						
Inversión Neta	1.914	13.770	*	10.642	18.300	72,0
Sociedades constituidas	234	6.010	*	3.328	10.396	212,4
Sociedades reformadas	1858	9.781	426,4	7.759	12.012	54,8
Sociedades liquidadas	178	2.021	*	445	4.108	*

Fuente: Cámaras de Comercio.

¹ La Cámara de Comercio de Manizales incluye 18 municipios de Caldas.

² La Cámara de Comercio de Armenia incluye la totalidad del Quindío.

³ La Cámara de Comercio de Pereira no incluye los municipios de Dosquebradas y Santa Rosa de Cabal.

* Variación superior a 500%

En el departamento del Quindío la inversión neta durante el segundo trimestre de 2010, según información suministrada por la Cámara de Comercio de Armenia, presentó un significativo ascenso al sumar \$13.770 millones, resultado que estuvo propiciado por el incremento interanual mayor a dos mil por ciento en las sociedades constituidas. El anterior desempeño se vio reflejado en el balance del capital neto en año corrido a junio de 2010, que pasó de \$10.642 millones en 2009 a \$18.300 millones en 2010, lo que representó un crecimiento del 72,0%, gracias a que se crearon 148 empresas, 89 más que el primer semestre de

2009. Al respecto, sobresalieron los renglones de seguros y finanzas, construcción y servicios.

XIII. ASPECTOS FISCALES TERRITORIALES

Los ingresos corrientes del municipio de Manizales, presentaron una merma del 2,6%, al totalizar \$128.809 millones durante el primer semestre de 2010 frente a \$132.202 millones de igual período de 2009. Esta merma fue provocada principalmente por la disminución del 4,9% en las transferencias recibidas; además, el concepto de no tributarios se redujo en 39,9% frente al dato del año anterior. Por el contrario, los recaudos tributarios que contabilizaron \$53.857 millones en el primer semestre de 2010, mostraron un ascenso anualizado del 3,7%, propiciado por el incremento en cada uno de los impuestos durante el período de análisis.

CUADRO 20

**Manizales y Pereira. Ingresos corrientes de los gobiernos centrales municipales
Primer semestre 2009 - 2010**

Millones de pesos

Periodo	Ingresos corrientes			
	Total	Tributarios	No tributarios	Transferencias
Manizales				
I Semestre 09	132.202	51.944	3.906	76.352
I Semestre 10	128.809	53.857	2.347	72.606
Var. % 10/09	-2,6	3,7	-39,9	-4,9
Pereira				
I Semestre 09	166.558	56.956	16.096	93.506
I Semestre 10	173.206	70.928	6.451	95.826
Var. % 10/09	4,0	24,5	-59,9	2,5

Fuente: Secretarías de hacienda municipales

En cuanto a la capital de Risaralda, exhibió un mejor comportamiento en sus ingresos corrientes, mostrando un aumento del 4,0%, al sumar \$173.206 millones durante los seis primeros meses de 2010, situación explicada por la mejor evolución de ingresos de predial y complementarios que al registrar \$36.756 millones durante enero – junio de 2010, observaron un crecimiento del 27,9% con respecto a similar periodo de 2009. Por su parte, las transferencias mostraron aumento de 2,5%. En cuanto a los ingresos no tributarios, registraron una disminución del 59,9%, hecho jalonado por ingresos de propiedad que pasaron de \$10.256 millones durante enero – junio de 2009 a \$1.099 millones en similar lapso de 2010, evidenciando una contracción del 89,3%.

XIV. DEUDA PÚBLICA

El saldo de la deuda pública de los gobiernos departamentales y municipales del Eje Cafetero, sumó \$270.314 millones a junio de 2010, evidenciando un crecimiento del 34,0% con respecto a igual mes de 2009, cuando se situó en \$201.744 millones; esta situación se justificó en los aumentos de la deuda del gobierno central departamental, 20,5%, gobierno central municipal, 29,9%, y el resto de municipios, 75,5%.

CUADRO 21

Eje Cafetero. Saldo de la deuda pública interna
Saldos a junio 2009-2010

Millones de pesos

Periodo	Total	Gobierno Central del Departamento	Gobierno Central Municipal	Resto de Municipios
Total Eje Cafetero				
Saldo a junio 09	201.744	64.047	106.579	31.118
Saldo a junio 10	270.314	77.208	138.488	54.618
Var.% 10/09	34,0	20,5	29,9	75,5
Caldas				
Saldo a junio 09	78.435	27.612	35.668	15.155
Saldo a junio 10	90.564	36.487	32.650	21.427
Var.% 10/09	15,5	32,1	-8,5	41,4
Quindío				
Saldo a junio 09	35.037	11.136	18.438	5.463
Saldo a junio 10	58.208	7.695	36.969	13.544
Var.% 10/09	66,1	-30,9	100,5	147,9
Risaralda				
Saldo a junio 09	88.272	25.299	52.473	10.500
Saldo a junio 10	121.542	33.026	68.869	19.647
Var.% 10/09	37,7	30,5	31,2	87,1

Fuente: Contralorías departamentales y municipales

Por departamentos, Risaralda que representó el 44,96% del total regional, ostentó el mayor endeudamiento con un saldo de \$121.542 millones a junio de 2010, con un incremento del 37,7% con respecto a igual período de 2009, debido a los mayores compromisos financieros del gobierno central municipal que totalizaron \$68.869 millones a junio de 2010, alcanzando un avance interanual del 31,2%; de igual manera, la deuda de la administración departamental ascendió a \$33.026 millones para junio de 2010, lo que significó una elevación del 30,5% al compararlo con los \$25.299 millones que logró en 2009; el resto de municipios del departamento, aunque exhibieron un alza del 87,1%, estos sólo participaron con el 16,16% del total departamental, de los trece municipios, Dosquebradas creció el 163,2%, siendo este el más

significativo, ya que dicho municipio obtuvo el 70,98% del total, Mistrató y La Virginia tuvieron similar comportamiento en sus variaciones, 235,3% y 170,3%, en su orden; por el contrario tres municipios registraron mermas, Santa Rosa de Cabal, 43,4%, Marsella, 43,2%, y Quinchía, 25,0%, gracias al saneamiento fiscal que vienen presentando sus administraciones.

En el Quindío el saldo de la deuda pública alcanzó una variación anual del 66,1%, pasando de \$35.037 millones a junio de 2009 a \$58.208 millones en similar lapso de 2010. La deuda del gobierno central departamental fue la única que reflejó disminuciones, ya que reportó obligaciones financieras por \$7.695 millones, lo que implicó un descenso del 30,9% comparado con el primer semestre de 2009, destacando el buen manejo que le viene dando la administración departamental al endeudamiento público desde el segundo semestre de 2009. Mientras que el gobierno central municipal, ente que concentró el 63,51% de la deuda del departamento, observó un aumento del 100,5%, al pasar de \$18.438 millones en junio del año pasado a \$36.969 millones en igual mes de 2010. Igual comportamiento revelaron el resto de municipios con un ascenso del 147,9% jalonado por los aumentos en los municipios de Calarcá, 1.387,3%, La Tebaida, 295,0%, y Quimbaya, 43,0%.

En Caldas el saldo de la deuda pública en los primeros seis meses de 2010 totalizó \$90.564 millones, destacando un comportamiento más moderado, al crecer 15,5% frente a igual periodo de 2009. La administración municipal registró una reducción del 8,5%, al no haber contratado desembolsos adicionales. Situación contraria mostró el gobierno central departamental, que aumentó 32,1% con respecto a el primer semestre de 2009, incremento explicado, en gran medida, por el endeudamiento que adquirió el departamento con Inficaldas y por el desembolso en mayo de 2010 de \$7.000 millones con destino a inversión en el plan vial departamental; en el resto de los municipios de Caldas, la deuda pasó de \$15.155 millones a junio de 2009 a \$21.427 millones en similar período de 2010, aumentando el 41,4%, debido a las mayores obligaciones de Villamaría, La Dorada y Salamina.

XV. CONSIDERACIONES FINALES

Según la Encuesta Mensual de Expectativas Económicas (EMEE) que realiza el Banco de la República en los diferentes sectores económicos y regiones del país; el Eje Cafetero después de evidenciar una recuperación continua en términos de ventas a partir del segundo semestre de 2009, mengua un poco este avance entre los meses de enero a junio de 2010, con excepción de febrero y mayo que mostraron un leve repunte. Similar comportamiento se observó en las expectativas de ventas para los próximos doce meses en el Eje Cafetero, aunque su balance fue positivo y muy superior al reportado en junio de 2009. De otro lado, es de resaltar como, según los resultados de la EMEE, se evidencia un ascenso en el mes de junio de 2010 en las expectativas que tienen los empresarios tanto en incrementar el número de empleados como de aumentar la inversión en maquinaria y equipo para los próximos doce meses comparado con los doce meses anteriores.

ENTIDADES PARTICIPANTES PROVEEDORAS DE INFORMACIÓN

DANE, Econometría S.A., Fenalco, Superfinanciera, Terminal de Transporte de Manizales S.A., Aerocivil, Cotelco, Instituto de Cultura y Turismo de Manizales, Confamiliares, Federación Nacional de Cafeteros, ANDI, CHEC, Gas Natural del Centro S.A., Gas del Risaralda S.A., Empresa de Energía del Quindío S.A., DIAN, cámaras de comercio de Manizales y Armenia, secretarías de hacienda municipales, contralorías departamentales y municipales.

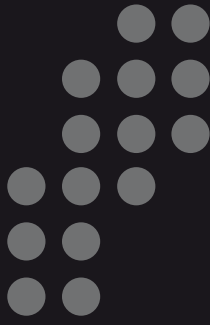

Equipo técnico:
Ferney Valencia Valencia
Luisa Fernanda García
Ángela María Hurtado Cardona
Fabio Alberto Agudelo Vanegas
Bernardo González Lozano

Las opiniones y posibles errores son responsabilidad exclusiva de los autores y no comprometen al Banco de la República ni a su Junta Directiva.

Sugerencias y comentarios:
BER_ejecafetero@banrep.gov.co

El Boletín Económico Regional (BER) es una publicación trimestral elaborada por los Centros Regionales de Estudios Económicos (CREE) del Banco de la República, cuyo propósito es ofrecer a los agentes de la economía y público en general información periódica, confiable y oportuna sobre la evolución de las principales variables de la actividad económica de las regiones del país y los departamentos que las componen. Se brinda como una herramienta que pueda contribuir para las proyecciones y decisiones de inversión pública y privada, así como del consumo de hogares.

El Boletín Económico Regional del Eje Cafetero comprende los departamentos de Caldas, Quindío y Risaralda. Su producción cuenta con el valioso aporte de diferentes entidades de orden local y nacional.