

2014
RISARALDA
PEREIRA



ICER



INFORME DE COYUNTURA ECONÓMICA REGIONAL

ISSN 1794-3582



DANE
Para tomar decisiones



**TODOS POR UN
NUEVO PAÍS**
PAZ EQUIDAD EDUCACIÓN





DANE
Para tomar decisiones



**TODOS POR UN
NUEVO PAÍS**
PAZ EQUIDAD EDUCACIÓN



INFORME DE COYUNTURA ECONÓMICA REGIONAL

Departamento de Risaralda

Noviembre de 2015

Departamento de Risaralda

2014

Convenio Interadministrativo

No. 111 de abril de 2000

JOSE DARÍO URIBE ESCOBAR

Gerente General Banco de la República

MAURICIO PERFETTI DEL CORRAL

Director DANE

JORGE HERNÁN TORO CÓRDOBA

Subgerente de Estudios Económicos

Banco de la República

CARLOS FELIPE PRADA LOMBO

Subdirector DANE

Comité Directivo Nacional ICER

CARLOS JULIO VARELA BARRIOS

Director Departamento Técnico y de Información

Económica Banco de la República

RAMÓN RICARDO VALENZUELA GUTIÉRREZ

Director Técnico DIRPEN-DANE

DORA ALICIA MORA PÉREZ

Jefe Sucursales Regionales Estudios Económicos

Banco de la República

ANA CECILIA OLAYA CISA

Coordinadora de Investigación Estadística y Análisis

DIRPEN-DANE

Coordinación Operativa ICER

BETTY ANDREA CUBILLOS CALDERÓN

Equipo Temático Coordinación DIRPEN-DANE

NIDIA ESPERANZA GARAVITO CALDERÓN

Equipo Temático Análisis DIRPEN-DANE

CARLOS ALBERTO SUÁREZ MEDINA

Profesional Sucursales Regionales

Estudios Económicos Banco de la República

Comité Directivo Territorial ICER

SANDRA MARÍA RÚA CARDONA

Gerente Banco de la República Pereira

GUSTAVO VILLEGAS HERNANDEZ

Director Territorial DANE, Centro Occidental

FERNEY HERNANDO VALENCIA VALENCIA

Jefe CREE Banco de la República-Manizales

MARIA EMILIA OROZCO RAMIREZ

Coordinador Territorial ICER-DANE, Centro Occidental

ANA MARÍA LÓPEZ SOTO

Banco de la República, Manizales

BERNADO GONZÁLEZ LOZANO

Banco de la República, Pereira

JOSÉ ABEL CEBALLOS ALZATE

DANE. Territorial Centro Occidental

Edición, diseño e Impresión

DANE – Banco de la República

Noviembre de 2015

RESUMEN

La economía colombiana en 2013p presentó un crecimiento de 4,9%, superior en 0,9 pp al registro de 2012. De igual manera, el PIB de Risaralda ascendió a \$10.123 miles de millones a precios corrientes, creció 8,0% y participó con 1,4% del PIB nacional.

Durante 2014, la variación del IPC de Risaralda mostró un comportamiento inferior al acumulado nacional, ascendió a 3,1%, esto significó un crecimiento de 1,9 pp respecto de 2013, ubicándose como la tercera ciudad con la inflación más baja en el país.

En mercado laboral, Risaralda registró para 2014, una tasa de ocupación de 54,6% con un aumento de 1,5 pp, respecto de 2013, lo que representó una población ocupada de 422 miles de personas; mientras, la desocupada fue de 59 mil, equivalentes a una tasa de desempleo de 12,3%. Para Pereira-Dosquebradas-La Virginia la TD fue 13,7% y la TO de 54,5%.

En Risaralda las exportaciones tradicionales se incrementaron en 50,6%, el grupo de productos según clasificación CUCI que impulsó este comportamiento fue agropecuarios, alimentos y bebidas, de igual manera las no tradicionales crecieron 9,1%, incentivadas por el mismo grupo. Las importaciones crecieron en 22,9% respecto a 2013, resultado originado por el incremento en las compras de manufacturas.

Para el departamento de Risaralda se aprobaron 924 licencias durante 2014, con un crecimiento de 17,1% frente al año anterior, el metraje a construir aumento en 4,7%; impulsado por los destinos comercio y vivienda; el área de esta última creció en 2,4%. No obstante, los créditos para adquisición de vivienda decrecieron en 3,8%.

En el sector financiero se exhibió un incremento de 15,7% en las captaciones, originado por la dinámica observada en los depósitos de ahorro, certificados de depósito a término (CDT) y depósitos en cuenta corriente; asimismo, las colocaciones se ampliaron 14,7% con un mejor comportamiento de los créditos comerciales y de vivienda.

La deuda pública observó una contracción de 1,3% explicada por las disminuciones del gobierno central departamental y el municipio capital, el resto de municipios registró un incremento del 69,4% debido en parte al mayor endeudamiento de Dosquebradas.

El recaudo de impuestos en Risaralda evidenció un aumento de 11,4% explicado por el recaudo de IVA, y otros.

CONTENIDO

Pág.

RESUMEN

SIGLAS Y CONVENCIONES

INTRODUCCIÓN

1.	ENTORNO MACROECONÓMICO NACIONAL	13
1.1.	ACTIVIDAD ECONÓMICA	13
1.2.	INFLACIÓN Y MERCADO LABORAL	14
1.3.	POLÍTICA MONETARIA Y MERCADOS FINANCIEROS	14
1.4.	SECTOR EXTERNO Y MERCADO CAMBIARIO	15
1.4.1.	Tasa de cambio y política cambiaria	17
2.	INDICADORES DE COYUNTURA ECONÓMICA REGIONAL	19
2.1.	PRODUCTO INTERNO BRUTO	19
2.2.	PRECIOS	23
2.2.1.	Índice de precios al consumidor (IPC)	23
2.3.	MERCADO LABORAL	30
2.5.	SECTOR EXTERNO	37
2.5.1.	Exportaciones (FOB)	37
	Exportaciones no tradicionales	39
2.5.2.	Importaciones (CIF)	42
2.6.	ACTIVIDAD FINANCIERA	47
2.6.1.	Monto colocaciones nominales-operaciones activas	47
2.6.2.	Monto captaciones nominales-operaciones pasivas	49
2.6.3.	Análisis situación cartera neta (pesos corrientes)	50
2.7.	SITUACIÓN FISCAL	51
2.7.3.	Recaudo de impuestos nacionales	51
2.7.4.	Comportamiento de la deuda	52
2.8.	SECTOR REAL	54
2.8.5.	Sacrificio de ganado	54
	Ganado vacuno	56
	Ganado porcino	57
2.8.6.	Sector de la construcción	58
	Censo de edificaciones	58
	Índice de costos de la construcción de vivienda (ICCV)	62
	Licencias de construcción	66
	Financiación de vivienda	70
2.8.7.	Transporte	74
	Transporte aéreo de pasajeros y carga	74

2.8.8.	Industria	77
3.	COMPOSICIÓN DE LA ECONOMÍA DEL DEPARTAMENTO DEL RISARALDA	81
	RESUMEN	81
3.1.	INTRODUCCIÓN	81
3.2.	ANTECEDENTES	82
3.3.	ECONOMIA DEL DEPARTAMENTO DE RISARALDA	85
3.4.	COMPOSICIÓN DE LA ECONOMÍA DEL DEPARTAMENTO DE RISARALDA	87
3.4.1.	Dinámica del producto	87
3.4.2.	Sectores económicos	88
	Sector primario	88
	Sector secundario	90
	Sector terciario	92
3.4.3.	Comportamiento de la economía de Risaralda en 2014	95
3.5.	CONSIDERACIONES FINALES	95
	REFERENCIAS BIBLIOGRÁFICAS	96
4.	ANEXO ESTADISTICO ICER	99
	GLOSARIO	109
	BIBLIOGRAFÍA	115

Nota: los numerales que no aparecen relacionados en este documento no tienen información o no aplica.

LISTA DE CUADROS

	Pág.
2.1.1. Nacional. PIB, según departamento 2013p	19
2.1.2. Risaralda. Crecimiento del PIB, según grandes ramas de actividad 2010-2013p	21
2.1.3. Risaralda. PIB, según ramas de actividad 2013p	22
2.2.1.1. Variación del IPC, según ciudades 2013-2014	24
2.2.1.2. Nacional-Pereira. Variación del IPC, según grupos de gasto 2013-2014	25
2.2.1.3. Nacional-Pereira. Variación y participación del IPC, según grupos y subgrupos 2014	26
2.2.1.4. Nacional-Pereira. Variación del IPC, según grupos de gasto, por niveles de ingreso 2014	29
2.3.1. Risaralda. Indicadores laborales 2013-2014	30
2.3.2. Colombia. Tasa de participación, ocupación y desempleo, según ciudades y áreas metropolitanas 2013-2014	32
2.3.3. Pereira-Dosquebradas-La Virginia. Indicadores laborales 2013-2014	33
2.3.4. Pereira-Dosquebradas-La Virginia. Indicadores laborales, por sexo 2011-2014	34
2.3.5. Pereira-Dosquebradas-La Virginia. Ocupados, según rama de actividad 2010-2014	35
2.3.6. Pereira-Dosquebradas-La Virginia. Cesantes, según rama de actividad 2010-2014	36
2.3.7. Pereira-Dosquebradas-La Virginia. Población inactiva 2008-2014	36
2.5.1.1. Nacional. Exportaciones, según departamento 2013-2014	37
2.5.1.2. Nacional-Risaralda Exportaciones, según grupos de productos CUCI Rev. 3.0 A.C. de la OMC 2013-2014	39
2.5.1.3. Risaralda. Exportaciones no tradicionales, según CIIU Rev. 3.0 A.C. 2013-2014	40
2.5.1.4. Risaralda. Exportaciones no tradicionales registradas en valores FOB, según países de destino 2013-2014	41
2.5.2.1. Nacional-Risaralda. Importaciones, según grupos de productos CUCI de la OMC 2013-2014	43
2.5.2.2. Risaralda. Importaciones, según CIIU Rev. 3.0. A.C. 2013-2014	44
2.5.2.3. Risaralda. Importaciones por grandes categorías económicas (CGCE) 2013-2014	46
2.6.1.1. Risaralda. Saldo de las colocaciones del sistema financiero, según modalidad (saldos a fin de diciembre) 2011-2014	48
2.6.2.1. Risaralda. Saldo de las captaciones del sistema financiero, según modalidad 2011-2014 (saldos a fin de diciembre)	49
2.6.3.1. Risaralda. Cartera neta del sistema financiero, según modalidad	50

2011-2014	
2.7.3.1.	Risaralda. Recaudo de impuestos nacionales, por tipo 2006-2014 51
2.7.4.1.	Risaralda. Saldo de la deuda pública interna, por entidades 2007-2014 53
2.7.4.2.	Risaralda. Saldo de la deuda pública interna, según municipios 2008-2014 54
2.8.5.1.	Nacional. Sacrificio de ganado y peso en canal, según especie 2013-2014 55
2.8.5.2.	Nacional. Sacrificio y participación de ganado vacuno y porcino, según departamento 2014 55
2.8.6.1.	Nacional. Censo de edificación y variaciones por estado de obra, según áreas urbanas, metropolitanas y Cundinamarca 2013-2014 58
2.8.6.2.	Área urbana de Pereira. Censo de edificaciones, por estado de la obra, según destinos 2014 60
2.8.6.3.	Variación del ICCV, según ciudades 2013-2014 63
2.8.6.4.	Variación del ICCV según ciudades, por tipo de vivienda 2013-2014 64
2.8.6.5.	Nacional-Pereira. Variación del ICCV, por grupos de costos 2008-2014 65
2.8.6.6.	Nacional-Pereira. Variación y participación del ICCV, según grupos y subgrupos 2014 66
2.8.6.7.	Nacional-Risaralda-Municipios. Número de licencias aprobadas y área por construir 2013-2014 67
2.8.6.8.	Nacional-Risaralda. Área aprobada destinada a VIS y no VIS por tipo de vivienda 2012-2014 69
2.8.6.9.	Risaralda. Área licenciada y variación, por destinos 2012-2014 70
2.8.6.10.	Nacional. Valor de los créditos entregados, según entidades financieras, por tipo de solución de vivienda 2013-2014 71
2.8.6.11.	Risaralda-Pereira. Valor de los créditos entregados para la compra de vivienda nueva y usada, según tipo de solución 2013-2014 71
2.8.7.1.	Nacional. Transporte aéreo nacional de pasajeros 2013-2014 74
2.8.7.2.	Pereira. Movimiento aéreo nacional e internacional de pasajeros 2013-2014 75
2.8.7.3.	Nacional. Transporte aéreo nacional de carga 2013-2014 76
2.8.7.4.	Pereira. Movimiento aéreo nacional e internacional de carga 2013-2014 77
2.8.8.1.	Eje Cafetero. Crecimiento acumulado en el valor de la producción real, ventas reales y personal ocupado, según tipo de industria 2014 79
3.3.1.	Nacional-Risaralda. Crecimiento del PIB y participación promedio anual sobre el nacional 1981-2013pr 85

3.4.2.1.	Risaralda. Participación porcentual y crecimiento promedio anual por ramas de actividad, sector primario 2001-2013pr	90
3.4.2.2.	Risaralda. Participación porcentual y crecimiento promedio anual por ramas de actividad, sector secundario 2001-2013pr	92
3.4.2.3.	Risaralda. Participación porcentual y crecimiento promedio anual por ramas de actividad, sector terciario 2001-2013pr	94

LISTA DE GRÁFICOS

2.1.1.	Nacional-Risaralda. Crecimiento anual del PIB 2002-2013p	20
2.2.1.1.	Nacional-Pereira. Variación del IPC 2005-2014	25
2.3.1.	Pereira-Dosquebradas-La Virginia. Tasa de desempleo, según sexo 2007-2014	34
2.3.2.	Pereira-Dosquebradas-La Virginia. Distribución de ocupados, según posición ocupacional 2014	35
2.5.2.1.	Nacional. Participación y variación de las importaciones para los principales departamentos 2014	42
2.5.2.2.	Risaralda. Distribución de importaciones, según país de origen 2014	47
2.6.1.1.	Risaralda. Variación anual del saldo de las colocaciones, según principales modalidades 2008-2014	48
2.6.2.1.	Risaralda. Variación anual del saldo de las captaciones, según principales modalidades 2008-2014	50
2.7.3.1.	Risaralda. Variación anual del saldo de los principales impuestos nacionales, por tipo 2007-2014	52
2.7.4.1.	Risaralda. Variación anual del saldo de la deuda pública interna, por entidades 2008-2014	53
2.8.6.1.	Área urbana de Pereira. Unidades culminadas y nuevas en proceso, por estratos 2013-2014	60
2.8.6.2.	Área urbana de Pereira. Variación del área de obras culminadas y nuevas en proceso 2005-2014	61
2.8.6.3.	Área urbana de Pereira. Distribución del área en censo de edificaciones, según estado de la obra 2014 (cuarto trimestre)	61
2.8.6.4.	Área urbana de Pereira. Distribución del área, según obras en proceso 2014 (cuarto trimestre)	62
2.8.6.5.	Área urbana de Pereira. Distribución del área, según obras paralizadas 2014 (cuarto trimestre)	62
2.8.6.6.	Nacional-Pereira. Variación del ICCV 2005-2014	65
2.8.6.7.	Risaralda. Participación según promedio de metros cuadrados por licencias aprobadas, por municipios 2013-2014	68
2.8.6.8.	Risaralda. Evolución del número de licencias y área aprobada 2014 (mensual)	68
2.8.6.9.	Risaralda. Distribución del área licenciada por principales destinos	69

	2013-2014	
2.8.6.10.	Risaralda. Número de viviendas nuevas financiadas, por tipo de solución de vivienda y variación total 2013-2014 (trimestral)	72
2.8.6.11.	Risaralda. Número de viviendas usadas financiadas, por tipo de solución de vivienda y variación total 2013-2014 (trimestral)	73
2.8.6.12.	Risaralda-Pereira. Distribución de viviendas nuevas de interés social con y sin subsidio 2013-2014	73
2.8.7.1.	Pereira. Participación en transporte aéreo de pasajeros internacional, entrados y salidos, por tipo de empresas 2013-2014	75
2.8.7.2.	Pereira. Participación en transporte aéreo de carga internacional, importada y exportada, por tipo de empresas 2013-2014	77
2.8.8.1.	Nacional. Variación acumulada de la producción real, ventas reales y personal ocupado, por regiones 2014	78
2.8.8.2.	Eje Cafetero. Variación acumulada anual de los índices de producción real, ventas reales y personal ocupado 2012-2014 (trimestral)	79
2.8.8.3.	Eje Cafetero. Variación acumulada anual del personal ocupado, según tipo de empleo 2009-2014	80
3.4.1.1.	Risaralda. Tasa de crecimiento anual del valor agregado por sectores de la economía 2001-2013pr	87
3.4.2.1.	Risaralda. Participación porcentual del sector primario en el PIB departamental, según principales ramas de actividad 2001-2013pr	89
3.4.2.2.	Risaralda. Participación porcentual del sector secundario en el PIB departamental, según principales ramas de actividad 2001-2013pr	91
3.4.2.3.	Risaralda. Participación porcentual del sector terciario en el PIB departamental, según principales ramas de actividad 2001-2013pr	93

LISTA DE TABLAS

2.2.1.1.	Pereira. Variación, contribución y participación del IPC, según principales gastos básicos 2014	28
2.8.5.1.	Risaralda. Sacrificio de ganado vacuno por sexo, según trimestre 2013-2014	56
2.8.5.2.	Risaralda. Sacrificio de ganado porcino por sexo, según trimestre 2013-2014	57
2.8.6.1.	Área urbana de Pereira. Censo de edificaciones, por obras culminadas, en proceso y paralizadas 2013-2014 (trimestral)	59

SIGLAS Y CONVENCIONES

CIIU	clasificación internacional industrial uniforme
CGCE	clasificación por grandes categorías económicas
CUODE	clasificación por uso y destino económico
CAVS	corporaciones de ahorro y vivienda
CFC	compañías de financiamiento comercial
CF	corporaciones financieras
CDT	certificados de depósito a término
CUCI	clasificación uniforme para el comercio internacional
DANE	Departamento Administrativo Nacional de Estadística
DIAN	Dirección de Impuestos y Aduanas Nacionales
GEIH	Gran encuesta integrada de hogares
IPC	índice de precios al consumidor
IPP	índice de precios del productor
IVA	impuesto de valor agregado
ICCV	índice de costos de la construcción de vivienda
JDBR	Junta Directiva del Banco de la República
OMC	Organización Mundial del Comercio
PIB	producto interno bruto
UVR	unidad de valor real
US\$	dólar estadounidense
\$	pesos colombianos
SPC	sector público consolidado
VIS	vivienda de interés social
pb	puntos básicos
pp	puntos porcentuales
m ²	metros cuadrados
t	toneladas
(...)	Cifra aún no disponible
(--)	Información suspendida
(-)	Sin movimiento
---	No existen datos
--	No es aplicable o no se investiga
-	Indefinido
*	Variación muy alta
p	Cifra provisional
pr	Cifra preliminar
pe	Cifras provisionales estimadas
r	Cifra definitiva revisada
nep	no especificado en otra posición
nep	no clasificado previamente

INTRODUCCIÓN

En el ámbito regional y nacional es de gran importancia contar con documentos que contengan información territorial actualizada y confiable. Estos permiten conocer el comportamiento de dichas economías, y servir de apoyo para la toma de decisiones por parte de los sectores público y privado; inversionistas, investigadores y público en general.

De esta manera, los Informes de Coyuntura Económica Regional (ICER), elaborados por el DANE y el Banco de la República con periodicidad anual, tienen como objetivo recopilar, procesar, estandarizar, describir y divulgar información estadística territorial, con el fin de que sea una herramienta de apoyo para los interesados en el tema, y cuya estructura lleva al usuario del contexto nacional al departamental en el periodo analizado.

Los ICER inician con un breve resumen que sintetiza el comportamiento de los principales indicadores. El capítulo uno describe la coyuntura nacional, el dos, analiza los principales indicadores del departamento, que están divididos en temas como el producto interno bruto, precios, mercado laboral, movimiento de sociedades, sector externo, financiero, fiscal y sector real; sujeto a la cobertura del indicador. El capítulo tres presenta un análisis investigativo y descriptivo de un tema específico, ya sea con enfoque departamental o regional. El capítulo cuatro, sintetiza algunos de los indicadores analizados en anexos estadísticos de nivel departamental. Finalmente, se incluye un glosario que presenta los principales términos utilizados durante el análisis de los indicadores.

1. ENTORNO MACROECONÓMICO NACIONAL

1.1. ACTIVIDAD ECONÓMICA

De acuerdo con los datos preliminares del DANE, el Producto Interno Bruto (PIB) de Colombia en 2014 aumentó 4,6% y, según lo observado desde 2010, continuó en niveles cercanos al producto potencial¹. En la evolución trimestral, luego de un avance significativo en el primero, perdió celeridad en el transcurso del año hasta registrar el más bajo desempeño entre octubre y diciembre². Por su parte, el contexto internacional estuvo caracterizado por un crecimiento mundial menor al esperado³, dinámicas disímiles en las diferentes economías, apreciación del dólar, una activa política de relajación cuantitativa⁴ en los países desarrollados y una reducción del precio del petróleo. En este entorno, la economía colombiana creció más que el producto mundial (3,3%), el de las economías avanzadas (1,8%) y el de América Latina y el Caribe (1,2%)⁵. De hecho, el ascenso promedio después de la crisis mundial de 2009 fue mayor al de estas economías⁶.

Entre los componentes de la demanda interna, la tasa de expansión de la Formación Bruta de Capital (FBC) fue de 11,7%, superior a la exhibida por el consumo total (4,7%). En particular, el buen desempeño de la FBC se explicó por los comportamientos positivos de maquinaria y equipo, equipo de transporte y obras civiles con crecimientos cercanos a 12,0%; así como por los avances en construcción y edificaciones con un 7,8%. En cuanto al consumo total (74,0% de la demanda final), se consolidó un aumento de 4,7% y se mantuvo un mayor ritmo de crecimiento del gasto público respecto del privado⁷, destacando en este último el de bienes durables. Finalmente, la demanda externa que desde 2009 no se ubicaba en zona negativa cayó 1,7%.

Del lado de la oferta, por segundo año consecutivo, el sector de la construcción tuvo el mayor desarrollo, 9,9%, sustentado principalmente por las obras de ingeniería civil. Otras grandes ramas que sobresalieron al avanzar por encima de 4,0% fueron: comercio, reparación, restaurantes y hoteles; transporte, almacenamiento y comunicaciones; establecimientos financieros, seguros, actividades inmobiliarias y servicios a las empresas; y servicios sociales, comunales y personales. En cuanto a la minería, actividad que había jalonado el crecimiento económico en el periodo

¹ Según los cálculos del equipo técnico del Banco de la República el crecimiento del producto potencial pasó de 2,5% en 2002 a niveles cercanos al 4,5% entre 2005 y 2015. Zárate, 2014.

² Los crecimientos trimestrales del PIB en 2014 fueron: 6,4% para el primero, 4,3% (segundo), 4,2% (tercero) y 3,5% en el cuarto.

³ Lo proyectado en la edición de abril de 2014 de Perspectivas de la economía mundial (informe WEO por sus siglas en inglés) del FMI, fue de 3,6%.

⁴ Su principal objetivo consiste en aumentar la oferta monetaria.

⁵ Perspectivas de la economía mundial (informe WEO por sus siglas en inglés) FMI, enero de 2015.

⁶ Los promedios fueron para Colombia, 4,8%; mundo, 3,9%; economías avanzadas, 1,8%; y América Latina y el Caribe, 3,5%.

⁷ En 2014 el crecimiento del consumo público fue de 6,2% y del privado, 4,4%.

comprendido entre 2008 y 2011, se contrajo 0,2% en 2014, ante la menor extracción de minerales metalíferos y de petróleo. Respecto a la industria, esta continuó con la tenue dinámica presentada desde 2012, y solo se incrementó 0,2% en el año de análisis. Por divisiones, los mejores desempeños se registraron en equipo de transporte, cuero y calzado, y alimentos y bebidas; los peores en tabaco, textiles, confecciones, productos de petróleo y madera. Con relación a la actividad agropecuaria, luego del notable desarrollo en 2013, cerró el 2014 con un alza de 2,3%, con un menor avance del cultivo de café (10,0%) y otros productos agrícolas, paralelo a un retroceso en silvicultura, extracción de madera y pesca (-5,5%).

1.2. INFLACIÓN Y MERCADO LABORAL

La inflación en Colombia, medida por la variación del Índice de Precios al Consumidor (IPC), se situó al cierre de 2014 en 3,7%, cifra superior en 1,7 puntos porcentuales (pp) a la observada en 2013; siendo el segundo registro más bajo de Suramérica, después de Perú. De esta forma, se ajustaron cinco años dentro del rango meta de largo plazo (entre 2,0% y 4,0%) establecido por la Junta Directiva del Banco de la República (JDBR). Según los indicadores de inflación, el alza en los precios fue presionada principalmente por los incrementos en alimentos y regulados; de hecho, si se excluyen estos grupos, la inflación básica solo aumentó 0,1 pp al pasar de 2,7% a 2,8%.

En lo que atañe al mercado laboral y de acuerdo con la información de la Gran Encuesta Integrada de Hogares (GEIH) del DANE, en el lapso octubre-diciembre de 2014 la tasa de desempleo nacional fue de 8,1%, similar a la de 2013, y más alta que la observada en América Latina y el Caribe, 6,0% para el año completo, según la Comisión Económica para América y el Caribe (Cepal). En las 13 ciudades y áreas metropolitanas se ubicó en 8,9%, inferior en 0,3 pp a la de un año atrás; recuperación que obedeció al crecimiento anual de la demanda (2,1%), medida por la tasa de ocupación, la cual fue superior a la de la oferta (1,8%), cuyo parámetro de referencia es la tasa global de participación. Por su parte, los indicadores de la calidad del empleo mostraron un panorama más favorable frente a 2013, con aumentos de 6,3% en el asalariado y de 5,4% en el formal. En el total nacional, teniendo en cuenta las actividades económicas que concentraron el mayor número de ocupados, sobresalieron la inmobiliaria, transporte, almacenamiento y comunicaciones; industria manufacturera y la construcción⁸.

1.3. POLÍTICA MONETARIA Y MERCADOS FINANCIEROS

A partir de abril de 2014 la JDBR implementó un ajuste gradual de la tasa de intervención, partiendo de un nivel de 3,5% y realizó alzas mensuales sucesivas de 25 puntos básicos (pb), hasta ubicarse en 4,5% en septiembre e inalterada por el resto del

⁸ Los aumentos anuales fueron de 9,9%, 7,5%, 5,5% y 4,2%, respectivamente.

año. Según las minutas de la Junta, la política monetaria menos expansiva se justificó al advertir que la economía se acercaba a su nivel potencial, y a que al principio del año se evidenciaron presiones alcistas en los precios, aunque no muy fuertes. Según la Cepal, entre los países de la región que siguieron el esquema de inflación objetivo fueron Chile, Perú y México, los cuales optaron por reducir la tasa de política, en tanto que Brasil la aumentó.

Asociado a la política de normalización, el ritmo de crecimiento anual de la base monetaria y de la oferta monetaria ampliada (M3) fue menor respecto a 2013. En tanto, la cartera total del sistema financiero, que viene ralentiándose desde 2012, tuvo un avance anual de 12,4%, muy similar al del año anterior. Por segmentos, el mejor impulso se observó en el crédito hipotecario (18,2%), seguido del comercial y el de consumo con incrementos alrededor del 13,0%. En materia de tasas de interés, las activas y pasivas del sistema financiero no se movieron en la misma dirección que la de intervención y cerraron en niveles más bajos que en 2013. Asimismo, consecuente con la ampliación en la percepción de riesgo internacional⁹ y la incertidumbre ocasionada por la caída en los precios del petróleo que para un país exportador como Colombia tiene un impacto fiscal, las tasas de interés de los títulos de deuda pública (TES) en sus diferentes estructuras de plazos se incrementaron en promedio 50 pb.

1.4. SECTOR EXTERNO Y MERCADO CAMBIARIO

La balanza de pagos de Colombia contabilizó en 2014 un déficit en la cuenta corriente de US\$19.783 millones; ingresos netos en la cuenta financiera de US\$19.512 millones y un balance positivo en activos de reservas por US\$4.437 millones. El déficit en cuenta corriente fue superior en 60,4% al registrado en 2013 como resultado del saldo deficitario en la balanza de bienes (-US\$4.694 millones); ingresos netos por transferencias corrientes de US\$4.357 millones; y balances negativos en los servicios no factoriales y renta de factores por US\$6.586 millones y US\$12.857 millones, en su orden. Según cálculos estimados del Banco de la República, el déficit en cuenta corriente como porcentaje del PIB ascendió a 5,2%, la cifra más alta desde 1998, período caracterizado por una profunda crisis en el comercio mundial.

La evolución de las importaciones y el retroceso en las exportaciones generó un déficit comercial, como se mencionó anteriormente, situación que no se presentaba desde 2007. En cuanto a las ventas externas de bienes (US\$54.795 millones FOB), estas fueron afectadas por la menor demanda de los principales socios comerciales¹⁰ y la

⁹ Para la medición de la percepción de riesgo los códigos más utilizados son el VIX (índice de volatilidad del mercado de opciones de Chicago) que se estima con base en el índice bursátil S&P 500; y el VSTOXX, el cual se calcula con el índice Euro STOXX 50. El VIX, entre los cierres de 2013 y 2014, pasó de 13,76 a 19,28; igualmente el VSTOXX de 17,2549 a 26,1876.

¹⁰ Estados Unidos, China, Venezuela, Brasil, Zona Euro.

reducción de los precios implícitos¹¹. La contracción de 6,8% la ocasionó fundamentalmente el sector minero al registrar caídas importantes en petróleo (-10,6%) y oro (-29,7%). Por su parte, el mejor dinamismo lo propiciaron las exportaciones agrícolas con aumentos significativos en café y banano, y modesto en flores. Respecto de las ventas externas de la industria, sobresalió el incremento en alimentos procesados (21,5%) y las disminuciones en confecciones (-13,5%), y vehículos y partes (-36,2%)¹². En cuanto a las compras externas, estas sumaron US\$64.029 millones CIF, con adiciones en los diferentes tipos de bienes según la clasificación Cuode¹³ a un dígito; en particular, entre los bienes de consumo, los durables se expandieron a un mayor ritmo que los no durables, y en las importaciones de materias primas y bienes de capital resaltó el desempeño de los destinados a la industria¹⁴.

El saldo deficitario en el intercambio de servicios no factoriales resultó de una ampliación de la brecha entre egresos e ingresos en transporte, otros servicios empresariales, servicios de seguros y pensiones, y viajes y servicios financieros. Por su parte, en la renta de factores el déficit disminuyó 9,3%, mientras los mayores egresos se originaron por la renta de inversión directa que incluyeron US\$8.006 millones de salidas por dividendos y retiros de cuasisociedades de inversionistas directos, US\$4.167 millones de utilidades reinvertidas y US\$142 millones en intereses. En cuanto a la renta proveniente de la inversión de cartera¹⁵ cerca de 78,0% de los pagos fueron causados por intereses. Las entradas por transferencias totalizaron US\$5.307 millones, monto cercano al promedio de los últimos 10 años de los cuales el 77,1% correspondió a remesas de los trabajadores.

Los flujos de capital hacia Colombia sumaron US\$36.992 millones, el 50,4% se debió a inversión de cartera, el 43,4% a inversión directa y el 6,2% a desembolsos de créditos externos. Los ingresos por inversión de cartera fueron más altos en el sector público que en el privado, y se destinaron principalmente a financiar al gobierno mediante la adquisición de bonos en los mercados internacionales y de títulos de deuda pública (TES) en el mercado local¹⁶. En lo que concierne a la inversión directa, las entradas de capital ascendieron a US\$16.054 millones, suma similar a la del año anterior. Lo más relevante fue la contundente caída en la inversión dirigida al sector minero (-46,9%) y en menor medida la registrada en la actividad petrolera (-5,4%). En el resto de sectores prevalecieron significativos aumentos en servicios financieros y empresariales US\$2.478 millones y 54,3%; y US\$1.921 millones y 38,6% en transporte, almacenamiento y comunicaciones. Con relación a las salidas de capital colombiano se observó una

¹¹ Según el informe de la Balanza de pagos del Banco de la República las reducciones fueron: carbón, 12,8%; petróleo, 11,6%; oro, 10,3%.

¹² Sobre este rubro, cabe destacar que la baja en ventas se explicó por la terminación del contrato que tenía una de las principales ensambladoras nacionales con la casa matriz, para proveer el mercado de varios países de la región, especialmente el de Argentina.

¹³ Clasificación por Uso o Destino Económico.

¹⁴ Los valores y variaciones fueron: no durables US\$6.793 millones y 5,8% y durables US\$7.458 millones y 11,3%.

¹⁵ Los egresos por este rubro ascendieron a US\$3.589 millones.

¹⁶ La inversión en cartera del sector público fue de US\$15.513 millones (US\$6.688 millones en Bonos soberanos y US\$8.825 millones en TES). Hacia el sector privado fue de US\$3.148 millones.

reducción ostensible en la inversión directa (-49,0%) y un notable ascenso en la de cartera por parte del sector privado (89,0%).

1.4.1. Tasa de cambio y política cambiaria

Al cierre de 2014, el peso colombiano registró una depreciación nominal de 24,2% tomando como referencia la evolución de la tasa representativa del mercado en el último año, lo que consolidó la tendencia de devaluación que inició a partir del segundo trimestre de 2013. El análisis del movimiento de la tasa de cambio en lo corrido del año dio cuenta de una baja volatilidad en los primeros cuatro meses, seguida de una apreciación desde mediados de mayo hasta finales de julio, lo cual es explicado por la medida de JP Morgan de aumentar la participación de los bonos de Colombia en sus índices de renta fija, que atrajo inversionistas a este portafolio. Posteriormente, en los últimos cinco meses del año, el peso se depreció 27,3% debido esencialmente a la apreciación del dólar en el contexto internacional y al efecto ocasionado por el desplome del precio internacional del petróleo (sobre todo por el tema fiscal), que cayó 33,6% en el último trimestre.

En línea con lo anterior, el Índice de Tasa de Cambio Real (ITCR)¹⁷ luego de disminuir 27,5% en el escenario revaluacionista (abril de 2003-abril 2013), en 2014 pasó de un promedio mensual en enero de 105,7 a uno de 113,1 en diciembre, lo que supone una mejora en términos de competitividad para los exportadores. En lo referente a la política cambiaria, durante 2014, el Banco de la República continuó con el programa de intervención en el mercado cambiario mediante subastas de compra directa, acumulando reservas por un valor de US\$4.058 millones durante el año, es decir 40,0% inferior a las compras en 2013, lo que lo llevó a tener un saldo de US\$47.328 millones en reservas brutas a diciembre de 2014. Acorde al reforzamiento de la tendencia devaluacionista, la intervención se atenuó significativamente en el último trimestre del año.

¹⁷ Según la metodología ITCR_IPP (T), el índice de tasa de cambio real utiliza el IPP como deflactor y las ponderaciones totales, a excepción de Ecuador, Panamá y Francia, países para los que se utiliza el IPC.

2. INDICADORES DE COYUNTURA ECONÓMICA REGIONAL

2.1. PRODUCTO INTERNO BRUTO

En 2013p, el producto interno bruto (PIB) nacional ascendió a \$710.257 miles de millones a precios corrientes, superior al registro de 2012 en 4,9% a precios constantes. Los departamentos con mayor participación en el PIB nacional fueron Bogotá D.C. (24,7%), Antioquia (13,1%) y Valle (9,2%). No obstante, los mayores crecimientos se presentaron en Putumayo (24,0%), Cauca (12,2%) y Meta (10,7%), y las bajas se registraron en Chocó (-6,4%), Arauca (-3,1%) y Cesar (-0,5%).

El PIB nacional por habitante medido a precios corrientes en 2013p ascendió a \$15.073.018, lo que significó un crecimiento de 5,7% frente a 2012. Los departamentos con mayor registro fueron: Casanare con \$44.837.810, seguido de Meta \$44.221.302 y Santander \$25.980.287; entretanto, los menores se presentaron en Vaupés (\$4.437.490) y Guaviare (\$5.679.397).

Cuadro 2.1.1. Nacional. PIB, según departamento
2013p

Departamentos	2013p ¹	Variación ²	PIB per cápita ³
Nacional	710.257	4,9	15.073.018
Bogotá D.C.	175.263	4,0	22.837.457
Antioquia	92.714	4,7	14.716.531
Valle del Cauca	65.630	4,6	14.518.370
Santander	53.024	4,3	25.980.287
Meta	40.899	10,7	44.221.302
Cundinamarca	34.965	1,9	13.457.161
Bolívar	30.875	9,9	15.067.524
Atlántico	27.177	5,4	11.310.037
Boyacá	20.118	2,8	15.805.414
Casanare	15.426	5,5	44.837.810
Tolima	15.370	5,4	10.977.474
Huila	12.976	4,7	11.520.746
Cesar	12.924	-0,5	12.871.766
Córdoba	12.135	3,7	7.318.763
Norte de Santander	11.447	5,3	8.591.406
Cauca	11.392	12,2	8.409.037
Nariño	10.743	6,9	6.312.794
Risaralda	10.123	8,0	10.754.562
Caldas	10.111	6,5	10.274.206
Magdalena	9.237	5,3	7.476.132
La Guajira	7.749	0,8	8.587.415
Sucre	5.610	5,0	6.719.070
Arauca	5.593	-3,1	21.802.773
Quindío	5.303	1,3	9.487.109

Cuadro 2.1.1. Nacional. PIB, según departamento
2013p

Departamentos	2013p ¹	Variación ²	Conclusión	
				PIB per cápita ³
Putumayo	4.284	24,0		12.710.130
Caquetá	3.203	5,8		6.880.966
Chocó	2.988	-6,4		6.094.017
San Andrés y Prov.	1.050	6,2		13.968.896
Guaviare	613	4,9		5.679.397
Amazonas	477	4,1		6.399.163
Vichada	403	7,3		5.876.777
Guainía	245	6,1		6.094.073
Vaupés	190	7,8		4.437.490

p Cifra provisional.

¹ Cifras en miles de millones de pesos corrientes.

² Variación calculada a pesos constantes de 2005 por encadenamiento.

³ Cifras en pesos corrientes.

Fuente: DANE.

Para 2013p, el PIB de Risaralda ascendió a \$10.123 miles de millones a precios corrientes, lo que representó un incremento de 8,0% con relación a 2012. Por su parte, el PIB por habitante fue de \$10.754.562, con un incremento de 10,0% frente a 2012.

El comportamiento de la variación del PIB de Risaralda fue superior a la nacional para el periodo 2003-2006 (0,7 pp, 1,6 pp, 3,9 pp y 2,2 pp, respectivamente); estuvo por debajo entre 2007-2012, siendo el 2007 el más notorio (-5,1 pp), en efecto, este año registró el incremento más alto del PIB en el país 6,9%; mientras para Risaralda fue en 2006 (8,9%). No obstante, el PIB departamental mostró una notable recuperación en el último año del periodo de análisis cuando alcanzó 8,0% y superó el crecimiento nacional.

Gráfico 2.1.1. Nacional-Risaralda. Crecimiento anual del PIB
2002-2013p

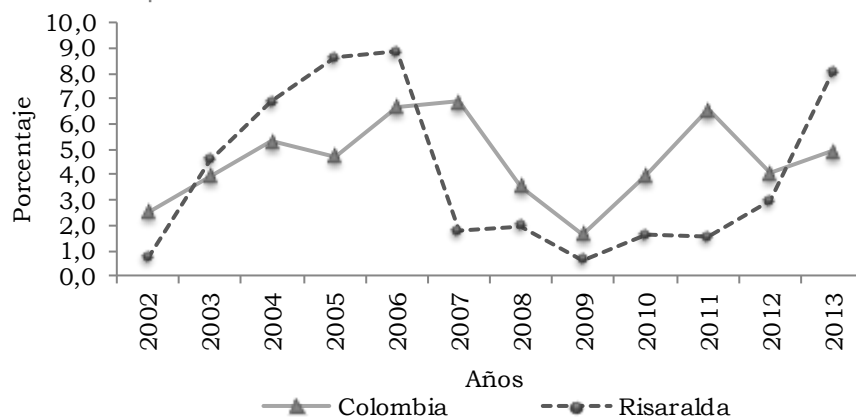

p Cifra provisional.

Nota: Variación calculada a pesos constantes de 2005 por encadenamiento.

Fuente: DANE.

En el periodo 2010-2013p, el PIB de Risaralda según grandes ramas de actividad económica fue jalonado principalmente por el comercio, reparación, restaurantes y hoteles. Se destacaron en el último año por su mayor crecimiento las actividades de la construcción (33,1%), explotación de minas y canteras (30,0%) y agricultura, ganadería, caza, silvicultura y pesca (10,0%); por su parte, transporte, almacenamiento y comunicaciones, y electricidad, gas y agua (1,9% y 3,1%, respectivamente), fueron las de menor crecimiento. Todas las grandes ramas de actividad económica crecieron en 2013p (cuadro 2.1.2).

Cuadro 2.1.2. Risaralda. Crecimiento del PIB, según grandes ramas de actividad 2010-2013p

Grandes ramas de actividad	2010	2011	2012	2013p
Producto interno bruto	1,6	1,5	2,9	8,0
A Agricultura, ganadería, caza, silvicultura y pesca	0,7	-2,8	2,1	10,0
B Explotación de minas y canteras	-21,6	-10,3	15,4	30,0
C Industria manufacturera	3,0	1,1	2,4	4,7
D Electricidad, gas y agua	0,5	6,2	-0,4	3,1
E Construcción	-9,4	-11,4	-2,3	33,1
F Comercio, reparación, restaurantes y hoteles	4,6	5,2	3,4	4,1
G Transporte, almacenamiento y comunicaciones	4,3	6,7	0,3	1,9
H Establecimientos financieros, seguros, actividades inmobiliarias y servicios a las empresas	0,6	5,4	4,3	5,5
I Actividades de servicios sociales, comunales y personales	4,6	-0,5	4,6	6,2
Derechos e impuestos	5,7	7,2	6,2	6,8

p Cifra provisional.

Nota: Variación calculada a pesos constantes de 2005 por encadenamiento.

Fuente: DANE.

La rama de mayor participación fue actividades de servicios a las empresas excepto servicios financieros e inmobiliarios con 8,8%, seguida de resto de la industria 8,7% y construcción de edificaciones completas y de partes de edificaciones; acondicionamiento de edificaciones 8,6%; y las de menor participación fueron pesca, producción de peces en criaderos y granjas piscícolas; actividades de servicios relacionadas con la pesca, (0,0%) y, extracción de minerales metalíferos (0,1%).

Los mayores crecimientos con relación a 2012 se presentaron en construcción de edificaciones completas y de partes de edificaciones; acondicionamiento de edificaciones (45,9%); extracción de minerales no metálicos (34,6%), y cultivo de café (25,8%); por su parte, cultivo de otros productos agrícolas y transporte por vía terrestre registraron la menor variación (-6,4%) y (-2,8%), respectivamente, (cuadro 2.1.3).

Cuadro 2.1.3. Risaralda. PIB, según ramas de actividad
2013p

Ramas de actividad		Miles de millones de pesos		
		2013p	Variación	Participación
Producto interno bruto		10.123	8,0	100,0
1	Cultivo de café	255	25,8	2,5
2	Cultivo de otros productos agrícolas	227	-6,4	2,2
3	Producción pecuaria y caza incluyendo las actividades veterinarias	281	12,2	2,8
4	Silvicultura, extracción de madera y actividades conexas	78	14,3	0,8
5	Pesca, producción de peces en criaderos y granjas piscícolas; actividades de servicios relacionadas con la pesca	3	0,0	0,0
8	Extracción de minerales metálicos	7	-	0,1
9	Extracción de minerales no metálicos	50	34,6	0,5
10 - 19	Alimentos, bebidas y tabaco	405	9,1	4,0
20 - 37	Resto de la Industria	883	3,0	8,7
38	Generación, captación y distribución de energía eléctrica	111	1,3	1,1
39	Fabricación de gas; distribución de combustibles gaseosos por tuberías; suministro de vapor y agua caliente	39	0,0	0,4
40	Captación, depuración y distribución de agua	71	5,6	0,7
41	Construcción de edificaciones completas y de partes de edificaciones; acondicionamiento de edificaciones	870	45,9	8,6
42	Construcción de obras de ingeniería civil	266	5,3	2,6
43	Comercio	523	3,1	5,2
44	Mantenimiento y reparación de vehículos automotores; reparación de efectos personales y enseres domésticos	228	3,9	2,3
45	Hoteles, restaurantes, bares y similares	502	4,8	5,0
46	Transporte por vía terrestre	301	-2,8	3,0
47	Transporte por vía acuática	0		0,0
48	Transporte por vía aérea	49	7,9	0,5
49	Actividades complementarias y auxiliares al transporte; actividades de agencias de viajes	76	13,0	0,8
50	Correo y telecomunicaciones	289	3,5	2,9
51	Intermediación financiera	389	9,2	3,8
52	Actividades inmobiliarias y alquiler de vivienda	588	2,2	5,8
53	Actividades de servicios a las empresas excepto servicios financieros e inmobiliarios	890	6,2	8,8

Cuadro 2.1.3. Risaralda. PIB, según ramas de actividad
2013p

Ramas de actividad	2013p	Conclusión	
		Variación	Participación
54 Administración pública y defensa; seguridad social de afiliación obligatoria	642	7,8	6,3
55 Educación de mercado	127	1,4	1,3
56 Educación de no mercado	392	4,0	3,9
57 Servicios sociales y de salud de mercado	338	7,0	3,3
58 Eliminación de desperdicios y aguas residuales, saneamiento y actividades similares	67	4,2	0,7
59 Actividades de asociaciones ncp; actividades de esparcimiento y actividades culturales y deportivas; otras actividades de servicios de mercado	302	8,0	3,0
60 Actividades de asociaciones ncp; actividades de esparcimiento y actividades culturales y deportivas; otras actividades de servicios de no mercado	53	8,6	0,5
61 Hogares privados con servicio doméstico	85	1,8	0,8
Derechos e impuestos	736	6,8	7,3

ncp no clasificadas previamente.

p Cifra provisional.

- Indefinido.

Nota: 2013p valores a precios corrientes. Variación calculada a pesos constantes de 2005 por encadenamiento. Participación calculada sobre 2013p.

Fuente: DANE.

2.2. PRECIOS

2.2.1. Índice de precios al consumidor (IPC). En el total nacional la variación acumulada del IPC en 2014 fue de 3,7%, los precios de los productos de consumo de la canasta familiar registraron un incremento de 1,7 pp con respecto a 2013.

A partir de las 24 ciudades medidas en el país, se evidenció que nueve registraron variaciones de precios superiores al total nacional. Las mayores se presentaron en Bucaramanga y Valledupar (4,3%), Ibagué (4,1%), Pasto (4,0%) y Cali, Neiva, San Andrés y Bogotá D.C. (3,8%, respectivamente); entretanto las menores se dieron en Quibdó (2,8%) y Cúcuta (2,9%).

Cuadro 2.2.1.1. Variación del IPC, según ciudades
2013-2014

Ciudades	2013	2014	Diferencia porcentual
Nacional	1,9	3,7	1,7
Armenia	1,2	3,4	2,2
Barranquilla	1,5	3,4	1,9
Bogotá D.C.	2,4	3,8	1,3
Bucaramanga	2,1	4,3	2,2
Cali	1,7	3,8	2,0
Cartagena	1,6	3,5	2,0
Cúcuta	0,0	2,9	2,8
Florencia	1,2	3,4	2,2
Ibagué	1,3	4,1	2,8
Manizales	1,7	3,3	1,6
Medellín	1,8	3,4	1,7
Montería	1,3	3,7	2,4
Neiva	1,6	3,8	2,2
Pasto	1,0	4,0	3,0
Pereira	1,2	3,1	1,9
Popayán	0,8	3,5	2,6
Quibdó	0,7	2,8	2,0
Riohacha	3,7	3,5	-0,2
San Andrés	2,9	3,8	0,9
Santa Marta	1,6	3,4	1,8
Sincelejo	1,1	3,5	2,4
Tunja	1,5	3,6	2,1
Valledupar	1,0	4,3	3,3
Villavicencio	2,1	3,3	1,2

Fuente: DANE.

Las diferencias porcentuales, resultado de las variaciones entre 2013 y 2014, según ciudades, mostraron que el único decrecimiento se presentó en Riohacha (-0,2 pp); para las demás se registraron crecimientos, los más notables en Valledupar (3,3 pp), Pasto (3,0 pp), Cúcuta e Ibagué (2,8 pp cada uno), y Popayán (2,6 pp).

En Pereira durante 2014, la variación del IPC ascendió a 3,1% frente al 1,2% registrado en 2013, esto significó un crecimiento de 1,9 pp, ubicándose como la tercera ciudad con la más baja presión en los precios del país.

El comportamiento de la variación del IPC de Pereira en el periodo 2005-2014, registró una tendencia similar al total nacional, donde el punto más alto se presentó para el 2008 (7,7% a nivel nacional y 7,2% a nivel local) y el más bajo en 2013 cuando registraron 1,9% y 1,2%, respectivamente (gráfico 2.2.1.1).

Gráfico 2.2.1.1. Nacional-Pereira. Variación del IPC
2005-2014

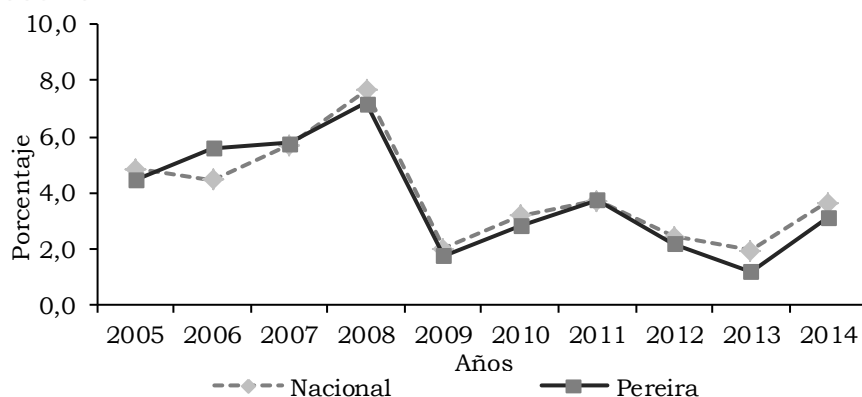

Fuente: DANE.

Por grupos de gasto en 2014, la mayor variación en el agregado nacional se observó en alimentos (4,7%), y la más baja en vestuario (1,5%). Con respecto a 2013, la diferencia porcentual para el grupo de los alimentos fue de 3,8 pp, seguido de transporte (1,8 pp); el mayor decrecimiento se presentó en salud con -1,0 pp (cuadro 2.2.1.2).

En Pereira la variación del IPC del 2014 que se observó a través de los grupos de gasto, mostró el mayor crecimiento en alimentos (5,3%), y comunicaciones (4,0%), y el menor en vestuario (0,4%) (cuadro 2.2.1.2).

Con respecto a 2013, las diferencias negativas del IPC para Pereira se registraron en los grupos de salud y comunicaciones (-1,9 pp, en su orden), diversión (-0,9 pp), educación (-0,7 pp) y vestuario (-0,3 pp); mientras que las diferencias positivas en alimentos (5,5 pp), transporte (1,5 pp), vivienda (1,1 pp) y otros gastos (0,4 pp).

Cuadro 2.2.1.2. Nacional-Pereira. Variación del IPC, según grupos de gasto
2013-2014

Grupos de gasto	Nacional		Diferencia porcentual	Pereira		Diferencia porcentual
	2013	2014		2013	2014	
Total grupos	1,9	3,7	1,7	1,2	3,1	1,9
Alimentos	0,9	4,7	3,8	-0,2	5,3	5,5
Vivienda	2,7	3,7	1,0	1,8	2,8	1,1
Vestuario	0,9	1,5	0,6	0,7	0,4	-0,3
Salud	4,4	3,5	-1,0	3,6	1,7	-1,9
Educación	4,4	4,1	-0,3	3,8	3,1	-0,7
Diversión	1,8	2,8	1,0	3,1	2,2	-0,9
Transporte	1,4	3,2	1,8	-0,3	1,2	1,5
Comunicaciones	2,7	2,3	-0,4	5,9	4,0	-1,9
Otros gastos	1,0	2,2	1,2	1,4	1,8	0,4

Fuente: DANE.

De otro lado, los grupos de gasto que a nivel nacional tuvieron las mayores participaciones durante 2014, fueron alimentos (35,8%) y vivienda (31,6%); y las menores, se dieron en vestuario (1,9%), comunicaciones y diversión (2,2%, respectivamente). Los subgrupos de mayor aporte al IPC del país fueron gasto de ocupación (17,7%) y combustibles (12,8%). Al observar la variación por subgrupos, el que más creció fue tubérculos y plátanos (36,2%), seguido de frutas (13,2%) y, hortalizas y legumbres (9,3%) (cuadro 2.2.1.3).

En Pereira, las mayores participaciones por grupos de gasto en el IPC para 2014, se presentaron en alimentos (45,6%) y vivienda (32,7%); las menores fueron en vestuario (0,5%) y salud (1,1%). Los subgrupos de mayor aporte fueron combustibles (15,9%), gasto de ocupación (14,2%), carnes y derivados de la carne (10,6%). Mientras que las participaciones negativas se registraron en aparatos para diversión y esparcimiento (-0,6%), bebidas alcohólicas (-0,3%) y artículos de joyería y otros personales (-0,1%) (cuadro 2.2.1.3).

La variación del IPC vista por subgrupos, evidenció que en Pereira prevaleció tubérculos y plátanos, al crecer 25,8%; le siguen hortalizas y legumbres en 12,7%; frutas 12,0%, y carnes y derivados de la carne 6,6%.

Cuadro 2.2.1.3. Nacional-Pereira. Variación y participación del IPC, según grupos y subgrupos 2014

	Grupos y subgrupos	Nacional		Pereira	
		Variación	Participación	Variación	Participación
0	Total	3,7	100,0	3,1	100,0
1	Alimentos	4,7	35,8	5,3	45,6
11	Cereales y productos de panadería	0,3	0,3	1,5	1,6
12	Tubérculos y plátanos	36,2	7,3	25,8	5,0
13	Hortalizas y legumbres	9,3	4,2	12,7	7,2
14	Frutas	13,2	3,6	12,0	3,2
15	Carnes y derivados de la carne	3,9	4,7	6,6	10,6
16	Pescado y otras de mar	6,8	1,2	4,8	0,7
17	Lácteos, grasas y huevos	4,1	4,5	6,2	8,2
18	Alimentos varios	1,6	1,4	0,6	0,7
19	Comidas fuera del hogar	3,5	8,5	3,9	8,2
2	Vivienda	3,7	31,6	2,8	32,7
21	Gasto de ocupación	3,0	17,7	1,8	14,2
22	Combustibles	6,9	12,8	5,8	15,9
23	Muebles del hogar	0,4	0,1	2,7	0,4
24	Aparatos domésticos	0,6	0,1	1,4	0,2
25	Utensilios domésticos	0,1	0,0	0,5	0,0

Cuadro 2.2.1.3. Nacional-Pereira. Variación y participación del IPC, según grupos y subgrupos 2014

Grupos y subgrupos	Conclusión				
	Nacional		Pereira		
	Variación	Participación	Variación	Participación	
26	Ropa del hogar	0,3	0,0	0,2	0,0
27	Artículos para limpieza	1,9	0,9	3,1	1,9
3	Vestuario	1,5	1,9	0,4	0,5
31	Vestuario	1,5	1,4	0,3	0,3
32	Calzado	1,1	0,3	0,6	0,2
33	Servicios de vestuario	2,8	0,1	1,4	0,0
4	Salud	3,5	2,5	1,7	1,1
41	Servicios de salud	3,9	0,5	2,2	0,4
42	Bienes y artículos	2,8	1,2	0,9	0,4
43	Gastos de aseguramiento privado y social	4,8	0,8	5,9	0,4
5	Educación	4,1	7,1	3,1	4,0
51	Instrucción y enseñanza	4,5	6,7	3,4	3,7
52	Artículos escolares	1,9	0,4	1,3	0,3
6	Diversión	2,8	2,2	2,2	1,9
61	Artículos culturales y otros artículos relacionados	0,1	0,0	1,1	0,1
62	Aparatos para diversión y esparcimiento	-3,2	-0,4	-5,0	-0,6
63	Servicios de diversión	5,1	2,5	3,6	2,4
7	Transporte	3,2	12,9	1,2	5,4
71	Transporte personal	2,0	4,0	1,6	3,6
72	Transporte público	4,5	8,9	0,8	1,9
8	Comunicaciones	2,3	2,2	4,0	5,2
81	Comunicaciones	2,3	2,2	4,0	5,2
9	Otros gastos	2,2	3,8	1,8	3,6
91	Bebidas alcohólicas	2,6	1,0	-0,8	-0,3
92	Artículos para el aseo y cuidado personal	2,1	2,3	2,5	3,6
93	Artículos de joyería y otros personales	0,4	0,0	-1,2	-0,1
94	Otros bienes y servicios	2,8	0,5	2,9	0,4

Fuente: DANE.

En Pereira, las mayores participaciones del IPC en gastos básicos se presentaron en energía eléctrica (7,6%), res (7,5%), arrendamiento efectivo (6,9%), panela (6,5%), servicios de telefonía (5,6%) y arrendamiento imputado (5,1%), y las negativas en panela (-1,7%), aguardiente (-0,8%), y gaseosas y maltas, otros servicios de telefonía y televisor (-0,4%, cada una).

Tabla 2.2.1.1. Pereira. Variación, contribución y participación del IPC, según principales gastos básicos 2014

Gastos básicos	Variación	Contribución	Participación
30 mayores			
Energía eléctrica	6,1	0,2	7,6
Res	9,4	0,2	7,5
Arrendamiento efectivo	2,0	0,2	6,9
Almuerzo	4,9	0,2	6,5
Servicios de telefonía	5,0	0,2	5,6
Arrendamiento imputado	1,4	0,2	5,1
Gas	12,0	0,1	4,7
Papa	42,9	0,1	4,1
Acueducto, alcantarillado y aseo	3,3	0,1	3,6
Frijol	18,9	0,1	3,3
Otras frutas frescas	14,4	0,1	2,6
Otros gastos de ocupación	3,9	0,1	2,2
Servicios de T.V.	5,2	0,1	1,9
Matrículas	4,2	0,1	1,8
Vehículos	2,2	0,1	1,7
Combustible	1,3	0,0	1,4
Otras hortalizas y legumbres frescas	15,3	0,0	1,4
Otras hortalizas y legumbres secas	20,0	0,0	1,3
Pasaje aéreo	8,9	0,0	1,3
Cerdo	5,4	0,0	1,2
Pensiones	2,9	0,0	1,1
Otros productos de panadería	3,5	0,0	1,0
Plátano	13,1	0,0	1,0
Pollo	2,3	0,0	1,0
Carnes frías y embutidos	5,4	0,0	1,0
Detergentes , blanqueadores, suavizantes	3,5	0,0	0,9
Corte de cabello	5,0	0,0	0,8
Zanahoria	32,2	0,0	0,8
Otros costos educativos	3,0	0,0	0,7
Jabones	4,9	0,0	0,7
15 menores			
Panela	-6,0	-0,1	-1,7
Aguardiente	-7,1	0,0	-0,8
Otros servicios de telefonía	-2,6	0,0	-0,4
Gaseosas y maltas	-1,6	0,0	-0,4
Televisor	-8,5	0,0	-0,4
Blusa	-2,0	0,0	-0,3
Otros para transporte	-2,5	0,0	-0,2
Calzado deportivo	-2,3	0,0	-0,2
Camisas para niños y blusas para niñas	-3,4	0,0	-0,1

Tabla 2.2.1.1. Pereira. Variación, contribución y participación del IPC, según principales gastos básicos 2014

Gastos básicos	Variación	Conclusión	
		Contribución	Participación
Otras medicinas y anticonceptivos	-0,9	0,0	-0,1
Pan	-0,8	0,0	-0,1
Cereales preparados	-2,5	0,0	-0,1
Otros aparatos de video e imagen	-4,3	0,0	-0,1
Juegos de azar	-0,7	0,0	-0,1
Otros artículos relacionados con cultura y esparcimiento	-1,8	0,0	-0,1

Fuente: DANE.

En 2014, la variación del IPC por niveles de ingreso a nivel nacional presentó el mayor registro para los bajos (3,8%), seguido por los medios (3,7%) y los altos (3,3%). Dentro de la variación de los ingresos bajos se destacaron alimentos (4,9%), vivienda y comunicaciones (3,8%); en los medios diversión (5,0%), alimentos (4,5%) y educación (4,3%), y en los altos educación (5,3%), alimentos (4,8%) y salud (3,3%).

En Pereira el mayor registro de la variación del IPC por niveles de ingreso se evidenció en los bajos (3,8%), seguido por los medios (2,8%) y los altos (2,4%). Dentro de la variación de los ingresos bajos se destacaron comunicaciones (7,8%), alimentos (5,6%) y vivienda (3,7%); en los medios alimentos (5,2%), educación (3,3%) y comunicaciones (2,5%), y en los altos alimentos (4,7%), educación (3,4%) y transporte (2,3%).

Cuadro 2.2.1.4. Nacional-Pereira. Variación del IPC, según grupos de gasto, por niveles de ingreso 2014

Grupos de gasto	Total	Ingresos		
		Altos	Medios	Bajos
Nacional				
Total	3,7	3,3	3,7	3,8
Alimentos	4,7	4,8	4,5	4,9
Vivienda	3,7	3,0	3,8	3,8
Vestuario	1,5	1,5	1,5	1,5
Salud	3,5	3,3	3,6	3,3
Educación	4,1	5,3	4,3	2,9
Diversión	2,8	-0,1	5,0	-0,1
Transporte	3,2	3,2	3,2	3,3
Comunicaciones	2,3	1,3	1,8	3,8
Otros gastos	2,2	2,3	2,3	2,0

Cuadro 2.2.1.4. Nacional-Pereira. Variación del IPC, según grupos de gasto, por niveles de ingreso 2014

Grupos de gasto	Total	Ingresos			Conclusión
		Altos	Medios	Bajos	
Pereira					
Total	3,1	2,4	2,8	3,8	
Alimentos	5,3	4,7	5,2	5,6	
Vivienda	2,8	2,1	2,3	3,7	
Vestuario	0,4	-1,1	0,3	1,0	
Salud	1,7	1,7	1,5	2,2	
Educación	3,1	3,4	3,3	2,4	
Diversión	2,2	1,3	2,3	2,5	
Transporte	1,2	2,3	1,2	0,5	
Comunicaciones	4,0	0,3	2,5	7,8	
Otros gastos	1,8	1,2	1,7	2,1	

Fuente: DANE.

2.3. MERCADO LABORAL¹⁸

La Gran Encuesta Integrada de Hogares (GEIH) permite conocer el comportamiento del mercado laboral para Risaralda, en 2014 la población total fue de 947.000 personas; de las cuales, 81,5% se encontraba en edad de trabajar y la tasa global de participación (TGP) fue 62,3%.

La tasa de desempleo (TD) registrada en Risaralda durante 2014 fue de 12,3%, inferior 0,5 pp con respecto a 2013. En lo que refiere a la tasa de ocupación (TO), la demanda laboral en el departamento presentó incrementos, y se ubicó en 54,6%; esto significó un crecimiento de 1,5 pp frente al 2013, como consecuencia del aumento de la población ocupada (3,7%) y el crecimiento de la población en edad de trabajar (0,8%). La tasa de subempleo subjetivo se ubicó en 18,4% y disminuyó 4,7 pp.

Cuadro 2.3.1. Risaralda. Indicadores laborales 2013-2014

Concepto	2013	2014
Porcentajes		
Población en edad de trabajar	81,3	81,5
TGP	60,9	62,3
TO	53,1	54,6
TD	12,8	12,3

¹⁸ Por efecto del redondeo en las cifras de mercado laboral a miles de personas, los cálculos realizados a partir de los cuadros pueden diferir de los presentados dentro del texto.

Cuadro 2.3.1. Risaralda. Indicadores laborales
2013-2014

Concepto	Conclusión	
	2013	2014
T.D. Abierto	11,8	11,7
T.D. Oculto	0,9	0,6
Tasa de subempleo subjetivo	23,1	18,4
Insuficiencia de horas	7,5	6,0
Empleo inadecuado por competencias	10,0	8,6
Empleo inadecuado por ingresos	19,8	15,4
Tasa de subempleo objetivo	8,8	8,3
Insuficiencia de horas	3,1	2,8
Empleo inadecuado por competencias	3,9	3,9
Empleo inadecuado por ingresos	7,2	7,1
Miles de personas		
Población total	941	947
Población en edad de trabajar	766	772
Población económicamente activa	466	481
Ocupados	407	422
Desocupados	60	59
Abiertos	55	56
Ocultos	4	3
Inactivos	299	291
Subempleados subjetivos	108	89
Insuficiencia de horas	35	29
Empleo inadecuado por competencias	46	41
Empleo inadecuado por ingresos	92	74
Subempleados objetivos	41	40
Insuficiencia de horas	15	14
Empleo inadecuado por competencias	18	19
Empleo inadecuado por ingresos	34	34

Fuente: DANE.

Para 2014, la cobertura en el número de ciudades aumentó de 24 a 32, dado que se incluyeron Arauca, Yopal, Mocoa, Leticia, Inírida, San José del Guaviare, Mitú y Puerto Carreño. Así, en el mercado laboral a nivel nacional, la TGP que representa la relación entre la fuerza laboral y la población en edad de trabajar, creció 0,5 pp, y alcanzó 67,4%. La TO fue superior 0,9 pp respecto a 2013, y se ubicó en 60,6%. Finalmente, la TD registró un comportamiento descendente en 0,7 pp, respecto de 2013 y arrojó 10,0% (cuadro 2.3.2).

La mayor TGP, de las 32 ciudades medidas, la presentó Bogotá D.C. (72,5%), seguida por Bucaramanga (70,8%), San Andrés (70,3%), Pasto (68,4%) e Ibagué (68,3%); mientras que la menor se dio en Quibdó (58,2%). En cuanto a la TO, las más altas se observaron en Bogotá D.C. (66,2%), San Andrés (65,4%), Bucaramanga (65,1%) y Pasto (61,3%). Para la TD, las ciudades con mayores niveles fueron Cúcuta y Armenia (15,0%, cada una), Quibdó (14,5%), Pereira (13,7%), Popayán e Ibagué (13,3%), cada

una; y con menores San Andrés con 7,0%, seguida de Barranquilla (7,9%), Bucaramanga y Cartagena (8,2%), cada una y, Bogotá D.C. (8,7%) (cuadro 2.3.2).

Cuadro 2.3.2. Colombia. Tasa de participación, ocupación y desempleo, según ciudades y áreas metropolitanas
2013-2014

Ciudad	TGP		TO		TD	
	2013	2014	2013	2014	2013	2014
32 ciudades	66,9	67,4	59,7	60,6	10,7	10,0
Armenia	62,2	64,3	52,7	54,7	15,4	15,0
Barranquilla AM	61,0	61,5	56,2	56,7	8,0	7,9
Bogotá D.C.	72,0	72,5	65,5	66,2	9,0	8,7
Bucaramanga AM	69,8	70,8	63,3	65,1	9,4	8,2
Cali AM	66,0	66,7	56,6	58,0	14,2	13,1
Cartagena	59,8	60,2	53,9	55,3	9,9	8,2
Cúcuta AM	66,9	64,4	56,5	54,7	15,6	15,0
Florencia	58,4	62,2	51,3	54,3	12,2	12,7
Ibagué	69,6	68,3	60,0	59,2	13,8	13,3
Manizales AM	60,5	60,4	53,5	54,2	11,6	10,4
Medellín AM	65,6	66,3	58,3	59,6	11,2	10,2
Montería	65,6	64,6	58,5	58,9	10,9	8,8
Neiva	65,7	65,9	57,9	58,9	11,9	10,7
Pasto	68,0	68,4	60,7	61,3	10,7	10,4
Pereira AM	60,6	63,1	52,2	54,5	13,8	13,7
Popayán	57,0	58,7	48,1	50,8	15,6	13,3
Quibdó	61,2	58,2	50,0	49,8	18,3	14,5
Riohacha	65,5	65,4	58,7	58,9	10,3	10,1
San Andrés	70,1	70,3	64,2	65,4	8,5	7,0
Santa Marta	62,0	62,2	55,9	55,8	9,9	10,3
Sincelejo	64,6	64,4	57,9	58,2	10,4	9,5
Tunja	62,2	65,2	54,7	57,7	12,1	11,5
Valledupar	61,9	62,6	55,8	56,7	9,9	9,5
Villavicencio	63,1	64,5	56,0	57,1	11,3	11,4
Nuevas ciudades ¹	65,5	66,5	58,6	60,3	10,5	9,3

AM: Área Metropolitana.

¹ Agrupa las ciudades de Arauca, Yopal, Mocoa, Leticia, Inírida, San José del Guaviare, Mitú y Puerto Carreño.

Fuente: DANE.

El comportamiento del mercado laboral en Pereira-Dosquebradas-La Virginia para 2014, evidenció un notable ascenso a partir de la TGP, que alcanzó 63,1%; explicado por la población económicamente activa frente a la población en edad de trabajar. La TO fue 54,5%, superior 2,3 pp, respecto de 2013. Así, la TD presentó un leve descenso, en 0,1 pp, al registrar 13,7% (cuadro 2.3.3).

Cuadro 2.3.3. Pereira-Dosquebradas-La Virginia. Indicadores laborales 2013-2014

Concepto	2013	2014
Porcentajes		
Población en edad de trabajar	82,0	82,3
TGP	60,6	63,1
TO	52,2	54,5
TD	13,8	13,7
T.D. Abierto	13,1	13,1
T.D. Oculto	0,7	0,6
Tasa de subempleo subjetivo	18,6	18,0
Insuficiencia de horas	6,5	6,2
Empleo inadecuado por competencias	9,9	8,2
Empleo inadecuado por ingresos	15,7	14,8
Tasa de subempleo objetivo	6,5	8,0
Insuficiencia de horas	2,5	2,7
Empleo inadecuado por competencias	3,4	3,5
Empleo inadecuado por ingresos	5,3	6,8
Miles de personas		
Población total	609	613
Población en edad de trabajar	500	505
Población económicamente activa	303	318
Ocupados	261	275
Desocupados	42	44
Abiertos	40	42
Ocultos	2	2
Inactivos	197	186
Subempleados subjetivos	56	57
Insuficiencia de horas	20	20
Empleo inadecuado por competencias	30	26
Empleo inadecuado por ingresos	47	47
Subempleados objetivos	20	25
Insuficiencia de horas	8	9
Empleo inadecuado por competencias	10	11
Empleo inadecuado por ingresos	16	22

Fuente: DANE.

Al observar las cifras del mercado laboral por sexo en Pereira AM se evidenció para 2014, que la población de mujeres en edad de trabajar fue superior (36.000) a la de hombres, lo contrario sucede con la población económicamente activa donde los hombres son mayoría (25.000). La TGP, fue 73,2% para los hombres y 54,3% para las mujeres. La TO fue 64,5% y 45,8%, respectivamente. La TD de las mujeres (15,7%) fue superior a la de hombres (12,0%) (cuadro 2.3.4).

Cuadro 2.3.4. Pereira-Dosquebradas-La Virginia. Indicadores laborales, por sexo 2011-2014

Concepto	Hombres				Mujeres			
	2011	2012	2013	2014	2011	2012	2013	2014
Porcentaje								
% población en edad de trabajar	80,1	80,4	80,6	80,8	82,8	83,1	83,3	83,5
TGP	75,4	75,9	71,3	73,2	58,4	56,3	51,4	54,3
TO	64,6	65,1	62,4	64,5	47,0	46,1	43,4	45,8
TD	14,4	14,2	12,4	12,0	19,5	18,2	15,5	15,7
Miles de personas								
Población total	284	286	288	290	316	318	321	323
Población en edad de trabajar	227	230	232	234	262	265	267	270
Población económicamente activa	171	174	165	172	153	149	137	147
Ocupados	147	150	145	151	123	122	116	124
Desocupados	25	25	21	21	30	27	21	23

Fuente: DANE.

La tasa de desocupación por sexo en Pereira AM mostró un comportamiento creciente entre 2007 y 2009 tanto en hombres como en mujeres. A partir de ese año fue descendente hasta 2014. En el periodo 2007-2014 se resalta la notable reducción de la tasa de desempleo de las mujeres, que a pesar de esto fue superior a la presentada por los hombres. Para ellos la TD más alta (18,2%) se presentó en 2010 y la más baja (12,0%) en 2014; para las mujeres fue (24,1%) en 2009 y (15,2%) en 2007, respectivamente (gráfico 2.3.1).

Gráfico 2.3.1. Pereira-Dosquebradas-La Virginia. Tasa de desempleo, según sexo 2007-2014

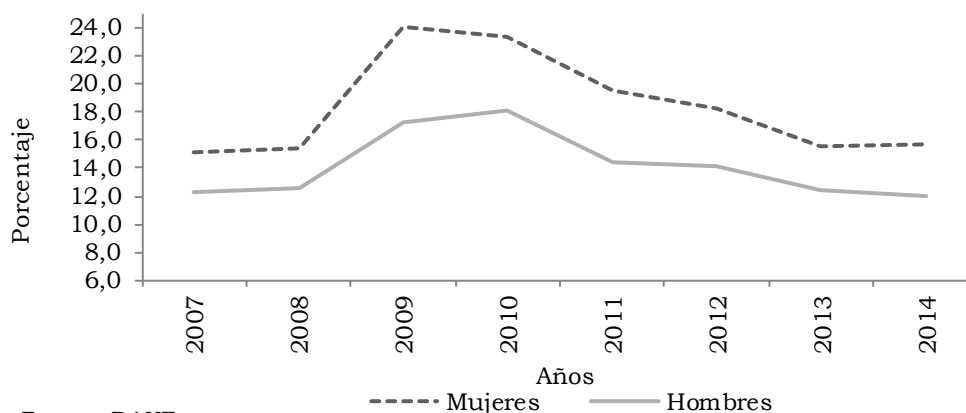

Fuente: DANE.

Según ramas de actividad entre 2013 y 2014, los mayores incrementos en personas ocupadas se presentaron en actividades inmobiliarias (6.000 personas), industria manufacturera (3.000 personas) y servicios comunales, sociales y personales (2.000

personas). Comercio, restaurantes y hoteles y servicios comunales, sociales y personales e intermediación financiera y otras ramas, conservaron el mismo número de empleados de 2013 (cuadro 2.3.5).

Cuadro 2.3.5. Pereira-Dosquebradas-La Virginia. Ocupados, según rama de actividad 2010-2014

Rama de actividad	Miles de personas				
	2010	2011	2012	2013	2014
Total ocupados	248	270	271	261	275
Comercio, restaurantes y hoteles	81	94	91	90	90
Servicios comunales, sociales y personales	55	57	57	57	59
Industria manufacturera	42	47	48	43	46
Actividades inmobiliarias	22	23	26	22	28
Transporte, almacenamiento y comunicaciones	22	22	23	22	23
Construcción	15	16	16	16	17
Otras ramas ¹	7	7	7	7	7
Intermediación financiera	4	4	4	4	4
No informa	0	0	0	0	0

¹ Agricultura, pesca, ganadería, caza y silvicultura; explotación de minas y canteras; y suministro de electricidad, gas y agua.

Fuente: DANE.

De acuerdo con la posición ocupacional de 2014, en Pereira AM se ubicaron mayormente como empleados particulares (49,3%) y trabajadores por cuenta propia (36,4%); les siguieron: empleado del gobierno (4,4%) y patrón o empleador (3,7%) (gráfico 2.3.2).

Gráfico 2.3.2. Pereira-Dosquebradas-La Virginia. Distribución de ocupados, según posición ocupacional 2014

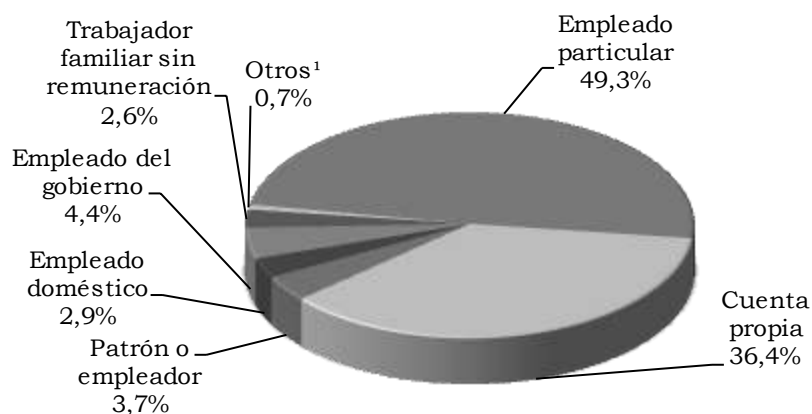

¹ Trabajador sin remuneración en otras empresas; jornalero o peón; otro
Fuente: DANE.

En Pereira AM durante el 2014, la población cesante se incrementó en 1000 personas con respecto a 2013, pasó de 38.000 a 39.000. El mayor número de personas desocupadas cesantes reportadas en 2014, se ubicaron en comercio, restaurantes y hoteles (13.000 personas), seguida de servicios comunales, sociales y personales (8.000 personas) e industria manufacturera (6.000 personas) (cuadro 2.3.6).

Cuadro 2.3.6. Pereira-Dosquebradas-La Virginia. Cesantes, según rama de actividad 2010-2014

Rama de actividad	Miles de personas				
	2010	2011	2012	2013	2014
Total cesantes	55	47	46	38	39
Comercio, restaurantes y hoteles	18	16	16	11	13
Servicios comunales, sociales y personales	11	10	9	7	8
Industria manufacturera	7	6	7	5	6
Actividades inmobiliarias	3	2	3	4	3
Transporte, almacenamiento y comunicaciones	4	3	3	3	3
Construcción	8	6	7	6	5
Otras ramas ¹	2	2	2	2	1
Intermediación financiera	0	0	1	0	0
No informa	0	0	0	0	0

¹ Agricultura, pesca, ganadería, caza y silvicultura; explotación de minas y canteras; y suministro de electricidad, gas y agua.
Fuente: DANE.

Los inactivos registraron 186.000 en 2014. De ellos, 44,9% correspondió a oficios del hogar (inferior 2,8 pp frente al resultado obtenido en 2013), 35,4% a estudiantes (superior 0,3 pp con respecto a 2013) y el 19,8% restante a incapacitados, rentistas, jubilados y otros (2,5 pp superior al mostrado en 2013) (cuadro 2.3.7).

Cuadro 2.3.7. Pereira-Dosquebradas - La Virginia. Población inactiva 2008-2014

Año	Miles de personas			
	Total inactivos	Estudiando	Oficios del hogar	Otros ¹
2008	195	64	90	41
2009	178	63	80	35
2010	172	61	77	34
2011	166	60	72	34
2012	171	60	75	37
2013	197	69	94	34
2014	186	66	84	37

¹ Otros: incapacitado permanente para trabajar, rentista, pensionado o jubilado y personas que no les llama la atención
Fuente: DANE.

2.5. SECTOR EXTERNO

2.5.1. Exportaciones (FOB). Colombia durante 2014, registró un total de ventas al exterior por US\$54.794.812 miles FOB, lo que reflejó una disminución de 6,8% respecto a 2013. Los departamentos que registraron mayor participación en las exportaciones fueron: Antioquia (9,3%), Cesar (7,1%), Meta (5,9%), Bogotá D.C. (5,7%) y La Guajira (4,8%). Sin embargo, el mayor valor exportado se clasificó como no diligenciado con el 37,7%, categoría en la que se incluye lo que no fue clasificado en departamentos (cuadro 2.5.1.1).

Los departamentos que presentaron mayor crecimiento fueron: Guaviare (540,7%), Vaupés (52,4%), Quindío (41,0%) y Nariño (39,2%); mientras que Amazonas y Vichada registraron las mayores disminuciones (-91,4% y -89,7%, respectivamente).

Cuadro 2.5.1.1. Nacional. Exportaciones, según departamento
2013-2014

Departamento	Valor FOB (miles de dólares)		Variación	Participación
	2013	2014		
Nacional	58.823.661	54.794.812	-6,8	100,0
Amazonas	232	20	-91,4	0,0
Antioquia	5.830.160	5.109.697	-12,4	9,3
Arauca	797.426	589.793	-26,0	1,1
Atlántico	1.421.428	1.343.701	-5,5	2,5
Bogotá D.C.	3.231.870	3.104.506	-3,9	5,7
Bolívar	3.753.422	2.031.400	-45,9	3,7
Boyacá	341.228	356.041	4,3	0,6
Caldas	673.165	745.042	10,7	1,4
Caquetá	187	230	23,0	0,0
Casanare	2.459.560	2.287.050	-7,0	4,2
Cauca	326.603	377.885	15,7	0,7
Cesar	3.668.335	3.863.579	5,3	7,1
Chocó	1.780	1.745	-2,0	0,0
Córdoba	779.920	667.317	-14,4	1,2
Cundinamarca	1.689.554	1.564.340	-7,4	2,9
Guainía	75	37	-50,5	0,0
Guaviare	117	749	*	0,0
Huila	530.833	525.976	-0,9	1,0
La Guajira	2.929.473	2.645.718	-9,7	4,8
Magdalena	551.685	538.602	-2,4	1,0

Cuadro 2.5.1.1. Nacional. Exportaciones, según departamento
2013-2014

Departamento	Valor FOB		Variación	Participación
	(miles de dólares)			
	2013	2014		
Meta	3.211.018	3.243.820	1,0	5,9
Nariño	50.851	70.788	39,2	0,1
Norte de Santander	402.814	272.779	-32,3	0,5
Putumayo	264.074	256.481	-2,9	0,5
Quindío	207.040	291.868	41,0	0,5
Risaralda	472.667	636.030	34,6	1,2
San Andrés	3.530	3.086	-12,6	0,0
Santander	1.118.242	1.162.270	3,9	2,1
Sucre	23.086	16.497	-28,5	0,0
Tolima	312.952	212.811	-32,0	0,4
Valle del Cauca	2.112.022	2.195.688	4,0	4,0
Vaupés	226	344	52,4	0,0
Vichada	534	55	-89,7	0,0
No diligenciado ¹	21.657.552	20.678.868	-4,5	37,7

¹ En la declaración de exportación no se diligencia información de origen, se hace imposible determinar con exactitud desde que departamento procede dicho producto. Ocurre usualmente con petróleo y sus derivados (exportaciones bajo las partidas arancelarias 2709 a la 2715).

* Variación muy alta.

Fuente: DANE - DIAN. Cálculos DANE.

A nivel nacional, las exportaciones no tradicionales en 2014, ascendieron a US\$15.944.689 miles FOB, inferior en 6,7% al registro de 2013, mientras las tradicionales sumaron US\$38.850.123 miles FOB, con un decrecimiento de 6,9%.

Según la Clasificación Uniforme para el Comercio Internacional (CUCI) de la OMC por grupos de productos a nivel nacional, el descenso de las exportaciones no tradicionales, estuvo motivado por el comportamiento de las ventas del grupo manufacturas (-5,6%) y otros sectores (-29,7%); mientras que en las tradicionales, por los combustibles y productos de industrias extractivas (-8,8%) (cuadro 2.5.1.2).

El departamento de Risaralda participó con 1,2% del total nacional, superó en 0,4 pp su registro de 2013; las exportaciones tradicionales se incrementaron en 50,6%, el grupo de productos OMC, que impulsó este comportamiento fue agropecuarios, alimentos y bebidas, de igual manera las no tradicionales crecieron 9,1%, incentivadas por el mismo grupo que las tradicionales (cuadro 2.5.1.2).

Cuadro 2.5.1.2. Nacional-Risaralda. Exportaciones, según grupos de productos
CUCI Rev. 3.0 A.C. de la OMC
2013-2014

Principales grupos de productos	Valor FOB en miles de dólares					
	No tradicionales		Variación	Tradicionales		Variación
	2013	2014		2013	2014	
Nacional						
Agropecuarios, alimentos y bebidas	4.796.428	4.869.794	1,5	1.883.906	2.473.248	31,3
Combustibles y productos de las manufacturas	751.733	724.925	-3,6	39.171.042	35.736.280	-8,8
Otros sectores	9.265.324	8.750.222	-5,6	680.124	640.595	-5,8
	2.275.105	1.599.748	-29,7	0	0	-
Risaralda						
Agropecuarios, alimentos y bebidas	33.382	60.717	81,9	290.128	436.877	50,6
Combustibles y productos de las manufacturas	38.614	38.545	-0,2	20	29	47,6
Otros sectores	110.523	99.859	-9,6	0	0	-
	0	4	-	0	0	-

- Indefinido.

Fuente: DANE - DIAN. Cálculos DANE.

Exportaciones no tradicionales. Para Risaralda, las exportaciones no tradicionales ascendieron a US\$199 millones, superior 9,1% al 2013. De acuerdo con la Clasificación Industrial Internacional Uniforme (CIIU) de las actividades económicas, el comportamiento se generó, por el ascenso en 9,1% de las ventas externas del sector industrial (US\$197 millones FOB), que significó el 99,0% del total exportado por el departamento.

Las actividades económicas que generaron el crecimiento en las exportaciones no tradicionales fueron: fabricación de vehículos automotores, remolques y semirremolques; fabricación de instrumentos médicos, ópticos y de precisión, y productos alimenticios y bebidas. El sector minero registró un crecimiento de 28,5% en sus ventas al exterior. Por su parte, el sector agrícola, ganadería, caza y silvicultura registró un decrecimiento en sus exportaciones (-49,6%) (cuadro 2.5.1.3).

Los productos alimenticios y bebidas fueron los de mayor participación (29,5%) en las exportaciones del departamento, seguidos de fabricación de productos metalúrgicos básicos (18,3%) y fabricación de maquinaria y aparatos eléctricos (12,7%).

Cuadro 2.5.1.3. Risaralda. Exportaciones no tradicionales, según CIU Rev. 3.0 A.C. 2013-2014

CIU	Descripción	Valor FOB (miles de dólares)		Variación	Participación
		2013	2014		
	Total	182.519	199.124	9,1	100,0
A	Sector agrícola, ganadería, caza y silvicultura	776	391	-49,6	0,2
01	Agricultura, ganadería y caza	718	332	-53,8	0,2
02	Silvicultura y extracción de madera	58	59	2,0	0,0
B	Pesca	1.027	1.504	46,5	0,8
05	Pesca, cultivo de pesca en granjas piscícolas	1.027	1.504	46,5	0,8
C	Sector minero	4	6	28,5	0,0
14	Explotación de minerales no metálicos	4	6	28,5	0,0
D	Sector industrial	180.712	197.219	9,1	99,0
15	Productos alimenticios y bebidas	31.513	58.774	86,5	29,5
17	Fabricación de productos textiles	8.399	8.058	-4,1	4,0
18	Fabricación de prendas de vestir; preparado y teñido de pieles	18.054	14.179	-21,5	7,1
19	Curtido y preparado de cueros; fabricación de calzado; fabricación de artículos de viaje, maletas, bolsos de mano y similares; artículos de talabartería y guarnicionería	1.862	1.992	7,0	1,0
20	Transformación de la madera y fabricación de productos de madera y de corcho, excepto muebles; fabricación de artículos de cestería y espartería	187	168	-9,7	0,1
21	Fabricación de papel, cartón y productos de papel y cartón	14.858	11.049	-25,6	5,5
22	Actividades de edición e impresión y de reproducción de grabaciones	347	60	-82,7	0,0
24	Fabricación de sustancias y productos químicos	497	445	-10,4	0,2
25	Fabricación de productos de caucho y plástico	5.664	5.473	-3,4	2,7
26	Fabricación de otros productos minerales no metálicos	1.485	1.650	11,2	0,8
27	Fabricación de productos metalúrgicos básicos	37.578	36.469	-3,0	18,3
28	Fabricación de productos elaborados de metal, excepto maquinaria y equipo	624	541	-13,3	0,3
29	Fabricación de maquinaria y equipo ncp	1.989	1.301	-34,6	0,7
30	Fabricación de maquinaria de oficina, contabilidad e informática	33	9	-72,5	0,0
31	Fabricación de maquinaria y aparatos eléctricos ncp	35.592	25.205	-29,2	12,7

Cuadro 2.5.1.3. Risaralda. Exportaciones no tradicionales, según CIU Rev. 3.0 A.C. 2013-2014

CIU	Descripción	Valor FOB		Variación	Participación	Conclusión
		(miles de dólares)				
		2013	2014			
32	Fabricación de equipo y aparatos de radio, televisión y comunicaciones	111	124	11,6	0,1	
33	Fabricación de instrumentos médicos, ópticos y de precisión y fabricación de relojes	282	604	114,2	0,3	
34	Fabricación de vehículos automotores, remolques y semirremolques	4.450	12.649	184,2	6,4	
35	Fabricación de otros tipos de equipo de transporte	15.469	15.931	3,0	8,0	
36	Fabricación de muebles; industrias manufactureras ncp	359	345	-3,8	0,2	
37	Reciclaje	1.357	2.193	61,6	1,1	
00	No asignada	0	4	-	0,0	

ncp no clasificadas previamente.

- Indefinido.

Fuente: DANE - DIAN. Cálculos: DANE.

Por países de destino, Risaralda consolidó a Ecuador como su principal socio comercial cuyas exportaciones no tradicionales ascendieron a US\$27.382 miles FOB, superior 8,1% con relación a 2013, con una participación de 13,8%, seguida de Chile (12,8%), Estados Unidos (10,7%) y Perú (10,6%). El mayor crecimiento fue registrado con Italia, Corea y Países Bajos. Las ventas a la China fueron las de mayor disminución (cuadro 2.5.1.4).

Cuadro 2.5.1.4. Risaralda. Exportaciones no tradicionales registradas en valores FOB, según países de destino 2013-2014

Países destinos	Valor FOB		Variación	Participación
	(miles de dólares)			
	2013	2014		
Total	182.519	199.124	9,1	100,0
Ecuador	25.327	27.382	8,1	13,8
Chile	20.648	25.488	23,4	12,8
Estados Unidos	23.879	21.353	-10,6	10,7
Perú	12.185	21.154	73,6	10,6
Brasil	11.783	15.496	31,5	7,8
China	20.337	13.095	-35,6	6,6
Venezuela	10.007	10.948	9,4	5,5
Corea	3.988	7.339	84,0	3,7
Italia	626	5.296	*	2,7
Países Bajos	2.910	5.152	77,1	2,6
Otros países	50.830	46.420	-8,7	23,3

* Variación muy alta.

Fuente: DANE - DIAN. Cálculos: DANE.

2.5.2. Importaciones (CIF). En 2014, el valor de las importaciones realizadas por Colombia ascendió a US\$64.029 millones CIF, lo que representó un crecimiento de 7,8% con respecto al año anterior. Los departamentos con mayor participación en compras al exterior fueron: Bogotá D.C. (51,5%), Antioquia (12,5%), Valle del Cauca (8,6%), Cundinamarca (8,3%) y Bolívar (6,7%).

Gráfico 2.5.2.1. Nacional. Participación y variación de las importaciones para los principales departamentos 2014

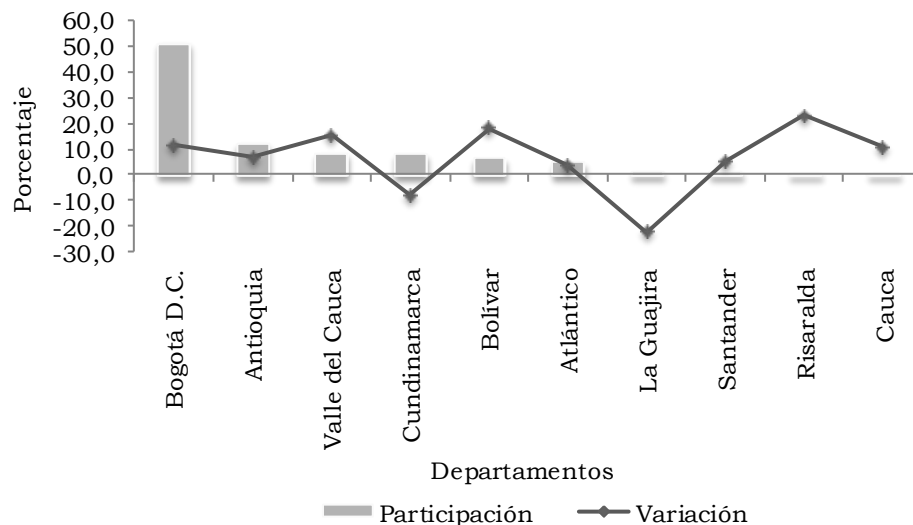

Fuente: DANE - DIAN. Cálculos: DANE.

Entre los diez principales departamentos según su participación en las importaciones de Colombia, los mayores crecimientos los registró Risaralda (22,9%), seguido de Bolívar (18,1%) y Valle del Cauca (15,4%); la variación negativa más alta se presentó en La Guajira (-22,4%) (gráfico 2.5.2.1).

De acuerdo con la clasificación CUCI de la OMC por grupos de productos en el acumulado nacional, del total de las importaciones el 10,2% correspondió al sector agropecuarios, alimentos y bebidas; el 13,3% a combustibles y productos de las industrias extractivas, el 76,1% a manufacturas y el 0,4% a otros sectores. El grupo que registró mayor crecimiento fue otros sectores (180,8%) (cuadro 2.5.2.1).

Según la CUCI, en Risaralda para 2014, las importaciones de manufacturas fueron las que más participaron con el 78,4%, seguida de agropecuarios, alimentos y bebidas (18,7%) y combustibles y productos de las industrias extractivas 2,8%. El único grupo que decreció con relación a 2013 fue combustibles y productos de las industrias extractivas (cuadro 2.5.2.1).

Cuadro 2.5.2.1. Nacional-Risaralda. Importaciones, según grupos de productos CUCI de la OMC 2013-2014

Principales grupos de productos	Valor CIF (miles de dólares)		Variación
	2013	2014	
Nacional			
Agropecuarios, alimentos y bebidas	6.348.280	6.508.071	2,5
Combustibles y productos de las industrias extractivas	7.326.141	8.525.499	16,4
Manufacturas	45.614.368	48.735.797	6,8
Otros sectores	92.421	259.517	180,8
Risaralda			
Agropecuarios, alimentos y bebidas	91.119	101.501	11,4
Combustibles y productos de las industrias extractivas	15.969	15.113	-5,4
Manufacturas	333.144	424.450	27,4
Otros sectores	199	335	68,1

Fuente: DANE - DIAN. Cálculos DANE.

Durante 2014 las importaciones de Risaralda, ascendieron a US\$541.398 miles CIF, lo que significó un incremento de 22,9% con relación al 2013. Este resultado fue originado principalmente por el aumento en el mismo porcentaje de las compras del sector industrial (de US\$ 437.957 miles CIF en 2013 a US\$ 538.417 miles CIF en 2014), dicho sector participó con 99,4% del total importado por el departamento (igual al registro de 2013). En este periodo, las importaciones del sector agropecuario, caza y silvicultura crecieron 24,5%, participando con 0,5% del total. El sector minero reportó un decrecimiento de 70,5%.

Dentro del sector industrial, se destacaron los subsectores de productos alimenticios y bebidas con una participación de 13,6% (inferior en 0,4 pp con respecto a 2013), seguido por fabricación de otros tipos de equipo de transporte (12,7%), fabricación de sustancias y productos químicos (11,0%), fabricación de vehículos automotores, remolques y semirremolques (10,0%) y fabricación de maquinaria y aparatos eléctricos (9,2%).

Cuadro 2.5.2.2. Risaralda. Importaciones, según CIU Rev. 3.0. A.C.
2013-2014

CIU	Descripción	Valor CIF (miles de dólares)		Variación	Participación
		2013	2014		
	Total	440.431	541.398	22,9	100,0
A	Sector agrícola, ganadería, caza y silvicultura	2.072	2.580	24,5	0,5
01	Agricultura, ganadería y caza	2.072	2.580	24,6	0,5
02	Silvicultura y extracción de madera	1	0	-100,0	0,0
C	Sector minero	206	61	-70,5	0,0
10	Extracción carbón, carbón lignítico y turba	25	0	-100,0	0,0
14	Explotación de minerales no metálicos	181	61	-66,4	0,0
D	Sector industrial	437.957	538.417	22,9	99,4
15	Productos alimenticios y bebidas	61.717	73.623	19,3	13,6
17	Fabricación de productos textiles	28.335	35.249	24,4	6,5
18	Fabricación de prendas de vestir; preparado y teñido de pieles	3.590	1.487	-58,6	0,3
19	Curtido y preparado de cueros; fabricación de calzado; fabricación de artículos de viaje, maletas, bolsos de mano y similares; artículos de talabartería y guarnicionería	1.349	1.167	-13,5	0,2
20	Transformación de la madera y fabricación de productos de madera y de corcho, excepto muebles; fabricación de artículos de cestería y espartería	1.442	1.882	30,5	0,3
21	Fabricación de papel, cartón y productos de papel y cartón	28.044	30.430	8,5	5,6
22	Actividades de edición e impresión y de reproducción de grabaciones	444	397	-10,5	0,1
23	Coquización, fabricación de productos de la refinación del petróleo y combustible nuclear	9.478	7.800	-17,7	1,4
24	Fabricación de sustancias y productos químicos	33.473	59.671	78,3	11,0
25	Fabricación de productos de caucho y plástico	26.051	29.352	12,7	5,4
26	Fabricación de otros productos minerales no metálicos	4.723	6.742	42,7	1,2
27	Fabricación de productos metalúrgicos básicos	20.092	21.952	9,3	4,1
28	Fabricación de productos elaborados de metal, excepto maquinaria y equipo	6.838	9.225	34,9	1,7
29	Fabricación de maquinaria y equipo ncp	39.118	44.165	12,9	8,2

Cuadro 2.5.2.2. Risaralda. Importaciones, según CIIU Rev. 3.0. A.C.
2013-2014

CIIU	Descripción	Valor CIF		Variación	Participación	Conclusión
		(miles de dólares)				
		2013	2014			
30	Fabricación de maquinaria de oficina, contabilidad e informática	555	812	46,5	0,2	
31	Fabricación de maquinaria y aparatos eléctricos ncp	39.063	49.991	28,0	9,2	
32	Fabricación de equipo y aparatos de radio, televisión y comunicaciones	16.555	26.018	57,2	4,8	
33	Fabricación de instrumentos médicos, ópticos y de precisión y fabricación de relojes	8.762	7.746	-11,6	1,4	
34	Fabricación de vehículos automotores, remolques y semirremolques	34.259	54.130	58,0	10,0	
35	Fabricación de otros tipos de equipo de transporte	67.783	68.791	1,5	12,7	
36	Fabricación de muebles; industrias manufactureras ncp	6.283	7.783	23,9	1,4	
37	Reciclaje de desperdicios y desechos metálicos	5	6	19,2	0,0	
G	Comercio al por mayor y al por menor	15	0	-100,0	0,0	
51	Comercio al por mayor ¹	15	0	-100,0	0,0	
O	Otras actividades de servicios comunitarios, sociales y personales	8	5	-38,1	0,0	
92	Actividades de esparcimiento y actividades culturales y deportivas ²	8	5	-38,1	0,0	
00	No asignada	173	335	93,8	0,1	

ncp no clasificadas previamente.

¹ Se refiere a artículos de prendería, neumáticos usados, desperdicios y desechos de diversos orígenes industriales y, barcos para desguace.

² Se refiere a películas cinematográficas reveladas, pinturas hechas a mano, esculturas, sellos de correos, colecciones y especímenes para colecciones de zoología, botánica, mineralogía o anatomía, antigüedades y objetos de arte.

Fuente: DANE - DIAN. Cálculos: DANE.

De acuerdo con la clasificación de grandes categorías económicas (CGCE), las importaciones del departamento correspondieron principalmente a suministros industriales no especificados en otra partida (28,9%), esta participación fue inferior en 1,1 pp al registro de 2013, sobresaliendo los productos elaborados con 27,8%. Le siguieron equipo de transporte y sus piezas y accesorios (28,6%), bienes de capital y sus piezas y accesorios (excepto el equipo de transporte) (14,1%) y alimentos y bebidas (13,5%) (cuadro 2.5.2.3).

Cuadro 2.5.2.3. Risaralda. Importaciones por grandes categorías económicas (CGCE) 2013-2014

CGCE	Descripción	Valor CIF (miles de dólares)		Variación	Participación
		2013	2014		
	Total	440.431	541.398	22,9	100,0
1	Alimentos y bebidas	60.856	73.347	20,5	13,5
11	Básicos	8.444	8.469	0,3	1,6
111	Destinados principalmente a la industria	5.868	3.497	-40,4	0,6
112	Destinados principalmente al consumo en los hogares	2.577	4.972	93,0	0,9
12	Elaborados	52.412	64.878	23,8	12,0
121	Destinados principalmente a la industria	3.499	4.159	18,9	0,8
122	Destinados principalmente al consumo en los hogares	48.914	60.719	24,1	11,2
2	Suministros industriales no especificados en otra partida	131.971	156.417	18,5	28,9
21	Básicos	6.360	5.784	-9,1	1,1
22	Elaborados	125.611	150.633	19,9	27,8
3	Combustibles y lubricantes	9.831	8.173	-16,9	1,5
31	Básicos	25	0	-100,0	0,0
32	Elaborados	9.806	8.173	-16,7	1,5
322	Otros	9.806	8.173	-16,7	1,5
4	Bienes de capital y sus piezas y accesorios (excepto el equipo de transporte)	64.723	76.193	17,7	14,1
41	Bienes de capital (excepto el equipo de transporte)	39.880	49.598	24,4	9,2
42	Piezas y accesorios	24.843	26.596	7,1	4,9
5	Equipo de transporte y sus piezas y accesorios	128.326	154.938	20,7	28,6
51	Vehículos automotores de pasajeros	245	435	77,5	0,1
52	Otros	65.917	64.002	-2,9	11,8
521	Industrial	55.587	58.952	6,1	10,9
522	No industrial	10.330	5.050	-51,1	0,9
53	Piezas y accesorios	62.164	90.502	45,6	16,7
6	Artículos de consumo no especificados en otra partida	44.525	71.994	61,7	13,3
61	Duraderos	18.114	30.744	69,7	5,7
62	Semiduraderos	14.408	16.555	14,9	3,1
63	No duraderos	12.003	24.695	105,7	4,6
7	Bienes no especificados en otra partida	199	335	68,2	0,1

Fuente: DANE - DIAN. Cálculos DANE.

Las importaciones del departamento de Risaralda provinieron en un 22,4% de la China, que registraron un crecimiento de 7,1% con respecto a 2013, seguidas de Estados Unidos 11,2%, Brasil 11,1% y Japón 8,3%. Las compras realizadas en 2014 con Estados Unidos disminuyeron en 2,8%. El mayor crecimiento se registró con el Reino Unido 451,1% (gráfico 2.5.2.2).

Gráfico 2.5.2.2. Risaralda. Distribución de importaciones, según país de origen 2014

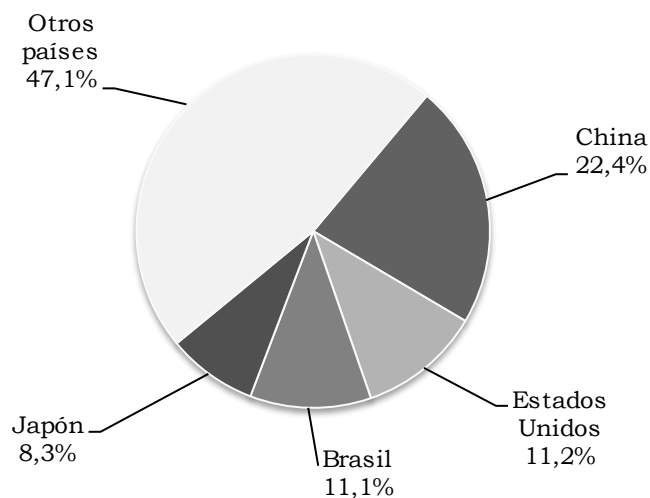

Fuente: DANE - DIAN. Cálculos: DANE.

2.6. ACTIVIDAD FINANCIERA¹⁹

2.6.1. Monto colocaciones nominales-operaciones activas. El saldo de las colocaciones del sistema financiero en el país se incrementó 15,0% en 2014, destacándose los crecimientos de Vaupés con 52,5%, Guainía, 32,1% y Caldas, 25,3%; mientras que dentro de los de menor aumento estuvieron Guaviare, 3,4%, Arauca, 9,2% y Vichada, 9,3%. Risaralda, por su parte, con una variación de 14,7% se ubicó levemente por debajo del crecimiento del total del país y se situó en el lugar catorce dentro de los departamentos de mayor incremento, superado por los avances de los demás departamentos del Eje Cafetero.

La cartera bruta del sistema financiero en Risaralda totalizó \$4,6 billones en 2014, con un aumento de \$589,7 mil millones en sus saldos, sin embargo, la variación fue menor a la evidenciada en el año anterior. El resultado de 2014 fue explicado en gran medida por el incremento de 13,5% en los créditos y *leasing* comerciales, los cuales fueron los más representativos en el monto de las colocaciones departamentales con un 50,0%. Le siguieron los créditos y *leasing* de consumo con un avance de 17,0% y una participación de 34,3%, los créditos de vivienda con un mayor valor de 15,7% y una contribución de 13,0% del total, y finalmente, los microcréditos con un crecimiento de 3,8%. Vale la pena mencionar que si bien el total de las colocaciones de Risaralda evidenciaron una menor variación en 2014 comparada con la de 2013, el rubro

¹⁹ No incluye información de Instituciones Oficiales Especiales.

relacionado con los créditos de consumo fue el único en el departamento que mostró el mejor avance tanto frente al año anterior como al de las demás líneas de crédito.

Cuadro 2.6.1.1. Risaralda. Saldo de las colocaciones del sistema financiero, según modalidad (saldos a fin de diciembre) 2011-2014

Modalidad	Millones de pesos corrientes				Variación porcentual 14/13
	2011	2012	2013	2014	
Total colocaciones	3.147.499	3.422.760	4.019.430	4.609.100	14,7
Créditos de vivienda	363.172	418.718	516.417	597.621	15,7
Créditos y <i>leasing</i> de consumo	987.061	1.215.056	1.351.442	1.581.000	17,0
Microcréditos	103.637	108.801	119.215	123.706	3,8
Créditos y <i>leasing</i> comerciales	1.693.629	1.680.185	2.032.356	2.306.773	13,5

Fuente: www.superfinanciera.gov.co. Información tomada el 1 de abril de 2015. Cálculos Centro Regional de Estudios Económicos, Manizales. Banco de la República.

Durante los últimos siete años, se observó en Risaralda alta volatilidad en las variaciones porcentuales de los principales rubros de las colocaciones. En el total se observó que el 2011 fue el año de mayor crecimiento con 24,8%, periodo en el cual cada uno de los rubros que lo componen registraron incrementos superiores al 20%; caso contrario se evidenció en 2012 cuando el total creció 8,7%, debido al comportamiento al alza de los créditos y *leasing* de consumo con 23,1%, pero menguado por el descenso en los créditos y *leasing* comerciales de 0,8%.

Gráfico 2.6.1.1. Risaralda. Variación anual del saldo de las colocaciones, según principales modalidades 2008-2014

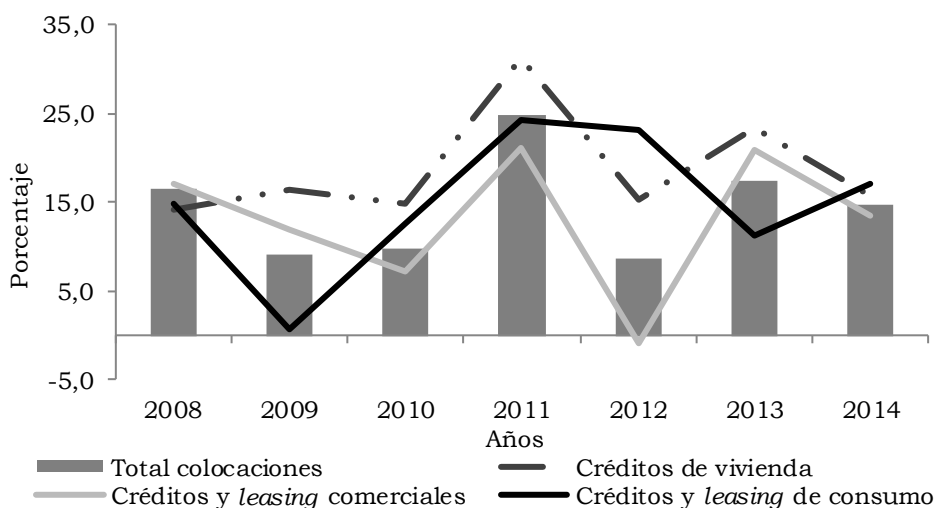

Fuente: www.superfinanciera.gov.co. Información tomada el 1 de abril de 2015. Cálculos Centro Regional de Estudios Económicos, Manizales. Banco de la República.

2.6.2. Monto captaciones nominales-operaciones pasivas. Durante el 2014 en Colombia, el saldo de las captaciones del sistema financiero exhibió un incremento del 8,5%. Los departamentos con mayores avances fueron Chocó (93,7%), Guainía (33,4%) y Vaupés (33,4%), mientras que los menores resultados se observaron en Vichada (-16,8%), Sucre (-1,5%) y Cesar (2,4%). Entretanto, Risaralda con una variación de 15,7% superó el promedio nacional, y se ubicó en el puesto doce dentro de los de mayor aumento durante 2014, e incluso sobrepasó a los demás departamentos de la región cafetera.

En este sentido, Risaralda registró \$2,8 billones en el total de las captaciones efectuadas por el sistema financiero, con un aumento de 15,7% frente a 2013. Este incremento tuvo su explicación en los depósitos de ahorro que crecieron en 18,3%, rubro que fue el de mayor peso en las captaciones con un 54,4%, seguido por los depósitos en cuenta corriente bancaria con una expansión de 13,1%, y los certificados de depósito a término (CDT) que se aumentaron en 12,1%. Las cuentas de ahorro especial evidenciaron un alza destacada, aunque participaron con solo 0,5% en el total.

Cuadro 2.6.2.1. Risaralda. Saldo de las captaciones del sistema financiero, según modalidad 2011-2014 (saldos a fin de diciembre)

Modalidad	Millones de pesos corrientes				Variación porcentual 14/13
	2011	2012	2013	2014	
Total captaciones	1.796.331	1.950.788	2.402.422	2.779.618	15,7
Depositos en cuenta corriente bancaria	375.197	394.212	486.756	550.572	13,1
Certificados de depósito a término	518.743	592.231	626.646	702.232	12,1
Depósitos de ahorro	891.319	953.840	1.278.386	1.511.838	18,3
Cuentas de ahorro especial	10.174	9.540	9.842	14.216	44,4
Certificados de ahorro en valor real	884	890	697	719	3,2
Otras ¹	14	75	95	41	-56,4

¹ Incluye depósitos simples, cuentas centralizadas y títulos de inversión en circulación.

Fuente: www.superfinanciera.gov.co. Información tomada el 1 de abril de 2015. Cálculos Centro Regional de Estudios Económicos, Manizales. Banco de la República.

En cuanto a la variación anual del total de captaciones en el departamento de Risaralda, entre 2008 y 2014 se vio una tendencia al alza especialmente en los años 2010 y 2013 con mayores tasas de crecimiento; los depósitos de ahorro mostraron durante los años de estudio variaciones positivas, donde 2013 y 2010 fueron los más destacados; por el contrario, 2009 y 2011 presentaron las variaciones más bajas, por su parte, los CDT registraron una contracción de 8,7% en 2009, y posteriormente saldaron variaciones positivas.

Gráfico 2.6.2.1. Risaralda. Variación anual del saldo de las captaciones, según principales modalidades

2008-2014

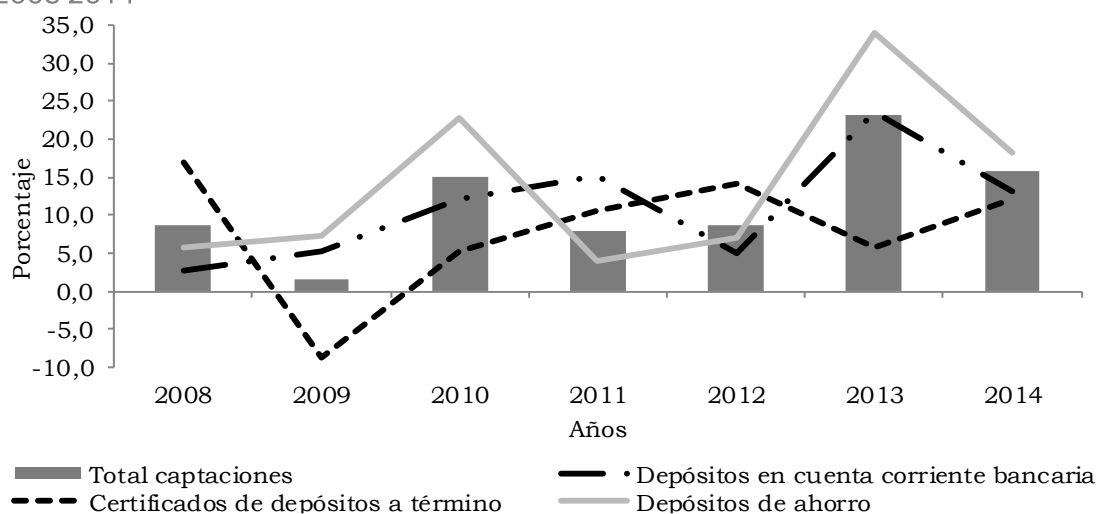

Fuente: www.superfinanciera.gov.co. Información tomada el 1 de abril de 2015. Cálculos Centro Regional de Estudios Económicos, Manizales. Banco de la República.

2.6.3. Análisis situación cartera neta (pesos corrientes). Al finalizar el 2014 el saldo de la cartera neta en Colombia frente a lo evidenciado en 2013 fue un 15,0% superior, donde los registros más altos fueron los expuestos por los establecimientos financieros en créditos y *leasing* comerciales, y créditos y *leasing* de consumo, seguido por los créditos de vivienda.

Cuadro 2.6.3.1. Risaralda. Cartera neta del sistema financiero, según modalidad 2011-2014

Modalidad	Millones de pesos corrientes				Variación porcentual 14/13
	2011	2012	2013	2014	
Total	2.832.584	3.291.415	3.865.404	4.438.745	14,8
Créditos de vivienda	354.623	411.037	506.901	585.390	15,5
Créditos y <i>leasing</i> de consumo	906.082	1.154.937	1.286.949	1.511.055	17,4
Microcréditos	94.754	100.541	109.184	114.176	4,6
Créditos y <i>leasing</i> comerciales	1.477.125	1.624.900	1.962.369	2.228.124	13,5

Fuente: www.superfinanciera.gov.co. Información tomada el 1 de abril de 2015. Cálculos Centro Regional de Estudios Económicos, Manizales. Banco de la República.

En cuanto a Risaralda, la cartera neta totalizó \$4,4 billones en 2014, con un incremento de 14,8% frente a 2013, levemente inferior al total nacional, impulsado por los créditos y *leasing* de consumo, seguidos de créditos y *leasing* comerciales los cuales en su conjunto pesaron el 84,2% del total de la cartera neta; por su parte, los créditos de vivienda se expandieron en 15,5% y los microcréditos fueron los de menor crecimiento con 4,6%.

2.7. SITUACION FISCAL

2.7.3. Recaudo de impuestos nacionales. De acuerdo con la información preliminar publicada por la Dirección de Impuestos y Aduanas Nacionales (DIAN) en 2014 se recaudó en Colombia un total de \$114,0 billones lo que representó un incremento de 8,1% frente a 2013; Risaralda aportó el 0,7% de este total al percibir \$744.686 millones, con un aumento anual de 11,4%. Este incremento obedeció en gran medida al crecimiento de los recaudos de IVA que reportaron una variación de 13,6%, seguidos de otros con 114,8% los cuales en conjunto con IVA sumaron el 55,0% del total; es de mencionar que el rubro otros incluyó el impuesto sobre la Renta para la Equidad CREE, que participó con un 11,8% del recaudo en Risaralda. Este comportamiento positivo fue menguado por las contracciones evidenciadas en retenciones y renta.

Cuadro 2.7.3.1. Risaralda. Recaudo de impuestos nacionales, por tipo
2006-2014

Año	Total	Impuestos nacionales				
		Renta	IVA	Retenciones ¹	Aduana ²	Otros ³
Millones de pesos						
2006	453.945	80.196	150.000	168.895	50.362	4.493
2007	511.983	92.212	165.680	198.456	46.006	9.629
2008	536.701	73.805	179.383	212.310	46.140	25.063
2009	504.539	58.322	176.648	210.513	41.588	17.467
2010	512.466	49.756	181.285	225.927	38.245	17.252
2011	586.163	68.176	197.891	244.639	42.645	32.812
2012 ^r	628.189	90.715	203.687	255.643	46.636	31.509
2013 ^{pr}	668.240	82.855	219.471	244.598	46.845	74.472
2014 ^{pr}	744.686	61.245	249.310	219.662	54.528	159.940
Variación porcentual 14/13						
--	11,4	-26,1	13,6	-10,2	16,4	114,8

-- No aplica.

^r Cifras revisadas.

^{pr} Cifras preliminares.

¹ Corresponde a lo recaudado con las declaraciones de retención en la fuente a título de impuesto de timbre nacional, renta e IVA.

² Incluye arancel, tasa especial aduanera, otros externos e IVA externo.

³ Incluye sanciones aduaneras, cambiarias, errados y otros sin clasificar; seguridad democrática y patrimonio, precios de transferencia, GMF, consumo, gasolina y ACPM, CREE retenciones y CREE declaraciones.

Fuente: www.dian.gov.co. Información tomada el 1 de abril de 2015. Cálculos Centro Regional de Estudios Económicos, Manizales. Banco de la República.

El recaudo de impuestos nacionales en Risaralda en 2009 mostró una caída de 6,0% para luego recuperarse en los años posteriores, lo que se justificó en gran medida en el impuesto de IVA que presentó un comportamiento similar al total; por su parte, la renta

presentó descensos desde el 2008 al 2010, después se recuperó en 2011 y 2012, pero en 2013 y 2014 volvió a registrar disminuciones.

Gráfico 2.7.3.1. Risaralda. Variación anual del saldo de los principales impuestos nacionales, por tipo 2007-2014

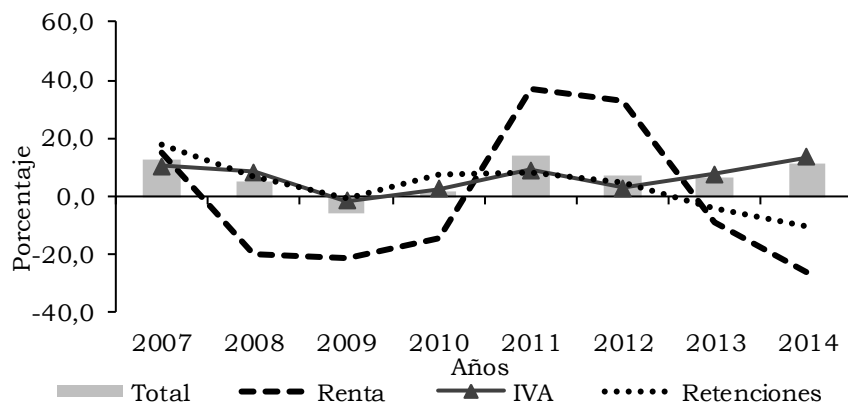

Fuente: www.dian.gov.co. Información tomada el 1 de abril de 2015. Cálculos Centro Regional de Estudios Económicos, Manizales. Banco de la República.

2.7.4. Comportamiento de la deuda. Al cierre de la vigencia 2014, el saldo de la deuda pública del departamento y los municipios de Risaralda totalizó \$149.663 millones, cifra inferior en \$1.934 millones a lo registrado en 2013, con una disminución de 1,3%, comportamiento explicado en la reducción de los saldos de la ciudad capital con 1,1% y del departamento con 45,9%; este resultado se vio menguado por el incremento en el resto de municipios de 69,4%, situación propiciada por la deuda pública de Dosquebradas que por segundo año reportó un aumento con un mayor valor de 131,9% al pasar de \$11.501 millones en 2013 a \$26.668 millones en 2014²⁰.

El gráfico 2.7.4.1 expone el comportamiento registrado a lo largo de los últimos siete años de los saldos de la deuda pública en Risaralda, en el que se observó durante los años 2012 a 2014 variaciones negativas lo que traduce una disminución de la deuda total. Por su parte, el departamento evidenció en 2010 un alza de 49,8% y registró su pico más alto, posteriormente, su comportamiento fue contrario hasta presentar en 2014 una contracción de 45,9%; en tanto, el gobierno central municipal después del notable crecimiento de 2010 comenzó a presentar un menor ritmo de incremento. El resto de municipios tuvo como mayores registros 2009 y 2014, conducta dada por los incrementos de la deuda de Dosquebradas.

²⁰ Dineros que en su mayoría fueron destinados a la recuperación de la malla vial del municipio, principalmente para vías relacionadas con el sistema de transporte masivo.

Cuadro 2.7.4.1. Risaralda. Saldo de la deuda pública interna, por entidades
2007-2014

Año	Total	Gobierno central departamental	Gobierno central municipal	Resto de municipios
Millones de pesos				
2007	95.340	36.599	46.034	12.707
2008	103.658	29.963	61.700	11.995
2009	115.856	30.619	65.096	20.141
2010	146.478	42.794	82.718	20.966
2011	166.384	55.879	88.364	22.141
2012	157.131	49.735	88.476	18.920
2013	151.597	33.171	97.694	20.732
2014	149.663	17.932	96.607	35.124
Variación porcentual 14/13				
--	-1,3	-45,9	-1,1	69,4

-- No aplica.

Fuente: Contraloría Departamental de Risaralda, Contraloría Municipal de Pereira y Secretaría de Hacienda de Dosquebradas. Cálculos Centro Regional de Estudios Económicos, Manizales. Banco de la República.

Gráfico 2.7.4.1. Risaralda. Variación anual del saldo de la deuda pública interna, por entidades
2008-2014

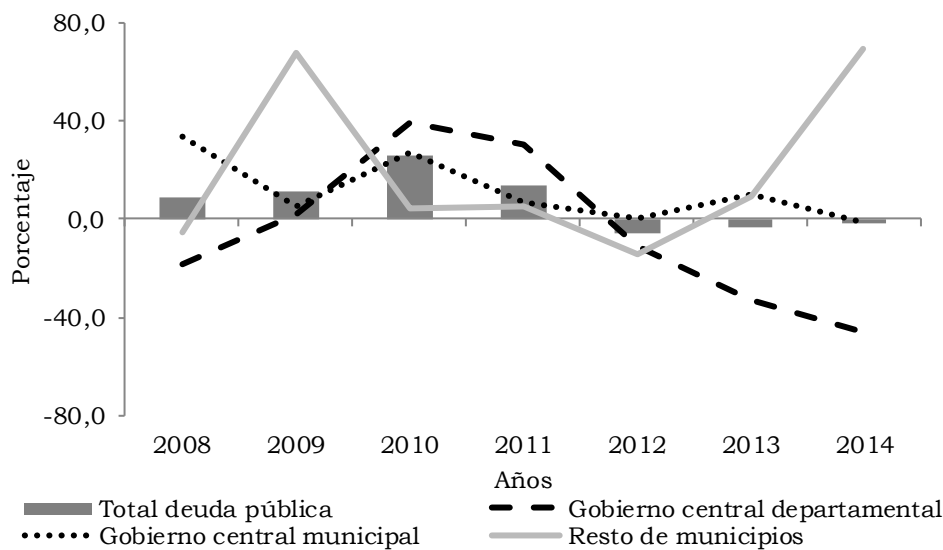

Fuente: Contraloría Departamental de Risaralda, Contraloría Municipal de Pereira y Secretaría de Hacienda de Dosquebradas. Cálculos Centro Regional de Estudios Económicos, Manizales. Banco de la República.

Cuadro 2.7.4.2. Risaralda. Saldo de la deuda pública Interna, según municipios 2008-2014

Municipio	Millones de pesos							Variación porcentual 14/13
	Saldos a diciembre							
	2008	2009	2010	2011	2012	2013	2014	
Total	11.995	20.141	20.966	22.141	18.920	20.732	35.124	69,4
Dosquebradas	6.190	14.461	13.467	11.224	8.334	11.501	26.668	131,9
Santa Rosa	844	543	243	3.012	2.785	2.786	2.414	-13,3
Apía	(-)	198	165	99	33	475	403	-15,2
Balboa	271	393	508	361	167	(-)	369	-
Belén de Umbria	1.049	1.047	1.463	2.045	2.090	1.371	1.319	-3,8
Guática	244	269	755	630	608	496	367	-25,9
La Celia	415	475	536	1.049	961	901	661	-26,7
La Virginia	178	(-)	843	759	1.715	1.589	1.609	1,3
Marsella	568	375	591	438	277	154	31	-80,0
Mistrató	186	500	275	166	56	(-)	(-)	-
Pueblo Rico	(-)	(-)	(-)	(-)	(-)	(-)	(-)	-
Quinchía	1.280	1.120	960	920	760	600	480	-20,0
Santuario	770	760	1.160	1.438	1.134	860	803	-6,7

- Indefinido.

(-) Sin movimiento.

Fuente: Contraloría Departamental de Risaralda. Cálculos Centro Regional de Estudios Económicos, Manizales. Banco de la República.

2.8. SECTOR REAL

2.8.5. Sacrificio de ganado. Durante 2014 en Colombia, el sacrificio de ganado vacuno fue de 3.937.870 cabezas, 148.167 menos que en 2013 con una variación de -3,6%, y un peso en canal de 837.384 toneladas (t), lo que significó una variación de -2,2% comparado con el año anterior.

El ganado porcino sacrificado fue de 3.238.034 cabezas (161.738 más que el año precedente) y 263.152 t de peso en canal, se registró un incremento de 5,3% en cabezas y 7,7% de peso en canal con respecto a 2013.

Las demás especies (bufalino, ovino y caprino) registraron variaciones significativas, pero sus participaciones fueron inferiores a las del ganado vacuno y porcino. La mayor variación la presentó el ganado ovino (40,6%), es decir, 7.934 cabezas más que en 2013; le siguió el bufalino (21,2%), superior 2.538 cabezas y el caprino (3,4%), aumentó en 661 cabezas (cuadro 2.8.5.1).

Cuadro 2.8.5.1. Nacional. Sacrificio de ganado y peso en canal, según especie
2013-2014

Especies	Cabezas		Peso en canal (kilos)		Variaciones	
	2013	2014	2013	2014	Cabezas	Peso en canal
Vacuno	4.086.036	3.937.870	856.232.256	837.384.166	-3,6	-2,2
Porcino	3.076.296	3.238.034	244.307.575	263.151.530	5,3	7,7
Bufalino	11.948	14.486	2.738.144	3.385.550	21,2	23,6
Ovino	19.523	27.457	337.528	539.251	40,6	59,8
Caprino	19.211	19.872	366.421	399.969	3,4	9,2

Fuente: DANE.

Los departamentos que para 2014, presentaron las mayores participaciones en el sacrificio de ganado vacuno fueron Bogotá D.C. con 17,4% y Antioquia 17,2%; le siguió Santander con 8,1%. Las menores participaciones se registraron en Vichada (0,1%), y Arauca, Guaviare y "demás" (0,3%, cada uno).

Antioquia con 48,7% fue el departamento que registró la mayor participación en el sacrificio de ganado porcino con 1.576.765 cabezas sacrificadas durante 2014; seguido de Bogotá D.C., con 693.711 cabezas y una participación del 21,4%, y el Valle del Cauca, que aportó el 15,1% y sacrificó 490.187 cabezas. La Guajira, Arauca y Vichada no aportaron al agregado nacional (cuadro 2.8.5.2).

Cuadro 2.8.5.2. Nacional. Sacrificio y participación de ganado vacuno y porcino, según departamento
2014

Departamentos	Cabezas		Peso en canal (kilos)		Participación (cabezas)	
	Vacuno	Porcino	Vacuno	Porcino	Vacuno	Porcino
Total	3.937.870	3.238.034	837.384.166	263.151.530	100,0	100,0
Antioquia	678.515	1.576.765	142.467.948	129.235.774	17,2	48,7
Atlántico	218.923	85.844	47.669.436	6.009.080	5,6	2,7
Bogotá D.C.	685.109	693.711	156.004.477	51.633.073	17,4	21,4
Bolívar	71.520	611	14.652.765	37.159	1,8	0,0
Boyacá	115.708	14.764	24.885.339	1.033.474	2,9	0,5
Caldas	171.341	75.736	38.449.959	6.186.782	4,4	2,3
Caquetá	48.016	1.116	8.855.051	73.321	1,2	0,0
Cauca	48.920	1.929	9.921.223	135.268	1,2	0,1
Cesar	73.491	917	15.698.752	57.251	1,9	0,0
Córdoba	196.859	925	45.241.808	65.928	5,0	0,0
Cundinamarca	216.410	11.378	45.199.455	949.818	5,5	0,4
Huila	115.050	29.300	20.463.722	1.840.809	2,9	0,9
La Guajira	26.220	0	5.341.612	0	0,7	0,0
Magdalena	41.673	782	9.249.094	44.048	1,1	0,0
Meta	248.361	21.135	43.848.851	1.190.010	6,3	0,7

Cuadro 2.8.5.2. Nacional. Sacrificio y participación de ganado vacuno y porcino, según departamento
2014

Departamentos	Cabezas		Peso en canal (kilos)		Conclusión Participación (cabezas)	
	Vacuno	Porcino	Vacuno	Porcino	Vacuno	Porcino
	Nariño	33.745	36.945	7.842.620	3.160.125	0,9
Norte de Santander	45.142	3.355	8.836.230	228.003	1,1	0,1
Quindío	46.552	46.914	9.529.167	3.737.179	1,2	1,4
Risaralda	52.026	67.742	10.999.477	5.482.441	1,3	2,1
Santander	320.647	41.653	67.956.147	3.298.960	8,1	1,3
Sucre	43.567	89	9.435.124	5.676	1,1	0,0
Tolima	113.035	9.561	24.446.023	783.791	2,9	0,3
Valle del Cauca	218.129	490.187	50.135.613	45.930.559	5,5	15,1
Arauca	12.076	0	2.288.442	0	0,3	0,0
Casanare	52.295	2.918	9.377.484	283.128	1,3	0,1
Putumayo	19.854	4.589	3.706.905	299.040	0,5	0,1
Guaviare	10.612	749	2.251.230	50.348	0,3	0,0
Vichada	2.361	0	343.251	0	0,1	0,0
Demás ¹	11.712	18.419	2.286.961	1.400.485	0,3	0,6

¹Agrupar los departamentos de Amazonas, Chocó y Guainía.

Los departamentos de Vaupés y San Andrés, Providencia y Santa Catalina, no registraron planta de sacrificio

Fuente: DANE.

Ganado vacuno. Risaralda participó en 2014 con el 1,3% del sacrificio de ganado vacuno en el país, alcanzó las 52.026 cabezas, 14.700 cabezas menos que en 2013, con una disminución de 22,0%, y un peso en canal de 10.999 t, lo que representó un decrecimiento de 20,7%. En el 2014 prevaleció el sacrificio de hembras con 57,8% del total (30.088 cabezas); el sacrificio de machos alcanzó el 42,2% (21.938 cabezas). En ningún trimestre de 2014 se registró sacrificio de terneros (tabla 2.8.5.1).

Durante 2014, el sacrificio de ganado vacuno presentó un comportamiento negativo. En el segundo trimestre se observó el mayor decrecimiento en el número de cabezas (-33,3%), de igual manera, la producción de carne en canal registró para este trimestre su disminución más significativa (-32,6%).

Tabla 2.8.5.1. Risaralda. Sacrificio de ganado vacuno por sexo, según trimestre
2013-2014

Trimestre	Total		Sexo (cabezas)	
	Cabezas	Peso en canal (kilos)	Machos	Hembras
2013				
I	16.544	3.475.344	6.472	10.072
II	19.218	3.979.465	6.625	12.593

Tabla 2.8.5.1. Risaralda. Sacrificio de ganado vacuno por sexo, según trimestre 2013-2014

Trimestre	Total		Sexo (cabezas)	
	Cabezas	Peso en canal (kilos)	Machos	Hembras
III	15.757	3.248.376	5.940	9.817
IV	15.207	3.167.490	6.322	8.885
2014				
I	13.545	2.872.670	5.728	7.817
II	12.823	2.683.006	5.052	7.771
III	12.754	2.705.868	5.356	7.398
IV	12.904	2.737.933	5.802	7.102

Fuente: DANE.

Ganado porcino. Risaralda participó en 2014 con el 2,1% del sacrificio de ganado porcino en el país, alcanzó las 67.742 cabezas, inferior a la cifra de 2013 en 13.460, lo que significó una disminución de 16,6%. Así mismo, se obtuvieron 5.482 t de producción de carne en canal, inferior al registro de 2013 en 14,6%, es decir, un descenso de 934 t. El sacrificio de machos representó el 55,4% (37.512 cabezas) del total en 2014 y el de hembras aportó el 44,6% (30.230 cabezas) (tabla 2.8.5.2).

El sacrificio de ganado porcino en el departamento durante los tres primeros trimestres de 2014 fue negativo, en cabezas se destacó el tercer trimestre con el mayor decrecimiento de -29,5%, respecto al año anterior; mientras, en el cuarto creció 0,9%.

Tabla 2.8.5.2. Risaralda. Sacrificio de ganado porcino por sexo, según trimestre 2013-2014

Trimestre	Total		Sexo (cabezas)	
	Cabezas	Peso en canal (kilos)	Machos	Hembras
2013				
I	18.350	1.412.145	9.107	9.243
II	20.509	1.582.305	10.731	9.778
III	21.330	1.707.269	11.081	10.249
IV	21.013	1.714.662	11.122	9.891
2014				
I	15.634	1.285.131	8.130	7.504
II	15.873	1.301.415	8.462	7.411
III	15.038	1.218.043	8.582	6.456
IV	21.197	1.677.852	12.338	8.859

Fuente: DANE.

2.8.6. Sector de la construcción

Censo de edificaciones. Durante 2014, el resultado mostrado a nivel nacional por el censo de edificaciones presentó una disminución con respecto a 2013 tanto en las obras nuevas como en las culminadas (-6,6% y -8,8%, respectivamente).

Para las doce áreas urbanas, tres metropolitanas y Cundinamarca donde se realiza la medición, las obras culminadas registraron variaciones positivas en ocho de ellas. Los mayores crecimientos se presentaron en Armenia AU (22,1%) y Villavicencio AU (18,3%); mientras que las caídas se dieron en Bogotá D.C. (-27,8%), Cartagena (-17,3%) y Neiva (-17,2%). Para obras nuevas, los mayores crecimientos fueron en Villavicencio AU (26,6%), Armenia AU (24,4%) y Barranquilla AU (21,1%) y, las disminuciones, en Cartagena AU (-36,1%) y Cali AU (-23,2%) (cuadro 2.8.6.1).

Para 2014 en el área urbana de Pereira, las obras de edificación censadas nuevas crecieron 7,2% al pasar de 401.482 m² en 2013 a 430.262 m² en 2014; las culminadas disminuyeron en 6,9%, pues pasaron de 478.522 m² a 445.432 m².

Cuadro 2.8.6.1. Nacional. Censo de edificación y variaciones por estado de obra, según áreas urbanas, metropolitanas y Cundinamarca 2013-2014

Áreas urbanas y metropolitanas	Metros cuadrados				Variaciones	
	2013		2014		Obras culminadas	Obras nuevas en proceso
	Obras culminadas	Obras nuevas en proceso	Obras culminadas	Obras nuevas en proceso		
Total	18.260.562	19.110.439	16.647.574	17.845.514	-8,8	-6,6
Armenia AU	209.717	209.538	255.971	260.623	22,1	24,4
Barranquilla AU	1.150.459	1.329.914	1.276.190	1.609.988	10,9	21,1
Bogotá D.C.	5.097.537	4.386.548	3.680.724	4.909.948	-27,8	11,9
Bucaramanga AM	933.571	1.382.500	1.043.127	1.143.534	11,7	-17,3
Cali AU	1.472.687	1.699.220	1.334.619	1.304.700	-9,4	-23,2
Cartagena AU	458.936	876.186	379.578	560.191	-17,3	-36,1
Cúcuta AM	502.487	486.545	562.659	393.130	12,0	-19,2
Cundinamarca ¹	3.073.273	2.541.631	2.611.220	2.052.844	-15,0	-19,2
Ibagué AU	403.500	463.788	407.548	432.725	1,0	-6,7
Manizales AU	240.238	332.033	225.037	317.163	-6,3	-4,5
Medellín AM y Rionegro	2.907.198	3.608.692	3.155.532	3.027.154	8,5	-16,1
Neiva AU	476.315	369.573	394.390	378.418	-17,2	2,4
Pasto AU	277.685	352.918	286.060	304.294	3,0	-13,8
Pereira AU	478.522	401.482	445.432	430.262	-6,9	7,2
Popayán AU	268.715	311.348	223.092	266.483	-17,0	-14,4
Villavicencio AU	309.722	358.523	366.395	454.057	18,3	26,6

¹ Comprende los municipios de Soacha, Cajicá, Chía, Cota, Madrid, Mosquera, Funza, Sopó, Zipaquirá, Fusagasugá, Facatativá y La Calera.

Fuente: DANE.

En Pereira de acuerdo con el estado de las obras para el cuarto trimestre de 2014, las culminadas disminuyeron 2,0%, las obras en proceso y paralizadas en 2,9% y 1,4%, respectivamente, con respecto al mismo periodo de 2013. Durante 2014, tanto las culminadas como las obras en proceso presentaron un comportamiento negativo y las paralizadas crecieron en el segundo y tercer trimestre (tabla 2.8.6.1).

Tabla 2.8.6.1. Área urbana de Pereira. Censo de edificaciones, por obras culminadas, en proceso y paralizadas 2013-2014 (trimestral)

Trimestre	Metros cuadrados			Variación		
	Obras culminadas	Obras en proceso	Obras paralizadas	Obras culminadas	Obras en proceso	Obras paralizadas
2013						
I	152.119	431.338	163.939	132,5	-22,4	-7,8
II	109.072	438.585	155.187	-8,6	-6,6	-18,0
III	79.998	488.713	149.532	306,4	-5,0	-18,3
IV	137.333	414.698	157.995	14,3	-11,8	-11,6
2014						
I	123.111	348.636	157.418	-19,1	-19,2	-4,0
II	96.543	356.318	156.825	-11,5	-18,8	1,1
III	91.250	370.946	159.739	14,1	-24,1	6,8
IV	134.528	402.789	155.710	-2,0	-2,9	-1,4

Fuente: DANE.

De las obras nuevas en proceso para 2014, el 47,2% de un área censada de 430.262 m² correspondió a apartamentos y 25,2% a casas. Los destinos que registraron menor actividad fueron: educación (0,0%), hoteles (0,2%) y otros (0,6%). El mayor crecimiento de las obras se presentó en oficinas (4.567,8%), seguidos de hospitales (1.275,1%); la mayor disminución fue para educación (-95,8%) (cuadro 2.8.6.2).

En el área censada culminada (445.432 m²), apartamentos con el 51,4% fue el destino más representativo, seguida de casas 30,2% y comercio 7,1%. Las menores participaciones se presentaron en: hoteles, administrativo público (0,1%) y otros (0,7%). Por destino, el área culminada para educación fue la del mayor crecimiento (2.186,0%) y la de menor hoteles con -100,0%.

En 2014 las unidades censadas nuevas en proceso por estratos socioeconómicos en el área urbana de Pereira, fueron más significativas en el estrato tres (1.395 unidades), aumentaron en 25 el registro de 2013, seguido del estrato dos con 1.145, es decir, 266 más que en 2013; la menor participación se presentó en el uno con 132 unidades.

Cuadro 2.8.6.2. Área urbana de Pereira. Censo de edificaciones, por estado de la obra, según destinos 2014

Destinos	Metros cuadrados		Variaciones	
	Obras culminadas	Obras nuevas en proceso	Obras culminadas	Obras nuevas en proceso
Total	445.432	430.262	-6,9	7,2
Apartamentos	229.049	203.197	11,2	-8,8
Oficinas	13.600	14.937	80,4	*
Comercio	31.468	30.863	17,2	81,2
Casas	134.451	108.577	-29,7	-22,0
Bodegas	18.344	13.126	-21,5	20,2
Educación	9.144	122	*	-95,8
Hoteles	0	892	-100,0	-65,2
Hospitales	5.614	35.944	140,2	*
Administrativo público	525	20.172	75,0	-
Otros	3.237	2.432	-82,2	-25,3

- Indefinido.

* Variación muy alta.

Fuente: DANE.

Las unidades censadas de edificaciones culminadas, fueron más significativas en el estrato tres (1.669 unidades), disminuyeron en 37 el registro de 2013, seguida del cuatro con 1.149, 175 más que en 2013; el cinco registró la menor participación con 351 unidades (gráfico 2.8.6.1).

Gráfico 2.8.6.1. Área urbana de Pereira. Unidades culminadas y nuevas en proceso, por estratos 2013-2014

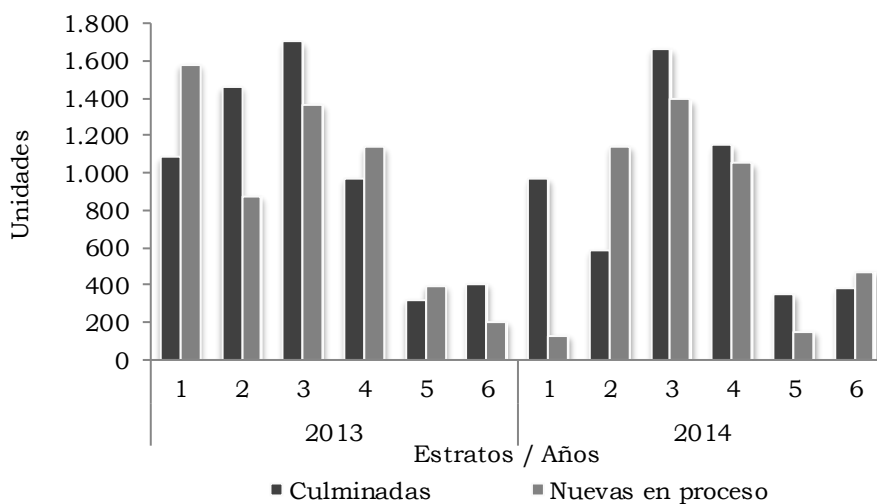

Fuente: DANE.

Para el periodo 2005-2014, las áreas culminadas registraron un comportamiento cíclico, la mayor variación correspondió al periodo 2010-2012, cuando se evidenció que la culminada alcanzó en 2011 su mayor variación (86,6%), y en 2010 su mayor declive (-36,9%). Con respecto al área de las obras en proceso, se destacó el comportamiento positivo obtenido en 2013 (73,4%); el comportamiento negativo más significativo se registró en 2009 (-49,1%).

Gráfico 2.8.6.2. Área urbana de Pereira. Variación del área de obras culminadas y nuevas en proceso 2005-2014

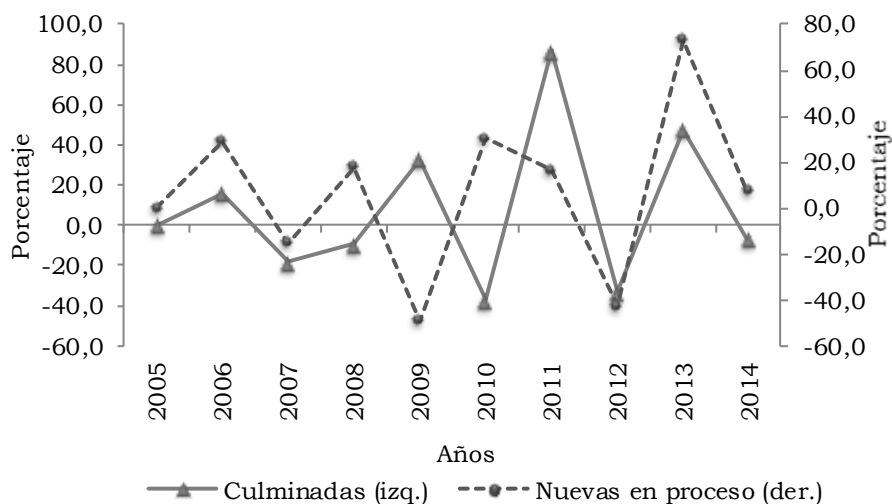

Fuente: DANE.

Según el estado de las obras en Pereira AU, la distribución del área censada para el cuarto trimestre de 2014, estuvo conformada principalmente por obras en proceso con 402.789 m², seguida de las obras paralizadas con 155.710 m² y por último las obras culminadas con 134.528 m² (gráfico 2.8.6.3).

Gráfico 2.8.6.3. Área urbana de Pereira. Distribución del área en censo de edificaciones, según estado de la obra 2014 (cuarto trimestre)

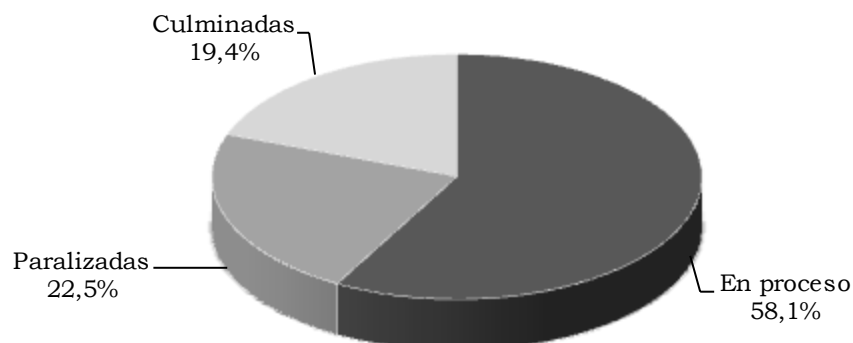

Fuente: DANE.

Durante el cuarto trimestre de 2014, dentro de las obras en proceso para el área urbana de Pereira, las que continuaron en obra registraron 230.631 m², las obras nuevas 162.342 m² y las obras que reiniciaron 9.816 m².

Gráfico 2.8.6.4. Área urbana de Pereira. Distribución del área, según obras en proceso 2014 (cuarto trimestre)

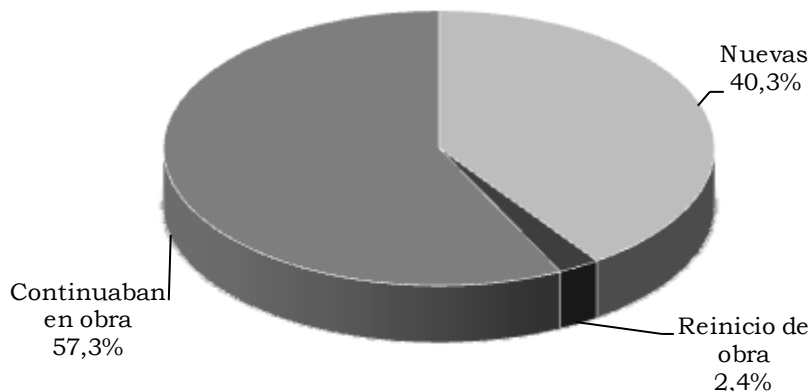

Fuente: DANE.

Por su parte, en el cuarto trimestre de 2014, las obras que continuaban paralizadas alcanzaron los 137.835 m² y las obras nuevas paralizadas los 17.875 m² (gráfico 2.8.6.5.).

Gráfico 2.8.6.5. Área urbana de Pereira. Distribución del área, según obras paralizadas 2014 (cuarto trimestre)

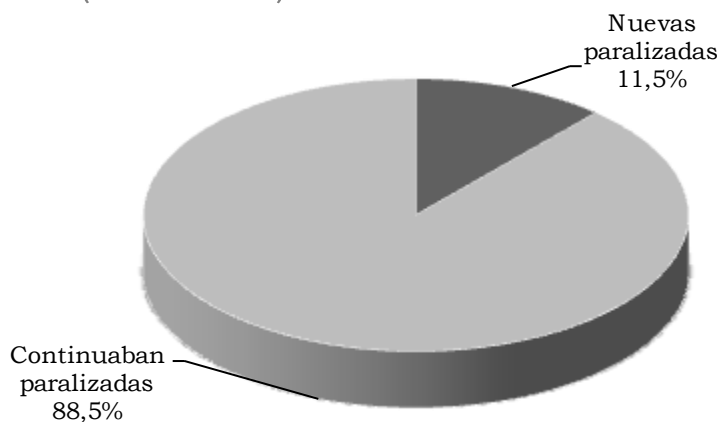

Fuente: DANE.

Índice de costos de la construcción de vivienda (ICCV). En 2014 la variación del índice en los precios de los insumos de la construcción de vivienda en el país, fue de 1,8%, disminuyó en 0,8 pp el registro de 2013.

Las ciudades con variación superior al promedio nacional fueron: Neiva (2,9%), Pasto (2,8%), Ibagué (2,5%) y Armenia (2,4%). Aquellas que registraron las variaciones más bajas del país fueron: Barranquilla (1,2%), Santa Marta (1,0%), y Bucaramanga (0,9%).

Al comparar las variaciones del ICCV por ciudades, entre 2014 y 2013, se estableció que las mayores diferencias se registraron en Neiva (1,2 pp), seguido de Ibagué (0,9 pp) y Armenia (0,4 pp); las que más decrecieron fueron: Bogotá D.C (-1,3 pp), Cali (-1,2 pp), Manizales (-1,1 pp) y Popayán (-0,9 pp).

En 2014, Pereira registró una variación del ICCV de 1,4%, con un decrecimiento de 0,6 pp con respecto a 2013. La ciudad se situó en el quinto lugar entre las de mayor variación a la baja del índice en el país. Así mismo, el registro fue inferior en 0,4 pp frente al total nacional (cuadro 2.8.6.3).

Cuadro 2.8.6.3. Variación del ICCV, según ciudades
2013-2014

Ciudades	2013	2014	Diferencia porcentual
Nacional	2,6	1,8	-0,8
Armenia	2,1	2,4	0,4
Barranquilla	2,0	1,2	-0,8
Bogotá D.C.	3,2	1,9	-1,3
Bucaramanga	0,8	0,9	0,0
Cali	2,6	1,4	-1,2
Cartagena	1,6	1,5	-0,2
Cúcuta	1,7	2,0	0,3
Ibagué	1,6	2,5	0,9
Manizales	3,2	2,1	-1,1
Medellín	2,5	2,0	-0,5
Neiva	1,7	2,9	1,2
Pasto	2,5	2,8	0,3
Pereira	2,0	1,4	-0,6
Popayán	2,4	1,5	-0,9
Santa Marta	1,7	1,0	-0,8

Fuente: DANE.

En el acumulado nacional para 2014, el ICCV según tipo de vivienda presentó un comportamiento decreciente; la unifamiliar con una variación de 1,9%, inferior en 0,7 pp a la observada el año anterior; y la multifamiliar con 1,8%, menor en 0,9 pp al 2013.

En la vivienda unifamiliar, las ciudades que registraron una variación superior a la nacional fueron: Neiva (3,0%), Pasto (2,9%) e Ibagué y Armenia (2,5%, respectivamente); de otro lado, Bucaramanga (0,8%), Barranquilla y Santa Marta (1,0%, cada una), y Cartagena (1,2%), presentaron las variaciones más bajas. Entretanto, para

vivienda multifamiliar las ciudades con mayor variación fueron Pasto y Neiva (2,5%, respectivamente), Ibagué (2,4%) y Armenia (2,3%); y las que registraron el menor crecimiento fueron: Bucaramanga y Santa Marta (0,9%, individualmente), Barranquilla y Cali (1,3%, cada una) y Pereira (1,4%).

Pereira, registró decrecimientos tanto para la vivienda unifamiliar como para la multifamiliar. La mayor disminución se presentó para la primera de ellas en 0,7 pp, mientras que en la segunda el descenso fue de 0,4 pp (cuadro 2.8.6.4).

Cuadro 2.8.6.4. Variación del ICCV según ciudades, por tipo de vivienda 2013-2014

Ciudades	Unifamiliar		Diferencia porcentual	Multifamiliar		Diferencia porcentual
	2013	2014		2013	2014	
Nacional	2,6	1,9	-0,7	2,7	1,8	-0,9
Armenia	2,0	2,5	0,5	2,1	2,3	0,2
Barranquilla	2,2	1,0	-1,2	2,0	1,3	-0,7
Bogotá D.C.	3,2	1,9	-1,3	3,2	1,9	-1,3
Bucaramanga	1,0	0,8	-0,2	0,8	0,9	0,1
Cali	2,9	1,5	-1,3	2,5	1,3	-1,2
Cartagena	1,8	1,2	-0,6	1,5	1,6	0,1
Cúcuta	1,7	2,0	0,3	1,5	2,0	0,4
Ibagué	1,6	2,5	0,9	1,6	2,4	0,8
Manizales	3,3	2,1	-1,2	3,1	2,0	-1,0
Medellín	2,5	2,1	-0,4	2,6	2,0	-0,6
Neiva	1,7	3,0	1,3	1,8	2,5	0,7
Pasto	2,5	2,9	0,4	2,4	2,5	0,1
Pereira	2,2	1,4	-0,7	1,8	1,4	-0,4
Popayán	2,4	1,5	-0,9	2,6	1,5	-1,1
Santa Marta	1,9	1,0	-0,8	1,6	0,9	-0,7

Fuente: DANE.

El comportamiento de la variación del ICCV entre el acumulado nacional y Pereira durante el periodo 2005-2014, evidenció una tendencia fluctuante a lo largo del tiempo, con variaciones inferiores para la capital de Risaralda en los años 2007, 2010, 2013 y 2014. En los demás años el comportamiento de la variación en la ciudad fue superior al promedio del país, las dos series mantuvieron una misma tendencia. En el 2011 se presentó la variación más alta tanto en Pereira como en el total nacional (11,1% y 6,9%, respectivamente); en 2009 se registró la más baja, -1,1% en el acumulado nacional y 0,2% en la ciudad (gráfico 2.8.6.6).

Gráfico 2.8.6.6. Nacional-Pereira. Variación del ICCV
2005-2014

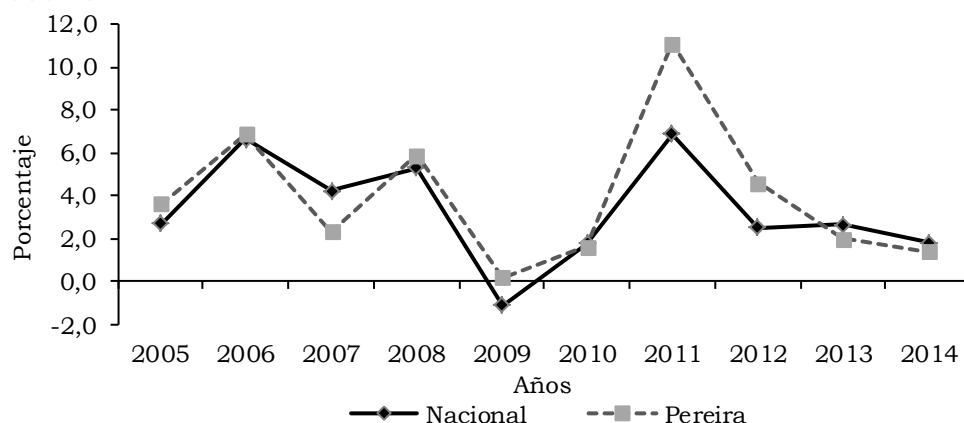

Fuente: DANE.

Por grupos de costos, el comportamiento del ICCV en 2014, indicó que mano de obra obtuvo la mayor variación en el acumulado nacional con 3,6% decreció 1,2 pp frente a 2013, seguido de maquinaria y equipo 1,3% (con 0,2 pp) y materiales que varió 1,0% (-0,8 pp).

En Pereira la mano de obra representó la variación más alta 1,8%, superior al total local en 0,4 pp y frente al año anterior, inferior en 2,7 pp; en segundo lugar estuvo materiales cuya variación fue 1,3% (superior en 0,5 pp, respecto a 2013); y por último, maquinaria y equipo en 1,0% (con una diferencia de 0,8 pp, frente al año anterior). Materiales con una participación de 55,9%, fue el que más incidió en la variación del ICCV de Pereira.

Cuadro 2.8.6.5. Nacional-Pereira. Variación del ICCV, por grupos de costos
2008-2014

Periodo	Nacional				Pereira			
	Total	Materiales	Maquinaria y equipo	Mano de obra	Total	Materiales	Maquinaria y equipo	Mano de obra
2008	5,3	4,3	4,6	7,9	5,9	4,9	15,1	6,5
2009	-1,1	-4,1	0,2	6,1	0,2	-4,5	0,7	9,8
2010	1,8	1,1	0,2	3,6	1,6	2,2	1,8	0,7
2011	6,9	8,3	1,1	4,9	11,1	15,2	5,1	4,6
2012	2,5	1,6	1,4	4,7	4,6	4,5	2,2	5,0
2013	2,6	1,8	1,1	4,8	2,0	0,8	0,2	4,5
2014	1,8	1,0	1,3	3,6	1,4	1,3	1,0	1,8

Fuente: DANE.

Los subgrupos que más variación presentaron en el país durante 2014, fueron: maestro general (4,8%), materiales para instalaciones hidráulicas y sanitarias (4,1%) y ayudante

(3,7%). Oficial con 29,2% y ayudante 28,2% fueron los subgrupos que tuvieron mayor participación en la variación del ICCV en el acumulado nacional.

En Pereira los subgrupos que registraron mayor variación fueron ayudante (3,1%), materiales para cimentación y estructuras (2,6%) y materiales para pisos y enchapes (2,2%). Los que registraron mayor participación dentro de la variación del ICCV fueron materiales para cimentación y estructuras con 49,4%, seguido por ayudante con el 34,3% y oficial 5,9% (cuadro 2.8.6.6).

Cuadro 2.8.6.6. Nacional-Pereira. Variación y participación del ICCV, según grupos y subgrupos 2014

Grupos y subgrupos	Nacional		Pereira	
	Variación	Participación	Variación	Participación
Total	1,8	100,0	1,4	100,0
1 Materiales	1,0	36,0	1,3	55,9
101 Materiales para cimentación y estructuras	0,9	11,1	2,6	49,4
102 Aparatos sanitarios	-0,3	-0,3	1,9	1,9
103 Materiales para instalaciones hidráulicas y sanitarias	4,1	6,7	1,4	2,8
104 Materiales para instalaciones eléctricas y de gas	0,4	1,0	-0,3	-1,3
105 Materiales para mampostería	0,9	5,5	0,1	0,7
106 Materiales para cubiertas	-0,5	-0,4	-0,4	-0,4
107 Materiales para pisos y enchapes	0,0	0,1	2,2	5,6
108 Materiales para carpinterías de madera	1,1	1,8	-0,4	-0,7
109 Materiales para carpinterías metálica	2,6	4,8	-0,8	-1,3
110 Materiales para cerraduras, vidrios, espejos y herrajes	0,5	0,3	-0,9	-0,7
111 Materiales para pintura	0,2	0,3	-1,1	-1,8
112 Materiales para obras exteriores	1,8	0,8	0,7	0,1
113 Materiales varios	0,8	0,5	1,0	0,8
114 Instalaciones especiales	2,5	3,8	0,5	0,7
2 Mano de obra	3,6	60,5	1,8	40,8
201 Maestro general	4,8	3,1	0,7	0,6
202 Oficial	3,5	29,2	0,5	5,9
203 Ayudante	3,7	28,2	3,1	34,3
3 Maquinaria y equipo	1,3	3,5	1,0	3,3
301 Maquinaria y equipos de construcción	1,3	2,7	1,8	3,3
302 Equipo de transporte	1,2	0,8	0,0	0,0

Fuente: DANE.

Licencias de construcción. En 2014 se aprobaron en el país 26.572 licencias de construcción, 4,7% menos que en 2013. El área aprobada presentó un incremento de

2,4%, al pasar de 24.595.571 m² a 25.193.934 m². Las proporciones en licencias y área para construcción de vivienda fueron de 88,4% y 71,9%, respectivamente, las cuales variaron con respecto al año anterior en 0,3% y -2,9%.

En el departamento de Risaralda para 2014, se aprobaron 924 licencias y un área de 705.134 m². Esto significó, que las licencias aprobadas se incrementaran en 17,1% y el área en 4,7%, respecto al 2013. El área destinada para vivienda en Risaralda durante 2014, creció 2,4%, representada en 13.706 m² adicionales (cuadro 2.8.6.7).

En lo referente a licencias registradas para los municipios del departamento del total aprobadas, 48,6% correspondieron a Pereira su capital (superior 2,7 pp al registro de 2013), 27,2% al municipio de Dosquebradas y el 24,2% restante al municipio de Santa Rosa de Cabal. De otro lado, el área a construir mostró un incremento en Pereira y Dosquebradas de 22,0% y 20,0%, respectivamente, mientras que en Santa Rosa de Cabal decreció 61,7% (cuadro 2.8.6.7).

Cuadro 2.8.6.7. Nacional-Risaralda-Municipios. Número de licencias aprobadas y área por construir 2013-2014

Municipios	2013				2014			
	Número de licencias		Área a construir (metros cuadrados)		Número de licencias		Área a construir (metros cuadrados)	
	Total	Vivienda	Total	Vivienda	Total	Vivienda	Total	Vivienda
Nacional ¹	27.885	24.574	24.595.571	18.207.019	26.572	23.497	25.193.934	18.107.071
Risaralda	789	702	673.612	564.980	924	825	705.134	578.686
Pereira	362	322	344.151	267.798	449	385	419.823	337.909
Dosquebradas	221	185	194.709	170.796	251	222	233.670	191.803
Santa Rosa de Cabal	206	195	134.752	126.386	224	218	51.641	48.974

¹ Corresponde a la muestra de 88 municipios

Fuente: DANE.

En el gráfico 2.8.6.7 se aprecia el promedio de metros cuadrados aprobados por licencia para los municipios de Risaralda en el periodo 2013-2014. En Pereira dicho promedio disminuyó, fue inferior en 16 m² al registro de 2013, de 951 m² pasó a 935 m². Igual situación se presentó en Santa Rosa de Cabal, pasó de 654 m² a 231 m²; en Dosquebradas el promedio ascendió, de 881 m² a 931 m². La mayor participación en el promedio se presentó en Pereira con 44,6%, superior 6,4 pp al registro de 2013 y la más baja en Santa Rosa de Cabal (11,0%).

El comportamiento mensual de la construcción en Risaralda durante 2014, según el número de licencias fue oscilante con tendencia decreciente en los primeros seis meses y creciente el resto del año, la variación más alta se registró en el mes de febrero (61,7%) y la más negativa en julio (-25,9%).

Gráfico 2.8.6.7. Risaralda. Participación según promedio de metros cuadrados por licencias aprobadas, por municipios 2013-2014

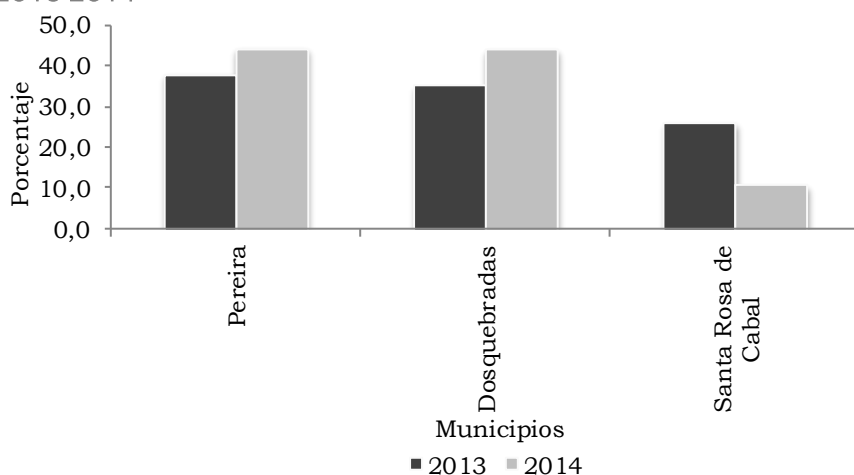

Fuente: DANE.

En cuanto al área a construir su comportamiento fue fluctuante con elevados crecimientos y acentuados descensos. Durante febrero (167,7%) y julio (181,6%) se presentaron los mayores crecimientos, y en enero (-59,1%), mayo (-30,4%) y octubre (-28,0%) fueron de un marcado descenso (gráfico 2.8.6.8).

Gráfico 2.8.6.8. Risaralda. Evolución de número de licencias y área aprobada 2014 (mensual)

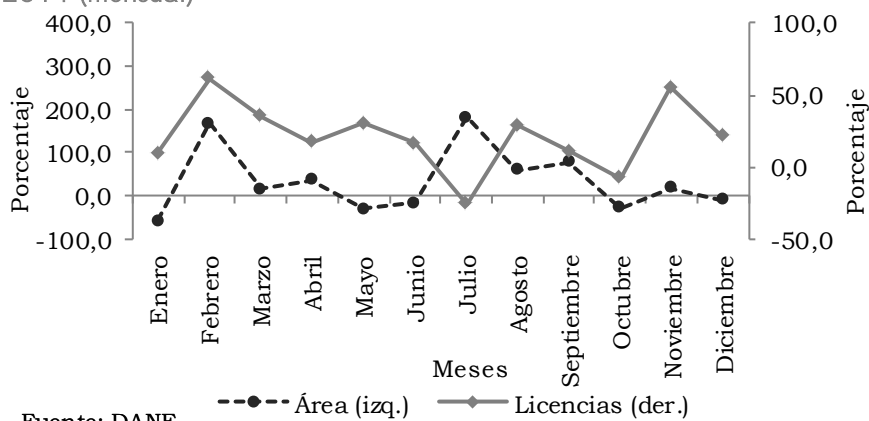

Fuente: DANE.

En 2014 a nivel nacional, la mayor participación en la construcción de vivienda se presentó en la distinta a interés social (no VIS) con el 71,5% y el restante 28,5% correspondió a VIS. Del área licenciada en el país, el 75,4% correspondió a apartamentos y el restante 24,6% a casas. La destinada a apartamentos el 69,8% fue a no VIS y 30,2% a VIS. Del metraje destinado a casas, el 76,7% fue para no VIS y 23,3% para VIS.

En el departamento de Risaralda se aprobaron 578.686 m² para la construcción de vivienda, distribuidos en casas (47,8%) y apartamentos (52,2%); donde el área para casas creció 10,3 pp y en la misma proporción decrecieron los apartamentos, con respecto al 2013. El área destinada a apartamentos según tipo de solución fue 57,4% para no VIS y 42,6% VIS, y para casas fue 81,1% y 18,9%, respectivamente.

Cuadro 2.8.6.8. Nacional-Risaralda. Área aprobada destinada a VIS y no VIS por tipo de vivienda 2012-2014

Años	Total	Metros cuadrados					
		VIS			No VIS		
		Total	Casas	Apartamentos	Total	Casas	Apartamentos
Nacional							
2012	16.238.994	4.376.666	1.557.769	2.818.897	11.862.328	3.233.604	8.628.724
2013	18.207.019	6.354.550	1.982.810	4.371.740	11.852.469	3.328.508	8.523.961
2014	18.107.071	5.159.218	1.037.236	4.121.982	12.947.853	3.413.705	9.534.148
Risaralda							
2012	354.107	81.774	41.847	39.927	272.333	168.169	104.164
2013	564.980	293.805	78.602	215.203	271.175	133.463	137.712
2014	578.686	181.094	52.276	128.818	397.592	224.268	173.324

Fuente: DANE.

En 2014 según principales destinos, del área licenciada en Risaralda, 82,1% se dedicó a la construcción de vivienda (inferior 1,8 pp con relación a 2013), seguida de comercio 5,9% (inferior 1,4 pp) y bodega 3,7% (decreció 0,1 pp). La participación para los demás destinos (incluye educación, hotel, religioso, hospital, oficina, administración pública, social, industria y otros) fue 8,4%, superior 3,3 pp (gráfico 2.8.6.9).

Gráfico 2.8.6.9. Risaralda. Distribución del área licenciada por principales destinos 2013-2014

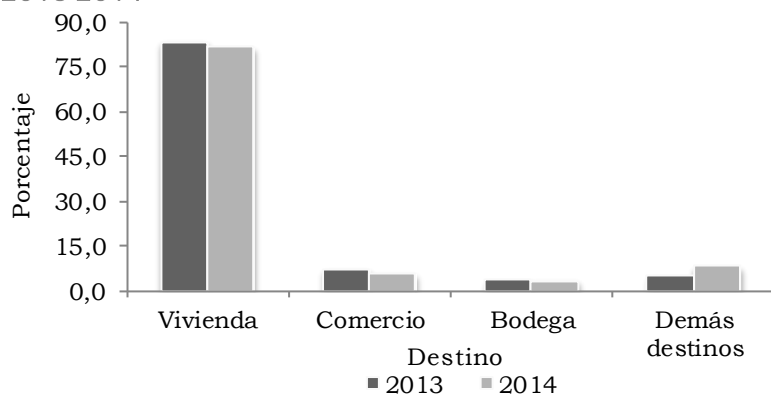

Fuente: DANE.

Al observar el cuadro 2.8.6.9., se evidencia que en 2014 los mayores crecimientos en metraje según destinos se dieron para educación (508,0%), industria (126,2%) y hotel (82,1%), mientras que las variaciones negativas se presentaron en comercio, religioso, administración pública y social.

Cuadro 2.8.6.9. Risaralda. Área licenciada y variación, por destinos 2012-2014

Destino	Metros cuadrados			
	2012	2013	2014	Variación 14/13
Total	446.007	673.612	705.134	4,7
Vivienda	354.107	564.980	578.686	2,4
Comercio	34.735	49.250	41.765	-15,2
Educación	2.383	1.529	9.297	*
Hotel	23.753	2.003	3.647	82,1
Religioso	159	2.237	503	-77,5
Hospital	382	11.273	19.751	75,2
Oficina	5.559	10.278	11.872	15,5
Bodega	19.065	25.094	25.802	2,8
Administración pública	(-)	540	0	-100,0
Social	(-)	459	0	-100,0
Industria	0	5.969	13.500	126,2
Otros	5.864	(-)	311	-

(-) Sin movimiento.

- Indefinido.

* Variación muy alta.

Fuente: DANE.

Financiación de vivienda. Durante 2014, la financiación de vivienda nueva en Colombia creció 5,1%, al totalizar \$4.746.005 millones y la usada decreció 4,6%, sumó \$4.387.154 millones. El crédito para la vivienda de interés social (VIS) aumentó 0,6%, de esta, la nueva creció 6,6%, mientras, la usada decreció 15,5%. El crédito para vivienda diferente a interés social (no VIS) se incrementó en 0,1%; en este caso, la nueva aumentó en 4,2%, y la usada disminuyó en 2,8%.

En la entrega de créditos para vivienda por parte de las entidades financieras a nivel nacional, la Banca Hipotecaria se ubicó en el primer lugar con una participación de 89,4% del total otorgado, seguida del Fondo Nacional del Ahorro (10,1%) y las Cajas de vivienda (0,5%) (cuadro 2.8.6.10).

Cuadro 2.8.6.10. Nacional. Valor de los créditos entregados, según entidades financieras, por tipo de solución de vivienda 2013-2014

Entidades financieras	Millones de pesos					
	Vivienda de interés social			Vivienda diferente a interés social		
	2013	2014	Variación	2013	2014	Variación
Vivienda nueva						
Nacional	1.682.413	1.793.690	6,6	2.834.520	2.952.315	4,2
Banca Hipotecaria	1.499.035	1.574.625	5,0	2.714.132	2.828.268	4,2
Cajas de vivienda	6.772	26.844	296,4	1.563	2.063	32,0
FNA	176.606	192.221	8,8	118.825	121.984	2,7
Vivienda usada						
Nacional	631.663	533.481	-15,5	3.965.411	3.853.673	-2,8
Banca Hipotecaria	352.277	340.358	-3,4	3.372.585	3.425.681	1,6
Cajas de vivienda	2.790	2.589	-7,2	10.722	11.120	3,7
FNA	276.596	190.534	-31,1	582.104	416.872	-28,4

Fuente: DANE.

En Risaralda los desembolsos para vivienda en el 2014 disminuyeron 3,8%, al pasar de \$196.075 millones a \$188.550 millones, por su parte, la financiación de vivienda nueva creció 12,0%, mientras que la usada decreció 15,2%. Los créditos para obtención de VIS nueva crecieron en 6,2%, para la usada decrecieron 15,6%, de otro lado, la financiación de no VIS nueva creció 16,7% y la usada decreció 15,0%.

En Pereira se otorgaron créditos para la adquisición de vivienda por valor de \$142.428 millones, 6,8% menos que en 2013. La financiación de vivienda nueva se incrementó en 6,7%, al pasar de \$69.472 millones a \$74.148 millones, mientras que la vivienda usada decreció 18,1%, al pasar de \$83.339 millones a \$68.280 millones. El crédito para VIS disminuyó 5,0% y en la no VIS 3,1%. La nueva VIS y no VIS creció en Pereira para 2014 y la usada decreció (cuadro 2.8.6.11).

Cuadro 2.8.6.11. Risaralda-Pereira. Valor de los créditos entregados para la compra de vivienda nueva y usada, según tipo de solución 2013-2014

Solución de vivienda	Millones de pesos					
	Risaralda		Pereira		Variación	
	2013	2014	2013	2014	Risaralda	Pereira
VIS	75.176	71.402	49.703	49.084	-5,0	-1,2
Nueva	36.456	38.724	28.502	31.368	6,2	10,1
Usada	38.720	32.678	21.201	17.716	-15,6	-16,4
No VIS	120.899	117.148	103.108	93.344	-3,1	-9,5
Nueva	45.307	52.876	40.970	42.780	16,7	4,4
Usada	75.592	64.272	62.138	50.564	-15,0	-18,6

Fuente: DANE.

En el periodo 2013-2014, el número de viviendas nuevas financiadas en Risaralda registró su mayor crecimiento (81,9%) en el segundo trimestre de 2014 y su más alta caída (-26,0%) en el cuarto de 2014. El comportamiento fue inestable a lo largo del periodo con un significativo descenso a partir del segundo trimestre del último año (gráfico 2.8.6.10).

Para 2014 se otorgaron en el departamento créditos para 1.657 soluciones de vivienda nueva, lo que significó un crecimiento de 9,9% respecto a 2013; el 59,0% de las unidades correspondieron a VIS y el 41,0% a no VIS.

En la VIS, los dos primeros trimestres de 2014 se presentaron crecimientos, el más alto en el segundo con 46,1%; en el cuarto se registró la mayor disminución (-20,6%), frente al mismo periodo de 2013, para la no VIS, el mayor incremento se registró también en el segundo trimestre 172,0% y la menor variación en el cuarto -33,5%.

Gráfico 2.8.6.10. Risaralda. Número de viviendas nuevas financiadas, por tipo de solución de vivienda y variación total 2013-2014 (trimestral)

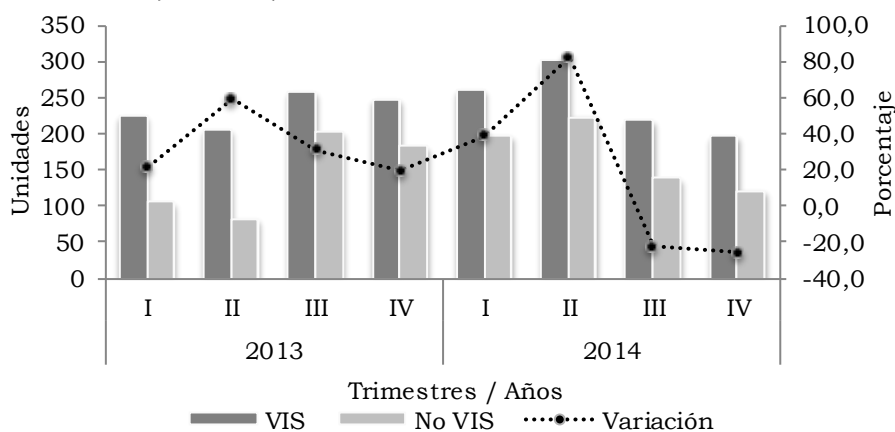

Fuente: DANE.

El comportamiento de la vivienda usada en Risaralda durante los primeros tres trimestres de 2013 fue ascendente, luego descendió hasta el tercero de 2014. La variación positiva más significativa (64,2%) se presentó en el tercer trimestre de 2013 y la mayor disminución (-33,1%) en el tercero de 2014 (gráfico 2.8.6.11).

Para 2014, las unidades de vivienda usada financiadas ascendieron a 1.707, lo que representó una variación de -19,3% respecto a 2013, de las cuales 52,2% correspondió a VIS y 47,8% a no VIS.

Las unidades de VIS usada solo registraron un crecimiento positivo en el primer trimestre de 2014 (3,1%) y la mayor disminución en el tercero (-30,8%) frente al mismo periodo de 2013. En las unidades no VIS usadas el máximo crecimiento se registró también

durante el primer trimestre 26,0% y la más baja en el tercero (-35,3%) (gráfico 2.8.6.11).

Gráfico 2.8.6.11. Risaralda. Número de viviendas usadas financiadas, por tipo de solución de vivienda y variación total 2013-2014 (trimestral)

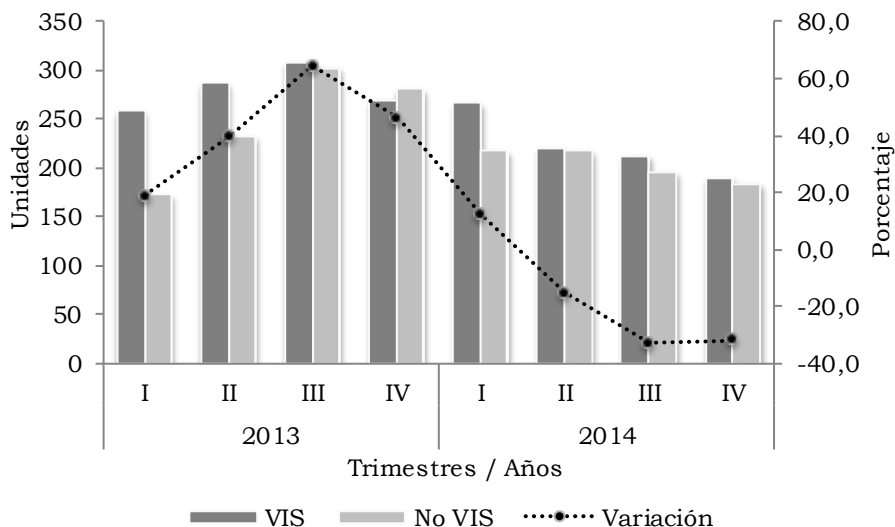

Fuente: DANE.

La financiación de VIS nueva con subsidio presentó un comportamiento negativo respecto al registrado durante 2013, pues la participación disminuyó tanto para Risaralda (-9,2 pp) como para Pereira (-4,7 pp).

En el departamento, de las 978 VIS nuevas financiadas se subsidió el 29,8% y el restante 70,2% fueron sin subsidio. En Pereira se financiaron 790 viviendas nuevas, 27,6% con subsidio y 72,4% sin subsidio (gráfico 2.8.6.12).

Gráfico 2.8.6.12. Risaralda-Pereira. Distribución de viviendas nuevas de interés social con y sin subsidio 2013-2014

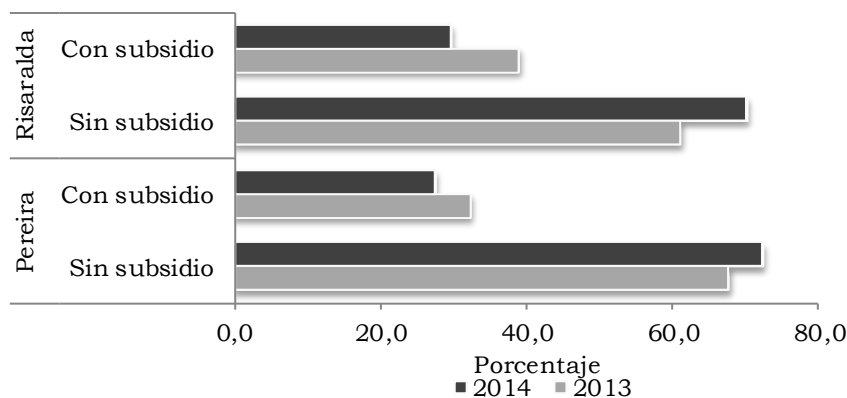

Fuente: DANE.

2.8.7. Transporte

Transporte aéreo de pasajeros y carga. Durante 2014, los pasajeros que se movilizaron por vía aérea en el país registraron un crecimiento de 6,2%, para un total de 40.247.894 de pasajeros. Bogotá D.C. presentó la mayor participación con 36,8% del total nacional, le siguieron Rionegro (12,3%) y Cali (9,1%). Las ciudades que presentaron mayor incremento en el movimiento de pasajeros fueron: Riohacha, Villavicencio y Armenia; por su parte las variaciones negativas más grandes se registraron en Ipiales y Neiva. Pereira participó con 2,9% del total nacional (cuadro 2.8.7.1).

Cuadro 2.8.7.1. Nacional. Transporte aéreo nacional de pasajeros 2013-2014

Aeropuertos	Pasajeros		Variación	Participación
	2013	2014		
Total	37.904.890	40.247.894	6,2	100,0
Arauca	103.064	115.449	12,0	0,3
Armenia	249.845	312.511	25,1	0,8
Barrancabermeja	207.984	211.491	1,7	0,5
Barranquilla	1.897.620	2.101.650	10,8	5,2
Bogotá D.C.	13.699.460	14.813.208	8,1	36,8
Bucaramanga	1.406.224	1.571.625	11,8	3,9
Cali	3.417.332	3.676.015	7,6	9,1
Cartagena	2.913.046	2.889.501	-0,8	7,2
Cúcuta	828.660	933.363	12,6	2,3
Florencia-Capitolio	73.631	82.056	11,4	0,2
Ipiales	6.477	3.743	-42,2	0,0
Leticia	173.718	190.895	9,9	0,5
Manizales	171.823	191.040	11,2	0,5
Medellín	935.437	952.430	1,8	2,4
Montería	707.353	789.326	11,6	2,0
Neiva	308.018	286.764	-6,9	0,7
Pasto	222.816	248.303	11,4	0,6
Pereira	992.425	1.161.229	17,0	2,9
Popayán	78.679	91.481	16,3	0,2
Quibdó	331.117	329.510	-0,5	0,8
Riohacha	102.343	131.205	28,2	0,3
Rionegro	5.031.277	4.965.248	-1,3	12,3
San Andrés	1.047.135	1.075.528	2,7	2,7
Santa Marta	1.244.045	1.200.925	-3,5	3,0
Valledupar	309.401	352.137	13,8	0,9
Villavicencio	94.469	120.853	27,9	0,3
Otros	1.351.491	1.450.408	7,3	3,6

Fuente: Unidad Administrativa Especial de la Aeronáutica Civil - DANE.

En 2014, el transporte de pasajeros por el aeropuerto Matecaña de la ciudad de Pereira registró un incremento respecto a 2013, tanto en el número de personas que entraron como en las que salieron, de 16,7% y 15,5%, respectivamente. El número de viajeros que salieron fue superior al número de los que arribaron (cuadro 2.8.7.2).

El número de pasajeros movilizadas por Pereira (1.335.803 personas), fue superior en 185.610 con respecto a 2013, el 87,0% provinieron del territorio nacional y el 13,0% restante del extranjero; los que salieron a destinos nacionales fueron el 86,8% y hacia el exterior el 13,2%.

Cuadro 2.8.7.2. Pereira. Movimiento aéreo nacional e internacional de pasajeros 2013-2014

Destino	2013		2014		Variación	
	Entrados	Salidos	Entrados	Salidos	Entrados	Salidos
Pereira	569.765	580.428	665.143	670.660	16,7	15,5
Nacional	490.742	501.683	578.923	582.306	18,0	16,1
Internacional	79.023	78.745	86.220	88.354	9,1	12,2

Fuente: Unidad Administrativa Especial de la Aeronáutica Civil - DANE.

En el movimiento internacional de pasajeros por tipo de empresas, se incrementó tanto el número de los que arribaron (19,5%), como los que salieron (22,7%), respecto a 2013. Para 2014, el transporte de pasajeros fue realizado en su totalidad por empresas nacionales, diferente a lo sucedido en 2013, cuando las empresas extranjeras participaron con el 38,2% de las entradas de pasajeros y el 40,0% de las salidas (gráfico 2.8.7.1).

Gráfico 2.8.7.1. Pereira. Participación en transporte aéreo de pasajeros internacional, entradas y salidos, por tipo de empresas 2013-2014

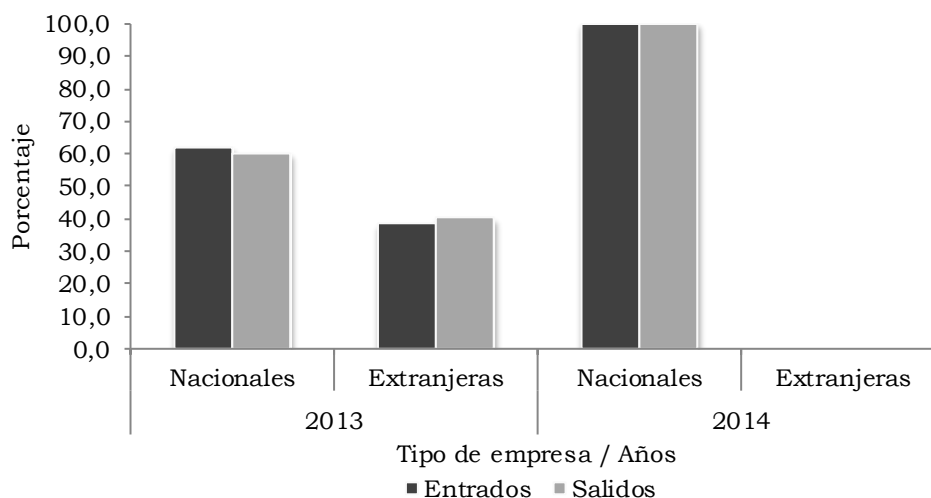

Fuente: Unidad Administrativa Especial de la Aeronáutica Civil - DANE.

El transporte aéreo de carga nacional registró para 2014 un incremento de 21,6% respecto a 2013. La mayor participación la tuvo Bogotá D.C. con 46,4%, seguida de Cali (9,1%) y Rionegro (9,0%). Las ciudades con mayor incremento en el movimiento de carga fueron: Popayán y Pasto; las variaciones negativas más altas se presentaron en Barrancabermeja y Manizales. Pereira por su parte, participó con el 1,8% del total nacional (cuadro 2.8.7.3).

Cuadro 2.8.7.3. Nacional. Transporte aéreo nacional de carga 2013-2014

Aeropuertos	Toneladas		Variación	Participación
	2013	2014		
Total	243.159	295.798	21,6	100,0
Arauca	879	1.206	37,2	0,4
Armenia	401	351	-12,5	0,1
Barrancabermeja	374	176	-52,9	0,1
Barranquilla	16.191	21.291	31,5	7,2
Bogotá D.C.	102.107	137.272	34,4	46,4
Bucaramanga	2.597	2.883	11,0	1,0
Cali	18.977	26.850	41,5	9,1
Cartagena	9.600	7.776	-19,0	2,6
Cúcuta	3.028	4.831	59,6	1,6
Florencia-Capitolio	1.177	1.717	45,8	0,6
Ipiales	0	1.524	-	0,5
Leticia	13.035	16.296	25,0	5,5
Manizales	203	114	-44,2	0,0
Medellín	1.878	1.995	6,2	0,7
Montería	1.719	1.324	-23,0	0,4
Neiva	533	412	-22,6	0,1
Pasto	1.485	3.440	131,7	1,2
Pereira	3.302	5.367	62,6	1,8
Popayán	125	375	200,9	0,1
Quibdó	573	323	-43,7	0,1
Riohacha	370	583	57,7	0,2
Rionegro	26.124	26.748	2,4	9,0
San Andrés	11.005	7.748	-29,6	2,6
Santa Marta	2.441	3.761	54,0	1,3
Valledupar	768	1.099	43,1	0,4
Villavicencio	3.025	2.673	-11,6	0,9
Otros	21.243	17.662	-16,9	6,0

- Indefinido.

Fuente: Unidad Administrativa Especial de la Aeronáutica Civil - DANE.

Por el aeropuerto de Pereira se movilizó un total de 5.462 t de carga, 52,0% más que en 2013, con destino nacional el 98,3% e internacional el 1,7%. El transporte de carga nacional que entró se incrementó en 1.495 t y la que salió en 571 t; por su parte, la carga internacional disminuyó, tanto la que entró como que la que salió (-19 t y -179 t, respectivamente) (cuadro 2.8.7.4).

Cuadro 2.8.7.4. Pereira. Movimiento aéreo nacional e internacional de carga 2013-2014

Destino	Toneladas					
	2013		2014		Variación	
	Entradas	Salidas	Entradas	Salidas	Entradas	Salidas
Pereira	1.238	2.357	2.714	2.748	119,3	16,6
Nacional	1.202	2.100	2.697	2.670	124,4	27,2
Internacional	36	257	17	78	-52,0	-69,7

Fuente: Unidad Administrativa Especial de la Aeronáutica Civil - DANE.

El total de toneladas de carga importada (17 t) y exportada (78 t), (inferior en 19 t y 179 t, respectivamente) que entró y salió por Pereira en 2014, fue transportada por empresas nacionales, las empresas extranjeras redujeron en un 100,0% su participación en esta actividad, después de haber participado en el 2013, con el 99,3% y 97,8%, respectivamente.

Gráfico 2.8.7.2. Pereira. Participación en transporte aéreo de carga internacional, importada y exportada, por tipo de empresas 2013-2014

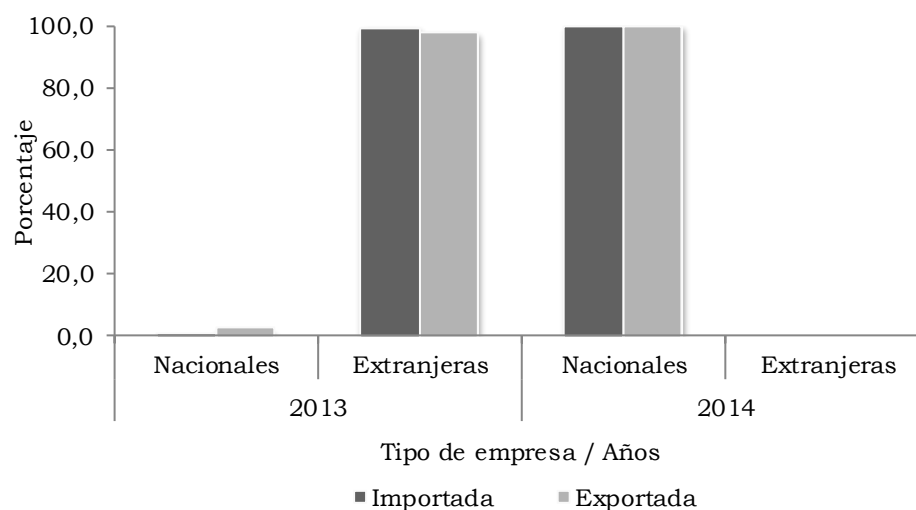

Fuente: Unidad Administrativa Especial de la Aeronáutica Civil - DANE.

2.8.8. Industria. De las seis regiones incluidas en la Muestra Trimestral Manufacturera Regional, Bogotá D.C. registró un balance negativo en las tres variables principales, producción real (-0,1%), ventas reales (-0,2%) y personal ocupado (-1,9%); por el contrario, en el Eje Cafetero y Medellín AM, estas mismas variables presentaron resultado positivos, así en la producción real 2,0% y 2,7%, cada una, las ventas reales 3,9% y 1,9% en su orden y, el personal ocupado 5,8% y 0,6%, respectivamente.

El mayor crecimiento de la producción real se registró en la Costa Atlántica (3,2%), en relación con las ventas reales y el personal ocupado el Eje Cafetero fue la región con mayor incremento (3,9% y 5,8%).

En el periodo 2012-2014, el comportamiento de las variaciones anuales de los índices industriales del Eje Cafetero fue ondulatorio, con incrementos destacados en la producción real y decrecimientos significativos en el personal ocupado. La producción real solo registró un resultado negativo (-0,6%) en el primer trimestre de 2013. Los mayores crecimientos se presentaron en el primer y segundo trimestre de 2014 (9,9% y 8,0%, respectivamente). En el último año se observó una tendencia a la baja.

Gráfico 2.8.8.1. Nacional. Variación acumulada de la producción real, ventas reales y personal ocupado, por regiones 2014

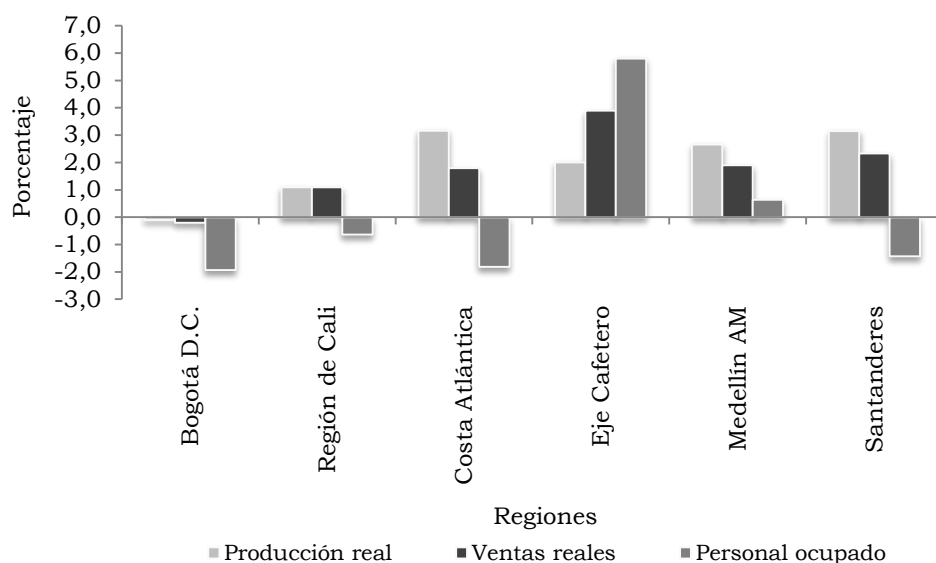

Región de Cali: Cali, Yumbo, Jamundí y Palmira.

Costa Atlántica: Barranquilla, Soledad, Cartagena, Malambo y Santa Marta.

Eje Cafetero: Manizales, Villamaría, Chinchiná, Pereira, Santa Rosa de Cabal, La Virginia, Dos Quebaradas y Armenia.

Santanderes: Bucaramanga, Girón, Piedecuesta, Floridablanca, Cúcuta, Los Patios, Villa del Rosario y Zulia; y otros municipios del sur de Santander y Norte de Santander.

Fuente: DANE.

Las ventas reales presentaron variaciones positivas a lo largo de todo el periodo, las mayores en el segundo trimestre de 2012 (7,8%) y el primero de 2014 (7,1%). El personal ocupado tuvo variaciones negativas en los cuatro trimestres de 2013 y positivas en el resto del periodo, la menor (-2,9%) en el segundo trimestre del 2013 y la mayor (5,8%) en el cuarto del 2014 (gráfico 2.8.8.2).

Gráfico 2.8.8.2. Eje Cafetero. Variación acumulada anual de los índices de producción real, ventas reales y personal ocupado 2012-2014 (trimestral)

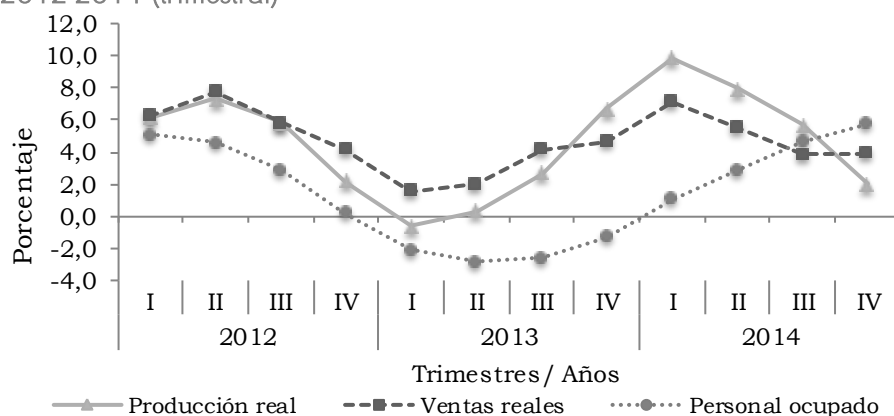

Fuente: DANE.

En el Eje Cafetero, ocho actividades industriales presentaron incrementos en 2014, se destacaron otros tipos de equipos de transporte con 13,9% y productos lácteos 13,6%. Las actividades que presentaron las disminuciones más acentuadas fueron: productos de café (-15,1%) y maquinaria y equipo (-14,7%).

Cuadro 2.8.8.1. Eje Cafetero. Crecimiento acumulado en el valor de la producción real, ventas reales y personal ocupado, según tipo de industria 2014

Tipo de industria	Producción real	Ventas reales	Personal ocupado
Total	2,0	3,9	5,8
Otros productos alimenticios	-7,4	-4,2	-1,3
Productos lácteos	13,6	5,6	9,4
Productos de café	-15,1	-11,4	2,5
Confitería, cacao, chocolate, condimentos y alimentos lactantes	1,9	4,3	9,5
Confecciones, prendas de vestir	3,9	3,5	9,6
Curtido y preparado de cueros, fabricación de calzado y artículos de viaje	10,0	19,9	5,5
Productos de papel y cartón	4,9	4,2	5,1
Productos elaborados de metal (Tanques, forja, prensado, herramientas y artículos de ferretería)	3,8	-3,1	0,3
Maquinaria y equipo	-14,7	-0,5	-4,3
Otros tipos de equipo de transporte	13,9	13,7	1,6
Fabricación de muebles	-3,3	2,4	-9,3
Otras industrias manufactureras	12,0	11,7	10,1

Fuente: DANE.

El crecimiento acumulado de las ventas presentó los mayores incrementos reales en: curtido y preparado de cueros, fabricación de calzado y artículos de viaje con 19,9% y

otros tipos de equipo de transporte 13,7%. Por su parte, las actividades que registraron las mayores disminuciones en sus ventas fueron: productos de café (-11,4%) y otros productos alimenticios (-4,2%).

Por último, los incrementos más altos en el personal ocupado fueron en otras industrias manufactureras (10,1%), confecciones, prendas de vestir (9,6%) y confitería, cacao, chocolate, condimentos y alimentos lactantes (9,5%). Por el contrario, las disminuciones más significativas se presentaron en fabricación de muebles (-9,3%) y maquinaria y equipo (-4,3%).

En el periodo 2009-2014, el comportamiento acumulado anual del personal ocupado, registró la variación negativa más alta en 2009 (-7,4%) y el mayor crecimiento en 2014 (5,8%). En cuanto a los tipos de empleo, los temporales registraron para 2009 el decrecimiento más acentuado (-11,2%), le siguieron los obreros (-8,2%); de otro lado, los permanentes y los obreros registraron en el 2014 las mayores variaciones positivas de 10,8% y 9,2%, respectivamente (gráfico 2.8.8.3).

Gráfico 2.8.8.3. Eje Cafetero. Variación acumulada anual del personal ocupado, según tipo de empleo 2009-2014

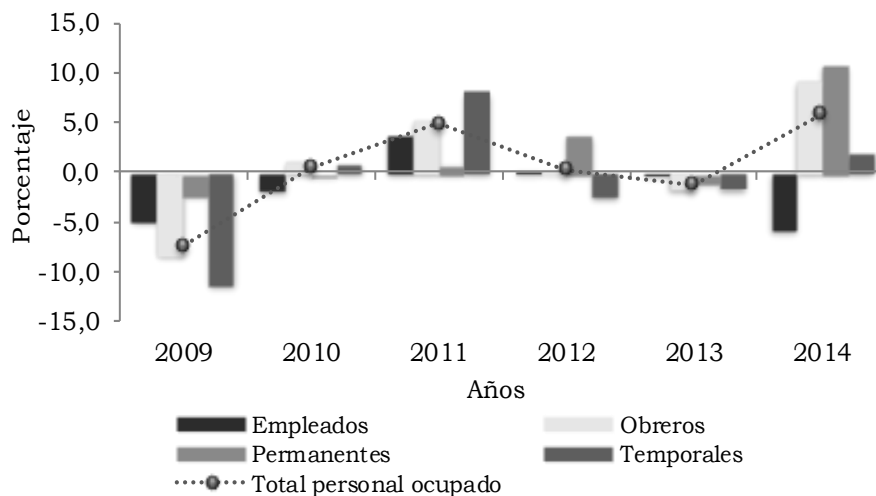

Fuente: DANE.

3. COMPOSICIÓN DE LA ECONOMÍA DEL DEPARTAMENTO DE RISARALDA

Diana María Cortázar Gómez²¹
Banco de la República

RESUMEN

El Producto Interno Bruto (PIB) de Risaralda, después de la década de los ochenta, disminuyó pausadamente su aporte sobre el país, mientras en el Eje Cafetero aumentó en forma leve su participación acercándose al 40,0% de representatividad en 2013. Por actividades, su estructura en principio estuvo centrada en la agricultura con énfasis en la cafetera, impulsada por las bonanzas de 1976 y 1985, que a su vez influyeron en una industria basada en la trilla. No obstante, su diversificación hacia actividades comerciales y de servicios contribuyó a soportar la fuerte crisis cafetera de 1989, luego de la cual afianzó cambios en su composición económica orientada hacia el sector terciario, al tiempo que impulsó la industria en otros sectores a parte de la trilla. Es así como en los primeros años del siglo XXI, Risaralda registró para el sector terciario un aporte superior al 50,0%, seguido por el secundario y en menor medida por el primario que prosiguió con una pérdida paulatina de participación.

Palabras clave: industria, café, construcción, pacto de cuotas, Risaralda.

Clasificación JEL: P25, R11, R12.

3.1. INTRODUCCIÓN

Los departamentos que componen el Eje Cafetero presentan un vínculo económico y social asociado a la influencia de la fundación antioqueña y a la importancia del cultivo de café. Un análisis específico se hace relevante por los enfoques tomados por estas zonas del país después de su separación y de la crisis cafetera de los ochenta. En particular, Risaralda representa la segunda extensión territorial más grande de la región, ocupando una superficie de 4.140 kilómetros cuadrados (km²) y el 38,0% de la población, según las proyecciones a 2015 del Departamento Nacional de Estadística (DANE); mientras su evolución económica presenta una alta volatilidad, aunque se ha catalogado como la más diversificada de la región.

A inicios de la colonia, el territorio hoy conocido como Risaralda estuvo asociado con poblaciones del centro, suroccidente y noroccidente del país, las cuales se asentaron en

²¹ Centro Regional de Estudios Económicos, Manizales. E-mail: dcortago@banrep.gov.co. Los resultados, opiniones y posibles errores en este documento son responsabilidad exclusiva del autor y no comprometen al Banco de la República, ni a su Junta Directiva.

un territorio selvático y de difícil acceso, primero por la estratégica ubicación y posteriormente por las ventajas naturales, geográficas y físicas que permitieron una explotación agrícola con vocación cafetera, luego proyectada a otros cultivos como el plátano, caña panelera, caña de azúcar y maíz.

De igual manera amplió su economía, aunque sin éxito, a la explotación del caucho, y luego al surgimiento de una industria que en principio se basó en la trilla de café, cultivo con el que formó altos capitales. Luego se crearon carreteras y el ferrocarril impulsando el desarrollo comercial del departamento. El territorio también se favoreció por los altos precios externos del grano debido a la crisis de Brasil por las heladas de 1976, y por el establecimiento del pacto de cuotas que enmarcó la bonanza cafetera del setenta y en gran medida la mini bonanza del ochenta, contribuyendo a la acumulación de recursos que luego se destinaron a infraestructura y capital humano, distinguiendo a Risaralda de otras zonas del país (Cárdenas & Yanovich, 1997; Cepeda, 2011).

Asimismo, el departamento siguió afianzando sectores como el comercio creando importantes relaciones con las principales ciudades del país, además de orientar su estructura económica hacia los servicios e industrias como la textil, confecciones, comestibles, bebidas, papeles, hilos, transformadores y la consolidación del Ingenio Risaralda, lo que le permitió surgir después de la peor crisis cafetera de 1989 dada por el rompimiento del pacto de cuotas y el declive en los precios externos del café.

Desde entonces, el departamento menguó su comportamiento, aunque a un ritmo relativamente similar al del país, con un año álgido en el desempeño económico como lo fue la crisis de 1999, recuperándose en el primer quinquenio del siglo XXI, para mostrar en adelante crecimientos del PIB con algunos años de desaceleración. Asimismo, tuvo cambios paulatinos en su estructura económica, con ascenso en el aporte del sector terciario, aunque reconociendo la importancia de la industria y del sector agropecuario pese a la pérdida de aporte a lo largo de los años.

El siguiente estudio da cuenta de la evolución histórica desde los ochenta hasta 2013 del PIB departamental, brindando un análisis de la composición económica de Risaralda según los resultados evidenciados en tres grandes sectores económicos: primario, secundario y terciario. Así, la segunda sección presenta de manera general los antecedentes del departamento, en tercer lugar se describe el comportamiento del PIB por décadas y en la cuarta sección se analiza la composición económica por sectores. En el último aparte se abordan las consideraciones finales del documento.

3.2. ANTECEDENTES

En la época colonial, la primera población que ocupó las tierras hoy conocidas como departamento de Risaralda fue la Civilización Quimbaya, cuya base económica era la agricultura, explotación de salinas, los hilados y tejidos, el laboreo de las minas y la

metalurgia de cobre y oro (Duque, 1963). A principios del siglo XIX se dio la fundación por parte de habitantes del centro y oriente de Antioquia creándose el Gran Caldas, producto de la necesidad de comunicación entre Antioquia y el sur del país. De ahí surgieron poblaciones como la de Risaralda, que en 1821 perteneció al Estado Soberano del Cauca y se adhirió al Gran Caldas en 1905 (Vélez, 2009).

Según Victoria y García (1990), la fundación de la capital del departamento, hoy llamada Pereira, fue el resultado de un grupo que partió desde Cartago en 1863, creándose en 1870 el territorio Villa de Pereira.

En 1871 logró la aprobación de una legislación que concedió a los primeros pobladores cerca de doce mil hectáreas de tierras baldías, Villa que en ese entonces pertenecía al Estado Soberano del Cauca. La existencia de caucho en esos territorios produjo la explotación y comercialización de este producto entre 1875 y 1880, sin embargo su incorrecta explotación y los bajos precios en Europa condujeron al fin de esa actividad (Vélez, 2005).

El interés agrícola por cosechar en nuevas tierras se unió a los intereses económicos de la hospedería y el territorio fue convertido en albergue de viajeros a inicios del siglo XX. Las nuevas poblaciones generaron una agricultura de abastecimiento basada en el cultivo de maíz, frijol, plátano, yuca, caña de azúcar, frutales y verduras; entretanto, la ganadería no cobró importancia por razones geográficas, y el comercio dependió de la venta para el consumo. La arriería apareció como un proceso importante de acumulación de capital que contribuyó a la generación de fortunas y permitió el ascenso social de la población; además, fue complementada con el trabajo en pesebreras y el transporte a lomo en equinos (Vélez, 2009).

Las relaciones comerciales del departamento en la primera década del siglo XX eran difíciles por las vías de herradura, sin embargo, las importantes relaciones entre la zona centro y sur del país llevaron a la creación de nuevos caminos que dieron paso a la pequeña industria y ampliaron las posibilidades de comunicación, facilitando la relación con las principales ciudades del país (Sánchez, 2002). La llegada del ferrocarril en 1921 transformó a Pereira dinamizando los mercados de la industria, el comercio y la actividad cafetera con salida hacia el puerto de Buenaventura en el Pacífico (Victoria y García, 1990). Hacia 1930 se dio el surgimiento de la agricultura comercial, constituida principalmente por el cultivo de café, mientras fueron desapareciendo siembras de maíz y frijol forzando a los comerciantes a proveerse de otras zonas del país como única forma para ofrecer estos productos (Vélez, 2009).

De otro lado, el surgimiento de Risaralda inició en 1913 por solicitud a Manizales de la creación del territorio como municipio, petición concedida en 1916 creándose San Joaquín, el cual fue nombrado en 1930 como Risaralda. No obstante, el municipio era dependiente de Manizales en aspectos económicos y religiosos, lo que los motivó a obtener su autonomía, lograda en 1966 con la aprobación de una ley que establecería

a Risaralda desde febrero de 1967 como departamento con trece municipios (Victoria y García, 1990). Para ese entonces, el territorio contaba con una industria conformada por la confección, textiles, comestibles y bebidas.

Pocos años antes de la independencia, hacia 1960, el cultivo de café se consolidó en Pereira, ubicándose como el municipio con el mayor número de fincas cafeteras de la región y el segundo en hectáreas sembradas (Victoria y García, 1990). Esto a su vez se relacionó con el crecimiento del PIB y del PIB per cápita de Risaralda entre 1960 y 1975, que frente a los otros departamentos del Eje Cafetero presentó un desempeño superior según Cepeda (2011), quien también evidenció cambios en la estructura económica de esa época, la cual estuvo marcada en los sesenta por la agricultura con énfasis en el café, mientras en los setenta se orientó a los servicios con un incremento en el aporte del comercio, periodo en el que también se dio la bonanza cafetera (1976 y 1977) debido a la crisis de la producción en Brasil por las heladas de la época, lo que le permitió al departamento contar con grandes capitales que se destinaron, en parte, a infraestructura y capital humano.

Para la década de los ochenta la actividad agrícola fue significativa y proporcionó beneficios con la mini bonanza cafetera, logrando particularmente en Risaralda resultados importantes entre 1985 y 1987 por el dinamismo de la caficultura al igual que por la construcción (Vallejo y Maldonado, 1996), lo cual promovió tasas de crecimiento del PIB superiores a las del total nacional.

La mini bonanza cafetera de 1985-1986 condujo a que Risaralda aumentara la superficie cultivada de café dadas las expectativas generadas; no obstante, después de la crisis por el rompimiento del pacto de cuotas y la caída de los precios internacionales de café, que también afectó a la industria por su especialización en la trilla (Vallejo y Maldonado, 1996), el territorio se enfocó en otras actividades que contribuyeron a sopesar la situación. En 1988, según Victoria y García (1990), Pereira se orientó al comercio y a la industria aprovechando su ubicación geográfica que le permitía una mayor dinámica con el territorio nacional; asimismo surgieron sociedades dedicadas a los servicios, establecimientos financieros y la construcción. Es de resaltar el papel que cumplieron instituciones creadas para el manejo efectivo de los beneficios derivados del café como la Federación Nacional de Cafeteros y el Fondo Nacional del Café, lo que según Barón (2010) fue importante junto con la posición geográfica del territorio para generar un alto desarrollo económico y social.

En los años noventa, una gran extensión territorial todavía estaba dedicada al cultivo de café, sin embargo su agricultura se encontraba más diversificada, con cultivos de caña, plátano, yuca, cítricos y hortalizas. Esta variedad de cultivos le permitieron ser el departamento del Eje Cafetero menos dependiente del grano. En esa misma década, Risaralda dinamizó el comercio exterior apoyado en el Plan Vallejo, importando materias primas, maquinaria y tecnología para la confección de artículos que posteriormente se exportaban, recibiendo altos valores por las ventas externas

departamentales (Victoria y García, 1990). Es así como la economía de Risaralda se caracterizó como la más dinámica de la región según el PNUD (2004), dado el mayor grado de diversificación, la relevancia de su industria y la menor dependencia del café; adicional a su ubicación en el centro del denominado Triángulo del Oro de la economía nacional, y con una capital que se destacó por desarrollar un comercio dinámico con el suroccidente del país.

3.3. ECONOMÍA DEL DEPARTAMENTO DE RISARALDA

Según cifras del Producto Interno Bruto (PIB) producidas por el Departamento Nacional de Estadística (DANE), Risaralda desde la década de los ochenta hasta el año 2013 fue perdiendo participación sobre el PIB nacional, comportamiento que al interior del departamento se observó en el sector primario y secundario, los cuales pese a mantener sus contribuciones relativamente estables entre 1981-1990, en la década siguiente mermaron sus aportes con especial énfasis en el sector primario, registrándose una diferenciación más marcada en la distribución sectorial. Es así como el sector terciario se consolidó como el más representativo del departamento tras evidenciar cifras alrededor del 40,0% en el primer lapso en mención, y en las décadas sucesivas al ampliar su contribución por encima del 50,0%.

Cuadro 3.3.1. Nacional-Risaralda. Crecimiento del PIB y participación promedio anual sobre el nacional 1981-2013pr

Periodo	Valores porcentuales		
	Crecimiento		Participación
	Nacional	Risaralda	Risaralda
1981-1990	3,4	4,9	2,3
1991-2000	2,7	1,4	1,8
2001-2010	4,1	3,6	1,6
2011	6,6	1,5	1,4
2012 ^P	4,0	3,2	1,4
2013 ^{pr}	4,7	7,7	1,4

^P Cifras provisionales.

^{pr} Cifras preliminares.

Fuente: DANE. Cálculos Centro Regional de Estudios Económicos, Manizales. Banco de la República.

Entretanto, el sector secundario en todos los periodos se ubicó en segundo lugar, no obstante la pérdida de participación en la década de los noventa situó su aporte entre el 20,0% y 25,0% en los siguientes periodos de estudio, mientras el primario pasó de contribuciones próximas al 30,0% a cifras alrededor del 10,0% a partir del 2001 y en adelante, llegando en 2013 al aporte más bajo de los años de estudio, 8,7%.

En particular, en la década de 1981-1990 Risaralda mostró un aporte en el PIB nacional superior al 2,0%, así como la variación más alta de las últimas tres décadas, incluso por encima de la tasa de crecimiento del país. En ese periodo se observó una ligera pérdida de contribución del sector terciario al tiempo que mantuvo sus variaciones en terreno positivo durante gran parte de la década; asimismo, el sector primario tuvo un aporte levemente inferior en los últimos años de dicho lapso, con algunos descensos en el PIB, esencialmente en la rama agropecuario, silvicultura y pesca. En cambio, el sector secundario recuperó participación y exhibió importantes crecimientos en algunos años, apoyados en el buen desempeño de la industria.

En cuanto a la década de los noventa, la participación de Risaralda en el PIB nacional mermó frente al lapso anterior, al tiempo que tuvo un ascenso inferior al exhibido por el total país debido a las caídas en las variaciones anuales de su PIB durante los años 1996, 1999 y 2000, últimos dos que según Barón (2010) tuvieron un impacto diferencial por la recesión de 1999. Por sectores, se evidenció un menor ritmo de avance del secundario en la primera mitad, que posteriormente pasó a resultados negativos y cada vez más acentuados debido a las caídas en algunos años de la industria, además de las fuertes reducciones en la construcción de edificaciones; por su parte, el sector primario mostró una alta oscilación en sus variaciones que se tradujo finalmente en un menor aporte, mientras el sector terciario después de mantener resultados favorables durante casi todos los años del periodo, mostró caídas hacia el final atribuidas esencialmente al comercio y la intermediación financiera.

Respecto a la distribución sectorial del PIB, se observó una diferencia sustancial con una tendencia ascendente del aporte del sector terciario, frente al tenue descenso en la contribución del secundario que se ubicó alrededor del 20,0%, y en menor medida del primario que aportó cerca del 10,0%.

En la década 2001-2010, el crecimiento promedio fue mayor al del periodo anterior aunque siguió por debajo del total nacional, en tanto la participación promedio fue menor a la exhibida en las dos décadas precedentes. Este periodo se caracterizó por los acelerados avances logrados entre 2003 y 2006, años en los que los tres sectores económicos presentaron ascensos, mientras la distribución del PIB permaneció relativamente estable durante los diez años, con una contribución mayoritaria del sector terciario, seguido por el secundario que representó cerca de la cuarta parte del PIB departamental. En los años consecutivos los aumentos del PIB fueron menores, cercanos al 2,0% anual, periodos en los cuales el sector primario evidenció retroceso al igual que el secundario, a excepción de los años 2008 y 2009, contrario al comportamiento favorable del sector terciario que se extendió en toda la década.

Para 2011-2013, Risaralda evidenció un cambio en el comportamiento del PIB, con variaciones cada vez más altas hasta alcanzar en 2013 una tasa de 7,7% anual, superior a la del país; mientras la participación sobre el total nacional mostró estabilidad. Por sectores económicos, desde el 2010 hasta el 2013 el terciario obtuvo

alzas ligeramente mayores a las del año anterior, atribuidas a los desempeños de las actividades de servicios a las empresas, comercio e inmobiliarias y de alquiler, lo que contribuyó de manera importante al alza del PIB departamental. Entretanto, sobresalió el sector secundario al revertir en 2012 dos años de reducciones y continuar en 2013 con un mayor ritmo de avance, destacándose la tendencia ascendente de la actividad manufacturera. Comportamiento similar mostró el sector primario que tras cuatro años de disminuciones obtuvo tasas positivas en 2012 y 2013, y superó en ese último año el resultado nacional con un crecimiento más acentuado en la producción pecuaria y un incremento de 7,3% en el cultivo de café.

3.4. COMPOSICIÓN DE LA ECONOMÍA DEL DEPARTAMENTO DE RISARALDA

3.4.1. Dinámica del producto. Entre 2001-2013, Risaralda mostró un aumento promedio del PIB cercano al 4,0%, en el que se apreció una rápida tendencia al alza en el lapso 2001-2006 hasta alcanzar en el último año en mención la tasa de crecimiento más alta del periodo de análisis, 8,9% anual. Posteriormente, menguó los niveles de incremento que fluctuaron entre el 1,0% y 2,0% durante cinco años consecutivos, mientras en 2012 volvió a recuperar el impulso ascendente para finalizar 2013 con un avance de 7,7% anual. Este comportamiento incidió en un descenso paulatino, aunque tenue, del aporte del PIB departamental en el producto nacional, último que presentó después del 2007 variaciones positivas y superiores a las de Risaralda, a excepción de 2013 en donde en el avance acelerado del departamento le permitió tener un poco más de participación sobre el total país.

Gráfico 3.4.1.1. Risaralda. Tasa de crecimiento anual del valor agregado por sectores de la economía

2001-2013pr

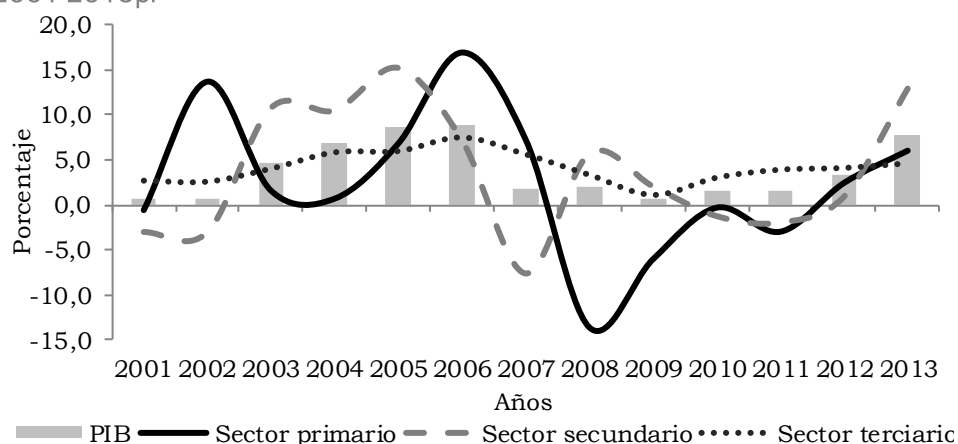

pr Cifras preliminares.

Fuente: DANE. Cálculos Centro Regional de Estudios Económicos, Manizales. Banco de la República.

Por sectores económicos, la mayor contribución fue para el terciario con un aporte promedio de 56,4% en el PIB departamental, sector que a su vez registró tasas de crecimiento positivas durante todos los años de análisis. Entretanto, se evidenció en el sector secundario una participación de la cuarta parte del PIB, con resultados que oscilaron en terreno positivo en la mayoría de años, aunque en 2007 mostró una fuerte reducción; por su parte, el sector primario que representó en promedio un 10,6% del PIB de Risaralda, exhibió incrementos entre el 2001 y 2007, en el año siguiente mostró la caída más pronunciada del periodo de análisis y luego menguó gradualmente los descensos hasta recuperarse con avances en 2012 y 2013.

3.4.2. Sectores económicos

Sector primario. En el periodo 2001-2013, el sector primario de Risaralda redujo en forma leve pero continua el aporte en el PIB tanto nacional como departamental, al evidenciar ligeros descensos en la participación de la rama cultivo de café, aunque en promedio fue la de mayor contribución, seguida por la producción pecuaria que también tuvo una relativa disminución en su aporte, en tanto el cultivo de otros productos agrícolas amplió su representatividad después del 2006. Este comportamiento fue opuesto al del país, en donde el sector primario ganó participación en el transcurso de los años, registrando una contribución superior al 16,0% en 2013, en tanto para el departamento fue de 8,7%.

En cuanto a las tasas crecimiento del PIB del sector primario, se mostraron ascensos desde el 2002 y durante los cinco años siguientes, destacándose ese año y el 2006 por los importantes aumentos del cultivo de café y de otros productos agrícolas, incrementos que fueron los más significativos en los trece años de análisis para estas ramas de actividad.

En el 2007 el sector registró un menor avance y en el año sucesivo la disminución más pronunciada, debido esencialmente a las caídas en las cuatro principales actividades correspondientes a cultivo de café, otros cultivos agrícolas, producción pecuaria y silvicultura. Es de mencionar, que 2008 fue catalogado por la Federación Nacional de Cafeteros (2009) como el año en el que se dio inicio a la estrategia del gremio para el relevo generacional, es decir, la renovación de cafetales, a lo que añade Arango (2008) las dificultades presentadas con el incremento del precio de los fertilizantes e insumos básicos con escasez de mano de obra para la recolección de cosechas. A partir del 2009 y hasta el 2011 el sector mostró reducciones menos acentuadas, logrando alzas en 2012 y 2013 impulsadas principalmente por los resultados positivos de la rama pecuaria.

Gráfico 3.4.2.1. Risaralda. Participación porcentual del sector primario en el PIB departamental, según principales ramas de actividad 2001-2013pr

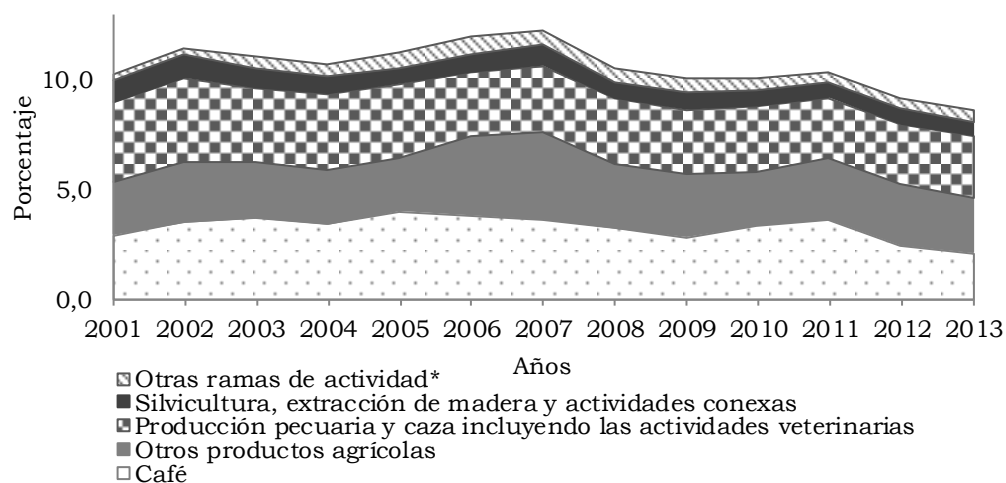

pr Cifras preliminares.

* Incluye: Actividades relacionadas con pesca y extracción minera.

Fuente: DANE. Cálculos Centro Regional de Estudios Económicos, Manizales. Banco de la República.

Como se indicó, la actividad más relevante del sector primario en Risaralda fue la de cultivo de café, la cual representó en la mayoría de años más del 3,0% del PIB de Risaralda; no obstante, los resultados desfavorables en algunos periodos, con fuerte acentuación en 2008, 2009 y 2012, repercutieron negativamente en el consolidado de los trece años de análisis al mostrar una variación promedio de -1,2%. Según datos de las evaluaciones agropecuarias efectuadas por la Secretaría de Desarrollo Agropecuario de Risaralda, este comportamiento también se reflejó en el número de hectáreas sembradas de grano, las cuales continuaron representando en 2013 más de la mitad de los cultivos agrícolas del departamento, aunque la proporción de superficie cultivada fue menor que en el 2001, año en el que había superado el 60,0%.

En orden de participación le siguió la rama de producción pecuaria y caza, que inició el periodo con un aporte cada vez menor hasta pausar dicha tendencia en el 2006 y mantenerse alrededor del 3,0%, mientras las otras ramas perdían representatividad, lo que le permitió tener en 2013 el aporte más alto de las actividades que componen el sector; no obstante, las variaciones anuales de su PIB fueron irregulares, con caídas en 2003, 2008 y 2011 y alzas en el resto de los años.

En tercer lugar de importancia se ubicó el cultivo de otros productos agrícolas, que después de mostrar participaciones cercanas al 2,0% en el inicio del lapso de análisis, aumentó su aporte en el PIB de Risaralda consolidando un promedio de 2,8% en los trece años considerados. Es así como en términos de área sembrada las cifras de las evaluaciones agropecuarias de la Secretaría de Desarrollo Agropecuario de Risaralda mostraron una mayor contribución de los cultivos diferentes a café comparando 2001 y

2013, área que mostró avances en el aporte de los principales productos agrícolas después del café, tales como el plátano, la caña panelera y azucarera y el maíz. Respecto a las tasas de crecimiento, la actividad presentó alzas en casi todos los años, resaltando el ascenso de 45,9% exhibido en 2006; sin embargo, en 2008 tuvo una fuerte caída, así como en 2010 y 2013 aunque en menor medida.

Cuadro 3.4.2.1. Risaralda. Participación porcentual y crecimiento promedio anual por ramas de actividad, sector primario 2001-2013pr

Sector primario	Valores porcentuales			
	Participación sobre el PIB departamental			Crecimiento promedio
	2001	2013	Promedio 2001 - 2013	2001 - 2013
Total sector primario	10,3	8,7	10,6	2,2
Agricultura, ganadería, caza, silvicultura y pesca	10,1	8,1	10,1	2,0
Cultivo de café	3,0	2,2	3,3	-1,2
Cultivo de otros productos agrícolas	2,4	2,5	2,8	3,9
Producción pecuaria y caza incluyendo las actividades veterinarias	3,6	2,8	3,1	4,6
Silvicultura, extracción de madera y actividades conexas	1,0	0,6	0,8	-1,8
Pesca, producción de peces en criaderos y granjas piscícolas; actividades de servicios relacionadas con la pesca	0,1	0,0	0,1	5,5
Explotación de minas y canteras	0,2	0,6	0,5	7,3
Extracción de carbón, carbón lignítico y turba	(-)	(-)	(-)	-
Extracción de petróleo crudo y de gas natural; actividades de servicios relacionadas con la extracción de petróleo y de gas, excepto las actividades de prospección; extracción de minerales de uranio y de torio	(-)	(-)	(-)	-
Extracción de minerales metálicos	0,0	0,1	0,0	-100,0
Extracción de minerales no metálicos	0,2	0,5	0,5	7,9

- Indefinido.

(-) Sin movimiento.

^{pr} Cifras preliminares.

Fuente: DANE. Cálculos Centro Regional de Estudios Económicos, Manizales. Banco de la República.

En lo que respecta al resto de actividades, las participaciones promedio no superaron el 1,0% del PIB total de Risaralda. Entre ellas, la silvicultura y extracción de madera mostraron variaciones negativas o nulas en gran parte del periodo, en tanto la extracción de minerales no metálicos evidenció incrementos altos del 2002 al 2006, para luego oscilar entre resultados desfavorables o ligeramente positivos.

Sector secundario. Este sector en Risaralda consolidó entre 2001-2013 un aporte promedio de 25,3% sobre el PIB departamental, con participaciones similares para todos los años e incluso superiores a las presentadas por el total nacional; aunque las del departamento mostraron un poco más de volatilidad con un efecto desfavorable en

su tendencia en 2007, debido en parte al menor aporte de la industria que a su vez presentó una reducción en la variación anual de su PIB, adicional al declive en la contribución de la rama construcción de obras de ingeniería civil que mostró niveles de aporte cada vez menores desde 2007 hasta el 2010, explicados por los descensos de su PIB durante esos mismos periodos.

Gráfico 3.4.2.2. Risaralda. Participación porcentual del sector secundario en el PIB departamental, según principales ramas de actividad 2001-2013pr

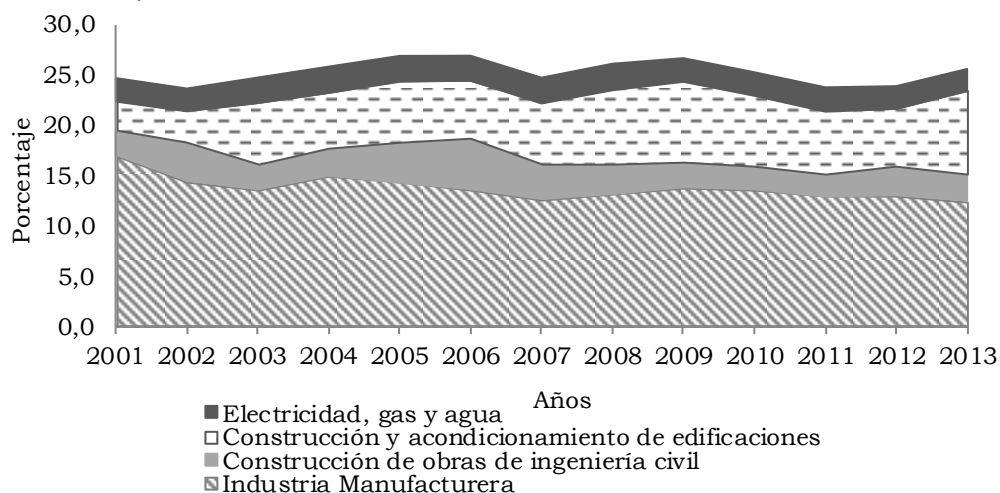

pr Cifras preliminares.

Fuente: DANE. Cálculos Centro Regional de Estudios Económicos, Manizales. Banco de la República.

Por su parte, en 2010 y 2011 el sector evidenció un menor aporte con reducciones anuales en su producto, efecto negativo de la construcción de edificaciones que además de representar más de la cuarta parte del PIB del sector, registró por tres años sucesivos caídas en su PIB y desaceleración en su participación. Entretanto, en 2013 el sector recobró parte de su contribución, coincidiendo con un aumento en la participación de la construcción de edificaciones y de la de obras de ingeniería civil. Por su parte, la industria, principal actividad dentro del sector y entre todas las actividades del departamento, mantuvo desde el 2011 un aporte alrededor del 13,0%, al tiempo que mostró un mayor ritmo de avance en su PIB exhibiendo desde 2008 hasta 2013 variaciones anuales positivas.

En particular, la industria en Risaralda, según las últimas cifras disponibles de la Encuesta Anual Manufacturera (EAM) del DANE, evidenció una variación promedio entre 2001-2012 cercana al 5,0%, al tiempo que mostró una distribución mayor del valor agregado entre sus actividades. En consecuencia, la subactividad *elaboración de productos alimenticios y bebidas* prosiguió con la más alta representatividad, 29,0%, pero su participación se redujo frente al 46,2% exhibido en 2001. Igualmente sucedió con la segunda subactividad de mayor importancia, fabricación de papel, cartón y sus productos, la cual registró una contribución de 14,7% en 2012, cifra menor al 20,9%

de 2001; entretanto, se observó un aumento en el aporte del resto de divisiones industriales, destacándose en orden de importancia, la fabricación de prendas de vestir, otros tipos de equipo de transporte, maquinaria y aparatos eléctricos y fabricación de productos textiles, rubros que abarcaron junto con los dos anteriores más del 80,0% del valor agregado de la industria según la EAM.

Cuadro 3.4.2.2. Risaralda. Participación porcentual y crecimiento promedio anual por ramas de actividad, sector secundario 2001-2013pr

Sector secundario	Valores porcentuales			
	Participación sobre el PIB departamental			Crecimiento promedio
	2001	2013	Promedio 2001 - 2013	2001 - 2013
Total sector secundario	24,7	25,6	25,3	3,5
Industria manufacturera	17,1	12,5	13,8	2,8
Electricidad, gas y agua	3,0	2,8	3,1	2,3
Generación, captación y distribución de energía eléctrica	1,3	1,2	1,2	1,4
Fabricación de gas; distribución de combustibles gaseosos por tuberías; suministro de vapor y agua caliente	0,3	0,4	0,4	6,6
Captación, depuración y distribución de agua	0,8	0,6	0,8	1,0
Construcción	5,3	10,9	9,0	5,5
Construcción de edificaciones completas y de partes de edificaciones; acondicionamiento de edificaciones	3,0	8,2	6,1	10,8
Construcción de obras de ingeniería civil	2,3	2,6	2,9	-0,1

^{Pr} Cifras preliminares.

Fuente: DANE. Cálculos Centro Regional de Estudios Económicos, Manizales. Banco de la República.

Respecto a la rama electricidad, gas y agua, que reúne las otras actividades que componen el sector secundario, mostró una relativa estabilidad en su contribución, manteniéndose levemente por encima del 2,0% del PIB de Risaralda en todos los periodos.

Sector terciario. La participación porcentual del sector terciario sobre el PIB del departamento lo posicionó como el de mayor influencia, promediando entre 2001 y 2013 una contribución de 56,4%, incluso superior a la del promedio nacional. Es así como Cepeda (2011) argumenta que la economía del departamento se orientó hacia un enfoque comercial y de servicios, aunque con un valor agregado menor que el que generó el café y el que podría constituir la manufactura.

En el periodo de análisis se dieron dos tendencias; a principios del periodo el aporte rodeó el 58,0%, sin embargo fue disminuyendo hasta el 2006 en donde mostró la cifra más baja de todo el lapso, 53,2%. En este primer lapso influyó principalmente la pérdida de contribución de las actividades inmobiliarias y de alquiler de vivienda, y en

menor medida el aporte cada vez menor de la rama administración pública y defensa, y de la actividad comercial.

A partir de 2007 se revirtió la tendencia hasta alcanzar en 2012 la participación más alta de los trece años de análisis, mientras el sector terciario en Colombia proseguía con una pérdida de representatividad sobre el PIB total. En esta segunda parte se observó un cambio de comportamiento semejante en la actividad de administración pública y defensa, y con menor acentuación en las actividades inmobiliarias y de alquiler de vivienda; no obstante, la rama comercial siguió reduciendo su aporte. Por el contrario, la actividad de servicios a las empresas mostró desde el 2001 una senda de avance, pasando de una participación de 7,6% en ese año a 8,7% en 2013, rama que según Cepeda (2011) ha tomado ventaja con la instauración de compañías de BPO y *call centers*.

Gráfico 3.4.2.3. Risaralda. Participación porcentual del sector terciario en el PIB departamental, según principales ramas de actividad 2001-2013pr

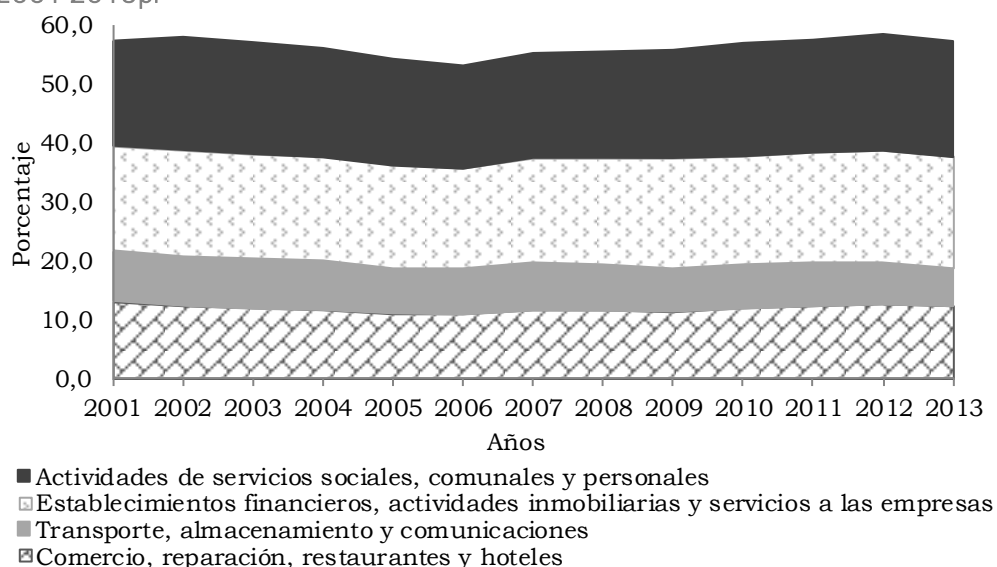

pr Cifras preliminares.

Fuente: DANE. Cálculos Centro Regional de Estudios Económicos, Manizales. Banco de la República.

Estas cuatro ramas se establecieron como las más importantes del sector en términos de participación, le siguió la de hoteles, restaurantes, bares y similares con un ascenso pausado en su contribución a lo largo del periodo, atribuido a la orientación hacia el turismo en el departamento, que se ha orientado en parte al aprovechamiento de la agricultura ecológica, agroindustria, paisaje cultural, turismo y biodiversidad (Acevedo, 2009).

De forma similar ascendió levemente el aporte de la intermediación financiera, mientras las actividades de transporte por vía terrestre y correo y telecomunicaciones presentaron

una representatividad cada vez menor en el PIB risaraldense; ramas que fluctuaron entre un 3% y 4% de participación.

Respecto a las variaciones entre 2001 y 2013, el sector terciario tuvo una dinámica similar a la del país, con un avance continuo en los primeros seis años influenciado por los aumentos exhibidos en las actividades inmobiliarias y de alquiler, así como por la recuperación y aceleración en la rama comercial. Para el 2007 y durante dos años sucesivos el sector mermó las tasas de crecimiento, debido al comportamiento de los servicios a las empresas que desde 2006 evidenció desaceleración, y al menor ritmo de avance de las actividades inmobiliarias y de alquiler, hoteles, restaurantes, bares y similares, y la rama comercial que llegó a un resultado negativo en 2009.

En el 2010, el sector retornó a una senda ascendente hasta lograr en el 2013 una variación de 4,6% anual. En estos últimos años los servicios a las empresas mostraron impulso en su comportamiento, en comercio hubo recuperación en 2010 y resultados favorables para el resto del periodo, y la rama hoteles, restaurantes, bares y similares aumentó su variación estabilizando los resultados alrededor del 4,0%, todo ello aunado a los crecimientos aunque fluctuantes de la intermediación financiera, aspectos que incidieron en la mejor dinámica presentada por el sector.

Cuadro 3.4.2.3. Risaralda. Participación porcentual y crecimiento promedio anual por ramas de actividad, sector terciario 2001-2013pr

Sector terciario	Valores porcentuales			
	Participación sobre el PIB departamental			Crecimiento promedio
	2001	2013	Promedio 2001 - 2013	2001 - 2013
Total sector terciario	57,4	57,3	56,4	4,2
Comercio, reparación, restaurantes y hoteles	13,1	12,2	11,8	3,4
Transporte, almacenamiento y comunicaciones	8,5	6,9	7,9	3,2
Establecimientos financieros, seguros, actividades inmobiliarias y servicios a las empresas	17,9	18,5	18,0	5,0
Actividades de servicios sociales, comunales y personales	17,2	19,1	18,0	4,3

pr Cifras preliminares.

Fuente: DANE. Cálculos Centro Regional de Estudios Económicos, Manizales. Banco de la República.

De otro lado, el conjunto de actividades que integran la gran rama de transporte, almacenamiento y comunicaciones evidenciaron resultados positivos en la mayoría de los años, a excepción de los descensos de 2001 y 2002 y la leve caída en 2009, comportamiento que determinó una participación promedio de 7,9% sobre el PIB total de Risaralda.

Por su parte, la gran rama de servicios sociales, comunales y personales promedió entre 2001-2013 un crecimiento de 5,0%, el más alto entre las grandes ramas de actividad,

resultado sustentado en los aumentos exhibidos durante todos los años del lapso de análisis, con importante influencia de la actividad administración pública y defensa, y en menor proporción de la educación de no mercado, que además de ser las de mayor aporte registraron altos aumentos.

3.4.3. Comportamiento de la economía de Risaralda en 2014. Se evidenció en la mayoría de actividades del departamento un incremento anual durante 2014. En el comercio de vehículos nuevos Risaralda mostró la mejor dinámica de la región; en exportaciones totales creció incluso por encima del Eje Cafetero, destacándose tanto las ventas externas de café verde como las no tradicionales. Igualmente, avanzaron las importaciones y otras actividades como las colocaciones y captaciones del sistema financiero, los despachos de cemento gris, y el transporte terrestre y aéreo de pasajeros.

En referencia a la industria, la región exhibió ascenso en 2014 registrando la variación más alta en una de las agrupaciones de mayor contribución para Risaralda, la de motocicletas, bicicletas y sillones de ruedas; adicionalmente hubo avance en otras actividades importantes del departamento como las de papel y cartón, confecciones, calzado, partes y artículos de cuero, y otras industrias entre las que se incluye maquinaria y aparatos eléctricos. Por el contrario, el área cultivada con café evidenció descensos leves pero constantes desde 2009, aunque se mantuvo en el séptimo lugar en aporte dentro del país a lo largo de los años. De igual manera, se redujo la tasa de ocupación hotelera por segundo año sucesivo.

3.5. CONSIDERACIONES FINALES

El PIB de Risaralda experimentó cambios en su estructura económica desde la década de los ochenta frente a una composición económica de los sesentas y setentas concentrada fundamentalmente en el café y su trilla. Es así como entre 1981-1990 se evidenció la participación más alta para el sector terciario con aportes alrededor del 40,0% sobre el PIB departamental, mientras el sector secundario aumentó ligeramente su representatividad manteniéndose en segundo lugar durante toda la década, contrario al sector primario que evidenció una pérdida paulatina de contribución atribuida al menor dinamismo de la producción cafetera tras el rompimiento del pacto de cuotas y la caída de los precios internacionales del grano.

A partir de los noventa, se evidenció una distribución sectorial más marcada, y una relativa pérdida de participación sobre el producto nacional. En esa década se produjo un continuo descenso en la contribución del sector primario, finalizando el periodo con un aporte de 11,7% sobre el PIB departamental, lo que según Cárdenas, Gil y Mejía (2011) podría relacionarse con la baja dinámica de productos diferentes al café que no lograron compensar la caída que tuvo dicha actividad después de las crisis experimentadas; aunque el grano no dejó de ser relevante en la economía, pues pese a

las caídas de algunos años durante la década, fue en promedio la cuarta actividad de mayor importancia en la estructura económica de Risaralda.

En contraste, el sector terciario prosiguió con un aumento en su participación, destacándose la representatividad del comercio que a su vez fue en promedio la segunda actividad más relevante del departamento después de la industria, pese a mermar su aporte en el transcurso de periodo; al interior del sector le siguió la administración pública y otros servicios a la comunidad, así como los servicios inmobiliarios y de alquiler, y la intermediación financiera, cuatro ramas que constituyeron en la década de los noventa más de la cuarta parte del PIB de Risaralda. Entretanto, el sector secundario mantuvo una relativa estabilidad en su contribución y siguió como el segundo sector más importante del departamento, apoyado esencialmente en la participación de la industria, aunque las tasas de variación durante la segunda mitad del periodo no fueron muy favorables.

Para el lapso 2001-2013, la distribución del PIB por sectores permaneció constante, conservando el sector terciario una representatividad superior al 50,0%, mientras el sector secundario aportó con cerca de la cuarta parte y el primario con un promedio de 10,6%. Por actividades económicas, las de mayor relevancia y participación fueron la industria, actividades de servicios a las empresas, actividades inmobiliarias y de alquiler y la construcción de edificaciones, completando en conjunto un poco más de la tercera parte del PIB de Risaralda. Sin embargo, les siguieron actividades de servicios como administración pública y defensa, comercio, y hoteles, restaurantes, bares y similares, entre otras, lo cual evidencia la concentración económica del departamento en los servicios y el comercio y otra parte en la industria y la construcción, mientras el café y los otros productos agrícolas no han recobrado la relevancia de las décadas pasadas.

REFERENCIAS BIBLIOGRÁFICAS

Acevedo, A. (2009). Pereira al reencuentro de su historia. *Revista Credencial Historia. Bogotá-Colombia*. Edición 236, 2-7

Arango, O. (2008). El desarrollo social en Risaralda y las metas del milenio. Artículo de investigación. *Revista Ánfora. Universidad Autónoma de Manizales*. Núm. 25, 49-71.

Barón, J. (2010). Geografía económica de los Andes Occidentales de Colombia. Documentos de Trabajo sobre Economía Regional. Núm. 123. Banco de la República.

Cárdenas, A., Gil, H., & Mejía, J. (2011). El comportamiento del sector agropecuario y su impacto sobre las economías departamentales: una comparación nacional. Recuperado el 4 de mayo de 2015, de Universidad Católica de Pereira: <http://ribuc.ucp.edu.co:8080/jspui/handle/10785/373>

Cárdenas, M., & Yanovich, D. (1997). Café y desarrollo económico: un análisis departamental. *Colecciones Coyuntura Social*. Núm. 16, 137-181.

Cepeda, L. (2011). La economía de Risaralda después del café: ¿Hacia dónde va? *Documento de Trabajo sobre Economía Regional*. Núm. 153. Banco de la República.

Duque, L. (1963). *Historia de Pereira*. Pereira: Edición del Club Rotatorio de Pereira.

Federación Nacional de Cafeteros. (2009). *El comportamiento de la industria cafetera colombiana durante 2008*. Obtenido de Federación Nacional de Cafeteros: <http://www.federaciondecafeteros.org/static/files/Comportamiento%20industria%202008.pdf>

PNUD. (2004). Un pacto por la región. Informe Regional de Desarrollo Humano. Manizales, Colombia.

Sánchez, R. (2002). *Pereira: 1875-1935*. Manizales: Segunda edición facsimilar corregida. Papiro.

Vallejo, C., & Maldonado, F. (1996). *Risaralda: desafíos del desarrollo*. Pereira: Fundación Espiral, Gobernación de Risaralda.

Vélez, A. (2005). *Cartago Pereira Manizales: Cruce de Caminos*. Pereira: Papiro Ltda.

Vélez, F. (2009). *La Colina del Viento: de San Joaquín a Risaralda*. Manizales: Manigraf.

Victoria, C., & García, J. (1990). *Risaralda: La grandeza de un pueblo*. Pereira: N&N Publicidad.

4. ANEXO ESTADÍSTICO ICER

Anexo A. Producto Interno Bruto (PIB), según departamentos
2012-2013p

Departamento	Miles de millones de pesos		Participación	Miles de millones de pesos		Variación
	2012 A precios corrientes	2013p		2012 A precios constantes de 2005	2013p	
Total	664.240	710.257	100,0	470.880	494.124	4,9
Bogotá D.C.	163.548	175.263	24,7	122.685	127.569	4,0
Antioquia	86.367	92.714	13,1	63.805	66.788	4,7
Valle del Cauca	61.473	65.630	9,2	46.289	48.433	4,6
Santander	49.400	53.024	7,5	31.563	32.927	4,3
Meta	37.913	40.899	5,8	21.036	23.290	10,7
Cundinamarca	33.695	34.965	4,9	25.391	25.879	1,9
Bolívar	27.342	30.875	4,3	18.179	19.973	9,9
Atlántico	25.058	27.177	3,8	18.723	19.738	5,4
Boyacá	19.087	20.118	2,8	13.050	13.416	2,8
Casanare	15.005	15.426	2,2	8.173	8.623	5,5
Tolima	14.448	15.370	2,2	9.905	10.440	5,4
Huila	12.046	12.976	1,8	8.025	8.401	4,7
Cesar	13.451	12.924	1,8	9.456	9.412	-0,5
Córdoba	11.559	12.135	1,7	8.536	8.853	3,7
Norte de Santander	10.537	11.447	1,6	7.546	7.945	5,3
Cauca	9.958	11.392	1,6	7.096	7.960	12,2
Nariño	9.807	10.743	1,5	7.004	7.490	6,9
Risaralda	9.151	10.123	1,4	6.704	7.242	8,0
Caldas	9.386	10.111	1,4	6.778	7.219	6,5
Magdalena	8.561	9.237	1,3	6.246	6.577	5,3
La Guajira	7.946	7.749	1,1	5.501	5.545	0,8
Sucre	5.177	5.610	0,8	3.741	3.929	5,0
Arauca	5.866	5.593	0,8	3.175	3.077	-3,1
Quindío	5.134	5.303	0,7	3.644	3.692	1,3
Putumayo	3.499	4.284	0,6	1.998	2.477	24,0
Caquetá	2.912	3.203	0,5	2.115	2.238	5,8
Chocó	3.216	2.988	0,4	1.961	1.836	-6,4
San Andrés y Prov.	942	1.050	0,1	680	722	6,2
Guaviare	561	613	0,1	350	367	4,9
Amazonas	443	477	0,1	320	333	4,1
Vichada	363	403	0,1	259	278	7,3
Guainía	219	245	0,0	148	157	6,1
Vaupés	170	190	0,0	129	139	7,8

p Cifra provisional.

Fuente: DANE.

Anexo B. IPC, según ciudades
2013-2014

Ciudad	Ponderación	2013			2014		
		Índice	Variación	Contribución	Índice	Variación	Contribución
Nacional	100,0	114,0	1,9	1,9	118,2	3,7	3,7
Bogotá D.C.	42,5	113,9	2,4	1,0	118,2	3,8	1,6
Medellín	15,0	115,3	1,8	0,3	119,2	3,4	0,5
Cali	10,5	110,9	1,7	0,2	115,1	3,8	0,4
Barranquilla	5,5	115,1	1,5	0,1	119,1	3,4	0,2
Bucaramanga	3,9	119,7	2,1	0,1	124,9	4,3	0,2
Cartagena	2,9	114,8	1,6	0,0	118,8	3,5	0,1
Cúcuta	2,5	114,6	0,0	0,0	117,9	2,9	0,1
Pereira	2,2	112,3	1,2	0,0	115,8	3,1	0,1
Ibagué	1,8	114,4	1,3	0,0	119,1	4,1	0,1
Manizales	1,7	113,0	1,7	0,0	116,8	3,3	0,1
Villavicencio	1,6	115,9	2,1	0,0	119,7	3,3	0,1
Armenia	1,5	110,1	1,2	0,0	113,9	3,4	0,1
Pasto	1,4	109,7	1,0	0,0	114,1	4,0	0,1
Santa Marta	1,1	113,5	1,6	0,0	117,3	3,4	0,0
Neiva	1,1	115,8	1,6	0,0	120,2	3,8	0,0
Montería	0,9	113,4	1,3	0,0	117,7	3,7	0,0
Popayán	0,8	111,3	0,8	0,0	115,2	3,5	0,0
Valledupar	0,7	116,5	1,0	0,0	121,5	4,3	0,0
Tunja	0,7	112,7	1,5	0,0	116,8	3,6	0,0
Sincelejo	0,7	112,3	1,1	0,0	116,2	3,5	0,0
Florencia	0,4	110,5	1,2	0,0	114,2	3,4	0,0
Riohacha	0,3	113,8	3,7	0,0	117,8	3,5	0,0
Quibdó	0,2	110,0	0,7	0,0	113,0	2,8	0,0
San Andrés	0,1	114,3	2,9	0,0	118,6	3,8	0,0

Fuente: DANE.

Anexo C. ICCV, según ciudades
2013-2014

Ciudad	2013				2014			
	Índice	Variación	Contribución	Participación	Índice	Variación	Contribución	Participación
Nacional	201,7	2,6	2,6	100,0	205,4	1,8	1,8	100,0
Bogotá D.C.	201,1	3,2	1,5	55,9	204,9	1,9	0,9	49,0
Medellín	198,1	2,5	0,3	11,4	202,1	2,0	0,2	13,4
Cali	206,0	2,6	0,4	13,4	208,9	1,4	0,2	10,5
Bucaramanga	210,5	0,8	0,0	1,3	212,2	0,9	0,0	1,9
Pereira	216,3	2,0	0,1	2,3	219,3	1,4	0,0	2,4
Armenia	211,6	2,1	0,1	2,3	216,7	2,4	0,1	4,0
Barranquilla	184,6	2,0	0,1	2,1	186,8	1,2	0,0	1,8
Santa Marta	186,9	1,7	0,0	1,1	188,7	1,0	0,0	0,9
Manizales	223,4	3,2	0,1	2,5	228,0	2,1	0,0	2,4
Cartagena	195,0	1,6	0,0	1,1	197,9	1,5	0,0	1,4
Cúcuta	223,6	1,7	0,0	1,0	228,0	2,0	0,0	1,8
Neiva	181,6	1,7	0,0	1,4	186,9	2,9	0,1	3,3
Pasto	214,1	2,5	0,0	1,3	220,0	2,8	0,0	2,2
Popayán	196,9	2,4	0,0	1,2	199,9	1,5	0,0	1,2
Ibagué	179,6	1,6	0,0	1,8	184,1	2,5	0,1	3,9

Fuente: DANE.

Anexo D. Mercado laboral, según ciudades y áreas metropolitanas
2013-2014

Ciudad	Tasa global de participación		Tasa de ocupación		Tasa de desempleo	
	2013	2014	2013	2014	2013	2014
32 ciudades	66,9	67,4	59,7	60,6	10,7	10,0
Armenia	62,2	64,3	52,7	54,7	15,4	15,0
Barranquilla AM	61,0	61,5	56,2	56,7	8,0	7,9
Bogotá D.C.	72,0	72,5	65,5	66,2	9,0	8,7
Bucaramanga AM	69,8	70,8	63,3	65,1	9,4	8,2
Cali AM	66,0	66,7	56,6	58,0	14,2	13,1
Cartagena	59,8	60,2	53,9	55,3	9,9	8,2
Cúcuta AM	66,9	64,4	56,5	54,7	15,6	15,0
Florencia	58,4	62,2	51,3	54,3	12,2	12,7
Ibagué	69,6	68,3	60,0	59,2	13,8	13,3
Manizales AM	60,5	60,4	53,5	54,2	11,6	10,4
Medellín AM	65,6	66,3	58,3	59,6	11,2	10,2
Montería	65,6	64,6	58,5	58,9	10,9	8,8
Neiva	65,7	65,9	57,9	58,9	11,9	10,7
Pasto	68,0	68,4	60,7	61,3	10,7	10,4
Pereira AM	60,6	63,1	52,2	54,5	13,8	13,7
Popayán	57,0	58,7	48,1	50,8	15,6	13,3
Quibdó	61,2	58,2	50,0	49,8	18,3	14,5
Riohacha	65,5	65,4	58,7	58,9	10,3	10,1
San Andrés	70,1	70,3	64,2	65,4	8,5	7,0
Santa Marta	62,0	62,2	55,9	55,8	9,9	10,3
Sincelejo	64,6	64,4	57,9	58,2	10,4	9,5
Tunja	62,2	65,2	54,7	57,7	12,1	11,5
Valledupar	61,9	62,6	55,8	56,7	9,9	9,5
Villavicencio	63,1	64,5	56,0	57,1	11,3	11,4
Nuevas ciudades ¹	65,5	66,5	58,6	60,3	10,5	9,3

AM: Área Metropolitana.

¹Agrupación de las ciudades de Arauca, Yopal, Mocoa, Leticia, Inírida, San José del Guaviare, Mitú y Puerto Carreño.

Fuente: DANE.

Anexo E. Exportaciones no tradicionales, según departamento de origen
2012-2014

Departamento de origen	Miles de dólares FOB			Participación
	2012	2013	2014	
Nacional	17.969.877	17.088.589	15.944.689	100,0
Antioquia	6.486.682	5.600.531	4.870.858	30,5
Bogotá D.C.	3.031.988	2.980.146	2.841.620	17,8
Valle del Cauca	2.213.734	2.007.422	2.069.261	13,0
Bolívar	1.546.254	1.582.462	1.629.067	10,2
Cundinamarca	1.356.387	1.350.216	1.322.173	8,3
Atlántico	1.167.560	1.362.508	1.309.431	8,2
Magdalena	459.480	435.996	481.535	3,0
Caldas	377.601	378.945	345.749	2,2
Cauca	228.060	232.275	266.003	1,7
Risaralda	218.815	182.519	199.124	1,2
Boyacá	129.894	132.698	159.238	1,0
Santander	121.348	234.585	127.843	0,8
Norte de Santander	227.241	204.807	120.276	0,8
Tolima	29.687	42.763	38.615	0,2
Huila	17.701	20.918	35.852	0,2
Nariño	15.312	20.070	26.773	0,2
Córdoba	99.437	99.793	26.722	0,2
Cesar	176.627	166.103	26.257	0,2
Sucre	28.196	22.690	16.497	0,1
Quindío	4.124	4.438	11.165	0,1
Arauca	19.928	1.341	6.434	0,0
La Guajira	3.535	12.387	3.305	0,0
San Andrés	3.075	3.405	2.891	0,0
Chocó	1.898	1.780	1.745	0,0
Meta	1.813	5.189	1.278	0,0
Casanare	95	1.187	1.254	0,0
Guaviare	0	117	727	0,0
Caquetá	615	187	230	0,0
Vaupés	7	226	150	0,0
Vichada	2.291	534	55	0,0
Guainía	465	75	37	0,0
Amazonas	21	232	20	0,0
Putumayo	7	48	0	0,0
No diligenciado ¹	0	0	2.504	0,0

¹No diligenciado: En la declaración de exportación no se diligencia información de origen, se hace imposible determinar con exactitud desde que departamento procede dicho producto. Ocurre usualmente con petróleo y sus derivados (exportaciones bajo las partidas arancelarias 2709 a la 2715).

Fuente: DIAN - DANE. Cálculos: DANE.

Anexo F. Importaciones, según departamento de destino
2012-2014

Departamento de destino	Miles de dólares CIF			Participación
	2012	2013	2014	
Nacional	59.111.401	59.381.211	64.028.884	100,0
Bogotá D.C.	27.749.395	29.600.596	32.948.487	51,5
Antioquia	7.288.865	7.503.567	8.019.303	12,5
Cundinamarca	6.189.929	5.785.374	5.328.346	8,3
Valle del Cauca	4.938.479	4.790.539	5.530.175	8,6
Bolívar	3.629.905	3.630.063	4.286.166	6,7
Atlántico	3.121.438	3.150.376	3.268.027	5,1
La Guajira	1.174.524	1.202.285	932.789	1,5
Santander	960.575	872.170	917.192	1,4
Risaralda	500.565	440.431	541.398	0,8
Caldas	417.424	375.296	374.138	0,6
Cauca	384.952	347.789	385.255	0,6
Cesar	336.629	267.385	208.434	0,3
Meta	360.780	260.987	144.148	0,2
Nariño	324.165	209.330	166.379	0,3
Norte de Santander	262.296	202.529	140.436	0,2
Magdalena	660.467	190.838	235.163	0,4
Casanare	269.437	138.184	116.795	0,2
Boyacá	212.249	132.912	140.403	0,2
Córdoba	65.676	72.195	53.402	0,1
Quindío	99.880	71.281	78.579	0,1
Tolima	87.332	68.192	82.810	0,1
Huila	50.825	46.607	70.953	0,1
Sucre	7.995	6.741	38.641	0,1
Arauca	5.713	4.975	5.757	0,0
Putumayo	4.173	2.557	6.429	0,0
San Andrés	891	2.270	3.311	0,0
Chocó	736	2.248	1.433	0,0
Amazonas	4.590	1.538	1.850	0,0
Vichada	231	1.060	788	0,0
Guaviare	53	335	0	0,0
Vaupés	421	310	0	0,0
Caquetá	703	245	1.780	0,0
Guainía	107	4	116	0,0

Fuente: DANE - DIAN Cálculos: DANE.

Anexo G. Sacrificio de ganado vacuno y porcino, según departamento
2013-2014

Departamento	2013		2014		Variación		Participación	
	Vacuno	Porcino	Vacuno	Porcino	Vacuno	Porcino	Vacuno	Porcino
Nacional	4.086.036	3.076.296	3.937.870	3.238.034	-3,6	5,3	100,0	100,0
Antioquia	691.346	1.483.083	678.515	1.576.765	-1,9	6,3	17,2	48,7
Arauca	19.414	0	12.076	0	-37,8	-	0,3	0,0
Atlántico	221.740	78.258	218.923	85.844	-1,3	9,7	5,6	2,7
Bogotá D.C.	683.973	674.159	685.109	693.711	0,2	2,9	17,4	21,4
Bolívar	79.456	549	71.520	611	-10,0	11,3	1,8	0,0
Boyacá	119.456	14.437	115.708	14.764	-3,1	2,3	2,9	0,5
Caldas	168.779	67.052	171.341	75.736	1,5	13,0	4,4	2,3
Caquetá	43.869	849	48.016	1.116	9,5	31,4	1,2	0,0
Casanare	52.868	1.391	52.295	2.918	-1,1	109,8	1,3	0,1
Cauca	50.449	4.017	48.920	1.929	-3,0	-52,0	1,2	0,1
Cesar	103.403	1.285	73.491	917	-28,9	-28,6	1,9	0,0
Córdoba	220.408	1.818	196.859	925	-10,7	-49,1	5,0	0,0
Cundinamarca	206.053	10.055	216.410	11.378	5,0	13,2	5,5	0,4
Guaviare	10.691	1.155	10.612	749	-0,7	-35,2	0,3	0,0
Huila	119.928	23.735	115.050	29.300	-4,1	23,4	2,9	0,9
La Guajira	26.418	0	26.220	0	-0,7	-	0,7	0,0
Magdalena	41.434	790	41.673	782	0,6	-1,0	1,1	0,0
Meta	245.348	25.986	248.361	21.135	1,2	-18,7	6,3	0,7
Nariño	33.533	36.760	33.745	36.945	0,6	0,5	0,9	1,1
Norte de Santander	68.780	4.018	45.142	3.355	-34,4	-16,5	1,1	0,1
Putumayo	20.031	4.022	19.854	4.589	-0,9	14,1	0,5	0,1
Quindío	50.541	28.874	46.552	46.914	-7,9	62,5	1,2	1,4
Risaralda	66.726	81.202	52.026	67.742	-22,0	-16,6	1,3	2,1
Santander	315.101	40.783	320.647	41.653	1,8	2,1	8,1	1,3
Sucre	46.464	186	43.567	89	-6,2	-52,2	1,1	0,0
Tolima	125.634	12.268	113.035	9.561	-10,0	-22,1	2,9	0,3
Valle del Cauca	236.971	461.173	218.129	490.187	-8,0	6,3	5,5	15,1
Vichada	3.861	0	2.361	0	-38,9	-	0,1	0,0
Demás ¹	13.361	18.391	11.712	18.419	-12,3	0,2	0,3	0,6

- Indefinido.

¹ Por reserva estadística se agrupan aquí Amazonas, Chocó y Guainía.

Fuente: DANE.

Anexo H. Financiación de vivienda, según departamentos
2013-2014

Departamento	Créditos individuales de vivienda nueva (millones de pesos)		Viviendas nuevas financiadas		Créditos individuales de vivienda usada (millones de pesos)		Viviendas usadas financiadas	
	2013	2014	2013	2014	2013	2014	2013	2014
	Nacional	4.516.933	4.746.005	72.641	72.333	4.597.074	4.387.154	59.046
Amazonas	969	614	7	5	8.549	4.233	117	64
Antioquia	560.858	611.028	8.717	8.554	555.727	554.550	7.114	6.661
Arauca	1.287	3.197	19	41	6.868	6.921	120	123
Atlántico	122.643	152.804	1.451	1.726	165.096	157.223	2.163	1.895
Bogotá D.C.	1.932.690	1.916.396	27.612	26.048	2.038.979	1.960.034	20.958	18.346
Bolívar	86.566	78.116	1.117	966	107.134	99.907	1.074	914
Boyacá	70.772	61.177	1.142	940	62.326	59.349	1.020	899
Caldas	57.657	61.107	947	879	106.263	92.915	1.907	1.476
Caquetá	6.379	6.491	110	96	16.973	16.550	298	266
Casanare	15.613	21.960	175	310	41.973	30.495	579	415
Cauca	35.720	40.642	549	636	35.791	29.901	607	501
Cesar	65.731	68.195	992	952	55.840	60.902	783	820
Chocó	1.859	3.218	25	47	3.833	4.002	61	61
Cordoba	37.188	36.711	551	446	40.364	32.957	581	404
Cundinamarca	397.954	485.588	10.245	11.813	121.940	122.274	1.881	1.597
Guainía	128	95	3	1	1.826	1.189	24	17
Guaviare	3.552	3.796	78	77	5.166	3.813	88	62
Huila	76.390	81.831	953	1.200	79.834	69.887	1.297	1.114
La Guajira	11.783	13.691	140	143	26.454	24.545	407	333
Magdalena	37.640	48.384	523	584	46.007	43.459	678	578
Meta	72.908	75.376	976	932	104.399	105.228	1.496	1.421
Nariño	50.919	43.196	946	680	52.276	46.826	942	797
Norte de Santander	83.470	64.595	1.271	1.019	79.691	61.344	1.205	865
Putumayo	1.272	1.553	25	28	11.923	10.795	218	187
Quindío	33.984	41.889	653	736	53.322	48.337	1.295	1.063
Risaralda	81.763	91.600	1.508	1.657	114.312	96.950	2.114	1.707
San Andrés	1.849	633	17	9	4.226	2.429	51	37
Santander	208.090	252.179	2.789	3.051	186.039	169.209	2.419	2.102
Sucre	14.939	16.027	231	223	26.965	21.395	472	359
Tolima	63.208	97.361	1.178	1.698	120.326	113.825	2.035	1.752
Valle del Cauca	380.966	366.401	7.689	6.833	312.232	332.429	4.951	4.985
Vaupés	91	42	1	1	124	40	1	1
Vichada	95	112	1	2	4.296	3.241	90	54

Fuente: DANE.

Anexo I. Transporte aéreo de pasajeros y carga, según ciudades
2013-2014

Aeropuertos	Pasajeros					Carga (toneladas)				
	2013		2014		Variación nacional	2013		2014		Variación nacional
	Movimiento nacional	Movimiento internacional	Movimiento nacional	Movimiento internacional		Movimiento nacional	Movimiento internacional	Movimiento nacional	Movimiento internacional	
Nacional	37.904.890	8.914.943	40.247.894	9.883.020	6,2	243.159	491.886	295.798	497.750	21,6
Arauca	103.064	---	115.449	---	12,0	879	---	1.206	---	37,2
Armenia	249.845	---	312.511	---	25,1	401	---	351	---	-12,5
Barrancabermeja	207.984	---	211.491	---	1,7	374	---	176	---	-52,9
Barranquilla	1.897.620	238.265	2.101.650	248.429	10,8	16.191	7.549	21.291	8.303	31,5
Bogotá D.C.	13.699.460	6.036.300	14.813.208	6.675.195	8,1	102.107	409.149	137.272	410.424	34,4
Bucaramanga	1.406.224	82.014	1.571.625	86.418	11,8	2.597	82	2.883	71	11,0
Cali	3.417.332	736.789	3.676.015	799.211	7,6	18.977	9.703	26.850	13.373	41,5
Cartagena	2.913.046	388.593	2.889.501	439.130	-0,8	9.600	292	7.776	273	-19,0
Cúcuta	828.660	35.516	933.363	52.980	12,6	3.028	13	4.831	1	59,6
Florencia-Capitolio	73.631	---	82.056	---	11,4	1.177	---	1.717	---	45,8
Ipiales	6.477	---	3.743	---	-42,2	0	---	1.524	---	-
Leticia	173.718	---	190.895	---	9,9	13.035	---	16.296	---	25,0
Manizales	171.823	---	191.040	---	11,2	203	---	114	---	-44,2
Medellín	935.437	---	952.430	---	1,8	1.878	---	1.995	---	6,2
Montería	707.353	---	789.326	---	11,6	1.719	---	1.324	---	-23,0
Neiva	308.018	---	286.764	---	-6,9	533	---	412	---	-22,6
Pasto	222.816	---	248.303	---	11,4	1.485	---	3.440	---	131,7
Pereira	992.425	157.768	1.161.229	174.574	17,0	3.302	293	5.367	95	62,6
Popayán	78.679	---	91.481	---	16,3	125	---	375	---	200,9
Quibdó	331.117	---	329.510	---	-0,5	573	---	323	---	-43,7
Riohacha	102.343	---	131.205	---	28,2	370	---	583	---	57,7
Rionegro	5.031.277	1.045.912	4.965.248	1.159.057	-1,3	26.124	64.131	26.748	64.431	2,4
San Andrés	1.047.135	63.614	1.075.528	106.330	2,7	11.005	81	7.748	90	-29,6
Santa Marta	1.244.045	---	1.200.925	---	-3,5	2.441	---	3.761	---	54,0
Valledupar	309.401	---	352.137	---	13,8	768	---	1.099	---	43,1
Villavicencio	94.469	---	120.853	---	27,9	3.025	---	2.673	---	-11,6
Otros	1.351.491	130.172	1.450.408	141.696	7,3	21.243	592	17.662	688	-16,9

--- No existen datos.

- Indefinido.

Fuente: Unidad Administrativa Especial de la Aeronáutica Civil - DANE.

GLOSARIO²²

Actividad económica: proceso o grupo de operaciones que combinan recursos tales como equipo, mano de obra, técnicas de fabricación e insumos, y se constituyen en una unidad cuyo resultado es un conjunto de bienes o servicios.

Área total construida: metraje total del destino encontrado en el proceso, incluye los espacios cubiertos, sean comunes o privados de las edificaciones.

Bien de consumo: bien comprado y utilizado directamente por el usuario final que no necesita de ninguna transformación productiva.

Bien(es): conjunto de artículos tangibles o materiales, como alimentos, vestido, calzado, muebles y enseres, menaje y vajillas del hogar, artefactos eléctricos, textos escolares, periódicos, revistas, etc.

Canasta básica: conjunto representativo de bienes y servicios a los cuales se les realiza seguimiento de precios. Esta canasta se conforma tomando como referencia un año base.

Captaciones: comprende los recursos captados por el sistema financiero a través de cuenta corriente, CDT, depósitos de ahorro, cuentas de ahorro especial, certificados de ahorro de valor real, depósitos simples y títulos de inversión en circulación.

CIU (Clasificación Industrial Internacional Uniforme de todas las actividades económicas): clasificación por procesos productivos de las unidades estadísticas con base en su actividad económica principal.

Colocaciones: recursos de cartera colocados por el sistema bancario. Comprende cartera vigente y vencida, y por productos se refiere a créditos y *leasing* de consumo, créditos de vivienda, microcréditos y créditos y *leasing* comerciales.

Comercio: reventa (venta sin transformación) de mercancías o productos nuevos o usados, ya sea que esta se realice al por menor o al por mayor. Incluye las actividades de los corredores, agentes, subastadores y comisionistas dedicados a la compra y venta de mercancías en nombre y por cuenta de terceros.

Contribuciones porcentuales: aporte en puntos porcentuales de las variaciones individuales a la variación de un agregado.

²² Las definiciones que se presentan en este glosario provienen de diversos documentos, normativas y metodologías nacionales e internacionales que han estandarizado el significado y uso de estos conceptos.

Crédito externo neto: diferencia entre desembolsos y amortizaciones de préstamos provenientes de organismos y bancos internacionales.

Crédito interno neto: situación en la que el sector público acude a los agentes residentes en el país para captar recursos, bien sea utilizando mecanismos de mercado o colocando bonos y papeles de obligatoria suscripción.

CUCI (Clasificación Uniforme para el Comercio Internacional Rev. 3): clasificación que recopila estadísticas del comercio internacional de todas las mercancías sujetas a intercambio exterior y promueve su comparabilidad internacional. Los grupos de productos están definidos con arreglo a la Revisión 3 de la CUCI en primarios, manufacturas y otros productos. Como resultado del proceso de adaptación, el DANE hace agrupación en agropecuarios, alimentos y bebidas; combustibles y productos de industrias extractivas; manufacturas y otros sectores.

Desempleo: corresponde a la cantidad de personas que en la semana de referencia presentan una de las siguientes situaciones: 1) sin empleo en la semana de referencia, pero hicieron alguna diligencia para conseguir trabajo en las últimas cuatro semanas y estaban disponibles para trabajar; 2) no hicieron diligencias en el último mes, pero sí en los últimos 12 meses y tienen una razón válida de desaliento y están disponibles para trabajar. Esta población se divide en dos grupos: los "cesantes", que son personas que trabajaron antes por lo menos dos semanas consecutivas, y los "aspirantes", que son personas que buscan trabajo por primera vez.

Empresa: entidad institucional en su calidad de productora de bienes y servicios. Agente económico con autonomía para adoptar decisiones financieras y de inversión; además, con autoridad y responsabilidad para asignar recursos a la producción de bienes y servicios y que puede realizar una o varias actividades productivas.

Estado de la obra: caracterización que se les da a las obras en cada operativo censal; corresponde a obras en proceso, paralizada o culminada.

Índice de Precios al Consumidor (IPC): indicador del comportamiento de los precios de una canasta de bienes y servicios representativa del consumo final de los hogares del país.

Industria: transformación física o química de materiales o componentes en productos nuevos, ya sea que el trabajo se efectúe con máquinas o a mano, en una fábrica o a domicilio, o que los productos se vendan al por mayor o al por menor; exceptuando la actividad que sea propia del sector de la construcción.

Insumo básico: es el nivel fundamental de la estructura; corresponde también al punto más bajo para el cual se tiene ponderación fija.

Obras culminadas: obras que durante el periodo intercensal finalizaron actividad constructora.

Obras en proceso: obras que al momento del censo generan algún proceso constructivo para todos los estratos socioeconómicos.

Obras nuevas: construcción de una estructura completamente nueva, sea o no que el sitio sobre el cual se construye estuviera previamente ocupado.

Obras paralizadas: son todas aquellas edificaciones que al momento del censo no están generando ninguna actividad constructora. Se incluyen las obras paralizadas realizadas por constructores formales para todos los estratos y las obras de autoconstrucción con o sin licencia en los estratos 3, 4, 5 y 6. Igualmente se incluyen las obras paralizadas por autoconstrucción en los estratos 1 y 2 superiores o iguales a los 500 metros cuadrados.

Ocupación: categorías homogéneas de tareas que constituyen un conjunto de empleos que presentan gran similitud, desempeñados por una persona en el pasado, presente o futuro, según capacidades adquiridas por educación o experiencia y por la cual recibe un ingreso en dinero o especie.

Personal de administración y ventas: “Directivos y empleados”: personas dedicadas a labores técnicas, administrativas o de oficina dentro del establecimiento, o que no se ocupan directamente de la producción del establecimiento.

Personal de producción: “Obreros y operarios”: personas cuya actividad está relacionada directamente con la producción o tareas auxiliares a esta.

Personal ocupado permanente: personal total contratado a término indefinido.

Personal ocupado temporal: número promedio de personas ocupadas temporalmente por el establecimiento.

Precio CIF (cost insurance freight): precio total de la mercancía, incluyendo en su valor los costos por seguros y fletes.

Precio FOB (free on board): precio de venta de los bienes embarcados a otros países, puestos en el medio de transporte, sin incluir valor de seguro y fletes. Este valor, que inicialmente se expresa en dólares americanos, se traduce al valor FOB en pesos colombianos, empleando la tasa promedio de cambio del mercado correspondiente al mes de análisis.

Precios constantes: valor de la variable a precios de transacción del año base.

Precios corrientes: valor de la variable a precios de transacción de cada año.

Regional: cada una de las grandes divisiones territoriales de una nación, definida por características geográficas, históricas y sociales, como provincias, departamentos, etc. En el desarrollo del ICER, el término se refiere a cada uno de los 32 departamentos del país y el Distrito Capital para los cuales se elabora, si bien la desagregación de la mayor parte de las investigaciones incluidas tiene cobertura departamental. Según la **metodología de dichas investigaciones, la noción de "regional" se refiere también a áreas metropolitanas, municipios o zonas territoriales.**

Sistema financiero: comprende la información estadística de bancos comerciales, compañías de financiamiento comercial, corporaciones financieras y cooperativas de carácter financiero.

Subempleo: el subjetivo se refiere al simple deseo manifestado por el trabajador de mejorar sus ingresos, el número de horas trabajadas o tener una labor más propia de sus personales competencias. De otro lado, el objetivo comprende a quienes tienen el deseo, pero además han hecho una gestión para materializar su aspiración y están en disposición de efectuar el cambio.

Subempleo por insuficiencia de horas: son los ocupados que desean trabajar más horas ya sea en su empleo principal o secundario, están disponibles para hacerlo y tienen una jornada inferior a 48 horas semanales. Se obtienen también las horas adicionales que desean trabajar.

Subempleo por situación de empleo inadecuado: son los ocupados que desean cambiar el trabajo que tienen actualmente por razones relacionadas con la mejor utilización de sus capacidades o formación, o para mejorar sus ingresos.

Subsidio Familiar de Vivienda (SFV): es el aporte estatal en dinero o en especie, otorgado por una sola vez al beneficiario con el objeto de facilitarle la adquisición de una solución de vivienda de interés social, sin cargo de restitución, siempre que el beneficiario cumpla con los requisitos que establece la Ley 3 de 1991.

Tasa de desempleo (TD): Es la relación porcentual entre el número de personas que están buscando trabajo (DS), y el número de personas que integran la fuerza laboral (PEA).

Tasa de ocupación (TO): Es la relación porcentual entre la población ocupada (OC) y el número de personas que integran la población en edad de trabajar (PET).

Tasa de subempleo (TS): Es la relación porcentual de la población ocupada que manifestó querer y poder trabajar más horas a la semana (PS) y el número de personas que integran la fuerza laboral (PEA).

Tasa global de participación (TGP): Es la relación porcentual entre la población económicamente activa y la población en edad de trabajar. Este indicador refleja la presión de la población en edad de trabajar sobre el mercado laboral.

Valor agregado: es el mayor valor creado en el proceso productivo por efecto de la combinación de factores. Se obtiene como diferencia entre el valor de la producción bruta y el consumo intermedio.

Vivienda: lugar estructuralmente separado e independiente, ocupado o destinado para ser ocupado por una familia o grupo de personas familiares que viven o no juntas, o por una persona que vive sola. La unidad de vivienda puede ser una casa, apartamento, cuarto, grupo de cuartos, choza, cueva o cualquier refugio ocupado o disponible para ser utilizado como lugar de alojamiento.

Vivienda de interés social: vivienda que se construye para garantizar el derecho a esta de los hogares de menores ingresos.

Vivienda multifamiliar: vivienda tipo apartamento ubicada en edificaciones de tres o más pisos, que comparten lugares comunes, tales como áreas de acceso, instalaciones especiales y zonas de recreación, principalmente.

Vivienda unifamiliar: vivienda ubicada en edificaciones no mayores de tres pisos, construidas directamente sobre el lote, separadas de las demás con salida independiente. Se incluye la vivienda unifamiliar de dos pisos con altillo y bifamiliar, disponga o no de lote propio.

BIBLIOGRAFÍA

Banco de la República. (2015). Balanza de pagos. [en línea]. Disponible en <http://www.banrep.gov.co/balanza-pagos>.

Banco de la República. (2015). Boletín de indicadores económicos. [en línea]. Disponible en <http://www.banrep.gov.co/bie>

Banco de la República. (2015). Informe de la Junta Directiva al Congreso de la República. [en línea]. Disponible en <http://www.banrep.gov.co/es/congreso-mar-2015>

Banco de la República. (2015). Informe sobre Inflación. [en línea]. Disponible en <http://www.banrep.gov.co/es/inflacion-dic-2014>

Banco de la República. (2015). Intervención del Banco de la República en el mercado cambiario. [en línea]. Disponible en <http://www.banrep.gov.co/intervencion-banco-mercado-cambiario>

Banco de la República. (2014). Minutas de política monetaria. [en línea]. Disponible en http://www.banrep.gov.co/es/minutas?field_date_format_value%5Bvalue%5D%5Byear%5D=2014

Cepal. (2014). Balance preliminar de las economías de América Latina y el Caribe. [en línea]. Disponible en <http://www10.iadb.org/intal/intalcdi/PE/2015/15127.pdf>

DANE. (2014). Cuentas económicas trimestrales. [en línea]. Disponible en <http://www.dane.gov.co/index.php/cuentas-economicas/cuentas-trimestrales>

DANE. (2014). Gran encuesta integrada de hogares. [en línea]. Disponible en <http://www.dane.gov.co/index.php/mercado-laboral/empleo-y-desempleo>

DANE. (2014). Índice de precios al consumidor. [en línea]. Disponible en <http://www.dane.gov.co/index.php/indices-de-precios-y-costos/indice-de-precios-al-consumidor-ipc>

Fondo Monetario Internacional. (2015). Perspectiva de la economía mundial. [en línea]. Disponible en <http://www.imf.org/external/spanish/pubs/ft/weo/2015/update/01/pdf/0115s.pdf>

Zárate Perdomo, J.P. (2014). Banco de la República. PIB potencial y coyuntura externa. [en línea]. Disponible en http://www.banrep.gov.co/sites/default/files/publicaciones/archivos/jzp_oct_2014.pdf

Capital: Pereira

Extensión: 4.140 km²

Municipios: 14

Población en 2014: 946.632 habitantes

Geografía humana: en la población actual prevalecen rasgos indígenas, españoles y negros. La colonización antioqueña a principios del siglo XIX marcó de igual forma sus características raciales en la población risaraldense. Los quimbayas, ansermas, quinchías, panches, chancos y chamíes habitaron el territorio antes de la conquista española.

Actividades económicas: las actividades económicas de mayor importancia en el departamento son la agricultura que está representada por los cultivos de café, plátano, caña de azúcar, cacao y yuca; la ganadería, que se centra en la cría, levante y engorde de ganado vacuno; la industria manufacturera cuyos renglones más importantes son los alimentos, bebidas, confecciones, textiles, madera y calzado; y el comercio, que se localiza en las cabeceras municipales de Pereira, Dosquebradas, Santa Rosa de Cabal y La Virginia. Los recursos existentes solo permiten la presencia de mediana y pequeña minería.



DANE
Para tomar decisiones



**TODOS POR UN
NUEVO PAÍS**
PAZ EQUIDAD EDUCACIÓN

