

# Boletín Económico Regional

I trimestre del 2013

## Suroriente

Meta / Casanare / Amazonas /  
Guainía / Guaviare / Vaupés / Vichada



**FECHA DE PUBLICACIÓN:** junio de 2013.

**PALABRAS CLAVE DEL BOLETÍN ECONÓMICO REGIONAL:** Región Suroriente, petróleo, venta de vehículos.

Las opiniones y posibles errores son responsabilidad exclusiva de los autores y no comprometen al Banco de la República ni a su Junta Directiva.

# TABLA DE CONTENIDO

PANORAMA ECONÓMICO.....	3
I. AGROPECUARIO, SILVICULTURA Y PESCA .....	4
II. MINERÍA .....	6
III. INDUSTRIA* .....	
IV. COMERCIO EXTERIOR .....	8
V. CONSTRUCCIÓN E INMOBILIARIO .....	13
VI. COMERCIO.....	18
VII. TRANSPORTE Y TURISMO.....	19
VIII. SISTEMA FINANCIERO.....	23
IX. MERCADO LABORAL.....	27
X. PRECIOS .....	30
XI. MOVIMIENTO DE SOCIEDADES* .....	
XII. OTRAS VARIABLES ECONÓMICAS.....	32
XIII. CONSIDERACIONES FINALES.....	42

\*El Boletín Económico Regional Suroriente no contempla información para este capítulo en la presente publicación.

# PANORAMA ECONÓMICO

*A marzo de 2013, los mejores resultados anuales para la economía de Suroriente se presentaron en los créditos de Finagro, producción de petróleo, y las captaciones y colocaciones del sector financiero; en tanto que el desempeño fue variado en materia de comercio exterior y transporte de pasajeros, y marcó una tendencia ascendente en cuanto a desempleo y descendente en materia de expectativas económicas, área aprobada para construcción y comercio de vehículos.*

Según la Encuesta Mensual de Expectativas Económicas (EMEE) del Banco de la República, que mide la opinión respecto al volumen de ventas, Suroriente, en cabeza de Villavicencio, hizo parte de las regiones cuyas expectativas en marzo de 2013, comparadas con las observadas en igual mes de 2012, evidenciaron un balance negativo; hecho que contrastó de manera contundente con el diagnóstico percibido en los mismos meses de 2011 y 2012 para esta zona del país.

De otra parte, entre las actividades económicas de la región suroriental que sobresalieron por buen comportamiento en el primer trimestre de 2013, respecto al mismo lapso del año anterior, está la financiera, con crecimientos notorios en las captaciones, por los importantes resultados de los depósitos de ahorro y en cuenta corriente, y en las colocaciones, gracias al incremento de las líneas comerciales y de consumo, a más de la notable variación exhibida en los créditos de fomento otorgados por Finagro y la producción de petróleo, en la que los departamentos del Suroriente continuaron liderando el registro nacional; sobre todo, por la explotación alcanzada en el Meta, cuya variación positiva superó en términos anuales a la registrada en Casanare.

En materia de comercio exterior, mientras las exportaciones, sin incluir petróleo y sus derivados, disminuyeron ligeramente y se situaron en los puestos inferiores dentro del contexto nacional, a raíz de los descensos presentados en Vichada y Guainía, las importaciones acreditaron un alza moderada, liderada por las operaciones ejecutadas en Meta y Casanare. En referencia al transporte, se dio un decrecimiento mesurado en la movilización terrestre de pasajeros, pero aumentaron de manera leve los usuarios embarcados por vía aérea.

En contraste, la región contrarió el desempeño nacional en cuanto al área aprobada para construcción mediante licencias, con una importante merma originada tanto en el Meta como en Casanare. A su vez, Villavicencio siguió desacelerándose la venta de vehículos, con una caída anual congruente con lo acaecido en el país, quebrándose la tendencia positiva registrada hasta hace doce meses, y esta capital hizo parte del grupo de ciudades en las que aumentó la tasa de desocupación, ubicándose por encima del total ponderado para 23 ciudades del país.

# I. AGROPECUARIO, SILVICULTURA Y PESCA

## CRÉDITOS DEL FONDO PARA EL FINANCIAMIENTO DEL SECTOR AGROPECUARIO (FINAGRO)

Entre enero y marzo de 2013, los desembolsos otorgados en Colombia a través del Fondo para el Financiamiento del Sector Agropecuario (Finagro) sumaron \$1,3 billones, monto que significó una merma de 2,9% frente al guarismo acumulado en igual periodo del año anterior. El 64,5% de este monto fue asignado a ocho departamentos del país, liderados por Antioquia, que concentró el 12,2% del total, con \$157 miles de millones (mm), seguido de Valle (10,4%), Meta (9,7%), Tolima (8,5%), Santander (7,1%), Cundinamarca (5,9%), Bogotá (5,5%) y Boyacá (5,3%).

En su conjunto, la región Suroriente del país totalizó durante el primer trimestre del año en curso, \$168 mm, cifra que le significó ampliar su participación en el contexto nacional de 8,5% a 13,0% entre los dos periodos comparados, al sobrepasar en un notable 49,4% las colocaciones registradas en el mismo lapso de 2012. El 74,9% de estos recursos fue girado al Meta, que a través de esta línea recibió \$126 mm, suma

*En Suroriente, el 74,9% de estos recursos fue girado al Meta, que a través de esta línea recibió \$126 mm, suma que evidenció un alza cercana a 85% respecto a lo percibido en igual periodo de 2012, con lo cual se ubicó como el tercer departamento con mayores desembolsos colocados entre todas las regiones del país.*

que evidenció un alza cercana a 85% respecto a lo percibido en igual periodo de 2012, con lo cual se ubicó como el tercer departamento con mayores desembolsos colocados entre todas las regiones del país. En esta zona, el 54,6% de la inversión se materializó a través de créditos sustitutos y cerca de 33% se orientó a operaciones de redescuento. Entre tanto, la clasificación por tipo de beneficiario

destacó que el 92,8% de los créditos individuales fueron entregados a los productores agropecuarios más grandes, quienes destinaron el 43,4% de los recursos para siembras y otras actividades, y únicamente 15,8% para sostenimiento. A su turno, el 7,2% restante les fue aprobado a los pequeños productores metenses, los cuales comprometieron el 53,0% de los giros para compra de animales y el 38,0% para siembras.

Entre tanto, en Casanare se tomaron recursos para el financiamiento agropecuario por valor de \$39 mm, monto que representó un incremento importante que se aproximó al 20% interanual y que significó una participación de 3,0% respecto al total otorgado en el país. En este departamento, el desenvolvimiento por líneas fue más equilibrado, con primacía de los recursos denominados sustitutos (40,3%), seguido de los financiados a través de operaciones de redescuento (31,0%) y los agropecuarios (28,8%). Aquí, también fue categórico el aporte de los recursos tomados por los mayores productores (90,6%), quienes revelaron un uso más diversificado, siendo las

finalidades más solicitadas: compra de animales (28,8%), producción (23,2%) y maquinaria (19,9%).

Gráfico I.1

**Colombia. Departamentos con mayor crédito otorgado por Finagro  
Enero a marzo 2013**

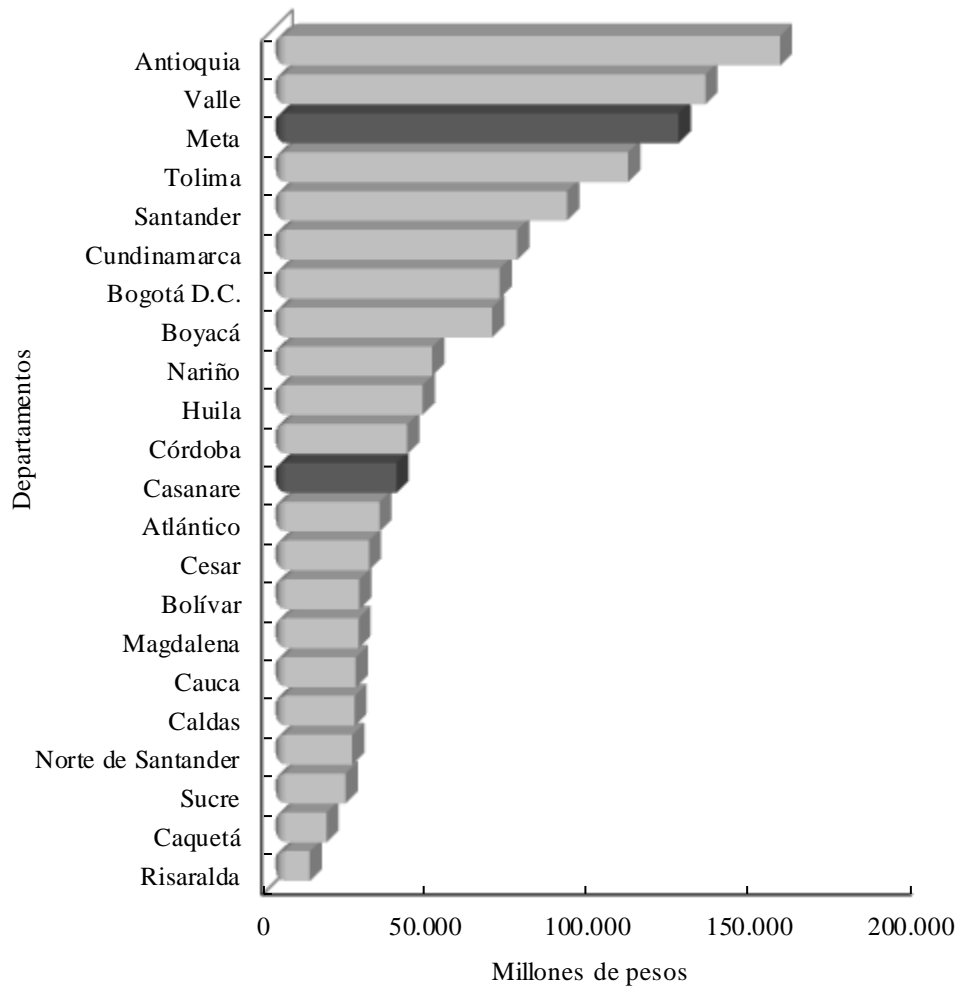

Fuente: Finagro. Cálculos Centro Regional de Estudios Económicos, Villavicencio. Banco de la República.

Entre los departamentos restantes de la región se destacaron las representaciones de Guaviare y Vichada; no obstante, uno y otro demostraron en el primer trimestre de 2013 un desempeño negativo en esta materia. El primero, mostró una disminución anual de 13,2%, al percibir \$1.739 millones, suma inferior en \$265 millones a los otorgados a la misma fecha de un año atrás. Por modalidades, la mayor parte de los desembolsos, 48,6%, recayeron en operaciones de redescuento, en tanto que se le concedió el 82,8% del total a los medianos y grandes productores, beneficiarios que conjuntamente direccionaron el 62,8% de los recursos para compra de animales y el 23,6% para infraestructura.

En Vichada, el crédito agropecuario se redujo de manera más marcada, al pasar de totalizar \$10.022 millones entre enero y marzo de 2012 a sumar solo \$1.656 millones en similar lapso de 2013, resultado especialmente atribuible a la baja de 91,6% en el capital otorgado a través de créditos sustitutos, el cual estuvo secundado por la merma de 63,9% en la modalidad de redescuentos. Como es característico en la región, los otros productores concentraron la mayoría de los giros (77,8%), que se orientaron sobre todo a compra de animales y siembras, y en menor medida, a maquinaria y equipo.

Entre los departamentos de menor representatividad por este concepto coincidieron Guainía y Amazonas por el hecho de ubicarse todos los recursos en la misma modalidad, de acuerdo con la anualidad: mientras en los primeros meses de 2012 imperaron las operaciones de redescuento, en la actual vigencia prevalecieron los créditos agropecuarios. Sin embargo, sus resultados entre los dos periodos comparados fueron opuestos, dándose una variación anual negativa de 22,2% en el primero, al sumar \$49 millones en el trimestre analizado, y una altamente positiva en el segundo, al totalizar \$155 millones. Tanto en Guainía, como en Amazonas, la finalidad más significativa fue la compra de animales.

Por último, en Vaupés el predominio lo tuvieron los pequeños productores agropecuarios, quienes de manera singular recibieron la totalidad de los desembolsos otorgados; en este departamento, los recursos se contrajeron de \$86 millones a \$51 millones, siendo la inversión preferida la compra de animales, y en menor escala, la comercialización.

## II. MINERÍA

### PETRÓLEO

Según las cifras reportadas por la Dirección de Hidrocarburos del Ministerio de Minas y Energía, el promedio de la producción de petróleo en Colombia excedió en el

*Los departamentos del Meta y Casanare continúan ocupando los dos primeros lugares del escalafón de producción de petróleo del país, abarcando en marzo de la presente anualidad un poco más de 68% del total nacional.*

tercer mes de la actual vigencia el millón de barriles por día calendario (bpdc), con lo que consiguió, tanto en enero como en el referido mes de marzo, la meta más próxima establecida por el renglón petrolero en esta materia. En tal condición, el total producido en marzo de 2013 superó en 7,0% el registrado en similar mes del año anterior,

reforzándose así la tendencia creciente percibida en los últimos años.

De esta manera, la actividad petrolera en el país recuperó el terreno que había perdido en febrero, cuando llegó a 997.429 bpdc, y permitió que al ponderar los resultados del primer trimestre de los dos periodos objeto de comparación, se alcanzará un

importante avance interanual de 8,6%, al pasar de 928.875 bpd a 1.008.767 bpd. De acuerdo con el Ministerio de Minas y Energía<sup>1</sup>, los niveles de producción de crudo que se vienen registrando continúan respondiendo a la política de sostenibilidad a largo plazo proyectada por el Gobierno nacional, a la operación estable de los diferentes campos y a la mayor actividad exploratoria.

Dentro de este panorama cabe señalar que los departamentos del Meta y Casanare continúan ocupando los dos primeros lugares del ranking de producción de petróleo de Colombia, abarcando en marzo de la presente anualidad un poco más de 68% del total nacional, participación que en conjunto o de manera separada se encuentra alejada de las alcanzadas por Arauca, Santander y Boyacá, que siguieron en orden de importancia. La lista en marzo de 2013 la lideró el Meta al registrar un volumen de 519.619 bpd, que significó un aporte de 51,3% respecto al total del país y exhibió un alza de 14,3% y 26,2% frente a iguales meses de 2012 y 2011, respectivamente.

Gráfico II.1

**Nacional, Meta y Casanare. Producción de petróleo  
Enero 2010 a marzo 2013**

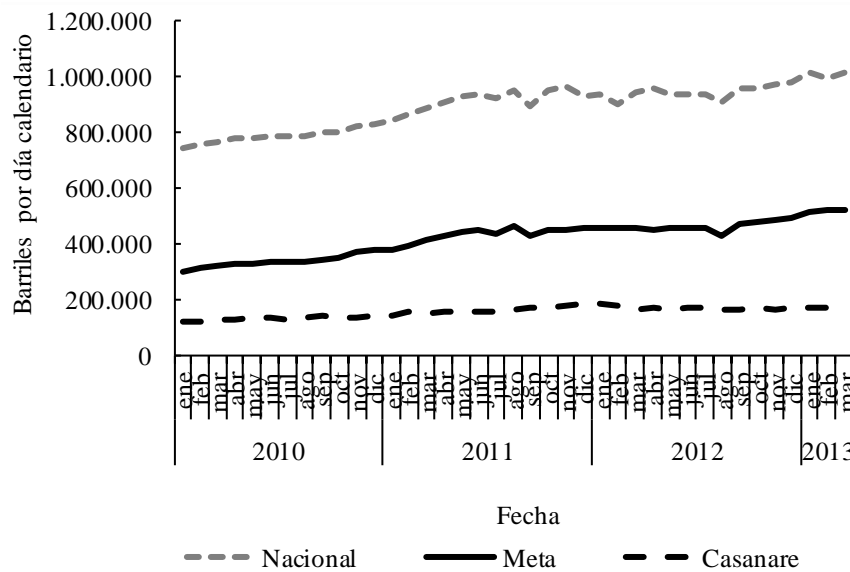

Fuente: Ministerio de Minas y Energía. Cálculos Centro Regional de Estudios Económicos, Villavicencio. Banco de la República.

El comportamiento en el Meta se viene atribuyendo en gran medida a la evolución de la producción obtenida por el campo Rubiales, jurisdicción del municipio de Puerto Gaitán, que al promediar en marzo de este año un total de 209.478 bpd, creció de manera considerable en 23,5% con relación a la explotación observada en el mismo mes del año anterior, llegando a copar el 40,3% de la participación departamental. A su vez, de manera menos representativa, pero igualmente relevante, cabe reseñar las producciones de crudo alcanzadas en el tercer mes del año en otros campos como:

<sup>1</sup> Ministerio de Minas y Energía, comunicado de prensa. Bogotá D.C., 8 de abril de 2013.



Castilla (68.041 bpd), Quifa (54.166 bpd), Castilla Norte (50.769 bpd) y Chichimene (45.772 bpd), que junto a Rubiales, continuaron a la vanguardia del escalafón nacional, seguidos de Caño Limón (Arauca), con 31.514 bpd y La Cira (Santander), con 26.449 bpd.

Como ya lo referimos, Casanare se ubicó en el segundo lugar del país, con un incremento en su producción de 7,7% al pasar de 159.627 bpd en marzo de 2012 a 171.898 bpd en similar mes de 2013. En dicha progresión, que en los periodos más recientes ha sido menos pronunciada que la mostrada en el Meta, al aumentar en 14,5% respecto al registro logrado en el tercer mes de 2011, ha tenido que ver el desempeño heterogéneo de sus distintas áreas petroleras. Justamente, mientras en el periodo anterior predominó la explotación de crudo del campo denominado Rancho Hermoso, que en marzo del presente año sumó únicamente 9.939 bpd, en el actual periodo el relevo lo tomó el campo Pauto Sur Piedemonte, que en el mes evaluado arrojó un total de 20.751 bpd, seguido por Cupiagua, que reportó 10.172 bpd. Adicionalmente, a menor escala se relacionan los pozos rotulados como Las Maracas, Cupiagua Sur y Floreña.

## IV. COMERCIO EXTERIOR

### EXPORTACIONES<sup>2</sup>

Las exportaciones totales de Colombia registraron durante el primer trimestre de 2013 una contracción anual de 9,5%, luego de haber facturado US\$14.019 millones, US\$1.478 millones menos que en igual periodo de 2012. La explicación de lo ocurrido tuvo que ver sobre todo con el capítulo de combustibles y productos de las industrias extractivas<sup>3</sup>, el de mayor peso en el resultado final, que se vio influenciado tanto por la baja en los precios de petróleo, como por la caída en la producción de carbón, en un escenario de cotizaciones a la baja, amén de parálisis de varias semanas en las operaciones del puerto de la Drummond y en el Cerrejón. A su vez, persistió la tendencia negativa del rubro de bienes agropecuarios, alimentos y bebidas, con un declive anual de 9,3%, al valorar US\$1.553 millones en el periodo evaluado, y se

---

<sup>2</sup> Teniendo en cuenta el cambio en la estructura y dinámica de las exportaciones colombianas, el Comité Interinstitucional de Estadísticas de Comercio Exterior de Bienes, conformado por el DANE, Banco de la República, DIAN y Ministerio de Comercio, Industria y Turismo, y como entidades invitadas el Ministerio de Hacienda y Crédito Público, y Analdex, se acordó eliminar de la estructura general del boletín, a partir de los resultados del mes de enero de 2012, la agregación de las exportaciones en tradicionales y no tradicionales, e implementar en su lugar la de grupos de productos definidos por la Organización Mundial de Comercio (OMC), basada en la Clasificación Uniforme del Comercio Internacional (CUCI Rev.3).

<sup>3</sup> A partir de enero de 2012, las estadísticas de exportaciones colombianas se agregan en cuatro grandes grupos: Agropecuario, alimentos y bebidas (incluye café, flores, banano, productos alimenticios, animales vivos, bebidas y tabaco, entre otros); combustibles y productos de las industrias extractivas (petróleo crudo, sus derivados y carbón, entre otros); manufacturas (ferróníquel, productos químicos, maquinaria y equipo de transporte, entre otros) y otros sectores (oro no monetario y no clasificados en las anteriores agrupaciones).

estabilizaron las ventas externas de manufacturas, al registrar US\$2.348 millones, suma bastante similar a la acumulada en el primer trimestre del año pasado por este concepto.

De todos modos, vale destacar que de un tiempo para acá se ha ampliado el portafolio

*Las exportaciones de la región suroriental, sin incluir los capítulos referidos al petróleo y sus derivados, se colocaron en los puestos inferiores dentro del contexto nacional, junto con Chocó, Arauca y Caquetá, de forma que no superaron, en conjunto, el 0,02% del total, al registrar US\$1.003 miles en el primer trimestre de 2013.*

de compradores externos de productos colombianos. En efecto, aunque Estados Unidos sigue conservando el liderazgo en este frente, más ahora tras la puesta en marcha del TLC, con una participación de 35,3% del total exportado por Colombia en los primeros tres meses de 2013, con US\$4.944 millones, otros países de diversas zonas del mundo han ganado espacio. Es el caso de China, que amplió su participación a 9,7% del total, seguido de Venezuela (3,8%), Países Bajos (3,5%), Ecuador (3,2%),

España (3,1%), Chile (2,8%), Perú (2,3%), Brasil (2,1%) y Alemania (2,1%).

**Gráfico IV.1**  
**Región Suroriente. Exportaciones excluyendo petróleo y sus derivados, según departamento de origen**  
**Enero a marzo 2012 - 2013**

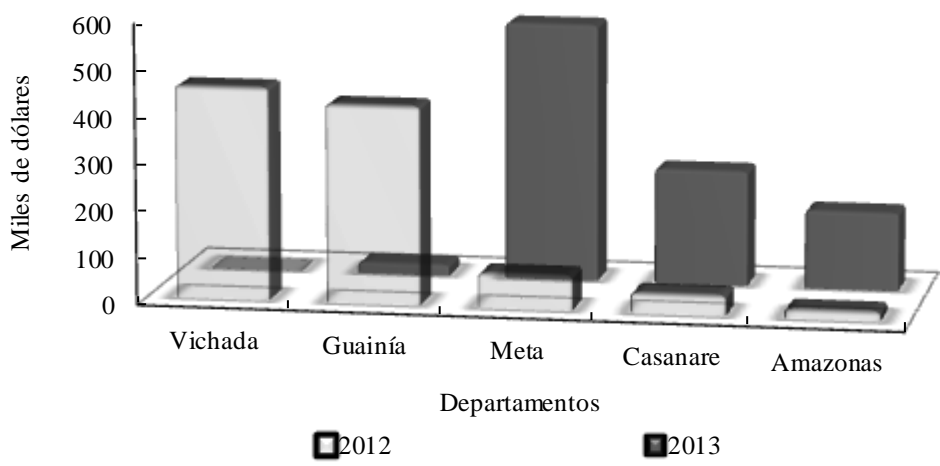

Fuente: DIAN - DANE. Cálculos Centro Regional de Estudios Económicos, Villavicencio. Banco de la República.

Entre tanto, si se excluye el petróleo y sus derivados, las exportaciones de Colombia, conforme a las declaraciones de exportación presentadas ante la DIAN, disminuyeron en 15,4% frente al primer trimestre del año previo, al registrar en el lapso estudiado

US\$6.093 millones. Según el Dane, la menor evolución está asociada al menor crecimiento económico que han experimentado los principales socios comerciales del país. En este entorno, las ventas de bienes que tienen origen en el departamento de Antioquia representaron 27,5% del total, en tanto que los despachados desde Bogotá, le siguieron con 11,4%; los de Cesar, con 10,4%; Valle del Cauca, con 8,2% y La Guajira, con 7,6%.

Por su parte, las exportaciones de los departamentos que conforman la región suroriental, sin incluir los capítulos referidos al petróleo y sus derivados, se colocaron en los puestos inferiores dentro del contexto nacional, junto con Chocó, Arauca y Caquetá, de forma que los cinco que vienen presentando movimiento no superaron, en conjunto, el 0,02% del total, al registrar apenas US\$1.003 miles en los tres primeros meses de 2013, suma que significó un ligero descenso de 2,0% con relación a la observada en igual lapso del periodo precedente.

Dicho resultado, surgió del contrapeso originado entre los departamentos que mostraron alguna ejecución en la pasada anualidad y en la presente evidenciaron un escaso o ningún movimiento, y los que mostraron el fenómeno inverso. Entre los últimos se encuentra el Meta, que pasó de US\$75 miles a US\$558 miles entre los dos años comparados, constituyéndose en el departamento que más aportó al consolidado regional en el arranque de 2013, debido a que en este periodo registró movidas más significativas en rubros que han sido habituales como los bienes de producción agrícola y los de fabricación de sustancias y otros productos químicos, a los cuales se incorporó una importante operación relacionada con elementos para la extracción de minerales no ferrosos que se transó con la República de China.

En esta tónica se ubicaron también los departamentos de Casanare y Amazonas. En el primero, el avance de US\$44 miles a US\$250 miles se causó de manera clara por una mayor diversificación de los productos colocados en otros países; entre ellos, los requeridos para la fabricación de maquinaria de uso general, sustancias químicas, industrias de hierro y acero, a más de los utilizados para la fabricación de productos de caucho, plástico y metal. En el segundo, que en el primer trimestre del año anterior únicamente vendió elementos referidos al reciclaje de desperdicios y de desechos metálicos, por valor de US\$21 miles, extendió al inicio de 2013 su portafolio, involucrando varias operaciones, entre las que se destacan elementos para la fabricación de prendas de vestir y los de fabricación de productos de papel y cartón, que en total sumaron US\$170 miles.

Lo contrario sucedió con Vichada y Guainía, cuyas transacciones externas en este contexto pasaron de US\$457 miles en el primer trimestre de 2012 a no presentar movimiento en similar lapso de 2013, para el caso de Vichada, y de US\$426 miles a US\$25 miles en el caso de Guainía. En los dos departamentos, el retroceso estuvo explicado por no reiterarse, o ser inferiores las ventas de productos asociados a la extracción de minerales metalíferos no ferrosos.

## IMPORTACIONES<sup>4</sup>

En lo corrido del primer trimestre de 2013, las compras externas del país crecieron 1,0% respecto a igual lapso de 2012, al pasar de US\$14.044 millones a US\$14.187 millones, situación que estuvo explicada por el comportamiento del capítulo de manufacturas,

*Los departamentos de la región Suroriente que vienen presentando ejecución por este concepto, participaron en conjunto con el 1,0% del total nacional, siendo el Meta el mayor aportante al registrar en el lapso enunciado adquisiciones externas por valor de US\$95.334 miles.*

que presentó el mismo aumento interanual, al registrar en el periodo más reciente US\$10.823 millones, siendo dominantes en esta variación los productos relacionados con maquinaria y equipo de transporte. En segunda instancia, fue visible el ascenso de las importaciones de combustibles y productos para las industrias extractivas, como gasóleos y gasolina para motores y otros aceites ligeros, que se

incrementaron en 5,9% anual, al registrar US\$1.823 millones en el último periodo referido.

Gráfico IV.2

### Región Suroriente. Total importaciones Enero a marzo 2006 - 2013

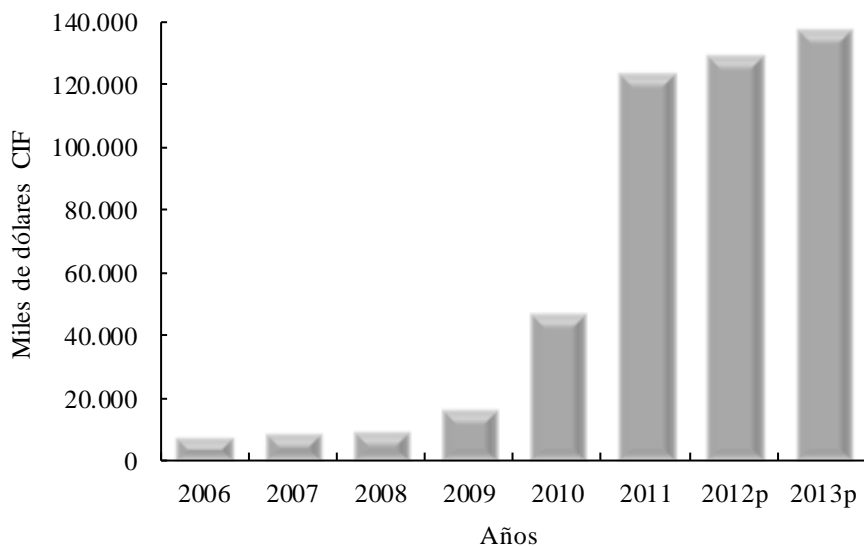

<sup>P</sup> Cifras provisionales.

Fuente: DIAN - DANE. Cálculos Centro Regional de Estudios Económicos, Villavicencio.  
Banco de la República.

Por países, el aumento más notorio se presentó en los productos originarios de Estados Unidos, que al totalizar en los tres primeros meses de este año US\$4.201 millones, obtuvieron un alza de 26,0% frente al mismo periodo de 2012, siendo destacables, según el Dane, las compras externas de bienes de navegación aérea o

<sup>4</sup> Valoradas a precios CIF, según clasificación CIIU. Rev. 3 a 3 dígitos.

espacial y los combustibles y aceites minerales. De otro lado, la competitividad de los precios de los productos originarios de China permitió aumentar en 8,3% anual estas operaciones, las cuales totalizaron US\$2.346 millones a marzo del presente año.

Discriminando, el 49,0% de las importaciones realizadas por el país, en lo corrido a marzo del actual periodo, se concentró en Bogotá, 13,5% en Antioquia, 9,7% en Cundinamarca, 8,1% en Valle del Cauca, y los cinco departamentos de Suroriente que vienen presentando ejecución por este concepto, participaron en conjunto con el 1,0% del total, y acreditaron un alza interanual de 6,4%, siendo el Meta el mayor aportante de la región, con 69,1%, al registrar en el lapso enunciado adquisiciones externas por valor de US\$95.334 miles, cifra que acreditó un alza de 6,6% frente a la acumulada en los tres primeros meses de 2012. De lejos, los principales productos de importación de este departamento, en el periodo de análisis, son los empleados para la refinación de petróleo, cuyas compras proceden de Islas Bahamas (US\$44.145 miles), Estados Unidos (US\$22.309 miles), Puerto Rico (US\$9.973 miles) y Suiza (US\$8.565 miles).

En orden de participación le siguió Casanare, que en primer trimestre de esta vigencia demandó bienes en los mercados internacionales por valor de US\$42.127 miles, (30,5% del total regional). De la misma manera, tales importaciones significaron un aumento anual de 6,6%, que en gran parte se viene explicando por la provisión de productos para la fabricación de maquinaria y equipo, que sumaron US\$31.024 miles, y provienen de diversos países, entre los que cuentan como principales: Estados Unidos e Italia.

Por su parte, Amazonas y Vichada reportaron, junto con Putumayo y Caquetá, unos de los registros más bajos del país en el primer trimestre del año en curso, con compras externas que totalizaron US\$321 miles y US\$176 miles, respectivamente. Mientras en Amazonas, el portafolio de bienes solicitados se encuentra bastante diversificado, e incluye elementos para la fabricación de otros productos minerales no metálicos, sustancias y productos químicos, maquinaria y equipo, y productos de caucho y plástico, entre los principales, en Vichada los materiales para la fabricación de maquinaria y equipo, que en mayor proporción proceden de Venezuela, aglutinaron buena parte de lo ejecutado.

## V. CONSTRUCCIÓN E INMOBILIARIO

### ÁREA APROBADA

En lo corrido del año hasta marzo de 2013, se acumuló en 88 municipios del país un área de 6.143.651 metros cuadrados (m<sup>2</sup>) destinados para la construcción, 32,1% más que la superficie total licenciada en el mismo periodo de 2012. De este metraje, 4.345.366 m<sup>2</sup> correspondieron a vivienda y 1.798.285 m<sup>2</sup> al resto de finalidades. Esta situación dio cuenta de la significativa recuperación que ha presentado el sector; sobre todo en el segmento de vivienda, que siendo el de mayor peso relativo, evidenció un alza interanual de 27,6%. Al interior se encuentra que el 27,8% del área aprobada en Colombia se concentró Bogotá, y cerca de la mitad de lo autorizado se completó con lo reportado por los departamentos de Antioquia y Valle del Cauca, con participaciones de 12,6% y 9,1%, respectivamente.

Gráfico V.1

**Meta<sup>1</sup>. Área aprobada total y para vivienda  
Enero a marzo 2008 - 2013**

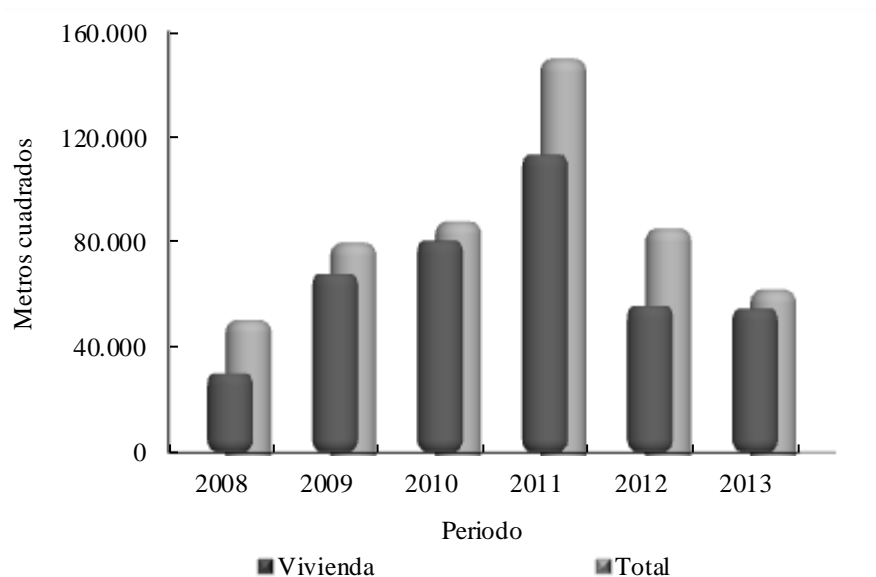

<sup>1</sup> La información corresponde únicamente a la ciudad de Villavicencio.

Fuente: DANE. Cálculos Centro Regional de Estudios Económicos, Villavicencio.

Banco de la República.

Durante el trimestre aludido, se aprobaron en la región suroriental 66.618 m<sup>2</sup>, cifra que a más de representar únicamente 1,1% de lo consolidado a nivel nacional, se opuso al desempeño general, con una merma de 28,5% con relación a lo observado en similar lapso de la pasada anualidad. En esta zona del país, la evolución negativa se

originó tanto en el Meta como en el Casanare<sup>5</sup>. En el caso del departamento del Meta se aprobaron en el periodo en cuestión 61.878 m<sup>2</sup>, área inferior en 27,3% a la autorizada durante el mismo periodo de un año atrás. De manera substancial, la disminución estuvo explicada por lo acontecido con la actividad asociada a la edificación de hoteles, cuyo metraje bajó, entre los dos periodos comparados, de 12.571 m<sup>2</sup> a 974 m<sup>2</sup>.

Esto, por cuanto la caída del renglón de vivienda en el Meta fue poco pronunciada, al exhibir un descenso anual de 1,9%, luego de pasar de 55.700 m<sup>2</sup> entre enero y marzo de 2012 a 54.636 m<sup>2</sup> en igual lapso de 2013. En esta finalidad, siguen prevaleciendo las licencias orientadas a la construcción de viviendas correspondientes a los estratos medios y altos, que acapararon el 94,0% de este total, al sumar 51.374 m<sup>2</sup>, ya que a las soluciones de interés social (VIS) acumularon solo 3.262 m<sup>2</sup>. Como hecho para resaltar, en los dos segmentos la totalidad del metraje aprobado se destinó para casas y no para apartamentos.

Gráfico V.2

**Casanare<sup>1</sup>. Área aprobada total y para vivienda  
Enero a marzo 2008 - 2013**

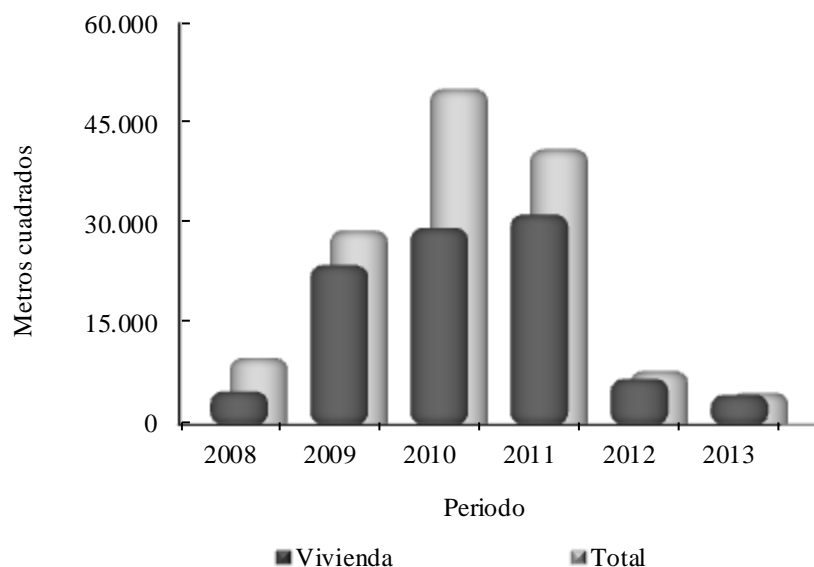

<sup>1</sup> La información corresponde únicamente a la ciudad de Yopal.

Fuente: DANE. Cálculos Centro Regional de Estudios Económicos, Villavicencio.

Banco de la República.

Por su parte, en el presente periodo, después de la infraestructura para vivienda sobresalieron en el Meta las licencias orientadas a la construcción de grandes almacenes de comercio, que sumaron 4.720 m<sup>2</sup>, cuando hace un año llegaron apenas a 911 m<sup>2</sup>, y en un rango inferior, pero bastante equivalente, se ubicaron las

<sup>5</sup> De acuerdo con la muestra del DANE, la información registrada para Meta y Casanare corresponde únicamente a sus municipios capitales.

adecuaciones para oficinas (446 m<sup>2</sup>), bodegas (357 m<sup>2</sup>), y servicios educativos (414 m<sup>2</sup>).

Entre tanto, el balance observado en Casanare fue todavía más negativo, puesto que el área aprobada para construcción cayó de 8.010 m<sup>2</sup> a 4.740 m<sup>2</sup> entre los dos periodos cotejados, lo que determinó un retroceso en esta materia de 40,8% interanual. De esta manera, el resultado de este departamento en los primeros tres meses de 2013 fue el tercero más bajo del país, superando solamente a La Guajira y Chocó.

En gran parte, la merma reseñada se atribuyó al segmento residencial, cuya área en Casanare mostró una importante contracción anual de 34,9%, al pasar entre los dos periodos relacionados de 6.817 m<sup>2</sup> a 4.438 m<sup>2</sup>; sin embargo, esta actividad continuó ampliando de manera gradual su participación, abarcando en el acumulado del primer trimestre de 2013 cerca del 94% del total, por cuanto el único destino que reportó área aprobada en esta vigencia, aparte del referido, fue comercio con 302 m<sup>2</sup>, superficie bastante inferior a la registrada en el consolidado de un año atrás.

En Casanare, la vivienda diferente a VIS exhibió una mayor acentuación en cuanto a la influencia del metraje autorizado para unidades de este tipo, ya que en el periodo en cuestión llegó a 4.340 m<sup>2</sup>, cifra que se aproximó al 98% de este total, primando la construcción de casas más que de apartamentos. En este caso, el área licenciada para edificación de vivienda VIS totalizó solo 98 m<sup>2</sup>.

## **MERCADO INMOBILIARIO**

De acuerdo con la información estadística proveída por la oficina de Registro de Instrumentos Públicos de Villavicencio, entre enero y marzo de 2013 se protocolizaron 2.842 actos por venta de inmuebles, que evidenciaron un ligero descenso de 3,7% con relación al mismo periodo del año anterior. Este resultado se asemejó al comportamiento en parte al mostrado en el primer trimestre de un año atrás, cuando las transacciones con este propósito cayeron 2,5% interanual, y se diferencia de la tendencia levemente positiva que se observó en 2010 y 2011, cuando se dieron aumentos anuales de 2,3% y 2,8%, en orden respectivo.



**Villavicencio. Actos de registro mensual por venta de inmuebles  
Marzo 2009 a 2013**

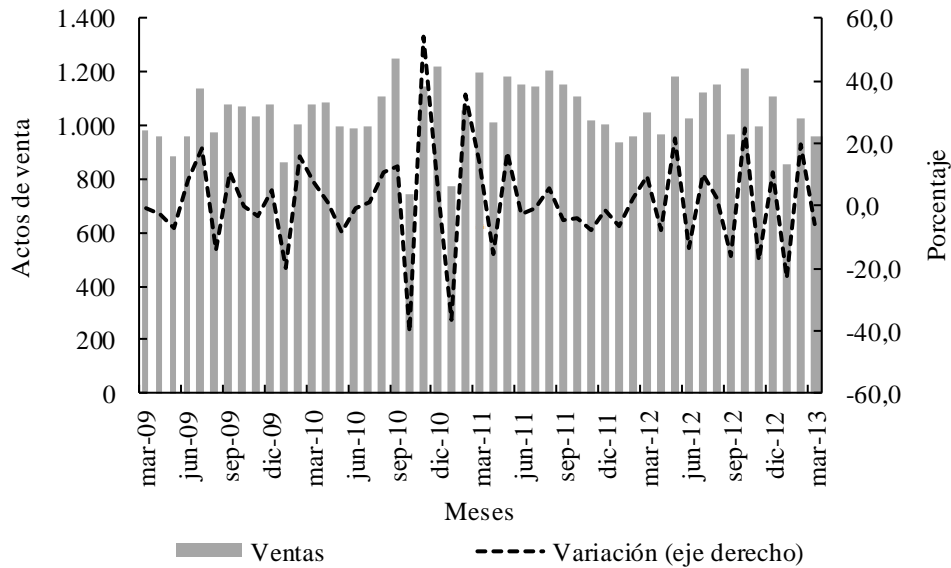

Fuente: Oficina de Registro de Instrumentos Públicos de Villavicencio. Cálculos Centro Regional de Estudios Económicos, Villavicencio. Banco de la República.

**DESPACHOS DE CEMENTO**

En lo corrido a marzo de 2013, la producción de cemento gris en el país registró un total de 2.558 miles de toneladas, lo que representó una disminución de 6,4% si se compara con la alcanzada en igual lapso de un año atrás; en la misma línea, los despachos hacia los diferentes destinos nacionales evidenciaron en similar periodo una reducción de 7,6%, al acumular 2.422 miles de toneladas. En la segunda variable, los departamentos o distritos que restaron el mayor margen porcentual a la variación fueron: Nariño, Cesar, Huila, Caldas y la ciudad de Bogotá; no obstante, como se especificará más adelante, Casanare y Meta también hicieron parte de este grupo.

En efecto, los despachos de cemento hacia el Casanare, que en el trimestre estudiado totalizaron 52 mil toneladas, representaron una merma interanual significativa de 10,8% que fue reveladora, por cuanto el volumen acumulado en el mismo periodo del año anterior había hecho visible un crecimiento en doce meses de 26,1%. El deterioro anual se evidenció en gran parte de los canales de distribución. La reducción en el de comercialización, que representó las tres cuartas partes del total, fue de 9,9%; en el de constructores y contratistas, de 23,4%, y en el grupo “otros”, que contiene los despachos a los canales de distribución de gobierno, junto con fibrocemento y prefabricados, de 44,4%. En contraste, el destinado a las concreteras aumentó en 70,5%.

**Meta - Casanare. Evolución mensual de los despachos de cemento gris  
Enero 2010 a marzo 2013**

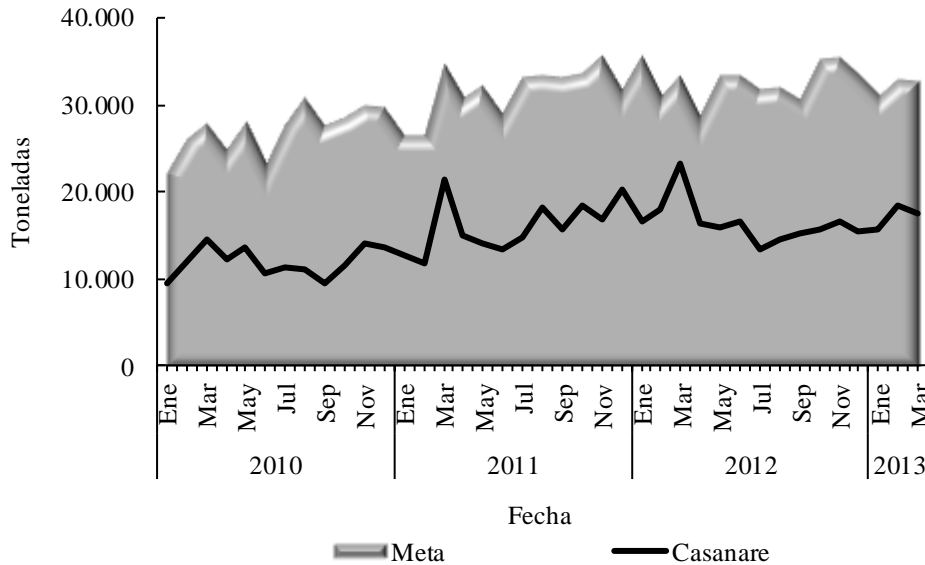

Fuente: DANE. Cálculos Centro Regional de Estudios Económicos, Villavicencio. Banco de la República.

El resultado del Meta, aunque también fue negativo no resultó tan abultado, por cuanto el descenso de los despachos, con relación al primer trimestre del año precedente, fue apenas de 3,6%, luego de haber alcanzado un incremento anual de 14,2% al cierre de marzo del año previo. En todo caso, hacía este departamento se han realizado los mayores despachos de cemento en esta región, acumulando en esta ocasión un total de 96 mil toneladas; de las cuales, un poco menos de 70% se orientó al canal de comercialización, cuyo segmento descendió en 6,8% anual. A su vez, se presentó retroceso de 19,4% en el de constructores y contratistas; aumento de 2,3% en el grupo “otros” y, como en Casanare, se repitió el avance del sector de las concreteiras, cercano a 75%.

# VI. COMERCIO

## COMERCIO DE VEHÍCULOS

A partir de la información suministrada por la firma Econometría S.A., administrador del Comité de la Industria Automotriz Colombiana, se puede deducir que continuaron desacelerándose las ventas de vehículos nuevos en el país, por cuanto estas descendieron en 17,1% y 17,8% contra los registros del primer trimestre de 2012 y 2011, respectivamente, al comercializar en similar lapso del presente año 65.160 unidades al mayor<sup>6</sup>. Aun cuando el desplome se identificó en la mayor parte de los segmentos, fue más diciente en el ramo de automóviles, que se contrajo en 14,1% respecto a las unidades comercializadas en igual periodo de la vigencia anterior y siguió abarcando cerca de 50% del total. Pese a las reducciones de las tasas de referencia decretadas por el Banco de la República en los últimos 12 meses, como impulso a la economía, se invocan como causas del retroceso las elevadas tasas de interés de los bancos, la aprensión al endeudamiento y la pérdida de confianza por parte de los consumidores.

Gráfico VI.1

### Nacional - Villavicencio. Variación mensual de las ventas de vehículos al mayor<sup>1</sup>

Julio 2009 a marzo 2013

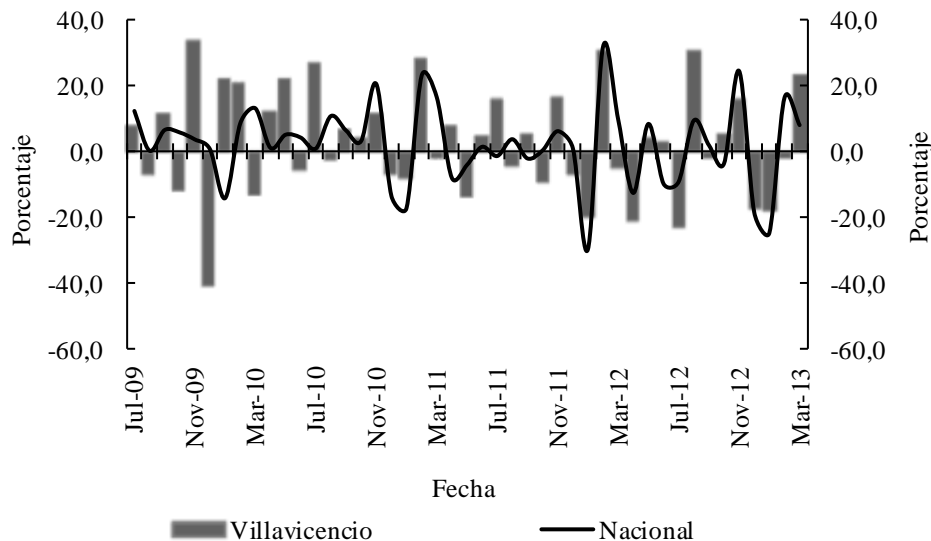

<sup>1</sup> Vehículos despachados a concesionarios.

Fuente: Econometría S.A. Cálculos Centro Regional de Estudios Económicos, Villavicencio. Banco de la República.

<sup>6</sup> Econometría presenta un resumen mensual de ventas “al mayor”, que corresponde a los vehículos despachados a los concesionarios y que se toma como referencia para este capítulo.

Adicionalmente, aunque se estima que el país cuenta con espacio todavía suficiente para la penetración del sector automotor, puesto que su nivel es inferior al observado en otros países de Suramérica, se concibe que por el momento el mercado tiende a estabilizarse, luego del notorio crecimiento generado en las dos anualidades precedentes. Por ciudades, el ponderado de las ventas al mayor en los tres meses transcurridos del presente año, reveló que Bogotá participó con el 45,3% del total nacional, seguido de Medellín (13,0%), Cali (9,9%), Barranquilla (6,3%) y Bucaramanga (6,2%), mientras Villavicencio, al igual que Ibagué, representaron el 2,0% cada una.

En la capital del Meta, se comercializaron en el trimestre aludido un total de 1.330 unidades, cifra que quebró la tendencia positiva registrada hasta hace doce meses, cuando la variación interanual alcanzó 19,3%, siendo ahora inferior en 18,9% a la reportada en igual periodo de 2012, mostrando así una caída acorde con el desempeño nacional. De la misma forma, fue importante el detrimento de 3,6% anual que se reportó en el renglón de automóviles, por su grado de significancia, superior a 52%, pero las bajas más representativas en esta ciudad se dieron en los segmentos de comerciales de carga, pick up y taxis.

## **VII. TRANSPORTE Y TURISMO**

### **TRANSPORTE**

#### **➤ TRANSPORTE URBANO**

De acuerdo con la información de la terminal de transporte terrestre de Villavicencio, se colige que en el primer trimestre de 2013 se presentó una merma anual de 6,2% en la cantidad de pasajeros salidos de la ciudad, al totalizar 2.028.240 personas, en tanto que los despachos de vehículos del parque automotor de transporte intermunicipal, al sumar 101.412, se redujeron en 6.736 con relación a los registrados en el mismo periodo del año precedente.

Tal resultado estuvo determinado por el menor flujo reportado hacía los principales destinos que operan en esta jurisdicción; sin embargo, los hechos más significativos tuvieron que ver con la caída del número de viajeros que utilizaron la vía a la capital del país; básicamente, por las restricciones asociadas a los retrasos en el tráfico derivadas de las obras de la doble calzada, a lo que se agregó el menor tránsito hacía el municipio de Acacias, segundo en importancia. En el caso de Bogotá, que representó cerca de la cuarta parte del total, el flujo bajó de 552.920 a 515.100 pasajeros entre periodos mencionados, mientras hacía Acacias se movilizaron 16,2% menos pasajeros de un año a otro, al pasar de 411.520 a 344.960.

Gráfico VII.1

**Villavicencio. Pasajeros salidos de la terminal de transporte, según principales destinos  
Enero a marzo 2009 - 2013**

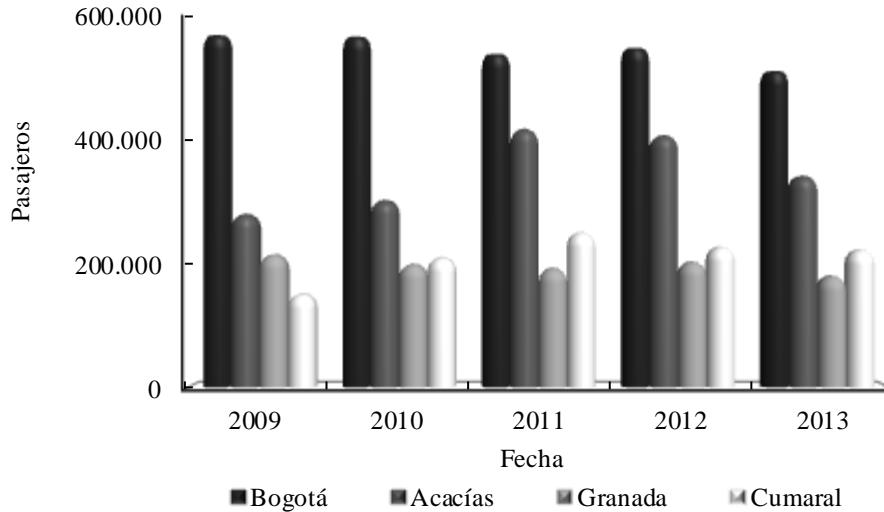

Fuente: Terminal de Transporte de Villavicencio S.A. Cálculos Centro Regional de Estudios Económicos, Villavicencio. Banco de la República.

➤ **TRANSPORTE AÉREO**

Según las más recientes estadísticas de la Aeronáutica Civil de Colombia, durante el periodo enero - marzo de 2013 se transportaron vía aérea 200.860 pasajeros a través de los aeropuertos de las capitales de los siete departamentos que integran la región suroriental, con un leve incremento de 3,8% comparado con igual lapso del año anterior, siendo un poco mayor el número de viajeros salidos que de llegados. Este desenvolvimiento siguió de manera parcial la tendencia favorable observada a nivel nacional, la cual, según conocedores, se vio favorecida por el hecho de que la Semana Santa tuvo lugar en el mes de marzo y por el clima de competencia entre aerolíneas.

Por aeropuerto, El Yopal, de la capital casanareña, continuó mostrando la mayor participación, con algo más de 50% del movimiento total de operaciones y pasajeros de la región, al transportar durante el primer trimestre del presente año 101.833 viajeros, cantidad que significó un crecimiento de 5,0% frente al mismo periodo de 2012. En segundo lugar, aunque distante, se ubicó el aeropuerto Alfredo Vásquez Cobo de Leticia, con suficiente representatividad regional en materia turística, al registrar en el periodo analizado un flujo de 37.001 personas, que sin embargo determinó un descenso interanual de 1,8%. En seguida, fue notorio el comportamiento alcanzado por el terminal aéreo de Villavicencio, al transportar 35.003 pasajeros, y de esta manera exhibir un incremento anual de 15,7%, gracias al fortalecimiento de este medio como alternativa ante las continuas y persistentes restricciones de la vía terrestre, además de disponer de un mayor ofrecimiento de

rutas y horarios por parte de las aerolíneas y contar con una demanda creciente de usuarios involucrados con el sector petrolero.

Entre los restantes, cabe destacar que mientras en los aeropuertos de Puerto Carreño y San José del Guaviare, se dinamizó en los últimos doce meses el número de pasajeros transportados, con variaciones positivas de 4,3% en el primero y 16,2% en el segundo, en los menos representativos de la región, que correspondieron a los municipios de Inírida y Mitú, se presentaron caídas de 2,9% y 33,8%, en orden respectivo.

Gráfico VII.2

**Región Suroriente. Pasajeros nacionales por aeropuerto<sup>1</sup>**  
**Enero a marzo 2011 - 2013**

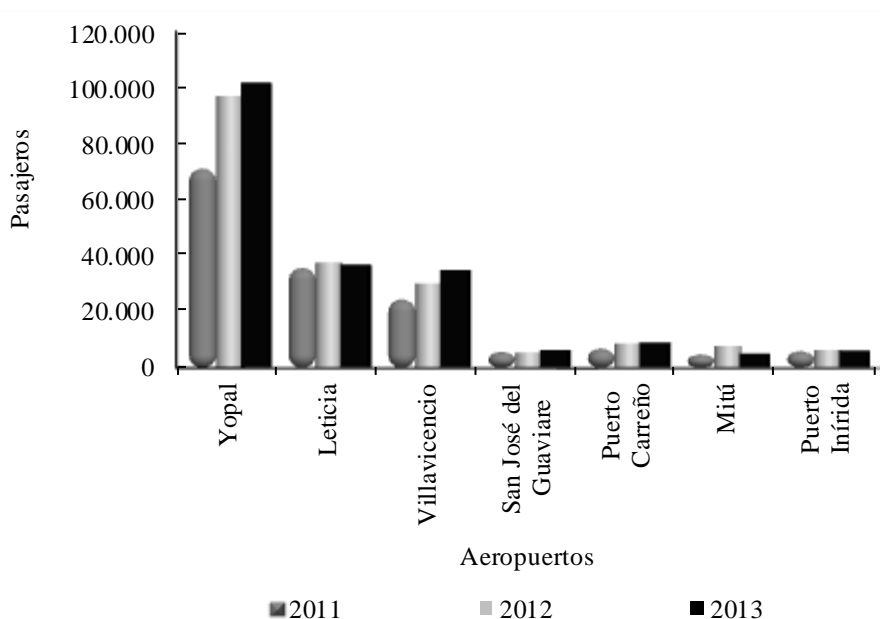

<sup>1</sup> Operación regular y no regular.

Fuente: Aeronáutica civil. Estadísticas origen - destino. Cálculos Centro Regional de Estudios Económicos, Villavicencio. Banco de la República.

En cuanto al transporte de carga en las ciudades capitales que conforman la región, entre enero y marzo de 2013 se transportaron un total de 7.028 toneladas, que significaron un descenso de 17,1% con relación a lo reportado en similar lapso de un año atrás, presentándose un mayor decrecimiento en el movimiento de llegada que en el de salida. El resultado negativo se observó en los siete terminales aéreos; empero, por su preponderancia, fueron determinantes las restricciones en las operaciones de salida y arribo de carga de los terminales de Leticia (-14,5%), San José del Guaviare (-0,6%) y Villavicencio (-15,2%), los cuales registraron en el periodo observado un total de 2.895, 1.277 y 981 toneladas, respectivamente.

En el de Mitú, que en el periodo reseñado totalizó 821 toneladas, el descenso anual fue de 17,7%; en el de Puerto Carreño, 467 toneladas, fue de 17,6%; en el de Yopal, 358 toneladas, fue de 53,9% y en el de Inírida, 228 toneladas, fue de 27,0%.

Gráfico VII.3

**Región Suroriente. Participación en la carga nacional por aeropuerto<sup>1</sup>**  
**Enero a marzo 2013**

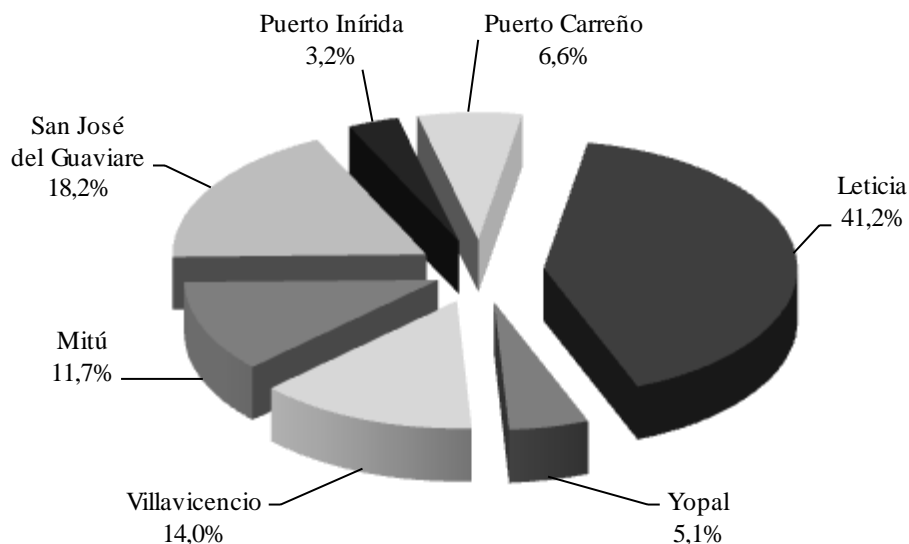

<sup>1</sup> Operación regular y no regular.

Fuente: Aeronáutica civil. Estadísticas origen - destino. Cálculos Centro Regional de Estudios Económicos, Villavicencio. Banco de la República.

## TURISMO

### ➤ OCUPACIÓN HOTELERA

Entre el primer trimestre de 2012 y el mismo periodo de 2013, el turismo del Amazonas, medido a partir de las estadísticas de ocupación en los principales establecimientos hoteleros de la región, mostró un decrecimiento notorio de 20,5%, al totalizar en el último lapso mencionado 7.070 turistas. Luego de la recuperación observada durante el año anterior, este comportamiento señaló una pérdida de dinamismo del indicador, que fue común tanto para los visitantes que ingresaron por el país como los llegados del exterior, que observaron descensos anuales de 22,6% y 13,6%, en orden respectivo. En todo caso, mientras el peso de los primeros bajó dos puntos porcentuales (pp), al pasar de registrar 6.759 personas en el primer trimestre de 2012 a 5.229 visitantes en similar lapso del año en curso, los segundos, si bien mantienen la menor significancia, incrementaron su participación de 24,0% a 26,0% entre trimestres comparados, al cifrar 1.841 turistas en el periodo en cuestión.

De otro lado, en lo que compete específicamente a la procedencia, se encuentra que entre enero y marzo del presente año llegaron 6.289 turistas desde cualquiera de las

regiones del país, 401 desde Perú y 380 desde Brasil. Sin embargo, únicamente se presentó variación anual negativa, de 23,4%, en el número de personas provenientes de Colombia, por cuanto la cantidad de viajeros originarios de Perú y Brasil se acrecentaron entre periodos cotejados en 11,7% y 18,4%, respectivamente.

Gráfico VII.4

**Amazonas. Número de turistas por procedencia  
Enero a marzo 2011 - 2013**

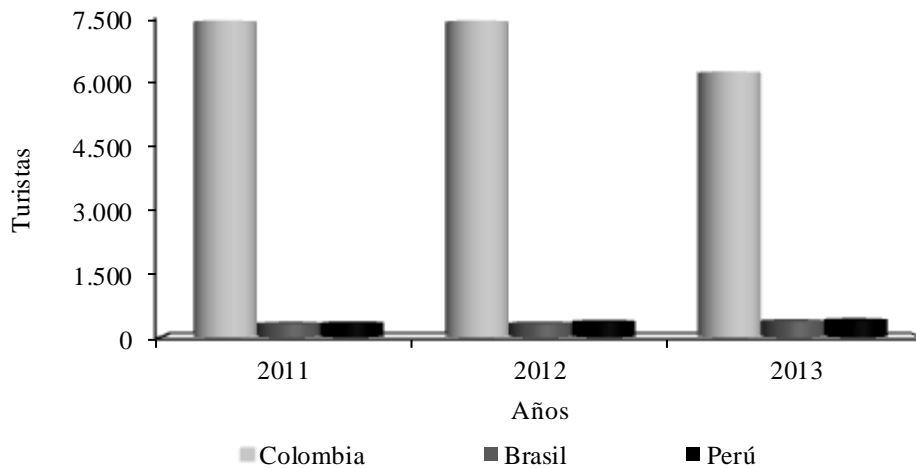

Fuente: Departamento Administrativo de Fomento Ecoturístico y Cultural del Amazonas.  
Cálculos Centro Regional de Estudios Económicos, Villavicencio. Banco de la República.

## VIII. SISTEMA FINANCIERO

### CAPTACIONES

A marzo de 2013, el saldo consolidado de las operaciones pasivas llevadas a cabo por los establecimientos financieros de la región Suroriente ascendió a \$6.328 mm, guarismo que marcó un considerable crecimiento de 31,6% si se contrasta con el

*El saldo consolidado de las operaciones pasivas llevadas a cabo por los establecimientos financieros de la región suroriental ascendió a \$6.328 mm, guarismo que marcó un considerable crecimiento de 31,6% si se contrasta con el registrado en la misma fecha de 2012.*

registrado en la misma fecha de 2012. De manera innegable, dicho resultado se atribuyó al desempeño de las dos cuentas que retuvieron cerca de 94% de lo captado. Primero, los depósitos de ahorro, que en los tres meses transcurridos del presente año aportaron el 57,7% del total, al saldar \$3.654 mm, cantidad que determinó un sobresaliente incremento anual de

40,7%, y seguidamente, los depósitos en cuenta corriente, que pesaron 35,9% en el consolidado, con \$2.273 mm, cifra que señaló un aumento interanual no menos importante de 31,5%. Al margen, vale destacar que en esta zona del país los bancos



comerciales vienen cautivando la mayor parte de estas transacciones, al representar 99,3% del total en el período estudiado, dejando una escasa proporción a las compañías de financiamiento comercial y las cooperativas de carácter financiero.

Las fuentes de recursos del sistema financiero del Meta, aparte de representar 60,3% de lo captado en el contexto regional, advirtieron un destacado avance de 24,8% frente al saldo registrado al cierre de marzo de 2012, al contabilizar \$3.818 mm. Aun cuando en este departamento siguen prevaleciendo los depósitos de ahorro, al sumar \$1.847 mm (48,4% del total), y así determinar una variación positiva anual de 23,5%, se distinguió la dinámica de los depósitos en cuenta corriente, que al elevarse de manera notable en 46,3% respecto a marzo de un año atrás, ampliaron su participación. En contraste, las modalidades menos significativas se movieron en sentido negativo, de manera tal que los certificados de depósito a término (CDT) y el compendio “otras”, que agrupa las cuentas de ahorro especial, los certificados de ahorro de valor real y los depósitos simples, se contrajeron entre los dos periodos comparados, con variaciones negativas de 27,1% y 5,5%, en orden respectivo.

Gráfico VIII.1

**Región Suroriente. Variación de las principales captaciones del sistema financiero<sup>1</sup>**

**Enero a marzo 2008 - 2013**

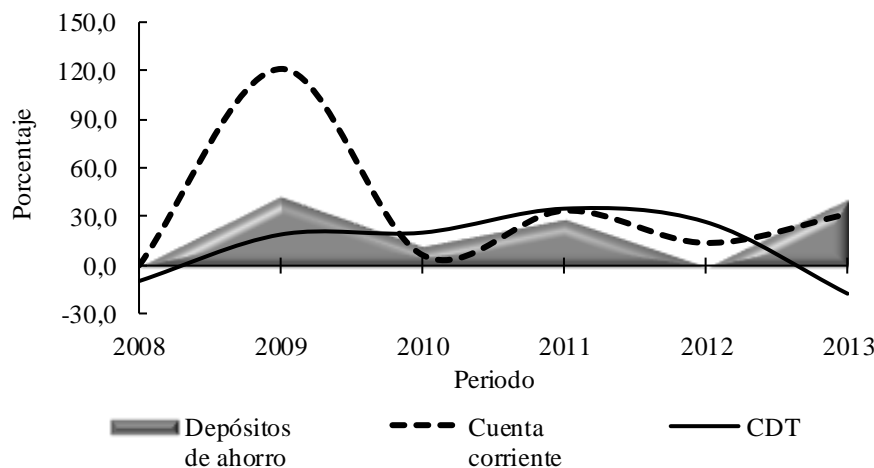

<sup>1</sup> Comprende establecimientos bancarios, compañías de financiamiento comercial y cooperativas de carácter financiero.

Fuente: Superintendencia Financiera de Colombia. Cálculos Centro Regional de Estudios Económicos, Villavicencio. Banco de la República.

A su turno, las operaciones de captación en el departamento de Casanare revelaron el más destacado comportamiento de la región. En efecto, éstas exhibieron una recuperación, ante tendencias anteriores, que causó un incremento anual de 50,6%, al acumular \$2.054 mm. Básicamente, el ascenso se justificó por el mejor desempeño visto en los depósitos de ahorro, que figuraron con un poco más del 70% del total, y aumentaron en 79,9% entre los dos períodos comparados. De otro lado, tanto los CDT como las “otras”, de más baja significancia, también se destacaron, con

evoluciones anuales de 76,3% y 30,1%, respectivamente, y fue más reprimido el avance anual de los depósitos en cuenta corriente, que únicamente crecieron en 1,6%, al registrar \$517 mm, 25,1% del total.

Los intermediarios financieros de los cinco departamentos restantes de la región, independientemente del tamaño de los recursos, obtuvieron tasas positivas de crecimiento anual en sus cuentas pasivas. En Amazonas, el alza fue de 0,3%, al registrar \$97 mm; en Guainía, de 29,6%, con \$75 mm; en Guaviare, de 26,9%, con \$176 mm; en Vaupés, de 10,6%, con \$40 mm y en Vichada, de 17,7%, con \$67 mm. Los resultados señalados tuvieron una relación directamente proporcional con el nivel de expansión de los depósitos de ahorro, que contaron, en todos los casos, con el mayor peso relativo. En la misma línea, se distinguieron otras modalidades de captación, independiente de los lugares y sus montos: en Amazonas, evolucionaron de manera favorable los CDT en 40,9% anual, y en Guainía, Guaviare y Vichada, lo hicieron los depósitos en cuenta corriente, que se posicionaron en el segundo lugar en estos departamentos, y consiguieron incrementos de 22,5%, 22,0% y 32,5%, respectivamente. En Vaupés, por el contrario, se comprimieron los saldos tanto de los CDT (-87,4%) como de los depósitos en cuenta corriente (-16,9%).

## COLOCACIONES

En marzo de 2013, el saldo de la cartera bruta otorgada por las entidades financieras que operan en los siete departamentos de la región Suroriental presentó un crecimiento anual de 21,0%, al ascender a \$4.118 mm. Pese a que esta conducta fue evidente en todos los portafolios de crédito, las líneas comercial y de consumo fueron los que más aportaron al incremento registrado al presentar alzas interanuales de 19,5% y 18,0% y ubicarse en el mes de referencia en \$1.795 mm y \$1.523 mm, en orden respectivo. Las otras, menos significativas frente al registro global, prosperaron también de manera clara, con variaciones anuales de 30,7% en los recursos desembolsados para vivienda y 31,2% en los microcréditos. Por tipo de operadores, los bancos comerciales abarcaron el 95,6% del total, seguido a distancia de las compañías de financiamiento comercial, 3,7%, y las corporaciones de carácter financiero, 0,7%.

*El saldo de la cartera otorgada en la región suroriental presentó un crecimiento anual de 21,0%, al ascender a \$4.118 mm. Pese a que esta conducta fue evidente en todos los portafolios de crédito, las líneas comercial y de consumo fueron los que más aportaron al incremento registrado, al presentar alzas interanuales de 19,5% y 18,0%, respectivamente.*

Discriminando, el saldo de la colocación de recursos de todo el sistema financiero del Meta significó 70,4% de lo acumulado en el entorno regional. Efectivamente, éste registró al cierre del primer trimestre del año en curso \$2.898 mm, cifra que superó en 18,3% la reportada en la misma fecha de 2012. En esta evolución,

marcó la pauta la cartera comercial, conforme al desarrollo de la economía local en esta materia, al contribuir con el 46,7% del total y obtener un incremento entre primeros trimestres cotejados de 18,3%, al sumar \$1.352 mm. De manera algo

parecida, la modalidad de consumo, gracias a los préstamos mediante libranza, tarjetas de crédito y recursos para libre inversión, totalizó \$1.002 mm, 12,9% más que hace doce meses. De forma paralela, las colocaciones de menor peso denotaron tasas de variación anual bastante prominentes: 29,7% en las de vivienda y 29,9% en los microcréditos.

De manera más acentuada, las cuentas activas en Casanare mostraron a marzo de 2013 un desempeño plenamente favorable, con un crecimiento de 28,5% con relación al saldo observado en igual mes del año previo, al situarse en \$979 mm. En este caso, cerca de 80% de estos recursos se concentró en las líneas de consumo y comercial, las cuales además se identificaron en los resultados interanuales. Mientras que la primera se fortaleció anualmente en \$87 mm (27,9%), la segunda lo hizo en \$75 mm (24,6%). Adicionalmente, como en el Meta, los otros usos de recursos alcanzaron variaciones interanuales todavía más pronunciadas: en los de vivienda, de 36,7%, y en los microcréditos, de 40,4%.

Gráfico VIII.2

**Región Suroriente. Variación de los saldos de las colocaciones del sistema financiero<sup>1</sup>**

**Enero a marzo 2008 - 2013**

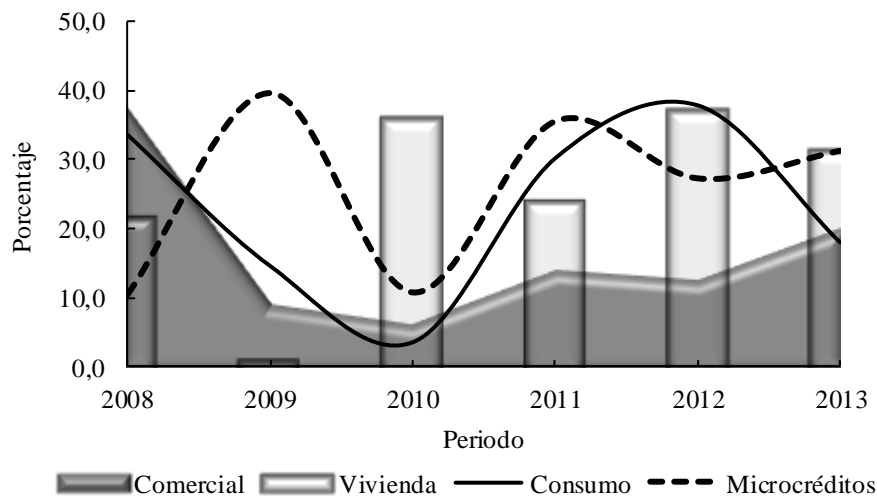

<sup>1</sup> Comprende establecimientos bancarios, compañías de financiamiento comercial y cooperativas de carácter financiero.

Fuente: Superintendencia Financiera de Colombia. Cálculos Centro Regional de Estudios Económicos, Villavicencio. Banco de la República.

Así mismo, las operaciones de crédito de los departamentos de Amazonas, Guaviare y Vichada alcanzaron desembolsos claramente crecientes en términos anuales: 39,0% en Amazonas, 18,3% en Guaviare y 13,7% en Vichada. En los tres casos, el crédito que empujó en mayor medida el buen comportamiento fue el de consumo, seguido de la línea comercial. En la otra orilla se localizaron los intermediarios financieros de Guainía y Vaupés, en los cuales los usos de recursos mostraron caídas interanuales de

8,8% en el primero, jalonado por el retroceso de los microcréditos, y 10,5% en el segundo; básicamente, por lo acontecido con los créditos comerciales.

## **IX. MERCADO LABORAL**

En el total nacional, de acuerdo con los resultados de la Gran Encuesta Integrada de Hogares (GEIH) realizada por el DANE, la tasa de desempleo entre enero y marzo del presente año, comparado con similar periodo de 2012, se redujo en 0,2 pp, por cuanto pasó de 11,6% a 11,4%. En parte, la merma tiene que ver con que la gente no está buscando trabajo con la misma intensidad de antes y se ha retirado del mercado laboral, tal como se evidencia en el incremento de la población inactiva, que entre trimestres comparados creció de 12.753 miles de personas a 13.185 miles de personas. Al igual, influyó positivamente el factor demográfico, por cuanto los jóvenes, que representan el grupo poblacional con la tasa más alta de desempleo, son cada vez menos y tienen menor peso en la población activa.

Por sectores, el comercio fue el que más empleos generó en el país en el primer trimestre del año, y en comparación con igual lapso del 2012, tiene 5,4% más de ocupados. En el lado opuesto, construcción e industria manufacturera presentaron las mayores destrucciones de puestos de trabajo, con caídas de 11,8% y 8,1%, respectivamente.

En cuanto a ciudades, Quibdó registró en el trimestre estudiado la más elevada tasa de desempleo (20,1%), seguida de Cúcuta (19,9%) y Popayán (19,1%) como las urbes con mayor desocupación, y en el otro extremo se posicionaron como las ciudades con el indicador trimestral más bajo: Barranquilla (8,3%), Cartagena (9,7%) y Bogotá (10,3%). Así mismo, para las 23 ciudades analizadas, la tasa total de desocupación, entre enero y marzo de este año fue de 12,5%.

En el caso de Villavicencio, la situación laboral observada desmejoró, por cuanto hizo parte del grupo de ciudades en los que la tasa de desocupación se incrementó, pasando de 12,4% entre enero y marzo de 2012 a 12,9% en el mismo periodo del presente año; de hecho, se ubicó un poco por encima de los totales ponderados para 13 y 23 ciudades y áreas metropolitanas del país.

Como hecho singular, lo ocurrido con el desempleo en la capital metense se dio en un contexto de reducción de la tasa global de participación de 66,4% a 62,0% entre los dos trimestres objeto de comparación, pero armonizó, de manera clara, con la falta de generación de nuevas plazas, ya que en el primer trimestre de 2013 presentó una tasa de ocupación de 54,0%, inferior en 4,1 pp a la registrada en igual periodo de 2012, de modo que la población incorporada al mercado laboral cayó de 193.000 a 184.000 personas. De esta cantidad, la mayor proporción de mano de obra fue demandada por las actividades de comercio, hoteles y restaurantes (67 miles); servicios comunales, sociales y personales (39 miles), y transporte, almacenamiento y comunicaciones (21 miles), y ha venido avanzando en la solicitud de nuevas plazas para las actividades de

la construcción, industria e inmobiliarias, que aportaron, en conjunto, el 27,2% del total. En otros términos, la clasificación de la población ocupada en Villavicencio indicó además que los trabajadores por cuenta propia y los empleados particulares fueron las posiciones que presentaron la más alta participación, al significar algo más de 83% del total de espacios ocupados.

Gráfico IX.1

**Tasa de desempleo 23 ciudades y áreas metropolitanas  
Enero - marzo de 2013 (trimestre móvil)**

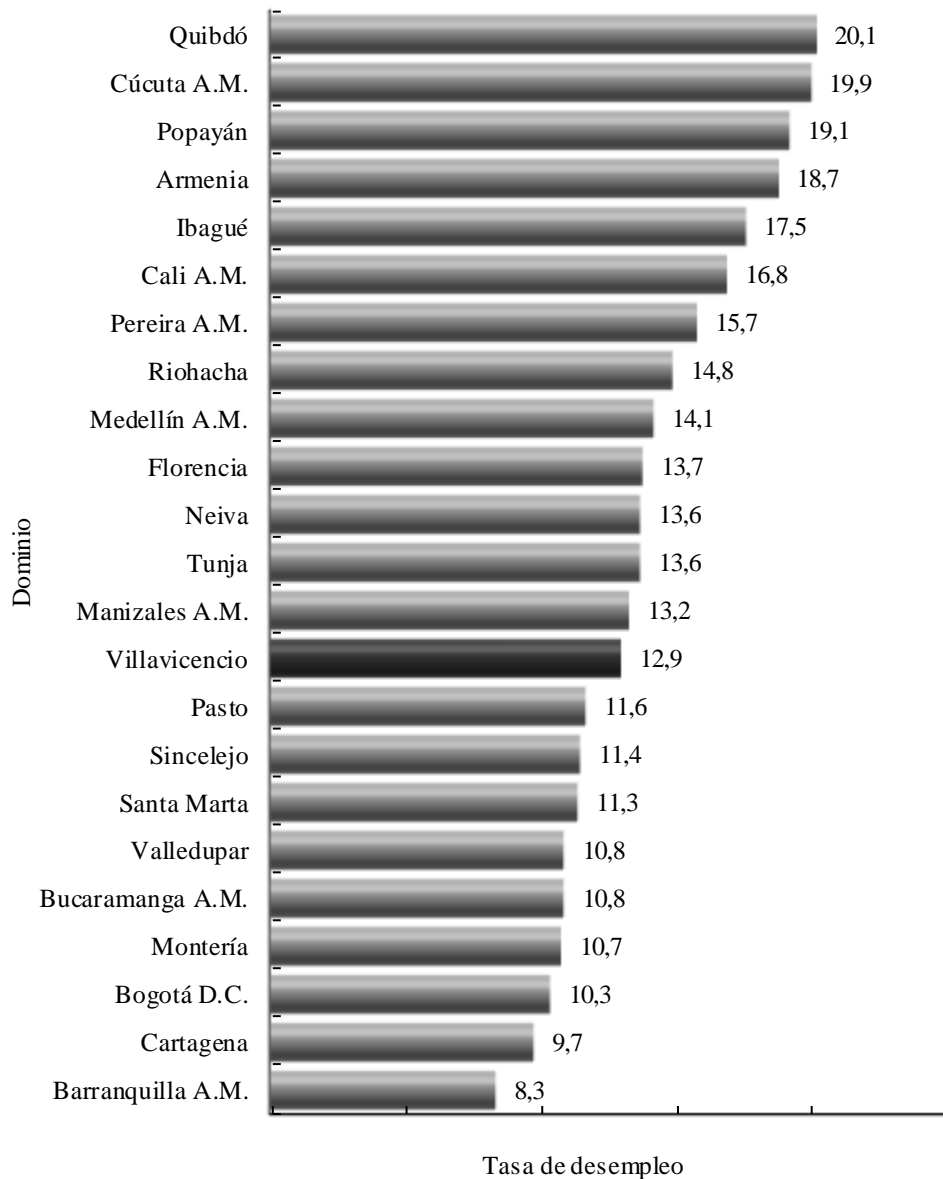

Fuente: DANE - Gran Encuesta Integrada de Hogares. Cálculos Centro Regional de Estudios Económicos, Villavicencio. Banco de la República.

En todo caso, cabe destacar que el empleo generado en Villavicencio ha contribuido a mejorar las condiciones generales de los trabajadores, de forma tal que la informalidad, expresada mediante el subempleo, se redujo en el último año de 22,2% a 18,8% en el denominado subjetivo<sup>7</sup>, y de 13,3% a 10,3% en el objetivo<sup>8</sup>.

Gráfico IX.2

**Villavicencio. Tasas de desempleo, por trimestres móviles**  
**Enero a marzo 2003 - 2013**

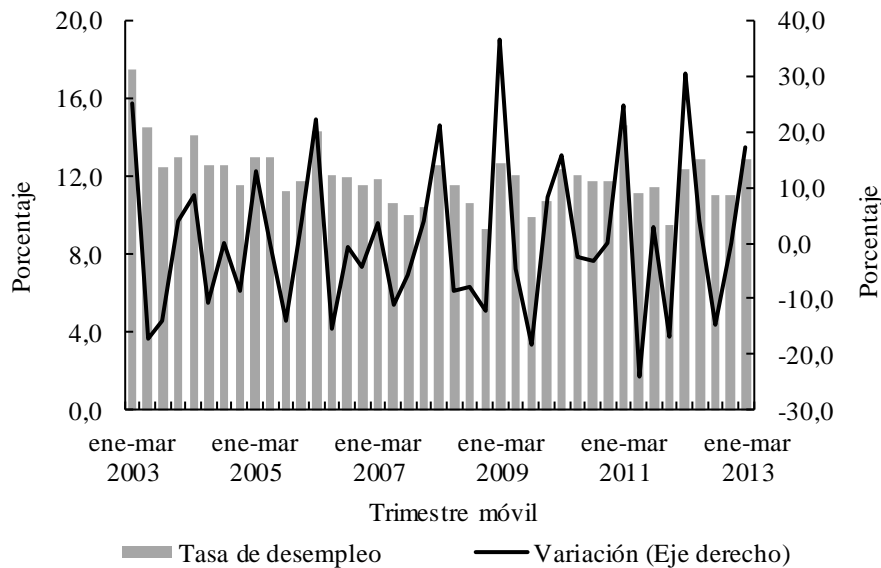

Fuente: DANE - Gran Encuesta Integrada de Hogares. Cálculos Centro Regional de Estudios Económicos, Villavicencio. Banco de la República.

Por otra parte, en el trimestre examinado el 52% de la población desocupada cesante de la ciudad tiene que ver con los grupos de actividad de comercio, hoteles y restaurantes, junto con servicios comunales, sociales y personales, y de los 130 miles inactivos, 53 miles se encuentran estudiando, 56 miles cumplen faenas de hogar y 21 miles ejercen otros oficios.

De otra manera, el cálculo del empleo formal observado a través de los registros estadísticos que lleva la Caja de Compensación Familiar Regional del Meta, reportó un considerable incremento de 15,5% en la cantidad de trabajadores afiliados, al pasar de 87.269 en marzo del año previo a 100.768 en igual mes del actual, prevaleciendo la representación de los sectores relacionados con construcción, administración pública y comercio.

<sup>7</sup> Se refiere al simple deseo manifestado por el trabajador de mejorar sus ingresos, el número de horas trabajadas o tener una labor más propia de sus personales competencias.

<sup>8</sup> Comprende a quienes tienen los mismos deseos, pero además han hecho una gestión para materializar sus aspiraciones y están en disposición de efectuar el cambio.

## X. PRECIOS

Entre abril de 2012 y marzo de 2013, es decir los últimos doce meses, los precios de los bienes y servicios que componen la canasta familiar presentaron en el país una variación de 1,91%, inferior en 1,49 pp a la registrada en marzo de 2012, cuando se ubicó en 3,40%. Esta tasa, además de situarse por debajo del rango medio fijado por el Emisor para el presente año, fue la segunda de menor magnitud desde 2003 para esta fecha, solo superada por el resultado alcanzado en 2010 (1,84%).

De acuerdo con el DANE, cuatro grupos se ubicaron por encima de la variación anual total, a saber: educación (4,46%), salud (3,61%), comunicaciones (3,38%) y vivienda (2,49%), en tanto que por debajo se ubicaron: alimentos (1,41%), otros gastos (1,28%), transporte (0,87%), vestuario (0,76%) y diversión (0,33%). Por subgrupos, el denominado “instrucción y enseñanza”, con 4,99%, presentó la mayor variación positiva, y en contraste, el renglón “frutas” evidenció la variación negativa más pronunciada, con -5,67%.

Gráfico X.1

### Nacional - Villavicencio. Variación mensual del IPC doce meses Septiembre 2008 a marzo 2013

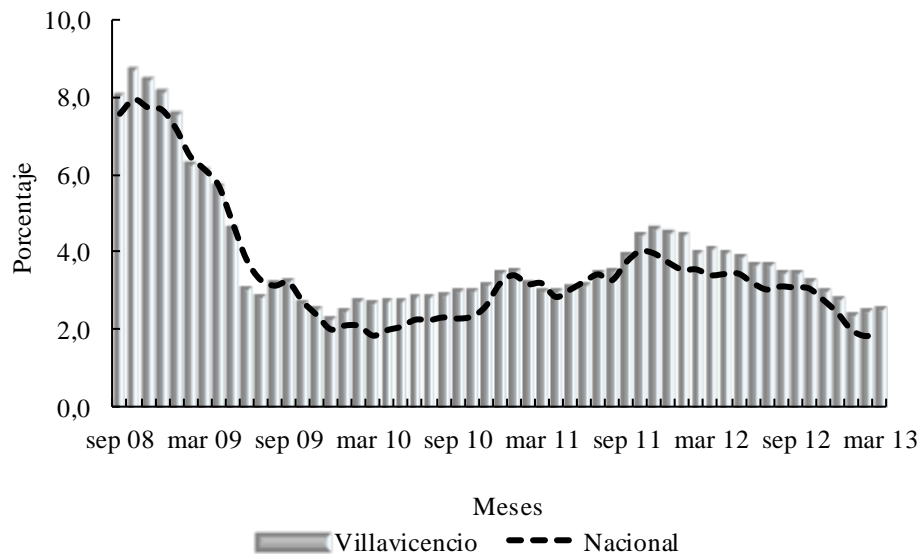

Fuente: DANE. Cálculos Centro Regional de Estudios Económicos, Villavicencio. Banco de la República.

Por ciudades, las que registraron crecimientos por encima del promedio fueron: Bucaramanga (2,97%), Villavicencio (2,52%), Ibagué (2,38%), Barranquilla (2,36%), Sincelejo (2,35%), Montería (2,24%), San Andrés (2,21%), Valledupar (2,21%), Cartagena (2,21%), Santa Marta (2,15%) y Medellín (2,09%), mientras por debajo del promedio se situaron: Neiva (1,89%), Bogotá (1,83%), Pereira (1,77%), Manizales

(1,73%), Riohacha (1,72%), Popayán (1,68%), Florencia (1,55%), Tunja (1,55%), Quibdó (1,54%), Cali (1,52%), Pasto (1,36%), Armenia (1,23%) y Cúcuta (0,82%).

Como se mencionó antes, Villavicencio ocupó el segundo lugar dentro de las 24 ciudades investigadas, situación en gran parte equiparable con lo sucedido en los últimos años; no obstante, la variación anual ponderada del Índice de Precios al Consumidor (IPC) de esta ciudad muestra, como en el país, una tendencia decreciente, ejemplarizada en el último periodo, cuando cayó de 4,06% en marzo de 2012 al 2,52% reportado en igual mes del presente año.

En la capital metense, el desempeño individual de los distintos componentes de la canasta familiar señaló a vivienda, salud y educación como los grupos que superaron la media y tuvieron mayor influencia en el crecimiento de la inflación en los últimos doce meses, con variaciones de 4,70%, 3,97% y 3,46%, respectivamente; mientras el resultado de la variación del IPC durante el primer trimestre transcurrido del actual periodo, que en esta localidad se ubicó en 1,18%, estuvo sobre todo jalonado por el rubro de educación (3,24%), seguido de salud (1,73%), junto con otros gastos, diversión y alimentos, cuyos resultados se aproximaron al total ponderado de la ciudad.

Gráfico X.2

**Villavicencio. Variación mensual del IPC año corrido, por principales grupos de bienes y servicios**  
**Mayo 2011 a marzo 2013**

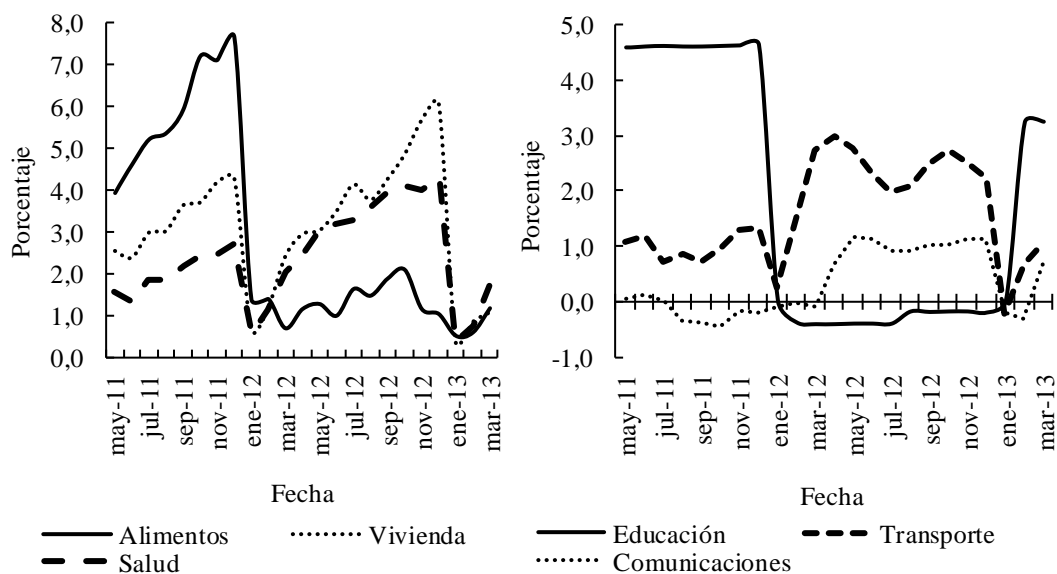

Fuente: DANE. Cálculos Centro Regional de Estudios Económicos, Villavicencio. Banco de la República.

De otra parte, vale destacar que en Villavicencio el grupo de vivienda implicó una sorpresa favorable al descender en lo corrido a marzo de los últimos dos años de 2,42% en 2012 a 1,08% en 2013, cuando en 2011 se ubicó en 1,54%, así como lo



ocurrido en alimentos, que disminuyó el peso representativo observado en el resultado de la inflación de meses atrás, y en educación, que regularizó su rumbo después de que su tasa bajó de manera considerable por la entrada en vigencia en febrero de 2012 de la asignación de recursos para la gratuidad.

En lo corrido del año a marzo de 2013 los niveles de ingreso bajos y medios, contrario a lo registrado en el conjunto de la Nación, mostraron en Villavicencio las inflaciones más elevadas, de forma tal que en el grupo de estratos bajos los precios crecieron 1,31%, mientras los medios se incrementaron en 1,16%, y el nivel de ingresos altos registró la variación menos acentuada, con apenas 0,88%.

## **XII. OTRAS VARIABLES ECONÓMICAS**

### **ENCUESTA MENSUAL DE EXPECTATIVAS ECONÓMICAS (EMEE)**

La Encuesta Mensual de Expectativas Económicas (EMEE) del Banco de la República relaciona el comportamiento de las ventas para los distintos sectores y regiones, respecto al desempeño del mismo periodo del año anterior. En estos términos, los resultados que se obtuvieron en el tercer mes del presente año evidenciaron un comportamiento negativo en el balance promedio nacional de 8,3%. Esta propensión desfavorable, tal como lo reflejó la encuesta de opinión del volumen de ventas<sup>9</sup>, se presentó en la mayor parte de las regiones: Bogotá, -10,0%, Nororiental, -24,7%, Central Oriental, -8,9%, Eje Cafetero, -16,0%, Antioquia, -10,6%, y Suroriental<sup>10</sup>, -6,5%. En esta última región, el retroceso en el desempeño económico contrastó de manera radical con el buen balance estimado en los mismos meses de 2011 y 2012, que mostraron variaciones positivas de 10,0% y 15,2%, en su orden. Al contrario, las regiones que se excluyeron de esta tendencia fueron la Costa Atlántica y Suroccidente, que revelaron tasas positivas de 15,3% y 1,4%, respectivamente.

En lo que respecta a las expectativas de ventas proyectadas para los próximos doce meses, el resultado promedio nacional en marzo de 2013 fue 58,4%, en tanto que en los entornos regionales, las mejores tendencias se observaron en la Costa Atlántica (75,0%), Central Oriental (67,9%) y Suroriental (67,7%), manteniéndose en la última zona una expectativa favorable en las dos últimas anualidades, por cuanto en marzo de 2012 el resultado fue de 72,7%. Tal comportamiento, discrepa de manera notoria con las perspectivas reportadas en los mismos meses de las dos vigencias que antecedieron, las cuales indicaron tasas de 55,0% tanto en 2010 como en 2011.

En el ámbito nacional, el análisis relacionado con los sectores económicos estudiados permite establecer que los mejores balances en marzo de 2013 se dieron en agricultura (6,8%) y transporte y comunicaciones (5,4%), los que sin embargo vieron

---

<sup>9</sup> Ventas medidas en cantidades. El balance corresponde a la diferencia de los porcentajes de las respuestas “Mayor” y “Menor” obtenidos en la muestra.

<sup>10</sup> Para efectos de esta encuesta, la región aludida, que en la EMEE se denomina Llanos Orientales, comprende solo la ciudad de Villavicencio.

altamente reducidas las expectativas interanuales de crecimiento de las ventas frente a las registradas en el mismo mes de las dos anualidades precedentes. Por el contrario, los comportamientos desfavorables de observaron en las actividades de construcción (-4,1%), comercio (-6,1%) e industria (-19,3%).

Gráfico XII.1

**Nacional - Suroriente. Balance<sup>1</sup> expectativas de crecimiento anual de ventas**

Marzo 2007 - 2013

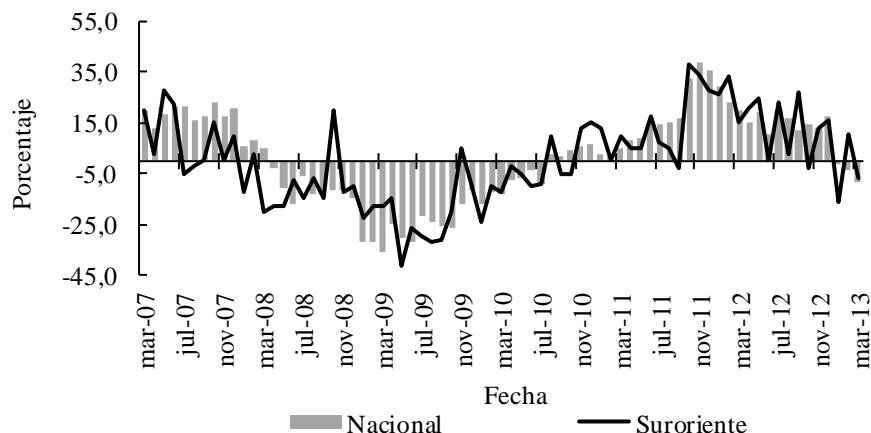

<sup>1</sup> Corresponde a la diferencia entre los porcentajes de las respuestas "Mayor" y "Menor" obtenidos en la encuesta.

Fuente: EMEE - Banco de la República. Cálculos Centro Regional de Estudios Económicos, Villavicencio. Banco de la República.

Gráfico XII.2

**Nacional. Balance<sup>1</sup> expectativas de crecimiento anual en ventas, por sectores, según clasificación CIU**

Marzo 2011 - 2013

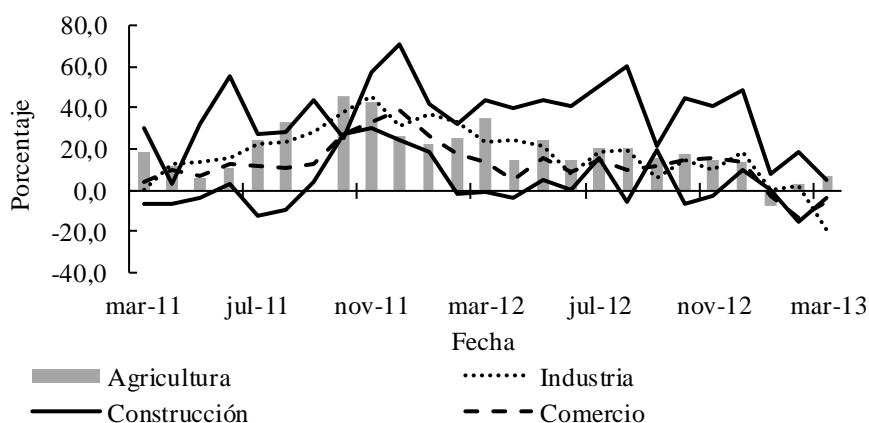

<sup>1</sup> Corresponde a la diferencia entre los porcentajes de las respuestas "Mayor" y "Menor" obtenidos en la encuesta.

Fuente: EMEE - Banco de la República. Cálculos Centro Regional de Estudios Económicos, Villavicencio. Banco de la República.

## SERVICIOS BÁSICOS

### ➤ DEPARTAMENTO DEL META

En los tres primeros meses de 2013, el consumo neto de energía eléctrica generado por la Empresa Electrificadora del Meta para todo el departamento fue de 166 millones de kilovatios hora (kW/h), lo que notificó un moderado incremento de 5,8% frente al uso generado en igual lapso del año previo. Tal comportamiento dejó ver cierto grado de aceleración, luego de relacionarlo con el resultado obtenido a la misma fecha de corte de 2012, cuando el crecimiento anual fue 5,3%, y es todavía más categórico si se examinan los registros acumulados a marzo de 2011.

Dicha mejora se advirtió por la progresión de los segmentos residencial y comercial, cuyos consumos aportaron, colectivamente, más de 80% del total y lograron avances, entre los últimos dos años, de 6,3% en el primero, con 92 millones de kW/h, y 5,5% en el segundo, con 46 millones de kW/h. Sin embargo, también vale resaltar el impulso del uso industrial, que aun cuando continuó pesando poco en el consolidado, se resarcó del deficiente resultado originado a lo largo de 2012 y mostró un considerable crecimiento anual de 23,0%; al igual que la recuperación que exhibió el sector oficial, que pasó de una variación negativa de 11,8% a marzo de 2012, a una positiva de 4,9% en igual lapso de 2013. Al margen, el comportamiento del consumo del mercado no regulado ha sido fluctuante, y en este periodo volvió a presentar una merma interanual de 2,8%.

Gráfico XII.3

### Meta - Villavicencio. Consumo mensual de energía eléctrica

#### Marzo 2009 - 2013

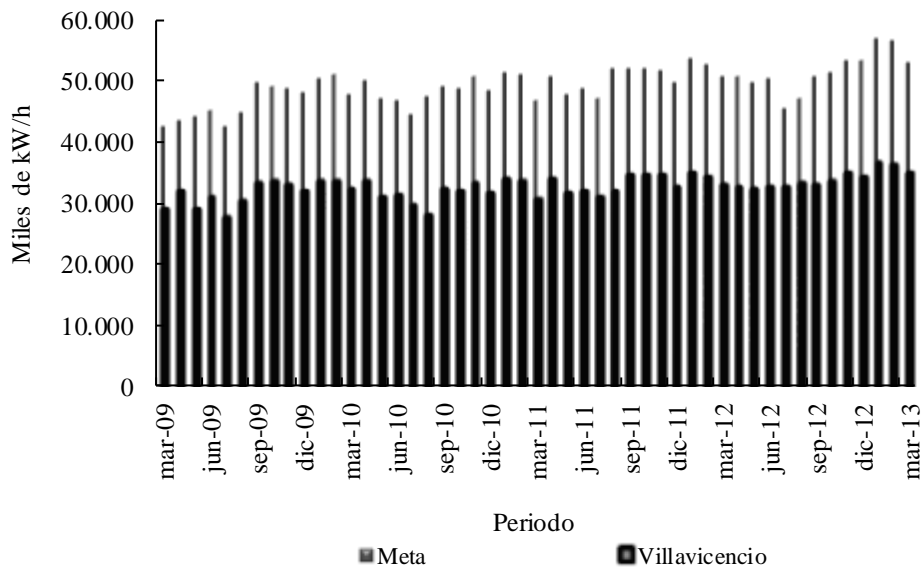

Fuente: Electrificadora del Meta S.A. E.S.P. (EMSA). Cálculos Centro Regional de Estudios Económicos, Villavicencio. Banco de la República.

En particular, la capital metense generó el 64,2% del consumo total departamental en el periodo analizado, al generar 107 millones de kW/h, y denotó una mejoría de 5,3% con relación a lo producido en el primer trimestre de 2012, fundamentada, de igual manera, en el desempeño de los usos más representativos: el residencial y el comercial, que incorporaron cerca de 85,0% de la energía comercializada y aumentaron en 6,1% y 4,4% anual, respectivamente. En esta ciudad, contrariando lo observado en todo el Meta, fue evidente la evolución del segmento no regulado, que al sumar 8 millones de kW/h, pasó de caer 4,0% a subir 2,4% en lo que incumbe a las variaciones anuales de los dos últimos periodos de comparación. Los demás sectores, incluyendo el oficial y el industrial, también revelaron expansión en la demanda.

Por otro lado, la información facilitada por la empresa Llanogas, en lo pertinente al consumo de gas natural en el departamento del Meta, reveló un mínimo incremento anual de 1,2%, al pasar de 13.006 miles de metros cúbicos (m<sup>3</sup>) registrados en el primer trimestre de 2012 a 13.160 miles de m<sup>3</sup> en igual lapso de 2013, suceso que mostró una pausa en el proceso de recuperación observado en periodos previos, que obtuvo el nivel más elevado en igual fecha de un año atrás, cuando la variación interanual llegó a 8,7%. Como hecho singular, el municipio capital, que demandó en el trimestre analizado 11.095 miles de m<sup>3</sup>, consolidó un volumen que se aproximó notoriamente al reportado en el mismo lapso del año precedente, por lo que esta ciudad redujo brevemente su contribución en el total departamental, ubicándose en 84,3%.

Gráfico XII.4

**Meta. Consumo mensual de gas natural total y vehicular  
Junio 2009 a marzo 2013**

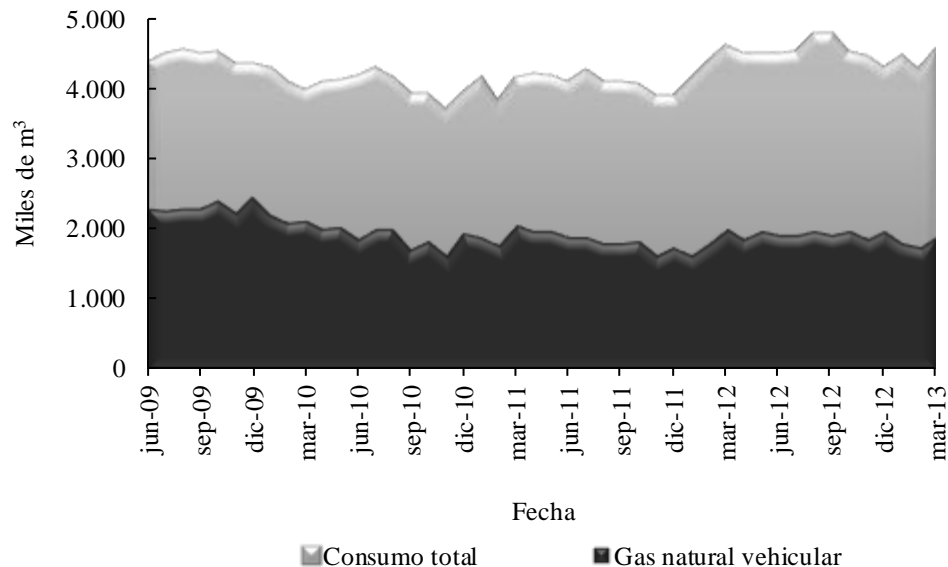

Fuente: Llanogas S.A. E.S.P. Cálculos Centro Regional de Estudios Económicos, Villavicencio. Banco de la República.

En el Meta, cabe destacar el comportamiento en el trimestre evaluado de dos de sus componentes: el uso domiciliario, que aun cuando mermó la dinámica que venía presentando, al reportar una variación positiva anual de solo 2,3%, con 5.053 miles de m<sup>3</sup>, siguió ostentando una representación considerable (38,4%), y el uso comercial, que mostró el mayor crecimiento interanual, 5,4%, al medir 1.706 miles de m<sup>3</sup> en el periodo en cuestión. En cambio, perduró el retroceso del consumo de gas natural vehicular (GNV), cuya participación, que continuó siendo la más alta, descendió de 41,6% a 40,9% entre periodos comparados, luego de facturar 5.383 miles de m<sup>3</sup>, volumen 0,4% inferior al alcanzado en el acumulado de los tres primeros meses del año anterior.

➤ **DEPARTAMENTO DE CASANARE**

La información reportada por la Empresa de Energía del Casanare mostró que el consumo departamental de energía aminoró el nivel de crecimiento obtenido en periodos anteriores al acumular en el primer trimestre del presente periodo 68,5 millones de kW/h, volumen que de todos modos significó un incremento de 7,4% frente a los 63,8 millones de kW/h cuantificados en igual lapso de 2012.

Gráfico XII.5

**Casanare. Consumo de energía, según principales sectores  
Enero a marzo 2011 - 2013**

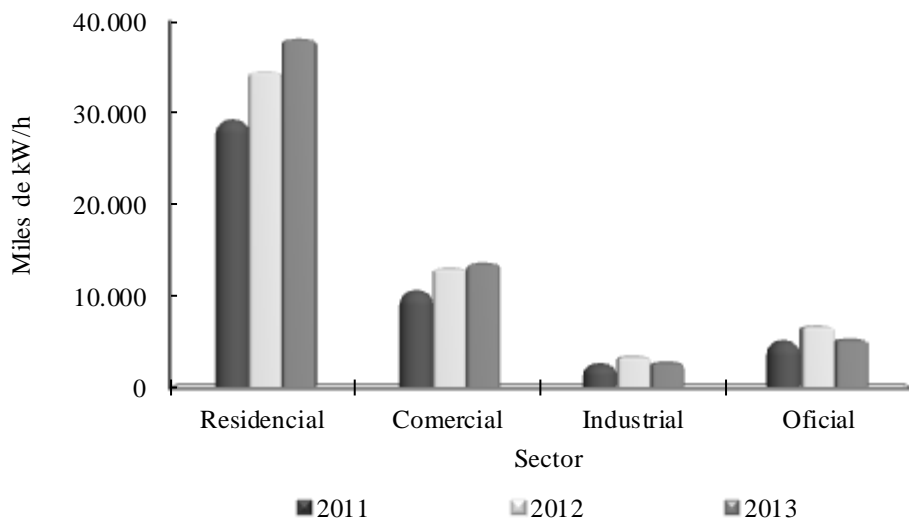

<sup>1</sup> Comprende acueducto y alcantarillado, alumbrado público, provisional y no regulado.

Fuente: Enerca S.A. E.S.P. Cálculos Centro Regional de Estudios Económicos, Villavicencio. Banco de la República.

De manera homogénea, los dos principales sectores evidenciaron una variación interanual positiva, de forma tal que la demanda del segmento residencial, que siguió aumentando su participación en el consolidado, 55,9% del total, con 38,3 millones de kW/h, reveló un avance de 10,4%, y el comercial, que aportó el 19,9%, con 13,6 millones de kW/h, creció en 4,2%. En esta misma línea, cabe destacar lo acontecido

con el sector no regulado, que concretó un avance revelador de 35,4%, pero también fue visible el retroceso de los destinos industrial y oficial, los cuales, aunque son menos representativos, dejaron ver retrocesos en los últimos doce meses de 19,7% y 21,6% en orden respectivo.

De otra parte, es del caso resaltar que el consumo de la ciudad de Yopal continuó ensanchando su contribución en el total departamental, al alcanzar el 60,2% en el último periodo de análisis, al totalizar 41,3 millones de kW/h, que determinaron un crecimiento todavía más acentuado de 13,5% con relación al mismo lapso de un año atrás. Como es natural, el avance se atribuyó al balance favorable de los usos residencial y comercial, que en conjunto sobrepasaron el 70% de la demanda.

Por el lado del consumo de gas natural en Casanare, las estadísticas de la empresa Cusianagas señalaron en los comparativos de los acumulados de los primeros trimestres un repliegue interanual que llevó a pasar de crecer en 4,4% entre 2011 y 2012 a descender en 9,5% entre 2012 y 2013, luego de registrar 3.422 miles de m<sup>3</sup>. En esta condición, la evolución del indicador ha sido oscilante y el retroceso en el último periodo estuvo ligado al comportamiento del segmento de GNV, que mostró una variación anual negativa de 30,5%, con 885 miles de m<sup>3</sup>, al que se sumó la merma de 1,2% en el renglón de mayor representación, el residencial, que demandó 1.748 miles de m<sup>3</sup>, y el desenvolvimiento del uso industrial, que bajó 13,3% anual.

Gráfico XII.6

**Casanare. Consumo mensual de gas natural total y vehicular  
Junio 2010 a marzo 2013**

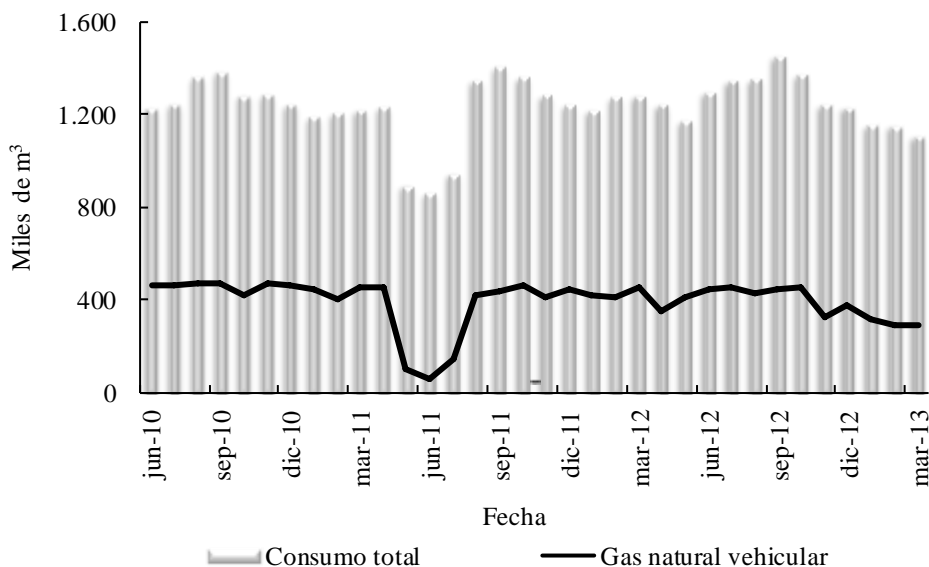

Fuente: Cusianagas S.A. E.S.P. Cálculos Centro Regional de Estudios Económicos, Villavicencio. Banco de la República.

El desarrollo del servicio de gas en el Casanare, estuvo del todo marcado por el consumo generado en el municipio capital, que contribuyó con cerca de 65% del total

y presentó un decrecimiento de 12,7% en su tasa anual. De este resultado negativo se exceptuó solamente el sector comercial, que se expandió en 10,0%, al reportar 487 miles de m<sup>3</sup>, por cuanto en los demás, incluyendo los consumos de GNV y residencial, que integraron el 77,0% de la demanda, se presentaron caídas de 33,0% y 0,2%, en su orden.

➤ **DEPARTAMENTO DE AMAZONAS**

La demanda de energía en el departamento del Amazonas, que comprende los municipios de Leticia, Puerto Nariño y otras localidades menores, ascendió a 8,8 millones de kW/h, al producirse un ligero incremento en el consumo de 3,1% con relación al registro alcanzado en el curso de los tres primeros meses del año anterior, cuando la variación observada respecto al mismo lapso de 2011 fue bastante más pronunciada, al reportar un alza de 12,5%.

El avance del periodo más reciente fue claramente definido por la evolución observada en los segmentos residencial y comercial, preponderantes en esta economía regional, cuyo ejercicio conjunto representó el 59,1% de la comercialización total de energía generada. En tanto que el primero presentó un crecimiento anual de 6,5%, con 3,7 millones de kW/h, el segundo logró un avance de 2,7%, al sumar 1,5 millones de kW/h.

Gráfico XII.7

**Amazonas. Participación sectorial en el consumo de energía  
Enero a marzo 2013**

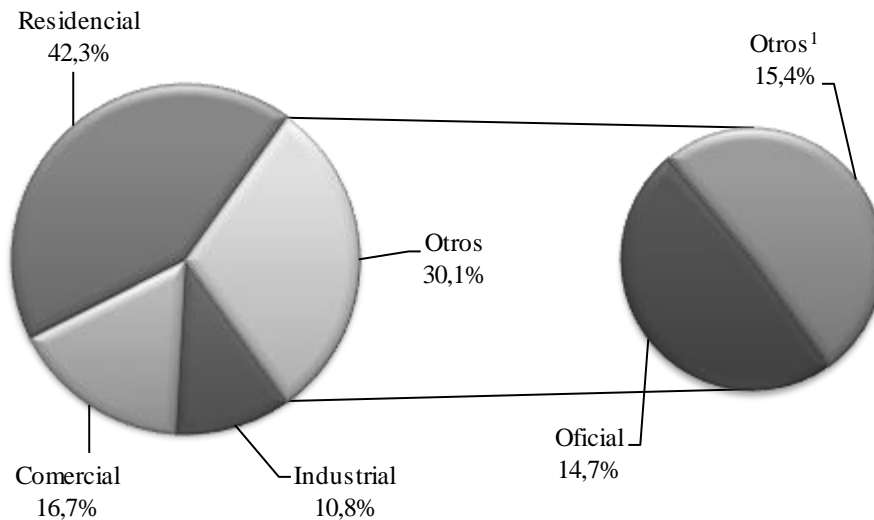

<sup>1</sup> Comprende bombeo, especiales asistenciales y educativos, alumbrado público y otros.

Fuente: Energía para el Amazonas S.A. E.S.P. Cálculos Centro Regional de Estudios Económicos, Villavicencio. Banco de la República.

Así mismo, el sector industrial evidenció una progresión de 4,3% entre los dos periodos cotejados, con 951 miles de kW/h, y al contrario, el renglón oficial, que exhibió dinamismo al iniciar las pasadas anualidades, reveló en los primeros meses de 2013 un descenso anual de 5,7%, al reportar 1,3 millones de kW/h en el periodo estudiado.

➤ **DEPARTAMENTO DEL GUAVIARE**

Los registros de la Empresa de Energía del Guaviare, que contienen la información de los municipios de San José del Guaviare, El Retorno, Libertad, Calamar y Puerto Concordia (Meta), mostraron al cierre del primer trimestre de 2012 un moderado crecimiento anual de 4,3% en el consolidado del consumo eléctrico, al pasar de 9,0 millones de kW/h a 9,4 millones de kW/h. Este resultado se originó en las variaciones positivas anuales que se presentaron en los sectores residencial, 3,1%, con 4,1 millones de kW/h; comercial, 3,2%, con 2,4 millones de kW/h y alumbrado público, 37,4%, no obstante que el volumen de este último es bastante más reducido, con solo 420 miles de kW/h. En sentido contrario, el renglón oficial disminuyó en 2,1% al totalizar también 2,4 millones de kW/h en el periodo comparado más reciente.

De otro lado, los suscriptores al servicio de energía en el departamento se incrementaron en 782 (5,9%) entre el primer trimestre de 2012 y el mismo lapso de 2013. De estos, aumentaron 698 en el sector residencial, 60 en el comercial, 7 en el oficial y 2 en el industrial, en tanto que se mantuvieron los mismos 15 en el renglón de alumbrado público.

Gráfico XII.8

**Guaviare. Consumo de energía, según principales sectores  
Enero a marzo 2011 - 2013**

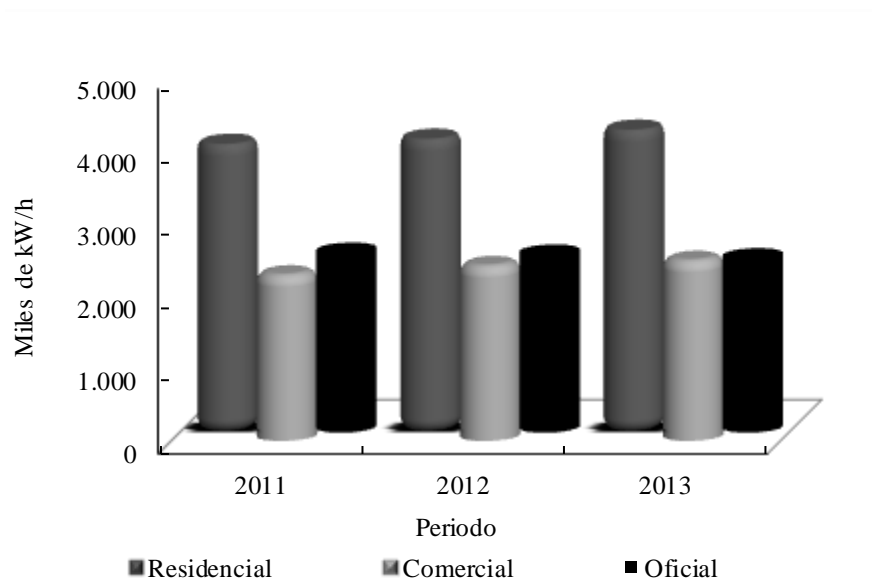

Fuente: Empresa de Energía del Guaviare S.A. E.S.P. Cálculos Centro Regional de Estudios Económicos, Villavicencio. Banco de la República



## FINANZAS PÚBLICAS

### ➤ DEUDA PÚBLICA

Al cerrar el primer trimestre de 2013, el saldo de la deuda pública interna del gobierno central departamental del Meta se ubicó en \$148.367 millones, monto que al compararlo con el registrado en similar fecha de un año atrás, representó una ligera merma de 4,4%, que se vio explicada por la reducción en los últimos meses de los compromisos adoptados con los diversos estamentos financieros, de tal modo que en lo corrido del presente periodo a marzo no se han originado movimientos en este sentido. En tal condición, también se observó una disminución de 3,1% respecto al resultado registrado en el pasado mes de diciembre, cuando finalizó la vigencia con un registro de \$153.058 millones. El comportamiento enunciado, permitió aplacar una tendencia que marcó el punto más elevado en 2011, cuando en el trimestre aludido se presentaron desembolsos por valor de \$29.568 millones.

En el periodo en cuestión, el gobierno central departamental del Meta realizó amortizaciones a capital por \$4.691 millones, cantidad que sobrepasó en 1,5% el monto abonado durante el primer trimestre del año previo, y por concepto de intereses canceló \$3.528 millones, monto 1,3% inferior al causado en igual lapso de 2012.

Gráfico XII.9

#### Meta. Saldo de la deuda pública interna Primer trimestre 2010 - 2013

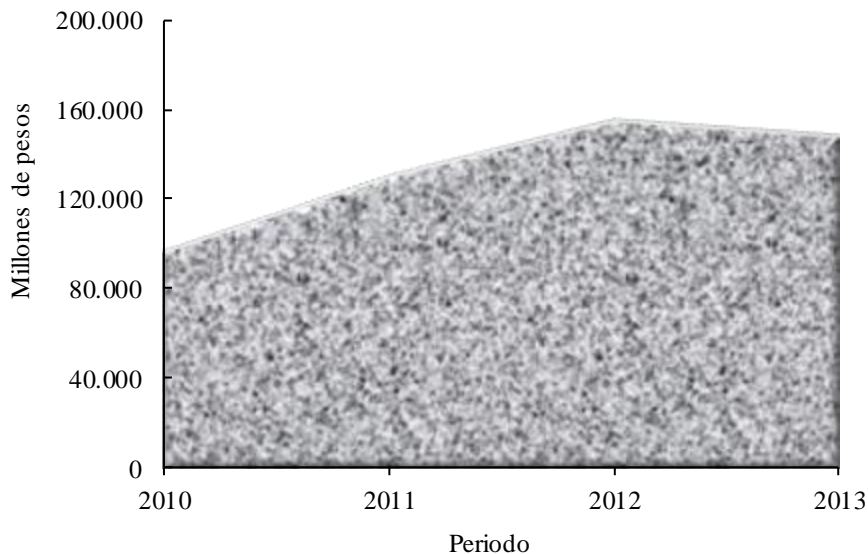

Fuente: Sección de presupuesto del gobierno central departamental. Cálculos Centro Regional de Estudios Económicos, Villavicencio. Banco de la República.

A su vez, la administración central municipal de Villavicencio finalizó el primer trimestre de 2013 con un saldo de deuda pública que ascendió a \$44.045 millones, total que señaló, frente a igual fecha de 2012, un aumento importante de 17,0%, que de todos modos fue bastante inferior al causado en similar fecha de un año atrás, cuando la variación anual calculada llegó a 86,6%, luego de haberse asumido compromisos en lo corrido de 2011, que se constituyeron en los más altos de los últimos periodos por este concepto.

En todo caso, el crecimiento de la deuda en el trimestre estudiado se explicó también por el incremento dado en la contratación de créditos con las entidades financieras, cuyo valor ascendió a \$4.759 millones, suma 349,9% mayor a la registrada en el mismo lapso del año previo, en el que se había presentado una evidente moderación en esta materia. En este periodo, las amortizaciones a capital, liquidadas por \$423 millones, exhibieron un descenso interanual de 20,9%, en tanto que los intereses pagados sumaron \$977 millones, 17,7% más que los reportados entre enero y marzo de 2012.

Gráfico XII.10

**Villavicencio. Saldo de la deuda pública interna  
Primer trimestre 2010 - 2013**

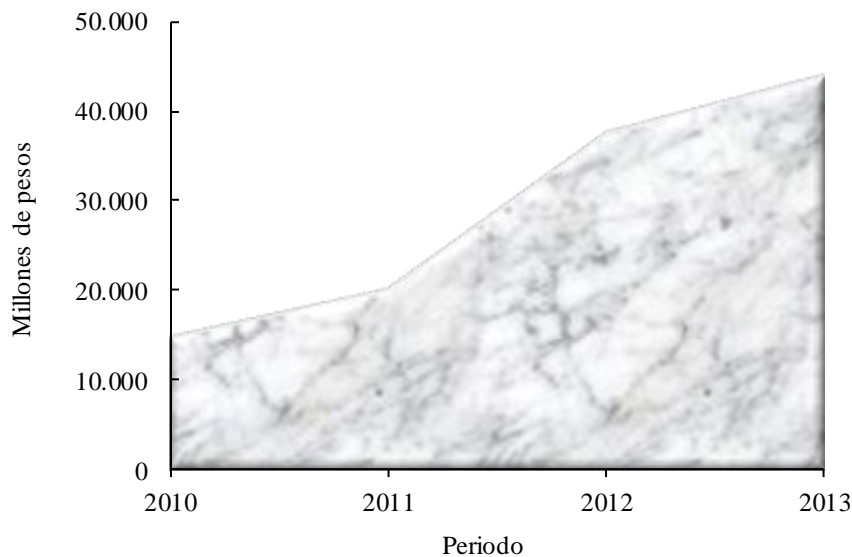

Fuente: Dirección de contabilidad del gobierno central municipal. Cálculos Centro Regional de Estudios Económicos, Villavicencio. Banco de la República.

## **XIII. CONSIDERACIONES FINALES**

En el Boletín Económico de la Región Suroriental, se registró el comportamiento de los sectores económicos más importantes de la economía, dándole especial énfasis al desempeño de los departamentos de Meta y Casanare, los de mayor peso dentro del contexto nacional, y considerando otros indicadores relevantes de los cinco departamentos restantes que conforman la regional. De manera persistente, se procura reorganizar el documento acogiendo el modelo de edición institucional que publica el Banco de la República, intentando innovar en cuanto a la presentación de los apoyos gráficos y en la adopción de series estadísticas que perfeccionen la información.

**SE AGRADECE A LAS SIGUIENTES ENTIDADES, LA INFORMACIÓN PRODUCIDA, SUMINISTRADA O DIVULGADA PARA LA REALIZACIÓN DE LOS BOLETINES**

Aeronáutica civil; Cusianagas S.A.; Departamento Administrativo de Fomento Ecoturístico y Cultural del Amazonas; Dirección de contabilidad de Villavicencio; Econometría S.A.; Electrificadora del Meta S.A.; Empresa de Energía del Guaviare S.A.; Energía para el Amazonas S.A.; Empresa de Energía del Casanare S.A.; Finagro; Llanogas S.A.; Oficina de Registro de Instrumentos Públicos de Villavicencio; Sección de presupuesto del Meta; Terminal de Transportes de Villavicencio.

**PÁGINAS ELECTRÓNICAS:** DANE; EMEE - Banco de la República; Finagro; Ministerio de Minas y Energía; Superintendencia Financiera de Colombia.



Comité Editorial  
Dora Alicia Mora  
Jefe Sucursales Estudios Económicos

Joaquín E. Paredes Vega  
Jefe Regional

Natalia Cano Bernal  
Carlos A. Suárez Medina  
Asistentes editoriales

Comité Técnico  
Ernesto Jaramillo Saakan  
Germán H. Hernández Leal  
Joaquín E. Paredes Vega  
Julio C. Turriago Lozada

La opción de búsqueda del Boletín Económico Regional  
(BER)

Se encuentra en la siguiente dirección:  
[http://www.banrep.gov.co/publicaciones/pub\\_ec\\_reg7.htm](http://www.banrep.gov.co/publicaciones/pub_ec_reg7.htm)

El Boletín Económico Regional (BER) es una publicación trimestral elaborada por los Centros Regionales de Estudios Económicos (CREE) del Banco de la República, cuyo propósito es ofrecer a los agentes de la economía y público en general información periódica, confiable y oportuna sobre la evolución de las principales variables de la actividad económica de las regiones del país y los departamentos que las componen.

El Boletín Económico Regional del Suroriente comprende los departamentos de Meta, Casanare, Amazonas, Guainía, Guaviare, Vaupés y Vichada. Su producción cuenta con el valioso aporte de diferentes entidades de orden local y nacional.

Sugerencias y comentarios  
[BER\\_surorientebanrep.gov.co](mailto:BER_surorientebanrep.gov.co)