



Boletín Económico Regional

III trimestre de 2015

Suroriente

Meta / Casanare / Amazonas /
Guainía / Guaviare / Vaupés / Vichada



FECHA DE PUBLICACIÓN: diciembre de 2015.

PALABRAS CLAVE DEL BOLETÍN ECONÓMICO REGIONAL: Región Suroriental, petróleo, construcción, finagro, mercado laboral, precios.

Las opiniones y posibles errores son responsabilidad exclusiva de los autores y no comprometen al Banco de la República ni a su Junta Directiva.

TABLA DE CONTENIDO

PANORAMA ECONÓMICO	3
I. AGROPECUARIO, SILVICULTURA Y PESCA.....	4
II. MINERÍA.....	7
III. INDUSTRIA*	
IV. ELECTRICIDAD, GAS Y AGUA	8
V. CONSTRUCCIÓN	10
VI. COMERCIO Y TURISMO.....	14
VII. TRANSPORTE	18
VIII. SISTEMA FINANCIERO*	
IX. COMERCIO EXTERIOR.....	20
X. MERCADO LABORAL	24
XI. PRECIOS	27
XII. OTRAS VARIABLES ECONÓMICAS	29

*El Boletín Económico Regional Surorientado no contempla información para este capítulo en la presente publicación.

PANORAMA ECONÓMICO

La región Suroriente, experimentó en el tercer trimestre de 2015 una disminución anual en actividades económicas como el otorgamiento de créditos agropecuarios, la ocupación hotelera, el abastecimiento de productos agrícolas, la comercialización de vehículos, el transporte terrestre de pasajeros, el balance de crecimiento de las ventas medidas por la EMEE, y el sector externo, en exportaciones sin petróleo e importaciones. En contraste, se dieron comportamientos positivos en producción de petróleo, área aprobada para construir, despachos de cemento y transporte aéreo, tanto de pasajeros como de carga, junto con descensos en la tasa de desempleo de Villavicencio y en la inflación, que fue una de las más bajas del país.

Durante el tercer trimestre de 2015, esta región presentó resultados negativos en los desembolsos otorgados para el financiamiento agropecuario, que no obstante significó una recuperación frente a las caídas más pronunciadas registradas en iguales lapsos de los tres años anteriores. A su vez, hubo retroceso en el abastecimiento de productos agrícolas, que implicó una merma más notoria que la observada un año antes, en tanto la tasa de ocupación hotelera se redujo moderadamente, y de forma más elevada, la venta de vehículos. Así mismo, la cantidad de pasajeros salidos vía terrestre descendió por tercer trimestre consecutivo y la región mostró un balance negativo en cuanto a las percepciones de crecimiento del volumen de ventas medidas por la EMEE del Banco de la República, que se viene replicando desde hace 18 meses. En lo que compete al sector externo, se dieron bajas importantes tanto en exportaciones, excluyendo petróleo y sus derivados, como en importaciones totales; las primeras presentaron un mejor desempeño frente al reportado en similar lapso de 2014, mientras las segundas prolongaron los comportamientos desfavorables generados desde 2013.

En terreno positivo, se produjo un considerable incremento en el área aprobada para construir, que incorporó una fuerte reactivación con relación a las disminuciones evidenciadas al cierre de los cuatro trimestres previos y se dio un aumento en los despachos de cemento gris, que determinó una marcada aceleración respecto a las variaciones reveladas en periodos semejantes de pasadas vigencias. En el mismo sentido, el transporte aéreo de pasajeros exhibió un ascenso, que sin embargo reflejó desaceleración frente a los crecimientos señalados en iguales lapsos de 2013 y 2014; el volumen de carga movilizado confirmó la recuperación observada desde la pasada vigencia, y el recaudo de impuestos nacionales, aunque creció de manera leve en el curso de esta vigencia, reseñó una importante desaceleración frente al avance alcanzado a la misma fecha de un año atrás. En Villavicencio, la variación de la inflación fue una de las más bajas del país y la tasa de desempleo registró un leve descenso durante el último trimestre móvil considerado.

Por último, la producción de petróleo registró un avance en el departamento del Meta que contrastó con el descenso de Casanare.

I. AGROPECUARIO, SILVICULTURA Y PESCA

ABASTECIMIENTO

Durante el tercer trimestre de 2015 el abastecimiento de productos agrícolas en la Central de Abastos de Villavicencio fue de 20.230 toneladas, unidad de capacidad que implicó una caída de 4,1% con relación a la registrada en similar lapso de 2014 y un deterioro frente al mínimo decrecimiento anual observado doce meses atrás (Cuadro 1). De acuerdo con los reportes del Sistema de Información de Precios y Abastecimiento del Sector Agropecuario (Sipsa), el comportamiento regresivo se explicó por los retrocesos vistos en los niveles de acopio de tres de los cuatro grupos de alimentos, siendo los capítulos de verduras y hortalizas, y tubérculos y plátanos, los de mayor repercusión en el resultado total, con disminuciones de 7,2% y 5,6%, en orden respectivo. Consecutivamente, cabe mencionar la merma señalada por el compendio de “otros grupos” (4,2%), en tanto que el único avance se presentó en el renglón de frutas que siendo el tercero en representatividad indicó un crecimiento de 2,6%.

Cuadro 1

Villavicencio¹. Abastecimiento de alimentos, por grupos

(crecimiento anual y toneladas)

Grupo	2014				Año 2014	2015			Toneladas III trim. 2015
	I	II	III	IV		I	II	III	
Total	12,2	-4,8	-0,2	0,2	1,5	-11,1	-4,7	-4,1	20.230
Frutas	15,5	-7,1	0,0	-3,7	0,9	-13,7	0,6	2,6	4.849
Otros grupos	14,0	2,2	-3,7	11,0	5,5	-14,8	-16,6	-4,2	2.344
Tubérculos raíces y plátano	-5,5	-8,7	1,1	4,1	-2,4	-9,6	-7,0	-5,6	7.499
Verduras y hortalizas	41,2	-0,3	-0,8	-5,6	6,0	-9,0	-0,3	-7,2	5.537

¹ Comprende la Central de Abastos de Villavicencio - CAV.

Fuente: DANE; cálculos del Banco de la República.

Entre tanto, en el acumulado a septiembre de 2015 la oferta de alimentos ingresada a la ciudad de Villavicencio mostró un decrecimiento anual de 6,7%, al totalizar 59.610 toneladas, circunstancia que dejó ver un detrimento respecto al avance interanual de 2,0% originado en similar periodo del año previo. En este caso, la contracción se debió al declive causado en todos los grupos de alimentos, donde las mayores caídas se registraron en “otros grupos” (12,2%) y tubérculos y plátanos (7,4%), seguido de verduras y hortalizas (5,6%) y frutas (4,0%). No obstante, desde el punto de vista del volumen de suministro, los ítems más representativos en lo corrido del año fueron tubérculos y plátanos, y verduras y hortalizas, con 21.664 y 16.511 toneladas, en su orden.

CRÉDITOS DEL FONDO PARA EL FINANCIAMIENTO DEL SECTOR AGROPECUARIO (FINAGRO)

En el tercer trimestre de 2015, los desembolsos de crédito autorizados en el país por el Fondo para el Financiamiento del Sector Agropecuario (Finagro) llegaron a la suma de \$2.320.603 millones, cifra que implicó una variación negativa de 4,5% frente al comportamiento observado en el mismo periodo del año precedente. En la región Suroriente¹ los recursos otorgados durante el período

¹ Conformada por Amazonas, Casanare, Guainía, Guaviare, Meta, Vaupés y Vichada.

referenciado ajustaron \$115.497 millones (Cuadro 2), con un descenso anual de 0,3% que de manera circunstancial evidenció cierto grado de recuperación en comparación con las disminuciones anuales registradas entre julio y septiembre de los tres años anteriores, que fueron superiores a 8,7%.

Gráfico 1
Meta y Casanare. Créditos otorgados por Finagro

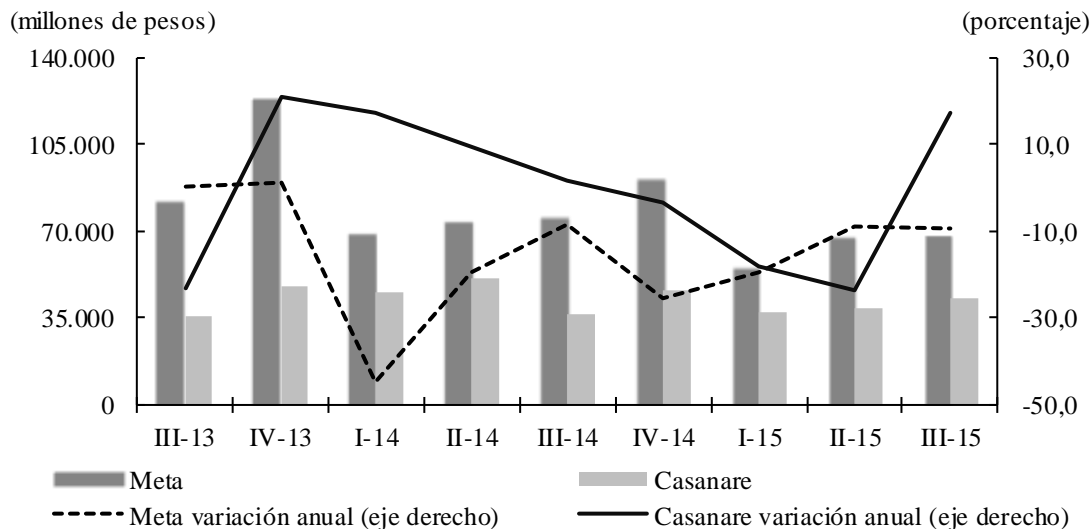

Fuente: Finagro; cálculos del Banco de la República.

No obstante, el resultado negativo del trimestre fue fundamentalmente motivado por la caída presentada en los créditos agropecuarios orientados hacia el departamento del Meta, que se redujeron en 9,6% anual (Gráfico 1) al totalizar \$68.157 millones, 59,0% del total regional. En esta zona, la línea más representativa, que siguió siendo la de sustitutos² reportó una baja de 20,8%, mientras los redescuentos y la modalidad agropecuaria exhibieron desempeños positivos. En lo corrido del año a septiembre, los medianos y grandes productores³ que comprendieron 90% de un total cercano a \$191 mil millones, destinaron la mayor cantidad de los dineros a siembras, comercialización, compra de animales y producción.

En contraste, Casanare, que en el trimestre analizado recibió el segundo valor más alto en la región, con \$42.720 millones, registró un aumento anual de 17,2% (Gráfico 1), que no fue suficiente para contrarrestar el resultado global de Suroriente. En este lugar del país, aunque los recursos se adjudicaron de una forma más equilibrada entre las líneas de redescuentos y sustitutos, también prevalecieron los mayores productores como los mayores beneficiarios, los cuales reservaron la mayor parte de las partidas recibidas durante el año a las actividades de producción, compra de animales, siembras e inversión en maquinaria y equipo.

Entre los demás departamentos, Guaviare y Vichada revelaron los aportes más pronunciados, mediante la adjudicación de créditos por valor de \$2.382 millones y \$1.908 millones,

² Los créditos Finagro pueden concederse mediante cartera redescontada, recursos propios de los intermediarios financieros en sustitución de inversiones obligatorias en títulos de desarrollo agropecuario (cartera sustitutiva) o recursos propios de los intermediarios financieros que no van a ser validados como cartera sustitutiva, pero que para su otorgamiento se requiere acceder a garantías del Fondo Agropecuario de Garantías o a incentivos y/o subsidios del Gobierno Nacional (cartera agropecuaria).

³ Finagro clasifica en cuatro categorías a sus beneficiarios: pequeño productor, mujer rural de bajos recursos, mediano productor y gran productor. Con el fin de simplificar el análisis presentado se agruparon solo en “pequeño productor” y “otro productor”. Fuente www.finagro.com.co.

respectivamente; cifras que determinaron, en su orden, crecimientos de 14,4% y 0,2% frente a los resultados del tercer trimestre de 2014. En estos, los recursos fueron apropiados a través de las líneas de redescuentos y sustitutos, exclusivamente, y buena parte del capital fue tomado por los medianos y mayores productotes, que en gran proporción lo han usado en el curso del año para consolidación de pasivos, en el primero, y compra de animales, en el segundo.

Cuadro 2

Región Suroriente. Créditos otorgados por Finagro, según departamento

(millones de pesos y crecimiento)

Departamento	III trim. 2015							
	Redescuentos	Sustitutos	Agropecuaria	Total	Variación anual			
					Redescuentos	Sustitutos	Agropecuaria	Total
Total región	53.851	60.286	1.360	115.497	14,3	-11,7	195,7	-0,3
Meta	27.293	40.004	860	68.157	11,5	-20,8	119,4	-9,6
Casanare	23.695	18.525	500	42.720	20,3	10,7	-	17,2
Amazonas	0	300	0	300	-	-	-	-
Guainía	5	0	0	5	-76,2	-	-	-76,2
Guaviare	1.952	430	0	2.382	2,0	181,0	-100,0	14,4
Vaupés	0	25	0	25	-100,0	-	-	212,5
Vichada	906	1.002	0	1.908	-7,7	15,0	-100,0	0,2

- Indefinido.

Fuente: Finagro; cálculos del Banco de la República.

Finalmente, en Amazonas, Guainía y Vaupés, que durante el tercer trimestre del año obtuvieron la menor fracción de los recursos regionales, la mayoría de las partidas se asignaron a “otros productores”, pese a que en el último los pequeños agricultores tuvieron un peso más revelador. En estos departamentos, la mayoría de los créditos se han canalizado durante el año por la línea de sustitutos, pero discreparon en cuanto a la manera básica de emplear los recursos agropecuarios, así: inversión en infraestructura, en el caso de Amazonas; siembras, en Guainía, y comercialización, en lo que atañe a Vaupés.

II. MINERÍA

PETRÓLEO

Con base en información de la Agencia Nacional de Hidrocarburos (ANH), la producción de petróleo en Colombia entre julio y septiembre de 2015, evidenció una merma en el ritmo de caída, al presentar un descenso de 1,5% anual y contabilizar 974.593 barriles promedio día calendario (bpd). Este resultado que de todos modos se ubicó en terreno negativo, estuvo acorde con la actual coyuntura petrolera determinada por la menor exploración de nuevos pozos, dado el ostensible debilitamiento de la cotización internacional del crudo.

Por su parte, la región Suroriental compuesta por los departamentos de Meta y Casanare, continuó a la vanguardia y acrecentó su participación en la producción nacional, al generar el 71,0% del crudo del país. Los departamentos de Santander, Boyacá y Putumayo, siguientes en importancia, se ubicaron muy distantes con una contribución conjunta de 15,8%.

Gráfico 2
Meta y Casanare. Producción de petróleo

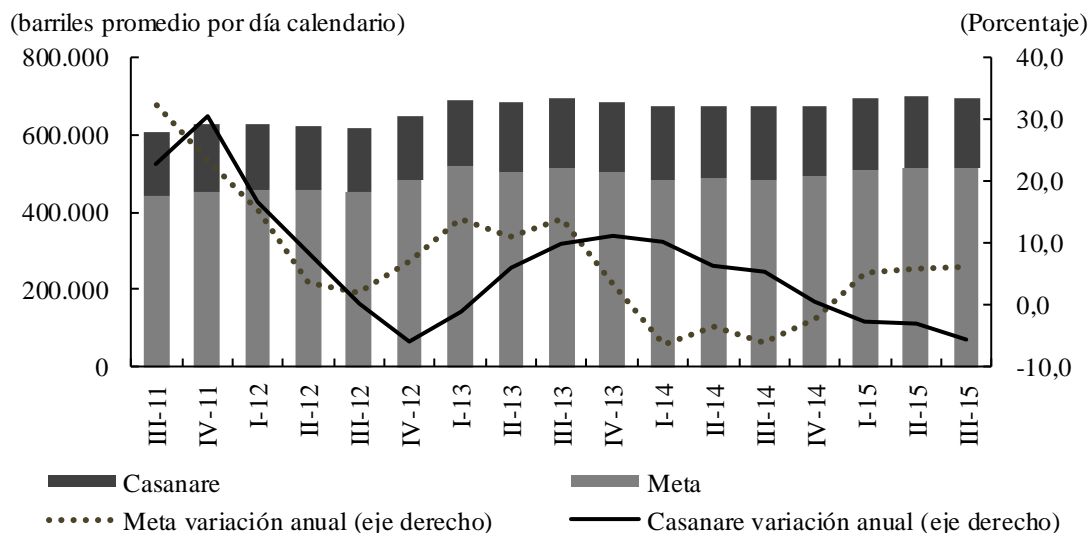

Nota: La información es revisada periódicamente por la ANH - valores sujetos a modificaciones.

Fuente: Hasta 2012 Minminas, en adelante ANH; cálculos del Banco de la República.

En particular, el departamento del Meta continuó liderando la extracción de crudo en el país, al registrar un promedio de 514.758 bpd y un ascenso de 6,1% frente a similar trimestre de 2014. De igual manera, se evidenció un mayor dinamismo respecto a la disminución mostrada en un año atrás, atribuible al avance de importantes campos como: Castilla, Castilla Norte y Chichimene, que evidenciaron una participación agregada de 34,9% y señalaron crecimientos de 20,2%, 18,8% y 29,4%, respectivamente. Cabe señalar, la caída de 5,8% presentada por el campo Rubiales, principal referente de la región, que incidió de manera importante en el comportamiento general del sector, debido a su considerable participación en el total del departamento (32,0%).

En cuanto a Casanare, la producción promedio trimestral de crudo contabilizó 177.372 bpd y evidenció una reducción anual de 5,6%, resultado que interrumpió los ascensos logrados en los últimos años para este periodo. El campo Pauto Sur mantuvo su primacía en la zona, al registrar un

promedio superior a los 30.000 bpd, seguido de lejos por los denominados Tua, Cuapiagua y Floreña.

Finalmente, en lo corrido del año a septiembre, la producción del Meta promedió los 513.239 bpd y el Casanare alcanzó un total de 180.570 bpd.

Gráfico 3
Región Suroriente. Producción de petróleo, por principales campos

(variación anual)

(porcentaje)

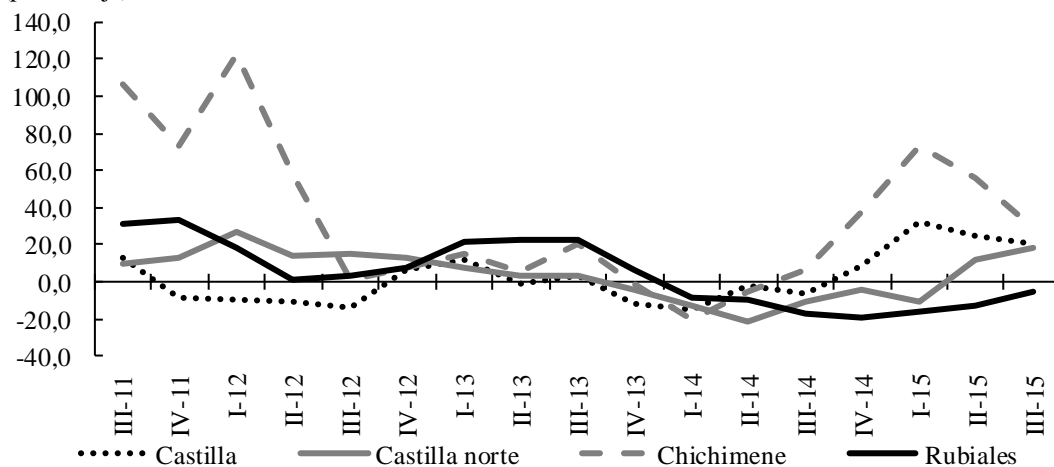

Nota: La información es revisada periódicamente por la ANH - valores sujetos a modificaciones.

Fuente: Hasta 2012 Minminas, en adelante ANH; cálculos del Banco de la República.

IV. ELECTRICIDAD, GAS Y AGUA

El consumo de energía eléctrica en Suroriente creció 7,6% anual durante el tercer trimestre del año, tras acumular 288 millones de kilovatios hora (kW/h). Algo más de 50% de este total correspondió al segmento residencial, que se incrementó 8,4%, y cerca de una cuarta parte al comercial, que exhibió un avance de 8,2%, en tanto los usos que prosiguen en representatividad observaron comportamientos diversos, con alza de 8,9% en el oficial y caída de 9,5% en el mercado no regulado.

Por departamentos, el Meta concentró la demanda más elevada de la región y registró una expansión de 7,3% anual, luego de acumular en el trimestre revisado 188 millones de kW/h (Gráfico 4). Por sectores, el residencial, que primó en estas zonas del país, alcanzó un aumento de 8,3%, y el comercial, siguiente en participación, ascendió 9,6%. Entre los demás, se distinguieron las variaciones positivas alcanzadas por el uso industrial, el oficial y el grupo otros, mientras los servicios no regulados se contrajeron en 12,8%.

De otro lado, el Casanare evidenció para el trimestre referido un alza anual de 7,3%, con un consumo de energía de 80 millones de kW/h, el cual estuvo justificado en gran parte por la evolución favorable del segmento residencial, que avanzó 7,5% y concentró alrededor de 54% del total. En este departamento, el mayor dinamismo se advirtió en el uso industrial (20,6%), por cuanto el comercial, el oficial y el no regulado registraron crecimientos más limitados de 3,4%, 2,4% y 4,0%, en su orden.

Gráfico 4
Meta y Casanare. Consumo de energía eléctrica

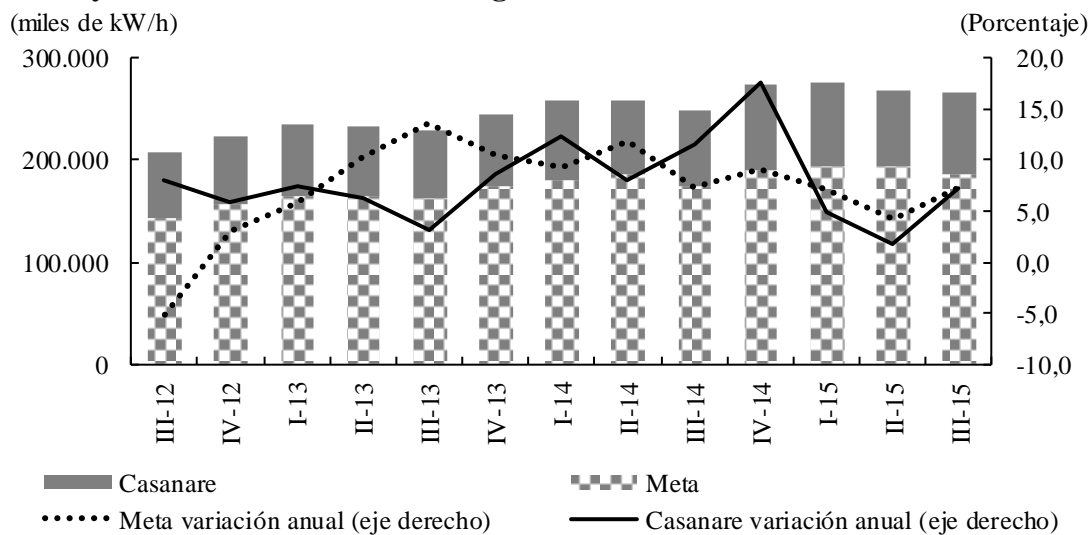

Fuente: EMSA E.S.P., Enerca E.S.P.; cálculos del Banco de la República.

Por su parte, las empresas electrificadoras de los departamentos de Amazonas y Guaviare reportaron demandas de energía de 11 millones de kW/h y 10 millones de kW/h, respectivamente, con las cuales alcanzaron consecutivamente incrementos anuales de 9,7% y 13,5%, que se constituyeron en las variaciones más elevadas de la región. En Amazonas, los mayores ascensos se dieron en los renglones comercial (14,7%), industrial (10,4%) y oficial (6,4%), en tanto el residencial, que por su contribución soportó gran parte del resultado general, subió 9,5%. En Guaviare, se destacó el avance del rubro residencial (17,0%), seguido de los resultados en los fragmentos oficial y comercial, que en los últimos doce meses extendieron sus consumos en 12,4% y 7,8%, en orden respectivo.

Por lo que se refiere a la demanda de gas natural, la zona suroriental evidenció una contracción anual de 28,9%, luego de contabilizar 16.743 miles de metros cúbicos (m³) en el tercer trimestre de 2015. Dicho desempeño obedeció al fuerte descenso del segmento industrial (-85,4%), que aun a pesar de avanzar vigorosamente en Casanare, se contrajo de forma pronunciada en el Meta. Adicionalmente, impactaron las variaciones observadas en el gas natural vehicular (GNV) y el residencial, que reportaron caídas de 12,7% y -0,8%, en su orden, mientras el uso comercial fue el único que logró mantener un comportamiento favorable, al registrar un incremento de 1,5%.

Según estadísticas suministradas por la empresa distribuidora de gas en el Meta, el consumo del servicio en este departamento prolongó la tendencia decreciente generada desde inicios de 2015, tras contabilizar 12.788 miles de m³, cifra que representó una disminución de 36,4% anual y se constituyó en la más baja de la vigencia (Gráfico 5). Como lo aludimos, la mayor parte de este resultado se atribuyó a la notoria caída del uso industrial, que en 2014 estuvo en un nivel promedio de 6.411 miles de m³ y en el trimestre de referencia reveló un movimiento de apenas 849 miles. Con excepción del rubro comercial, que creció 1,1%, las demás clasificaciones también presentaron resultados negativos, de modo que la domiciliaria, que contribuyó con 40,0%, y el GNV, que lo hizo con 36,7% del total, evidenciaron caídas de 1,6% y 20,4%, respectivamente.

Gráfico 5

Meta y Casanare. Consumo de gas natural

(miles de metros cúbicos)

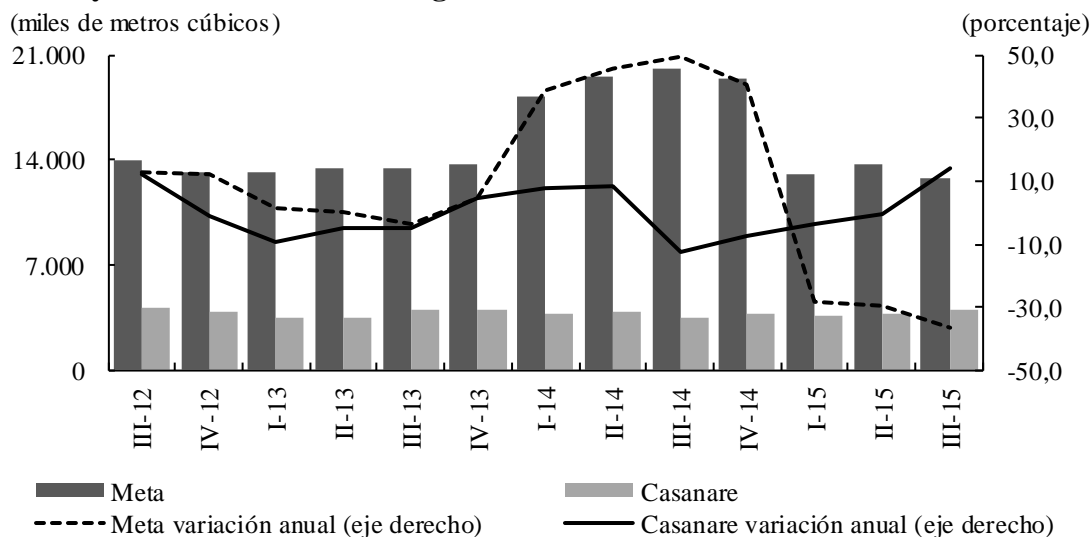

Fuente: Llanogas E.S.P., Cusianagas E.S.P.; cálculos del Banco de la República.

Finalmente, la demanda de gas natural en Casanare ascendió 14,4% frente al mismo periodo de 2014, luego de sumar 3.954 miles de m³. Contrario a lo ocurrido en el Meta, este departamento consiguió avances en todos los conceptos y mostró recuperación en comparación con el descenso de 12,4% observado un año atrás. En este sentido, la mejor evolución la alcanzó el segmento GNV dada su significativa participación (25,9%) y el destacado crecimiento (57,5%), seguido del renglón industrial, el residencial y el comercial que señalaron ascensos de 71,9%, 1,6% y 2,4%, en su orden.

V. CONSTRUCCIÓN

ÁREA APROBADA

Entre julio y septiembre de 2015, se licenciaron en la región Suroriental 254.522 metros cuadrados (m²) para construcción, 46,1% más que en igual periodo de un año atrás, lo que significó una notable reactivación del comportamiento de esta actividad si se compara con los detrimentos interanuales que fueron evidentes al cierre de los cuatro trimestres precedentes. En este apartado, las estadísticas producidas por el Dane para esta zona del país comprenden únicamente lo acontecido en los departamentos del Meta y Casanare a través de sus municipios capitales.

Por ciudades, la recuperación señalada se presentó en Villavicencio, cuya área licenciada durante el tercer trimestre del año en curso creció 101,7% anual, al situarse en 236.185 m² (Cuadro 3). Este resultado estuvo directamente explicado por el metraje autorizado para el segmento de vivienda, que al sumar 200.511 m² mostró una variación positiva de 87,2%, que prolongó el avance observado desde la segunda parte del semestre anterior. Entre los demás destinos, mejoró la participación de los sectores de comercio y educación, junto con el desempeño de algunos renglones que integran el grupo otros, como bodegas, asuntos sociales y administración pública.

Gráfico 6
Meta y Casanare. Área aprobada y despachos de cemento gris
 (crecimiento anual)

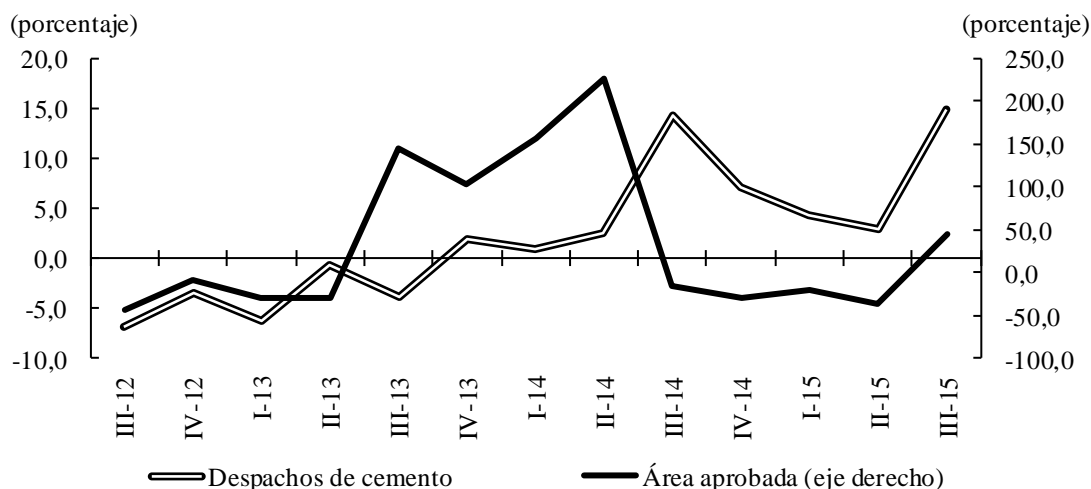

Fuente: DANE; cálculos del Banco de la República.

En contraste, Yopal dio continuidad a la evolución negativa registrada en el trimestre anterior, al totalizar entre julio y septiembre de esta anualidad 18.337 m² (Cuadro 3), que indicaron una reducción anual de 67,9%, motivada de manera básica por la pérdida de dinamismo del área destinada a vivienda, que no obstante registrar una contracción de similar proporción por segundo periodo consecutivo, aportó alrededor de 80% del total. Al margen, también se generaron caídas en las áreas habilitadas para comercio, oficinas y educación, entre las principales.

Cuadro 3
Villavicencio y Yopal. Área aprobada
 (crecimiento anual y metros cuadrados)

Destino	Meta						Metros cuadrados III trim. 2015	Casanare						Metros cuadrados III trim. 2015
	2014			2015				2014			2015			
	II	III	IV	I	II	III		II	III	IV	I	II	III	
Total	140,3	-29,6	-36,7	-42,4	-20,5	101,7	236.185	*	52,5	-7,6	26,9	-68,4	-67,9	18.337
Vivienda	-0,1	-5,4	-39,7	-54,0	73,7	87,2	200.511	*	51,0	32,9	19,5	-66,4	-67,8	14.623
Oficina	-	332,3	198,4	28,7	-100,0	-43,9	818	-	*	95,5	-100,0	-100,0	-100,0	0
Comercio	*	49,9	-37,5	87,0	-96,5	39,8	11.117	292,2	-1,2	-31,8	17,4	-43,1	-55,8	2.758
Educación	38,0	-89,2	283,9	-18,2	*	*	9.059	-	(-)	-	-	-88,9	(-)	0
Otros ¹	-45,2	-100,0	-	129,0	386,7	-	14.680	-	208,9	-88,8	290,9	-79,1	-62,3	956

- Indefinido.

* Variación muy alta.

(-) Sin movimiento.

¹ Incluye oficina, bodega, hotel, hospital, administración pública, religioso, social y otros.

Fuente: DANE; cálculos del Banco de la República.

Por otro lado, el acumulado del área aprobada para construir durante los nueve meses transcurridos de 2015 registró una disminución regional cercana al 9% anual, en tanto que el compendio del Dane que agrupa 88 municipios del país, reveló para el mismo periodo un leve incremento de 1,2%. En igual lapso, mientras Villavicencio exhibió un ascenso de 7,7%, con 451.898 m², Yopal presentó un descenso de 42,3%, con 122.029 m².

DESPACHOS DE CEMENTO

Entre julio y septiembre de 2015, los despachos de cemento gris al mercado nacional registraron un ascenso anual de 7,5%, al acumular 3.403 miles de toneladas, hecho que podría relacionarse con el trabajo dinámico que se viene desarrollando en infraestructura y vivienda. En cuanto a la región Suroriental, que para esta sección comprende únicamente los departamentos del Meta y Casanare, los envíos de este bien en el lapso referido totalizaron 173.862 toneladas, que superaron en 15,0% el volumen del mismo trimestre de 2014 y evidenciaron una marcada aceleración en comparación con las variaciones anuales registradas en iguales periodos de las vigencias previas: -6,9% en 2012, -3,9% en 2013 y 14,2% en 2014.

Entre los dos departamentos, sobresalió el Meta con un aumento anual en el trimestre de análisis de 21,1%, al registrar por este concepto 125.626 toneladas (Cuadro 4), explicando de esta forma el proceso dinámico que se viene dando en la región, luego de reportar un buen comportamiento en 2014 y desempeños negativos en similares lapsos de dos años precedentes. De manera puntual, entre los canales de distribución se distinguió el grupo de constructores y contratistas, que se constituyó de lejos en el de mayor contribución a la variación, tras alcanzar en el periodo referido un incremento interanual de 77,4%, seguido de los avances logrados en las líneas de comercializadores (6,4%) y concreteras (8,0%).

Gráfico 7

Meta y Casanare. Despachos de cemento gris

(nivel y crecimiento anual)

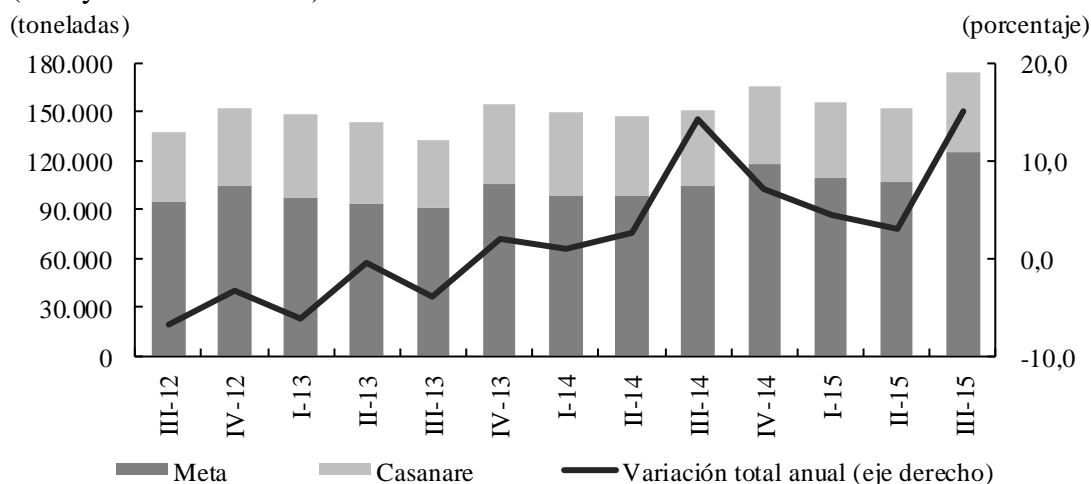

Fuente: DANE; cálculos del Banco de la República.

Por su parte, aunque los despachos de cemento gris al Casanare contrarrestaron en el trimestre observado los resultados desfavorables presentados en iguales periodos de 2012 y 2013, con un leve aumento anual de 1,7%, al sumar 48.235 toneladas (Cuadro 4), decayeron en su evolución frente al crecimiento interanual obtenido en igual corte de 2014. Este departamento, si bien coincidió con el

Meta en cuanto al considerable ascenso del número de toneladas enviadas a los constructores y contratistas (112,0%), presentó una caída importante en el canal más representativo, el de comercializadores, que registró una contracción de 17,3%.

Cuadro 4

Meta y Casanare. Despachos de cemento gris, según canal de distribución

(crecimiento anual y toneladas)

Canal de distribución	Meta								Casanare							
	2014				2015				2014				2015			
	I	II	III	IV	I	II	III	Toneladas III trim.	I	II	III	IV	I	II	III	Toneladas III trim.
Total	1,1	5,0	14,1	11,6	11,5	9,3	21,1	125.626	0,4	-1,8	14,6	-2,6	-9,1	-9,5	1,7	48.235
Concreteiras	-7,7	13,2	60,7	8,0	-2,9	-1,8	8,0	14.232	-28,6	-9,3	-39,9	-52,4	-27,1	-74,0	25,1	2.051
Comercialización	3,1	1,8	3,7	6,3	-1,2	1,7	6,4	69.300	4,5	-5,4	17,3	2,3	-11,5	-14,4	-17,3	30.825
Constructores y contratistas	4,4	0,7	27,5	30,8	75,5	59,5	77,4	35.979	-4,2	4,1	1,0	-6,1	12,0	48,9	112,0	11.823
Otros ¹	-13,1	56,4	27,5	27,2	26,9	-11,7	18,8	6.116	-2,2	64,7	109,5	20,4	0,0	4,6	18,5	3.536

¹ Incluye los despachos a los canales de distribución gobierno, fibrocemento, prefabricados y otros.

Nota: Se trata de información provisional para septiembre 2015.

Fuente: DANE; cálculos del Banco de la República.

De forma complementaria, en los últimos doce meses hasta septiembre de 2015, el total de los envíos de cemento gris hacía el departamento del Meta se expandieron en 13,5% con relación al mismo periodo de la anterior anualidad, explicado principalmente por el aporte a la variación de los despachos a granel, mientras las toneladas disminuyeron en 5,0% anual en lo que se refiere a Casanare, producto del retroceso originado en los despachos del tipo empacado.

VI. COMERCIO Y TURISMO

ENCUESTA MENSUAL DE EXPECTATIVAS ECONÓMICAS (EMEE)

Los resultados de la EMEE del Banco de la República con base en las percepciones de crecimiento del volumen de ventas nacionales en septiembre de 2015, presentaron un balance de 20,3% constituyéndose junto con agosto en los meses de mejor resultado a lo largo del año (Gráfico 8). Por regiones, con excepción de la Central Oriental (-5,0%) y Llanos Orientales (-4,5%), las demás observaron un balance anual positivo, especialmente en Antioquia (50,0%) y Eje Cafetero (35,5%); con desaceleración en Suroccidente (39,4%), Atlántica (25,8%) y positiva pero muy baja en Nororiente (6,8%) y Bogotá (3,2%). Particularmente, resulta preocupante el comportamiento de la región Llanos Orientales que viene registrando un balance negativo a lo largo de 18 meses.

Gráfico 8

Nacional - Llanos Orientales. Expectativas de crecimiento anual en ventas¹

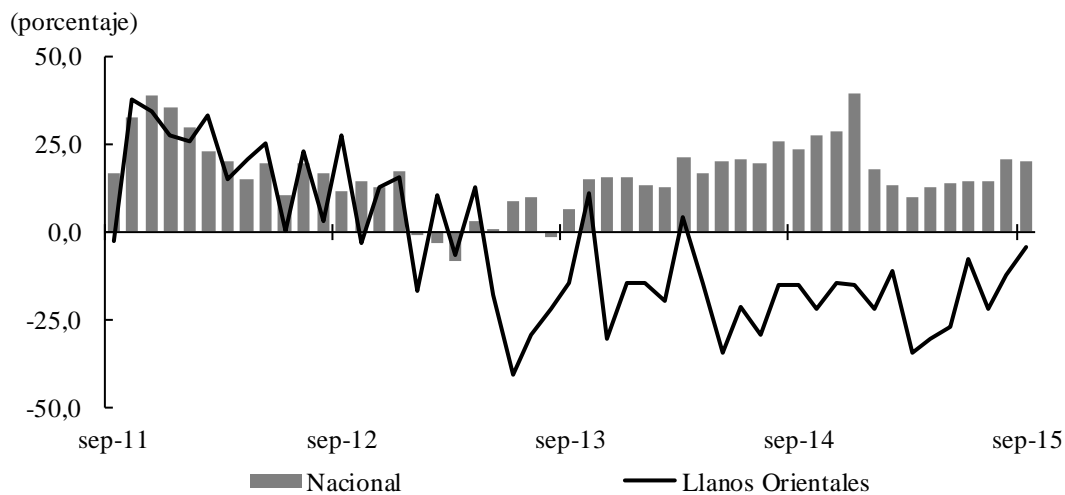

¹ Corresponde a la diferencia entre los porcentajes de las respuestas "Mayor crecimiento" y "Menor crecimiento" obtenidos en la encuesta.

Fuente: EMEE y cálculos del Banco de la República.

Por actividades económicas, el balance nacional a septiembre de 2015 mostró una caída de 9,8% en construcción, en tanto que el resto señalaron guarismos positivos, destacándose en especial la agricultura (45,1%) muy superior al resultado de igual mes de 2014 y el mejor balance a lo largo de más de dos años. No menos importante, aunque distante fue el desempeño de la industria (27,0%), comercio (21,1%) y transporte y comunicaciones (20,9%) (Gráfico 9).

Gráfico 9

Nacional. Expectativas de crecimiento anual en ventas¹, por sectores, según clasificación CIU

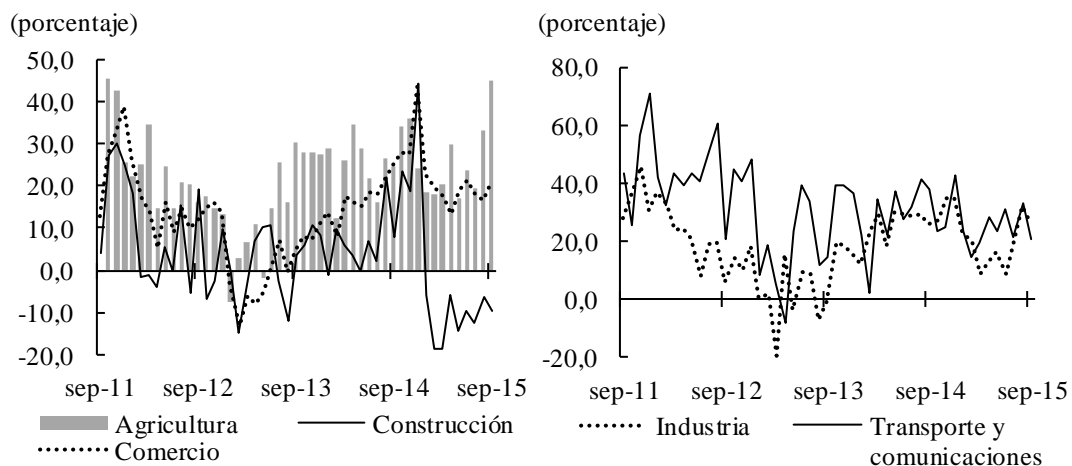

¹ Corresponde a la diferencia entre los porcentajes de las respuestas "Mayor crecimiento" y "Menor crecimiento" obtenidos en la encuesta.

Fuente: EMEE y cálculos del Banco de la República.

Finalmente, las expectativas del comportamiento de las ventas nacionales durante los próximos doce meses no son muy optimistas, debido a que el balance bajó a 55,9% en septiembre de 2015, respecto de 62,0% de igual mes de 2014, siendo el resultado más favorable el de la zona Atlántica (78,8%) y en menor medida, Suroccidente (65,2%), Eje cafetero (61,3%), Antioquia (57,3%), Bogotá (51,9%), Nororiente (45,8%), Central Oriental (37,5%), mientras el balance más pesimista se presentó en Llanos Orientales (27,3%) (Gráfico 10).

Gráfico 10

Nacional - Llanos Orientales. Expectativas de crecimiento anual en ventas¹ para los próximos 12 meses

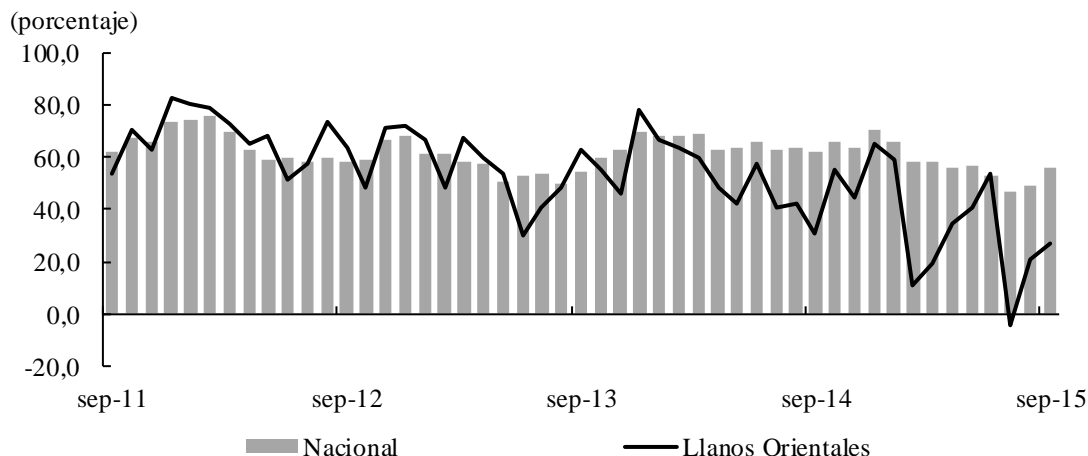

¹ Corresponde a la diferencia entre los porcentajes de las respuestas "Mayor crecimiento" y "Menor crecimiento" obtenidos en la encuesta.

Fuente: EMEE y cálculos del Banco de la República.

COMERCIO DE VEHÍCULOS

Con base en cifras de la Asociación Nacional de Concesionarios Colmotores (Asonac) durante el tercer trimestre de 2015 las ventas nacionales de vehículos registraron un total de 74.545 unidades, cantidad inferior en 13,6% frente a igual periodo del año anterior, lo que reafirma la notoria caída que presenta el sector a lo largo del año. En lo corrido a septiembre la merma alcanzó un 10,5%.

En Villavicencio, durante el tercer trimestre se vendieron un total de 1.513 unidades, 16,0% menos que en los tres primeros meses de 2014, con disminución en todos los segmentos estudiados, especialmente en automóviles (-10,4%), utilitarios (-22,5%) y *pick up* (-24,6%). Durante enero a septiembre de 2015, las ventas registradas por los concesionarios de la capital del Meta fueron de 4.451 unidades, que resultaron inferiores en 4,2% frente a igual periodo de 2014.

El resultado antes descrito se podría relacionar en cierta medida, con la desaceleración económica que actualmente atraviesa el país, a más del comportamiento de la tasa de cambio, en donde la devaluación del peso ha incidido de manera directa especialmente en lo relacionado con la importación de vehículos nuevos.

Cuadro 5

Villavicencio. Vehículos nuevos vendidos al por menor

(crecimiento anual, unidades y participación)

Segmento	2014				Año 2014	2015			III trim. 2015	
	I	II	III	IV		I	II	III	Unidades	Participación
Total	6,7	-9,2	7,9	18,3	6,0	3,2	3,4	-16,0	1.513	100,0
Automóviles	2,2	-10,2	16,2	8,3	4,7	11,1	24,1	-10,4	785	51,9
Comerciales de carga	3,7	54,5	21,0	225,9	58,0	46,4	-4,2	-12,5	126	8,3
<i>Pick Up</i>	56,1	-19,2	-3,1	-3,4	3,1	-35,9	4,2	-24,6	141	9,3
Taxis	29,3	-22,6	-24,5	-39,2	-17,7	-21,6	-56,7	-32,4	50	3,3
Utilitarios	-6,2	-16,5	1,4	33,8	3,1	-9,3	0,6	-22,5	345	22,8
Otros ¹	-6,4	61,9	13,6	28,6	22,5	136,4	-42,6	-12,0	66	4,4

¹ Comprende comercial de pasajeros, furgonetas y *vanes*.

Fuente: Asonac; cálculos del Banco de la República.

OCUPACIÓN HOTELERA

Según información de la Asociación Hotelera y Turística de Colombia (Cotelco), el porcentaje promedio de ocupación en el país en septiembre de 2015 fue de 58,1%, superior en 3,8 puntos porcentuales (pp) al de igual mes de 2014, mientras que el acumulado en los primeros nueve meses alcanzó el 54,6%, lo que representó 2,4 pp de aumento con relación a igual periodo del año anterior.

El informe mensual antes mencionado señala que en lo corrido a septiembre la mayor ocupación se presentó en San Andrés, Isla (79,1%), Antioquia (63,4%) y Cesar (60,4%), mientras el menor movimiento lo registraron los departamentos de Cundinamarca (37,1%), Huila (38,2%) y Quindío (39,5%).

Gráfico 11
Meta. Ocupación hotelera y tarifa

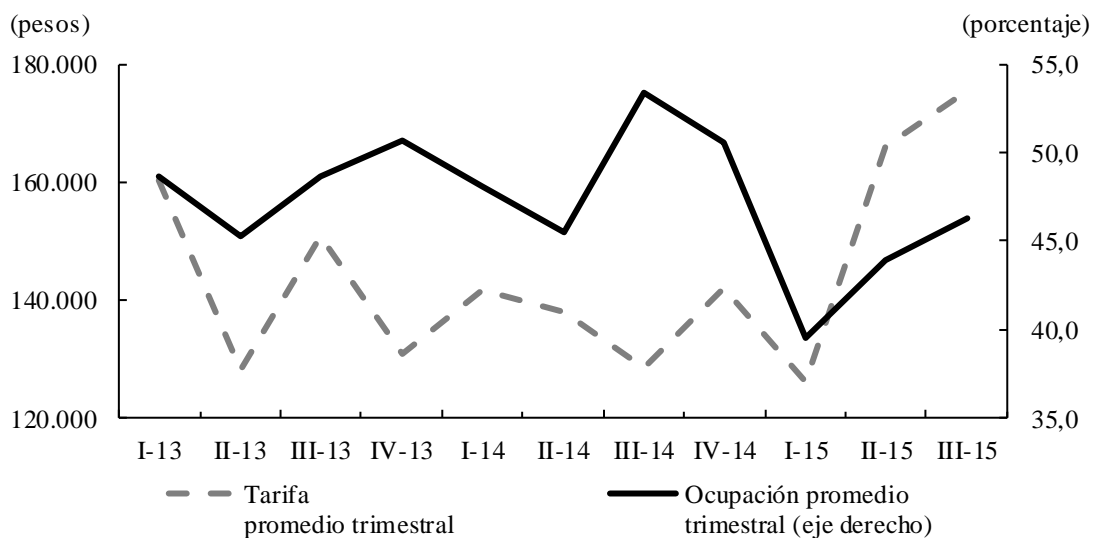

Fuente: Cotelco; cálculos del Banco de la República.

En el Meta, el porcentaje promedio de ocupación hotelera en el tercer trimestre de 2015 alcanzó el 46,2%, lo que implicó una disminución de 7,1 pp respecto al registro de igual periodo del año anterior. A su vez, en el acumulado a septiembre la tasa promedio se ubicó en 44,2%, siendo inferior en 4,4% al guarismo de enero a septiembre de 2014.

En lo que respecta a tarifas, los mayores promedios se presentaron en aquellas regiones eminentemente turísticas como Cartagena y los departamentos de Magdalena y San Andrés, Isla, a los cuales se sumó Bogotá D.C. De hecho, la tarifa promedio nacional acumulada a septiembre fue de \$217.199, monto superior en 5,8% respecto a igual periodo de 2014, en tanto que en el Meta cifró \$189.829, superior en 39,6%, en igual periodo de comparación.

VII. TRANSPORTE

TRANSPORTE TERRESTRE DE PASAJEROS

Con base en información del terminal de transporte terrestre de Villavicencio, entre julio y septiembre de 2015 la cantidad de pasajeros salidos hacía los principales corredores viales volvió a caer por tercer trimestre consecutivo respecto al comportamiento observado en similares lapsos del año anterior. De hecho, al sumar 501 mil usuarios en el periodo de estudio, reveló una disminución de 3,7% que se vio especialmente influenciada por el menor flujo dirigido hacía la capital de la República, que aparte de mostrar la mayor concentración, con más de 50% del total, evidenció una ligera merma anual de 2,8%. Por su parte, se produjeron retrocesos en los destinos de Restrepo y Puerto López (municipios del Meta), que presentaron bajas de 6,1%, y 20,2%, en orden respectivo, y se desarrolló de manera favorable la movilización hacía la segunda plaza más representativa del departamento (Acacias), al subir 6,5% en términos anuales.

Gráfico 12

Villavicencio. Pasajeros salidos de la Terminal de Transportes, según corredor vial

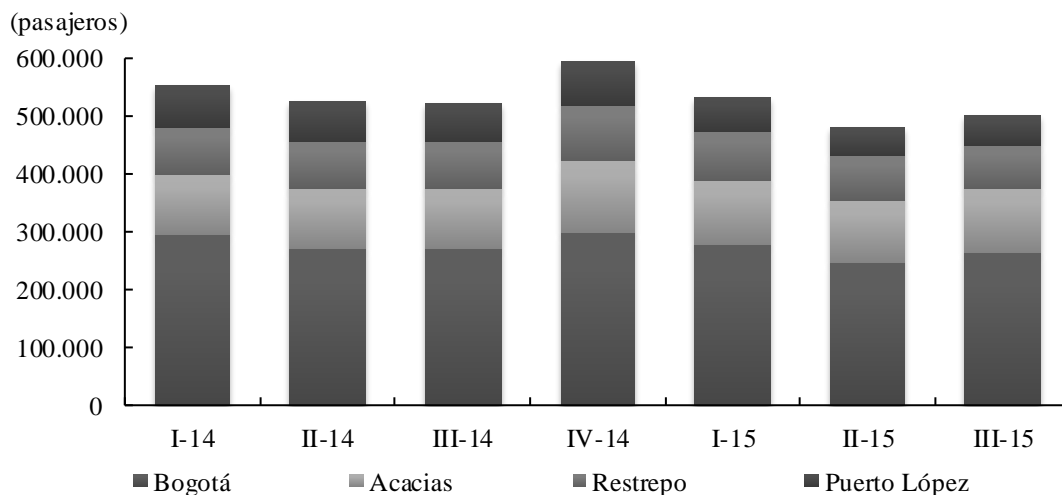

Fuente: Terminal de Transportes de Villavicencio S.A.; cálculos del Banco de la República.

A su vez, los resultados para el periodo comprendido entre enero y septiembre de 2015 fueron también negativos en cuanto al número de personas que fueron remitidas desde la terminal terrestre de la capital del Meta, al transportarse 1.515 miles de pasajeros, con una reducción de 5,3% con relación a la cantidad registrada entre iguales meses de 2014; dicha tasa, coincidió en gran medida con las variaciones negativas causadas en los acumulados que tuvieron como fecha de corte los meses de marzo y junio del año en curso. En este caso, los cuatro trayectos importantes denotaron desempeños similares a los descritos anteriormente.

TRANSPORTE AÉREO

Según estadísticas de la Aeronáutica Civil de Colombia, durante el tercer trimestre de 2015 el transporte aéreo de pasajeros de la región Suroriente⁴ subió 7,2% con relación al flujo registrado en similar periodo del año previo, al totalizar cerca de 285 mil usuarios. Este desarrollo dejó ver, en todo caso, una fase de desaceleración frente a los crecimientos interanuales, superiores a 15%, que habían sido evidentes en iguales lapsos de 2013 y 2014 (Anexo 3). Entre los principales terminales aéreos, destacó el tráfico originado en el aeropuerto de Yopal, que en el periodo reseñado continuó interviniendo de manera sustancial, con una participación de 45,5% y un avance anual en la movilización de 3,6%; sobre todo, por la demanda de usuarios que hacen parte de la actividad petrolera, la cual se desenvuelve de forma reveladora en esta zona del país.

A su turno, las terminales aéreas de Leticia y Villavicencio, que históricamente han venido ocupando los lugares subsiguientes respecto al total regional, produjeron evoluciones bastante distanciadas en el tercer trimestre del año en curso, con un incremento anual inferior a 1% en la capital del Meta y una expansión considerable, próxima a 23%, en la capital amazónica. A su vez, los aeropuertos restantes, que en cierta medida presentaron similitud en el número de pasajeros, señalaron aumentos de 14,1% en San José del Guaviare, 10,5% en Puerto Carreño, 10,1% en Puerto Inírida y 0,1% Mitú.

Gráfico 13
Región Suroriente. Flujo aéreo de pasajeros y carga

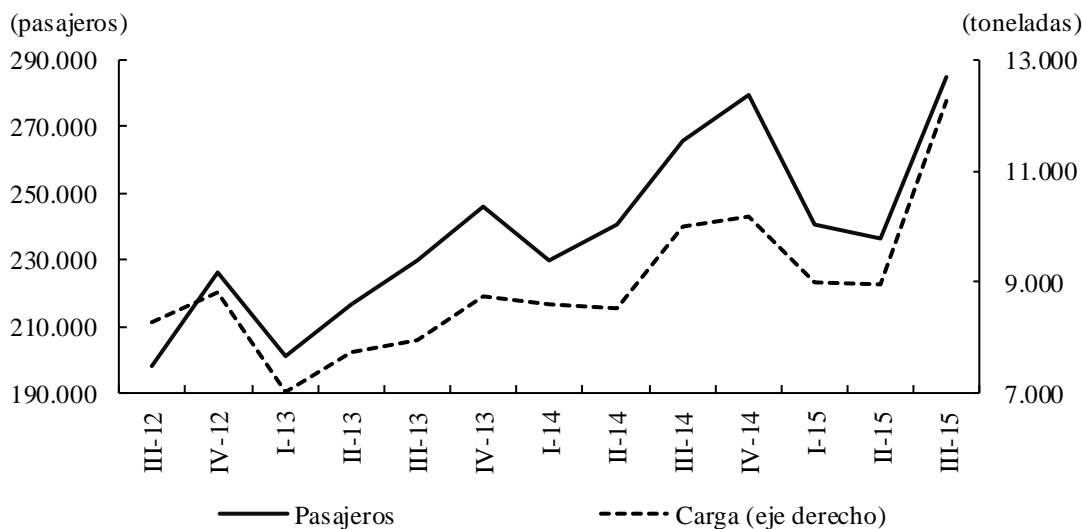

Fuente: Aeronáutica civil. Estadísticas origen - destino; cálculos del Banco de la República.

Entre tanto, durante el tercer trimestre de 2015 el volumen de carga nacional trasladado por los siete aeropuertos de esta región afirmó la recuperación interanual observada desde el mismo periodo de la pasada vigencia, luego de mostrar una alza anual de 22,7%, al sumar 12.272 toneladas. Lo anterior, gracias al peso y evolución de la mercancía movilizada a través del terminal de Leticia, que acrecentó sus operaciones cerca de 15% anual, secundado por las variaciones positivas alcanzadas en los aeródromos de Mitú, San José del Guaviare y Villavicencio, de 70,8%, 14,9% y 20,7%, en orden respectivo (Anexo 3). Entre los demás, sobresalió el avance generado en Puerto Inírida

⁴ La información comprende los principales aeropuertos de las siete capitales de los departamentos que conforman la región Suroriental.

(47,1%), y el único que se movió en terreno contrario fue Yopal, que registró una contracción de 2,7%.

IX. COMERCIO EXTERIOR

De acuerdo con reportes estadísticos del DANE, las ventas externas de Colombia a septiembre de 2015 disminuyeron 34,9% en comparación con similar periodo del año anterior, luego de sumar US\$27.963 millones FOB⁵. En este resultado incidió de manera significativa el rubro de petróleo, derivados y conexos, que participó con 40,6% de las transacciones y decreció 51,2%, seguido por el renglón relacionado con hulla, coque y briquetas, que aportó 12,9% y mostró un descenso de 30,6%.

En lo referente a las exportaciones, excluyendo petróleo y sus derivados⁶, el país señaló una reducción anual de 15,1%, al totalizar en lo corrido del año a septiembre de la actual vigencia US\$16.505 millones. Entre tanto, la región Suroriental contabilizó por este concepto US\$2.036 miles y registró una caída de 24,0%, que si bien fue desfavorable, representó un mejor desempeño frente a la contracción de 56,6% originada en igual lapso de 2014 (Gráfico 14).

Gráfico 14

Región Suroriental. Exportaciones excluyendo petróleo y sus derivados

(año corrido a septiembre)

(miles de dólares)

(Porcentaje)

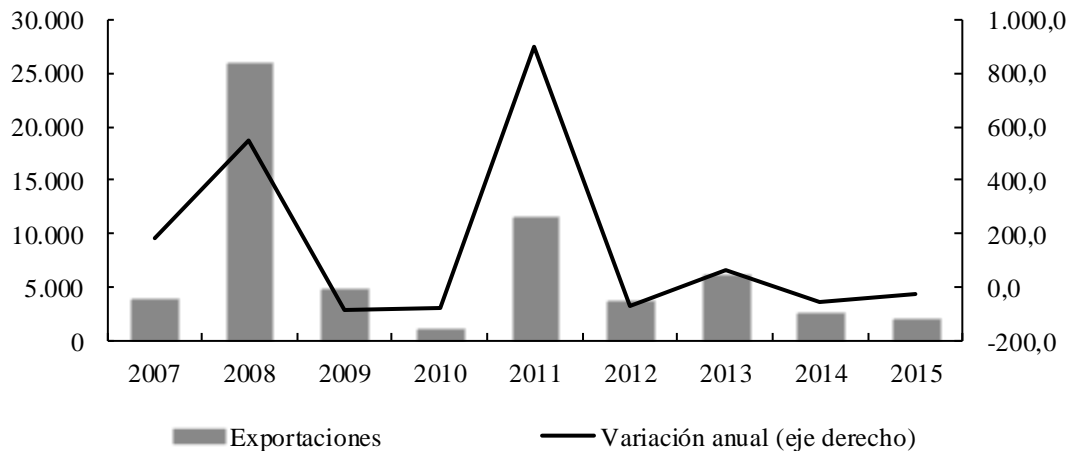

Nota: Se trata de cifras provisionales para 2014 y 2015.

Fuente: DANE - DIAN; cálculos del Banco de la República.

Entre los principales rubros de exportación en la región se destacaron por su importante participación y buen dinamismo, los asociados con grasas y aceites, productos diversos de las industrias químicas, y café, té, yerba mate y especias; en tanto los que más contribuyeron al descenso fueron los pertenecientes a la categoría de reactores nucleares calderas, máquinas, aparatos y artefactos mecánicos, y minerales, escorias y cenizas (Cuadro 6). Por lo que se refiere a los principales destinos, sobresalieron Ecuador, Estados Unidos y China, dado el evidente incremento en el monto de sus exportaciones respecto al registro observado en el cierre del tercer trimestre de

⁵ Según el DANE, el valor FOB (Free on board) corresponde al precio de venta de los bienes embarcados a otros países, puestos en el medio de transporte, sin incluir el valor de seguro y fletes.

⁶ Las exportaciones del nivel regional y departamental excluyen el renglón de petróleo y sus derivados por no disponer de información detallada para este rubro.

2014, mientras México, India y Canadá se constituyeron como los de mayores disminuciones (Cuadro 7).

Cuadro 6

Región Suroriente. Exportaciones, según productos excluyendo petróleo y sus derivados

(crecimiento año corrido a septiembre y participación)

Valor FOB (US\$)

Producto	2009	2010	2011	2012	2013	2014 ^P	2015 ^P	Participación 2015
Total	-83,2	-74,1	*	-67,9	66,9	-56,6	-24,0	100,0
Productos farmacéuticos.	-91,5	91,0	180,6	-14,8	99,2	12,1	25,4	26,1
Minerales, escorias y cenizas.	(-)	(-)	-	74,1	-65,5	-20,5	-51,4	13,0
Reactores nucleares, calderas, máquinas, aparatos y artefactos mecánicos; partes de estas máquinas o aparatos.	-100,0	-	171,3	-82,0	514,6	-13,6	-97,7	0,8
Productos diversos de las industrias químicas.	93,7	-6,0	180,6	-24,7	124,6	-34,2	112,1	16,6
Grasas y aceites animales o vegetales; productos de su desdoblamiento; grasas alimenticias elaboradas; ceras de origen animal o vegetal.	-	184,8	*	-100,0	(-)	(-)	-	14,8
Café, té, yerba mate y especias.	-100,0	-	288,3	-75,2	-100,0	-	*	9,5
Abonos.	223,9	-11,9	-34,5	9,2	19,2	19,3	42,6	6,2
Otros ¹ .	-81,8	-89,5	73,4	37,6	248,7	-82,1	-62,7	12,9

^P Cifras provisionales.

* Variación muy alta.

(-) Sin movimiento.

- Indefinido.

¹ Comprende manufacturas de fundición, papelería y confecciones de papelería y otros.

Fuente: DANE - DIAN; cálculos del Banco de la República.

De otro lado, en el desagregado por departamentos destacó la evolución del Meta, que obtuvo un aumento anual de 80,8% en las exportaciones, sin incluir petróleo y sus derivados, al registrar operaciones por US\$1.526 miles, equivalentes a 75,0% del consolidado regional; Vaupés, que casi triplica el resultado de un año atrás; Guainía, que pasó de US\$12 miles en lo corrido a septiembre de 2014 a US\$109 miles en el mismo periodo de 2015; y Amazonas, que alcanzó US\$10 miles, después de reportar transacciones inferiores a los US\$1 miles en el consolidado al tercer trimestre de la anterior anualidad.

Contrario a estos desempeños, Casanare presentó una brusca disminución que revirtió el comportamiento de los departamentos antes citados, al pasar de registrar US\$1.183 miles a US\$1 miles en lo corrido a septiembre de 2015. Asimismo, Guaviare, segundo en importancia de acuerdo con la magnitud de su participación regional, reportó una caída de 62,1% con US\$195 miles y Vichada transó un monto mínimo de US\$100 luego de haber percibido US\$55 miles por este concepto en el mismo periodo del año previo.

Cuadro 7

Región Suroriente. Exportaciones excluyendo petróleo y sus derivados, por países

(crecimiento anual año corrido a septiembre y participación)

Valor FOB (US\$)

Países	2009	2010	2011	2012	2013	2014 ^P	2015 ^P	Participación 2015
Total	-83,2	-74,1	*	-67,9	66,9	-56,6	-24,0	100,0
México	-100,0	-	-100,0	-	*	*	-74,5	14,8
Ecuador	-85,9	55,3	*	-83,6	*	-82,9	65,4	30,7
Canadá	-99,7	-100,0	-	-33,3	-99,7	*	-37,8	9,6
Panamá	-93,1	22,4	98,0	-16,1	42,3	-9,0	10,0	9,3
Estados Unidos	-43,8	-85,0	208,0	125,1	-53,5	-94,5	370,7	10,6
India	-100,0	(-)	(-)	(-)	(-)	-	-100,0	0,0
Perú	-79,9	-43,3	*	-40,9	-48,2	3,5	7,0	5,0
Rep. Popular de China	-	-100,0	(-)	(-)	-	-92,5	*	6,7
Costa Rica	-97,7	209,0	416,1	3,6	-93,4	*	-88,9	0,6
Demás países ¹	-88,5	-75,8	*	-86,8	134,8	-93,0	43,4	12,8

^P Cifras provisionales.

* Variación muy alta.

- Indefinido.

(-) Sin movimiento.

¹ Comprende Paraguay, República Dominicana, Guatemala y otros.

Fuente: DANE - DIAN; cálculos del Banco de la República.

Al mismo tiempo, las importaciones colombianas llegaron a US\$41.140 millones CIF⁷ al finalizar el tercer trimestre del año, lo que significó un descenso anual de 13,1%, causado, básicamente, por las disminuciones registradas en el rubro de petróleo, derivados y conexos (-34,3%), dada la fuerte contracción de los precios internacionales del crudo, y en otros ítems como vehículos de carretera, y aparatos y equipos para telecomunicaciones, grabación y reproducción de sonido, que fueron también importantes por su grado de participación.

De igual forma, Suroriente prolongó los resultados negativos observados desde 2013, aun a pesar de señalar una ligera recuperación respecto a la variación del año anterior (-49,3%); así pues, la región evidenció entre enero y septiembre de 2015 una reducción anual en sus importaciones de 31,5%, al contabilizar US\$115.441 miles (Gráfico 15).

Tal desempeño fue motivado en gran parte por el renglón de combustibles, lubricantes y productos conexos, seguido de materias primas y productos para la industria, y bienes de consumo no duraderos. No obstante, algunos rubros evidenciaron destacables mejorías, como en el caso de los bienes de capital para la industria, equipos de transporte y materiales de construcción (Cuadro 8). A su vez, la clasificación por países registró fuertes caídas en el monto de las compras externas provenientes de Singapur, y menos acentuadas en las de Barbados y España, en tanto que sobresalieron los aportes positivos de las operaciones transadas con Italia, Estados Unidos, China y Canadá, que exhibieron ligeros aumentos (Cuadro 9).

⁷ Según el DANE, el valor CIF (Cost, Insurance, Freight, es decir, costo, seguro y flete) corresponde al precio total de la mercancía, incluyendo en su valor los costos por seguros y fletes.

Gráfico 15
Región Surorienté. Importaciones totales

(año corrido a septiembre)

(valor CIF US\$ miles)

(porcentaje)

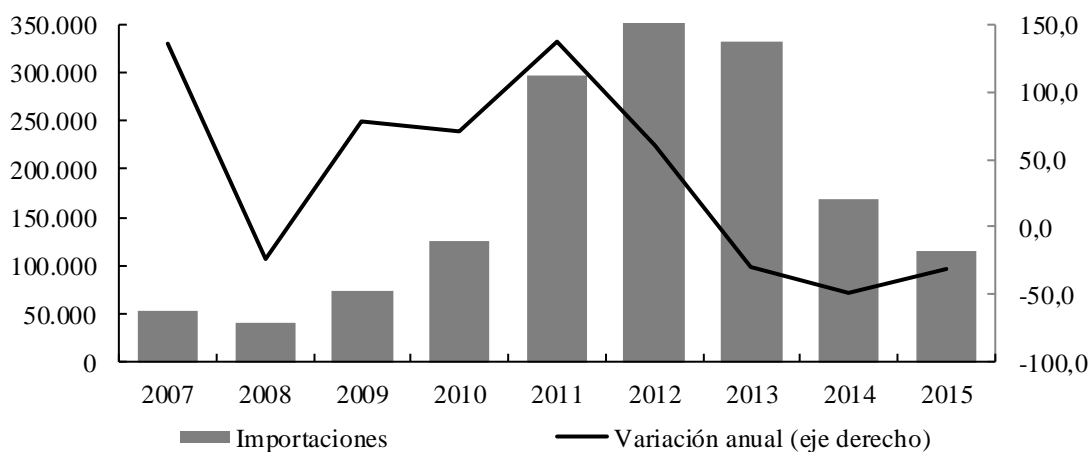

Nota: Se trata de información provisional para 2014 y 2015.

Fuente: DANE - DIAN; cálculos del Banco de la República.

Cuadro 8
Región Surorienté. Importaciones, según productos
 (crecimiento año corrido a septiembre y participación)

Producto	2009	2010	2011	2012	2013	2014 ^P	2015 ^P	Participación 2015
Total	77,9	71,3	137,8	60,2	-30,2	-49,3	-31,5	100
0. Diversos	9,6	109,5	21,8	51,0	-71,3	32,9	89,4	0,0
I. Bienes de consumo no duraderos	8,3	78,3	148,9	43,5	-20,5	-76,2	-40,5	0,8
II. Bienes de consumo duraderos	-34,6	2,6	255,8	-2,3	-2,1	-2,2	-26,3	0,7
III. Combustibles, lubricantes y prod. conexos	-50,9	*	*	308,7	-26,6	-67,8	-97,9	0,9
IV. Mat. primas y prod. int. para la agricultura	39,1	-86,9	*	164,8	48,5	-85,3	-55,3	0,3
IX. Equipo de transporte	41,3	277,0	-9,0	51,2	-34,7	-40,7	53,2	5,9
V. Mat. primas y prod. int. para la industria	104,6	18,0	-20,4	25,2	19,0	-19,0	-35,2	12,2
VI. Materiales de construcción	199,5	60,0	*	-69,0	-56,2	-12,2	10,7	13,8
VII. Bienes de capital para la agricultura	*	-31,7	-27,0	-46,4	229,9	-5,9	-24,0	0,7
VIII. Bienes de capital para la industria	57,2	75,9	36,2	94,7	-38,1	-33,0	3,8	64,8

^P Cifras provisionales.

* Variación muy alta.

Fuente: DANE - DIAN; cálculos del Banco de la República.

En el discriminado por departamentos se distinguió Casanare, que además de revelar un aporte de 63,7% al consolidado regional, totalizó US\$73.562 miles y mostró un avance de 13,0%; mientras el comportamiento más desfavorable correspondió al Meta, que sumó US\$40.218 miles e indicó una contracción de 60,2%. Cabe referir que la variación del primer departamento significó un progreso frente a los resultados de las tres anualidades precedentes, en tanto la del segundo, encarnó una continuación de la tendencia decreciente observada desde 2013.

Finalmente, las demás jurisdicciones obtuvieron evoluciones divergentes a septiembre de 2015, de modo que Vichada estuvo cerca de duplicar el registro del mismo lapso de 2014 y Vaupés presentó compras por US\$40 miles, cuando en similar época del año precedente mostró un monto insignificante por este concepto. En contraste, las importaciones de Amazonas cayeron 68,4%, y las de Guainía reportaron una merma considerable, al contraer en su totalidad el monto de US\$116 miles originado en lo corrido a septiembre de la pasada anualidad.

Cuadro 9

Región Suroriente. Importaciones, según países destino

(crecimiento año corrido a septiembre y participación)

Países	2009	2010	2011	2012	2013	2014 ^P	2015 ^P	Participación 2015
Total	77,9	71,3	137,8	60,2	-30,2	-49,3	-31,5	100,0
Estados Unidos	39,6	88,3	82,9	73,6	-39,5	-60,0	4,1	53,9
Singapur	-	-57,6	-100,0	-	*	*	-100,0	0,0
Italia	375,1	323,4	39,0	235,5	-57,4	-44,3	43,2	9,8
Rep. Popular de China	89,8	-36,4	*	-78,3	13,8	-33,0	40,1	6,9
Barbados	-	-100,0	(-)	(-)	(-)	-	-100,0	0,0
España	-7,0	*	-94,4	372,6	407,7	12,6	-98,4	0,1
Panamá	328,8	90,5	*	50,6	-80,8	-67,9	84,3	3,3
Reino Unido	-63,6	*	21,0	-70,3	163,5	-31,0	0,8	2,2
Argentina	-68,1	497,4	-44,0	95,2	-79,3	*	-74,4	0,8
Demás países ¹	252,4	5,2	196,6	82,4	-4,7	-79,9	-8,4	23,0

^P Cifras provisionales.

- Indefinido.

* Variación muy alta.

(-) Sin movimiento.

¹ Comprende Canadá, Alemania, Uruguay, Brasil, Francia y otros.

Fuente: DANE - DIAN; cálculos del Banco de la República.

X. MERCADO LABORAL

De acuerdo con informes derivados de la Gran Encuesta Integrada de Hogares (GEIH) del DANE, la tasa de desempleo (TD) en Colombia se ubicó durante el tercer trimestre de 2015 en 9,0%, lo que representó un aumento respecto a 8,8% registrado en igual periodo de 2014 y un resultado desfavorable frente a las disminuciones anuales que se dieron entre julio y septiembre de los últimos cinco años. Entre las 23 ciudades del país encuestadas, Bucaramanga presentó el porcentaje más bajo (6,9%) y Quibdó el más alto (15,9%).

Al desestacionalizar las series del mercado laboral, la tasa de desempleo de la capital metense señaló un retorno a la tendencia decreciente evidenciada desde 2011 al alcanzar 10,8%, con un descenso anual de 2,3 pp. A su vez, la demanda de mano de obra de acuerdo a lo revelado por la tasa de ocupación (TO), reportó un mayor avance frente a la oferta de trabajo medida por la tasa global de participación (TGP), al obtener variaciones de 2,1 pp y 0,6 pp, respectivamente (Cuadro 10).

Como complemento y teniendo en cuenta otros conceptos sin desestacionalizar, se identificó un incremento de apenas 0,45 pp en la población inactiva⁸, resultado de la mayor dedicación a estudiar y a los oficios del hogar, aún a pesar de presentarse un descenso simultaneo en el renglón que agrupa otros tipos de inactividad (Gráfico 16).

Cuadro 10
Villavicencio. Indicadores del mercado laboral
 (porcentajes trimestre móvil)

Concepto	2014				2015		
	I	II	III	IV	I	II	III
% Población en edad de trabajar.	78,5	78,6	78,6	78,7	78,7	78,8	78,8
TD ¹	11,0	11,1	13,1	10,8	10,4	11,0	10,8
TGP ¹	63,2	64,2	65,2	65,7	65,7	66,7	65,8
TO ¹	56,3	57,1	57,0	58,2	58,9	59,4	59,1
Población económicamente activa - variación anual.	2,5	5,8	4,0	7,7	6,7	6,7	3,8

¹ Series desestacionalizadas.

Fuente: DANE - GEIH; cálculos del Banco de la República.

Gráfico 16
Villavicencio. Población inactiva, según tipo
 (crecimiento anual y nivel trimestre móvil)

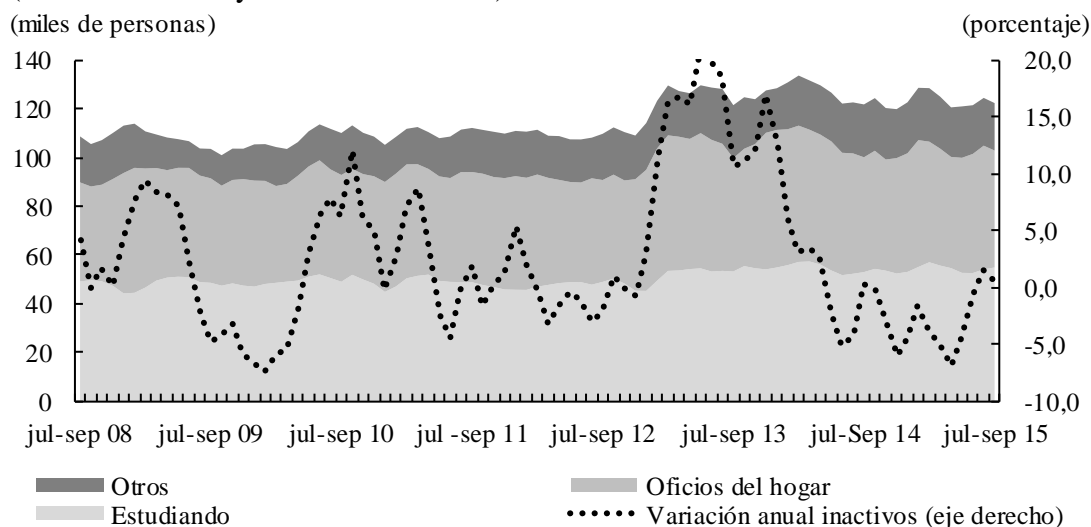

Fuente: DANE - GEIH; cálculos del Banco de la República.

En cuanto a la ocupación por sectores, prevaleció en Villavicencio el aporte de comercio, hoteles y restaurantes (37,3%) y servicios comunales, sociales y personales (24,6%). Estos renglones también reportaron el mayor número de nuevos ocupados con respecto a las demás actividades, luego de señalar crecimientos del orden de 6,5% y 21,2%, respectivamente (Gráfico 17). Por lo que se refiere

⁸ Representa el número de personas en edad de trabajar que no participan en el mercado laboral por no necesitar, no poder o no estar interesadas en tener actividad remunerada.

a las tasas de subempleo se evidenció una leve mejora en el rubro objetivo⁹ (-0,9 pp) relacionado con el descenso en la cantidad de trabajadores que consideran que su empleo es inadecuado desde el punto de vista de los ingresos; e incremento en la categoría subjetivo¹⁰ (2,0 pp), principalmente por la mayor incidencia de la población en vacantes inadecuadas por su nivel de competencias.

Para finalizar, el desagregado por posición ocupacional arrojó un importante ascenso en el número de empleados particulares, categoría que se constituyó como la de contribución mayoritaria por representar el 43,4% de los ocupados de la ciudad, seguida de los trabajadores por cuenta propia, que participaron con 39,6%. Es importante señalar que aun cuando la informalidad es una característica de más de la mitad de la población ocupada, el empleo formal señaló un importante crecimiento (15,1%), al igual que el asalariado¹¹ (12,7%). Lo anterior sugiere progreso de las condiciones laborales, ya que la presencia de estos componentes suele relacionarse con avances en la calidad de empleo, manifestados en mayor estabilidad laboral, remuneraciones más altas y un mejor acceso al crédito.¹²

Gráfico 17

Villavicencio. Población ocupada, según principales ramas de actividad

(crecimiento y nivel trimestre móvil)

(miles de personas)

(porcentaje)

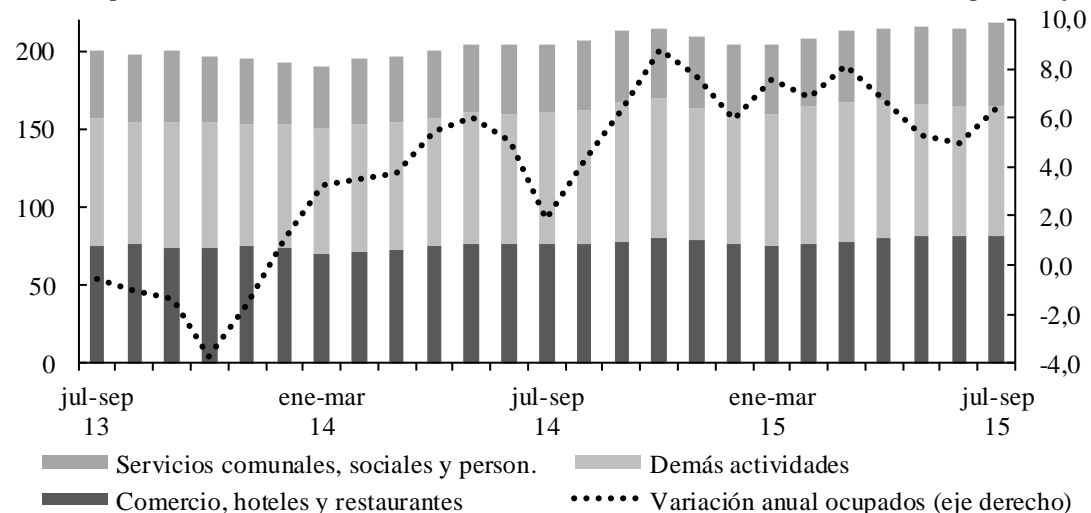

Fuente: DANE - GEIH; cálculos del Banco de la República.

⁹ Comprende a quienes tienen deseos de mejorar sus ingresos, el número de horas trabajadas o tener una labor más propia de sus competencias profesionales, pero que además han hecho alguna gestión para materializar sus aspiraciones y están en disposición de efectuar el cambio.

¹⁰ Se refiere al simple deseo manifiesto por el trabajador de mejorar en alguno de los tres aspectos antes señalados.

¹¹ Se consideran trabajadores formales a los empleados de una empresa con más de cinco trabajadores. Entre tanto, los asalariados comprende trabajadores u obreros de empresas públicas y privadas.

¹² De acuerdo con el Informe de La Junta Directiva del Banco de la República al Congreso, marzo de 2015, página 53.

XI. PRECIOS

En Colombia, de acuerdo con los informes estadísticos del DANE, la variación acumulada en los últimos doce meses del Índice de Precios al Consumidor (IPC) a septiembre de 2015 alcanzó 5,35%, cifra superior en 2,49 pp al registro del mismo lapso de un año atrás. Las alzas más elevadas se presentaron en Sincelejo (6,72%), Manizales (6,59%) y San Andrés (6,26%), en tanto los menores se evidenciaron en Tunja (4,29%), Cúcuta (4,59%) y Villavicencio (4,66%).

Aun a pesar de situarse entre las ciudades con más bajo incremento en los precios, la capital del Meta excedió en 2,15 pp el resultado obtenido en similar periodo de un año atrás y reveló el mayor nivel de por lo menos los últimos cinco años. Entre los renglones de mayor crecimiento en la ciudad se posicionó alimentos, que superó en 3,39 pp el resultado de septiembre de 2014 al obtener un aumento de 6,55% (Gráfico 18) y mostrar las variaciones más altas en productos como frijol, otros tubérculos, yuca, otras hortalizas y legumbres secas y arroz; seguido del rubro de otros gastos, que subió 4,71%, con una diferencia de 3,21 pp respecto al dato inferior reportado en el año precedente y señaló a: relojes, seguros de vehículo, aguardiente, bienes relacionados con el cuidado personal y cigarrillos, como los ítems de más alto ascenso.

Cuadro 11
Villavicencio. Variación IPC.
(porcentaje)

Año	Mes	Mensual	Doce meses
2014	Enero	0,44	2,22
	Febrero	0,27	2,02
	Marzo	0,41	2,03
	Abril	0,82	2,35
	Mayo	0,47	2,66
	Junio	0,05	2,66
	Julio	0,20	2,89
	Agosto	0,07	2,68
	Septiembre	-0,06	2,51
	Octubre	0,02	3,03
	Noviembre	0,21	3,34
	Diciembre	0,35	3,30
2015	Enero	0,51	3,37
	Febrero	1,13	4,26
	Marzo	0,44	4,28
	Abril	0,40	3,84
	Mayo	0,12	3,49
	Junio	0,08	3,51
	Julio	0,26	3,58
	Agosto	0,38	3,90
	Septiembre	0,67	4,66

Fuente: DANE

Entre los rubros que experimentaron los menores aumentos se situó el de comunicaciones (0,67%), cuyo desempeño se atribuyó a la reducción en el grupo de servicios de telefonía, aun a pesar de sobrepasar en algo más de dos veces su registro de septiembre del año previo; junto con la categoría

de vestuario (1,69%), que mostró descensos en artículos de las líneas referidas a ropa para mujer, niño y calzado para hombre; y el renglón de diversión (1,97%) con caídas considerables en los precios de los servicios culturales y menos acentuadas en los relacionados con discos, periódicos y servicios de turismo.

Gráfico 18

Villavicencio. IPC, por principales grupos de bienes y servicios
(variación doce meses)

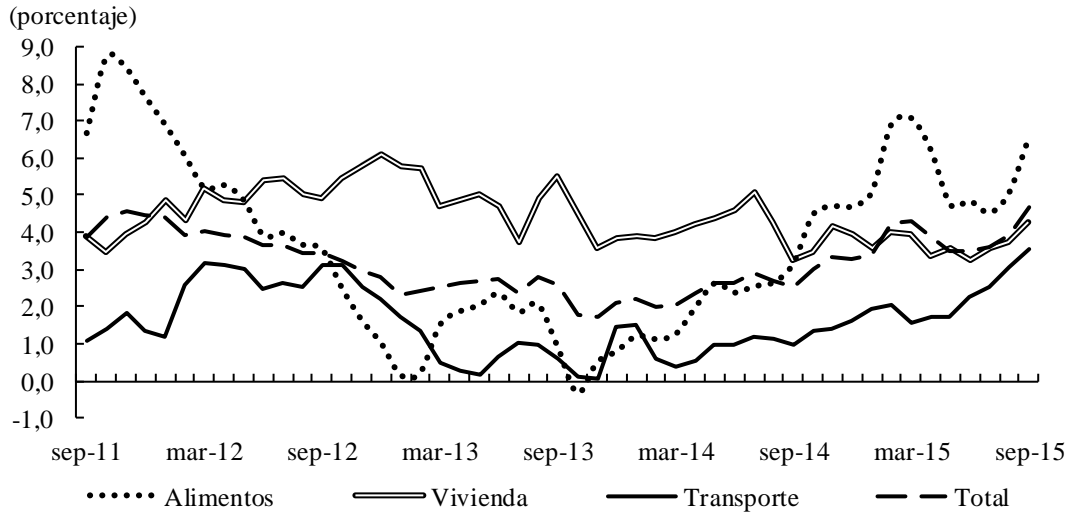

Fuente: DANE; cálculos del Banco de la República.

Para finalizar, la variación en los últimos doce meses del IPC de Villavicencio mostró a septiembre de 2015 aumentos para todos los niveles de ingreso, aunque se manifestó de manera más pronunciada en los estratos bajos que reportaron un avance de 4,96%, superior en 2,55 pp respecto del presentado en el mismo mes de 2014. Por su parte, en los segmentos medios y altos se observaron ascensos de 4,57% y 4,11%, respectivamente.

XII. OTRAS VARIABLES ECONÓMICAS

RECAUDO DE IMPUESTOS NACIONALES

Entre enero y septiembre de 2015, Suroriente recolectó por concepto de impuestos nacionales, según cifras preliminares facilitadas por la DIAN, un total de \$550.194 millones, cifra superior en 3,7% al acumulado registrado en igual periodo de la anterior anualidad; tal desempeño, que reveló una notable desaceleración frente al avance anual de 14,3% alcanzado en similar fecha de un año atrás, se vio explicado, entre los componentes principales, por la pérdida de dinámica del gravamen de renta, que presentó en el resultado general una merma de 19,8%, y reducciones de 38,7% en Yopal, 15,1% en Villavicencio y 4,7% en San José del Guaviare.

Gráfico 19

Región Suroriente. Ingresos administrados por la DIAN

(año corrido a septiembre)

(millones de pesos)

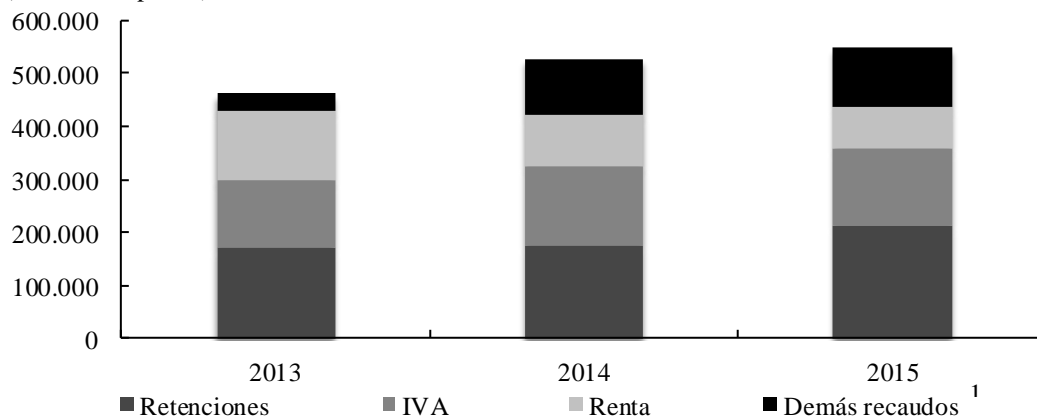

¹ Comprende externos, seguridad democrática, patrimonio y otros.

Nota: Se trata de información preliminar.

Fuente: DIAN; cálculos del Banco de la República.

De forma complementaria, el recaudo impositivo por IVA descendió en esta zona del país 2,8% anual, producto del retroceso superior al 12% observado en Yopal, por cuanto las demás localidades señalaron ampliaciones en el guarismo derivado de este tributo, siendo las alzas más notorias las conseguidas en las cuatro oficinas que atesoraron los recursos más bajos por este concepto.

Al contrario, entre las evoluciones positivas, se distinguió el mayor valor de 21,2% percibido en el capítulo de retenciones, que mostró crecimientos en la mayor parte de las jurisdicciones, siendo los más representativos los obtenidos en Puerto Inírida, Puerto Carreño, Mitú, San José del Guaviare y Villavicencio.

Por oficinas, Villavicencio y Yopal reportaron los mayores recaudos de la región con \$352.711 millones y \$168.151 millones, respectivamente; no obstante, sus resultados fueron diametralmente opuestos, con incremento anual de 10,2% en la primera y disminución, en similar proporción, en la segunda. Finalmente, las demás localidades, pese a evidenciar ingresos mucho más escasos en esta materia, revelaron avances de diversa índole, entre los que se destacaron los registrados en Puerto

Carreño (52,3%) e Inírida (45,1%), seguidos por los de Mitú (27,0%), San José del Guaviare (19,3%) y Leticia (15,6%).

Anexo 1
Región Suroriental. Créditos otorgados por Finagro

Millones de pesos

Productor - Líneas	Meta								Cas anare									
	2014				2015				Variación anual III trim.	2014				2015				Variación anual III trim.
	I	II	III	IV	I	II	III	I		II	III	IV	I	II	III			
Total	69.054	74.016	75.367	91.110	55.436	67.261	68.157	-9,6	45.110	50.642	36.444	46.118	36.849	38.720	42.720	17,2		
Pequeños productores	7.928	9.580	9.420	7.039	6.032	6.771	7.069	-25,0	2.505	2.805	3.973	2.905	2.920	3.077	3.318	-16,5		
Producción	134	305	359	151	246	310	502	39,8	127	175	40	0	124	272	88	121,4		
Siembras	3.914	5.074	4.573	4.049	2.946	4.014	4.022	-12,0	500	897	1.363	1.310	902	1.018	1.225	-10,1		
Compra de animales	3.102	2.646	2.261	1.824	1.364	1.184	1.367	-39,6	1.370	1.201	1.673	1.091	1.352	1.281	1.482	-11,4		
Infraestructura	262	457	520	118	75	523	508	-2,2	187	144	345	150	239	151	140	-59,4		
Consolidación de pasivos	361	885	1.509	710	1.219	504	537	-64,4	122	84	199	112	107	96	172	-13,2		
Otras ¹	155	214	198	187	182	236	133	-33,0	198	304	353	242	195	259	210	-40,6		
Otros productores	61.126	64.436	65.948	84.071	49.404	60.489	61.088	-7,4	42.605	47.837	32.472	43.213	33.929	35.643	39.402	21,3		
Producción	6.484	9.543	3.895	5.115	6.184	8.925	3.777	-3,0	8.301	8.129	3.707	2.900	10.867	11.628	3.713	0,2		
Sostenimiento	1.442	3.805	1.081	2.835	1.762	1.444	1.935	78,9	1.125	1.205	1.544	1.197	1.630	1.391	2.815	82,3		
Comercialización	10.675	6.306	7.341	9.418	7.550	8.091	11.182	52,3	1.864	1.882	4.295	9.053	762	90	3.806	-11,4		
Siembras	11.984	17.525	14.607	24.664	14.224	8.830	14.693	0,6	7.999	10.453	3.396	11.412	6.090	2.306	5.267	55,1		
Compra de animales	7.488	6.547	10.975	6.747	7.103	9.226	10.477	-4,5	9.217	8.491	9.395	11.375	7.406	7.047	7.383	-21,4		
Maquinaria y equipo	2.510	4.477	3.173	1.797	2.277	3.253	5.600	76,5	3.178	3.804	2.487	1.616	686	5.389	6.083	144,6		
Infraestructura	2.053	6.264	6.559	2.834	2.313	3.169	3.521	-46,3	3.718	3.862	3.351	2.021	1.959	3.541	5.089	51,8		
Consolidación de pasivos	14.777	5.719	9.032	25.542	4.580	6.574	591	-93,5	6.903	7.927	3.911	2.739	2.734	4.106	1.211	-69,0		
Otras ²	3.714	4.249	9.284	5.120	3.412	10.979	9.312	0,3	300	2.085	385	900	1.797	145	4.035	946,9		

¹ Incluye sostenimiento, comercialización, servicios de apoyo y otras.

² Comprende servicios de apoyo, actividades rurales, maquinaria y equipo, y otras.

Fuente: Finagro; cálculos del Banco de la República.

Anexo 2

Nacional. Producción de petróleo, por departamentos (barriles promedio por día calendario y variación)

Departamentos	2014				Año 2014	2015			Variación anual III trim.
	I	II	III	IV		I	II	III	
Total	999.268	967.147	989.571	1.005.837	990.455	1.029.165	1.021.776	974.593	-1,5
Antioquia	24.862	25.320	25.552	25.544	25.320	26.998	25.836	23.863	-6,6
Arauca	56.245	25.516	56.865	63.707	50.584	65.434	63.945	26.592	-53,2
Bolívar	10.031	10.803	10.458	9.923	10.304	10.355	10.733	13.271	26,9
Boyacá	46.502	46.420	46.711	47.677	46.828	48.599	46.654	47.105	0,8
Casanare	187.893	187.547	187.847	185.290	187.144	182.587	181.752	177.372	-5,6
Cauca	964	1.150	1.168	1.397	1.170	1.204	1.114	1.062	-9,1
Cesar	5.554	7.294	7.258	8.822	7.232	11.141	10.674	10.360	42,7
Cundinamarca	553	528	460	445	496	403	405	375	-18,5
Huila	33.600	32.279	32.237	31.464	32.395	30.986	29.968	29.464	-8,6
Meta	485.231	487.056	485.001	490.670	486.990	509.593	515.365	514.758	6,1
Norte de Santander	2.758	2.586	2.401	2.655	2.600	3.381	3.763	3.997	66,5
Putumayo	54.002	52.511	45.399	49.915	50.457	49.082	43.205	41.229	-9,2
Santander	65.337	62.717	62.621	62.468	63.286	63.986	66.431	65.263	4,2
Tolima	22.178	21.935	21.867	21.684	21.916	22.436	21.465	19.359	-11,5
Otros departamentos ¹	3.557	3.484	3.725	4.176	3.735	2.979	468	522	-86,0

* Variación muy alta.

¹ Comprende Atlántico, Córdoba, Magdalena, Nariño, Sucre, Vichada y otros.

Nota: La información es revisada periódicamente por la ANH - valores sujetos a modificaciones.

Fuente: Hasta 2012 Minminas, en adelante ANH; cálculos del Banco de la República.

Anexo 3

Región Suroriente. Flujo aéreo de pasajeros y carga

(crecimiento anual, número de pasajeros y toneladas)

Ciudad - Aeropuerto	2013				Año 2013	2014				Año 2014	2015			Pasajeros/ toneladas III trim. 2015
	I	II	III	IV		I	II	III	IV		I	II	III	
Pasajeros														
Total	3,8	19,3	15,8	8,7	11,7	14,4	11,0	15,7	13,6	13,7	4,6	-1,8	7,2	284.986
Carreño - Germán Olano	4,3	6,5	5,2	9,2	6,3	-1,4	5,5	19,6	13,8	9,1	16,9	8,0	10,5	10.351
El Yopal	5,0	20,1	12,7	1,9	9,5	6,4	6,8	10,7	8,3	8,1	-9,6	-14,2	3,6	129.683
Leticia - Alfredo Vásquez Cobo	-1,8	13,8	11,4	16,9	10,3	42,1	31,3	13,3	12,4	23,3	8,3	-4,4	22,6	63.820
Mitú	-33,8	-21,2	0,9	10,1	-12,4	70,5	24,9	35,1	33,1	39,8	-10,0	19,0	0,1	8.043
Puerto Inírida - César Gaviria	-2,9	9,5	11,2	9,8	6,7	3,8	6,5	16,9	17,6	11,4	11,8	9,0	10,1	7.946
San José del Guaviare	16,2	23,5	5,8	8,3	12,9	-22,1	-13,3	-9,5	-2,3	-11,5	18,0	9,4	14,1	6.469
Vanguardia	15,7	38,1	39,3	18,6	27,3	12,8	5,4	31,2	26,6	19,9	36,2	28,8	0,6	58.674
Carga														
Total	-17,1	-15,9	-3,9	-0,8	-9,5	22,3	9,9	25,5	16,6	18,5	4,7	5,2	22,7	12.272
Carreño - Germán Olano	-17,6	-5,4	15,2	-22,9	-9,3	-16,2	8,3	5,8	30,6	6,6	-11,1	-14,6	1,4	528
El Yopal	-53,8	7,8	20,1	-27,0	-15,8	92,1	-50,2	27,8	-18,7	-4,4	0,9	-6,0	-2,7	775
Leticia - Alfredo Vásquez Cobo	-14,5	-6,9	12,9	-5,5	-3,9	22,0	11,1	24,2	31,7	22,5	14,9	-3,5	14,8	4.995
Mitú	-17,7	-47,0	-29,9	51,8	-18,3	27,1	72,9	60,0	21,2	42,3	26,5	51,9	70,8	2.252
Puerto Inírida - César Gaviria	-27,0	29,7	114,8	115,9	45,9	199,9	55,4	70,0	39,9	74,9	2,0	2,2	47,1	907
San José del Guaviare	-0,6	-34,9	-40,4	5,4	-20,0	-3,3	12,4	38,5	-7,2	8,0	-27,7	7,6	14,9	1.587
Vanguardia	-15,2	-21,1	-4,5	-13,1	-13,5	4,0	1,9	-12,6	1,2	-1,7	-3,2	-1,5	20,7	1.228

Fuente: Aeronáutica civil. Estadísticas origen - destino; cálculos del Banco de la República.

SE AGRADECE A LAS SIGUIENTES ENTIDADES, LA INFORMACIÓN PRODUCIDA, SUMINISTRADA O DIVULGADA PARA LA REALIZACIÓN DE LOS BOLETINES

Aeronáutica Civil; ANH; Asonac; Cotelco; DANE; DIAN; Electrificadora del Meta S.A.; Empresa de Energía del Guaviare S.A.; Energía para el Amazonas S.A.; Empresa de Energía de Casanare S.A.; Finagro; Llanogas S.A.; Gases del Cusiana S.A.; Terminal de Transportes de Villavicencio S.A.

PÁGINAS ELECTRÓNICAS: ANH; Banco de la República; DANE; DIAN; Finagro.



Sección Sucursales Regionales
de Estudios Económicos
Dora Alicia Mora
Jefe

Joaquín E. Paredes Vega
Jefe Regional

Ernesto Jaramillo Saakan
Germán H. Hernández Leal
Julio C. Turriago Lozada
Karen S. Quintana Romero

La opción de búsqueda del Boletín Económico Regional
(BER)

Se encuentra en la siguiente dirección:
<http://www.banrep.gov.co/ber>

El Boletín Económico Regional (BER) es una publicación trimestral elaborada por los Centros Regionales de Estudios Económicos del Banco de la República, cuyo propósito es ofrecer a los agentes de la economía y público en general información periódica, confiable y oportuna sobre la evolución de las principales variables de la actividad económica de las regiones del país y los departamentos que las componen.

El Boletín Económico Regional del Suroriente comprende los departamentos de Meta, Casanare, Amazonas, Guainía, Guaviare, Vaupés y Vichada. Su producción cuenta con el valioso aporte de diferentes entidades de orden local y nacional.

Sugerencias y comentarios
BER_surorientebanrep.gov.co