

Boletín Económico Regional

III trimestre de 2016

Nororiente

Santander / Boyacá /
Norte de Santander / Arauca



FECHA DE PUBLICACIÓN: diciembre de 2016.

PALABRAS CLAVE DEL BOLETÍN ECONÓMICO REGIONAL: Carbón, comercio exterior regional, construcción, economía regional, industria, petróleo.

Las opiniones y posibles errores son responsabilidad exclusiva de los autores y no comprometen al Banco de la República ni a su Junta Directiva.

TABLA DE CONTENIDO

PANORAMA ECONÓMICO.....	03
I. AGROPECUARIO, SILVICULTURA Y PESCA.....	04
II. MINERÍA.....	.07
III. INDUSTRIA.....	10
IV. ELECTRICIDAD, GAS Y AGUA*	
V. CONSTRUCCIÓN.....	12
VI. COMERCIO Y TURISMO.....	15
VII. TRANSPORTE.....	19
VIII. SISTEMA FINANCIERO.....	20
IX. COMERCIO EXTERIOR.....	24
X. MERCADO LABORAL.....	29
XI. PRECIOS.....	33
XII. OTRAS VARIABLES ECONÓMICAS.....	35

* El Boletín Económico Regional Nororiente no contempla información para este capítulo en la presente publicación.

PANORAMA ECONÓMICO

La economía de Nororiente continuó con desempeño negativo en la mayoría de los sectores durante el tercer trimestre del año. La construcción tuvo un fuerte descenso y profundizó la caída del trimestre precedente, así como el sacrificio de ganado, la movilización de pasajeros por vía aérea, las captaciones del sector financiero y las importaciones; mientras que el abastecimiento de alimentos, las exportaciones y el comercio interno moderaron sus mermas, éste último a pesar de la disminución más acentuada en la venta de vehículos nuevos. Nuevamente cayeron la industria y la minería, luego de presentar crecimiento en el reporte anterior. Por su parte, las colocaciones del sistema financiero tuvieron un aumento, aunque con desaceleración. Finalmente, tanto el desempleo como la inflación se incrementaron en Bucaramanga, Cúcuta y Tunja.

Durante el tercer trimestre de 2016 continuaron los descensos en importantes actividades para la economía regional como la construcción, a causa de la merma en el área licenciada en tres de los cuatro departamentos de Nororiente, siendo Boyacá el único que se mantuvo en terreno positivo; mientras en despachos de cemento el aumento en Norte de Santander no logró compensar las mermas de los otros departamentos. Asimismo, el comercio interno se vio deteriorado, especialmente el de vehículos donde se han profundizado las caídas de los meses precedentes, a excepción nuevamente de Boyacá, donde el ritmo de disminución fue menor.

Entretanto, el abastecimiento de alimentos a nivel regional continuó cayendo, a causa de la variación en igual sentido presentada en Bucaramanga, al tiempo que en Cúcuta se dio un incremento; en cuanto al sacrificio de ganado este mostró mermas en bovino e incremento en porcino. Por su parte, la minería arrojó resultados negativos tanto en petróleo como en carbón, luego del intento de recuperación que este último presentó el trimestre precedente.

De otra parte, la industria se contrajo, luego del crecimiento arrojado en el periodo anterior; esto debido a la menor producción en rubros como bebidas, calzado y minerales no metálicos. De igual forma se redujo la movilización aérea de pasajeros, acompañada de una merma en la ocupación hotelera para Norte de Santander y Boyacá, al tiempo que en Santander esta aumentó.

En lo referente al sistema financiero, este logró crecer en las colocaciones, aunque sigue la tendencia a la baja en el ritmo de avance, mientras las captaciones continuaron mostrando caída. Asimismo, los créditos de Finagro arrojaron crecimiento en el trimestre de referencia. Entretanto, en el comercio exterior se dieron disminuciones tanto para exportaciones como para importaciones, profundizándose esta última, mientras las ventas externas han ido atenuando sus reducciones.

Finalmente, la tasa de desempleo mostró incremento en las tres capitales principales, al igual que la inflación, destacándose en ambos casos Bucaramanga como la ciudad con menores tasas para ambos indicadores.

I. AGROPECUARIO, SILVICULTURA Y PESCA

ABASTECIMIENTO

Según el Sistema de Información de Precios del Sector Agropecuario (Sipsa), entre julio y septiembre continuó el descenso interanual en el volumen total de alimentos ingresados a las principales centrales de abasto de Bucaramanga y Cúcuta. No obstante los resultados son disímiles entre ciudades, ya que en la ciudad fronteriza hubo variación positiva por segundo trimestre consecutivo mientras en la capital santandereana hubo caída interanual.

El total ingresado a Centroabastos (Bucaramanga) fue de 89.224 toneladas (ton), 17,7% menos que en igual periodo del año anterior, pero 8,5% más que en el trimestre previo, completando así cuatro trimestres de caídas interanuales cada vez más pronunciadas. El descenso interanual se observó en todos los grupos de alimentos: *Tubérculos, raíces y plátanos* (-23,5%) seguida de *Verduras y hortalizas* (-20,2%), *Otros grupos* (-18,6%) y *Frutas* (-10,4%). No obstante, este último tuvo un repunte de 16,4% si se compara con el lapso abril-junio del presente año.

Gráfico 1

Región Nororiente. Abastecimiento de alimentos

(Volumen ingresado a las centrales de abasto por grupos y variación anual)

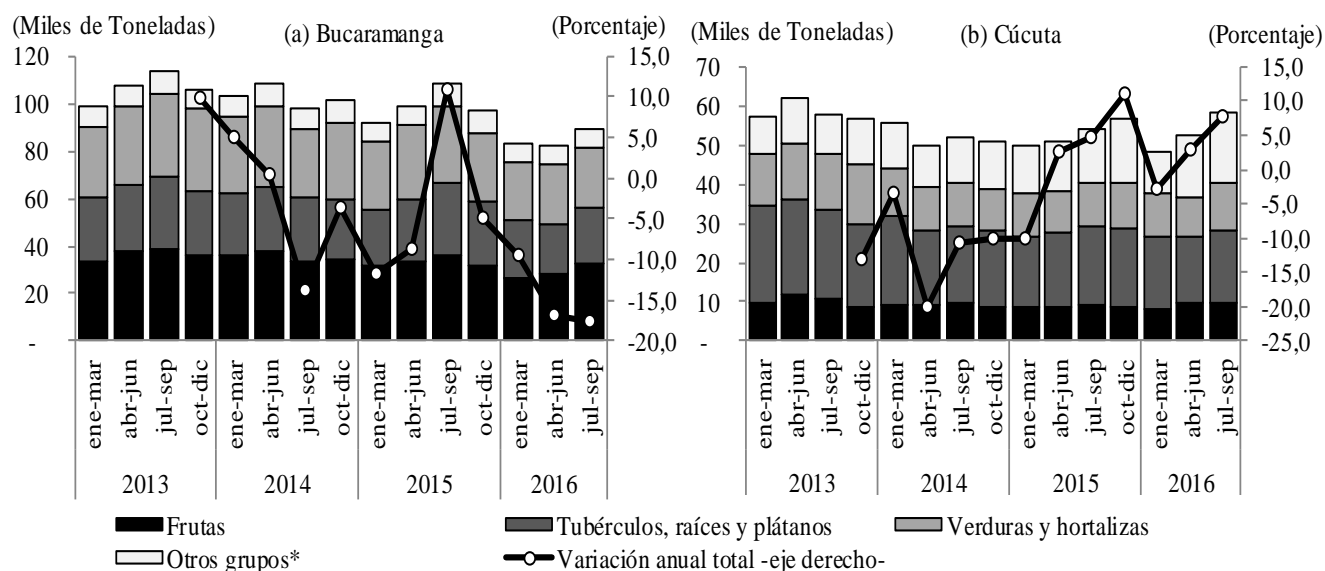

*Incluye carnes y pescados, alimentos procesados, granos y cereales, lácteos y huevos.

Nota: Corresponde al volumen ingresado a las centrales de abasto de las ciudades de Bucaramanga (Centroabastos) y Cúcuta (Cenabastos y la Nueva Sexta).

Fuente: SIPSA-DANE. Cálculos Banco de la República.

Por su parte, en Cúcuta viene un lento proceso de recuperación, alcanzando el total de alimentos ingresados a Cenabastos y La Nueva Sexta las 58.316 ton, un 7,7% más que en igual periodo de 2015 y 11,3% más que entre abril y junio del presente año. Este resultado se dio en gran medida por la continuación en los avances en el volumen de *Otros grupos de alimentos* (28,2%) seguido de *Frutas* (10,4%) y de *Verduras y hortalizas* (10,2%) que registró el mayor ascenso desde 2014. Por el

contrario, continuó el descenso en *Tubérculos, raíces y plátanos* (-8,9%) aunque menos acentuado que en el informe previo.

SACRIFICIO DE GANADO

Según cifras del Departamento Administrativo Nacional de Estadísticas (DANE), durante el tercer trimestre del año se sacrificaron 112.003 cabezas de ganado vacuno en la región Nororiental, lo que significó un decrecimiento de 17,1% frente a igual periodo de 2015 y una profundización en la caída interanual frente al resultado del informe previo.

Santander es el departamento con mayor proporción de sacrificio vacuno en la región (63,2% equivalente a 70.785 cabezas), por lo que su caída interanual de 16,9% contribuyó significativamente al resultado global. Le siguió en importancia Boyacá (22.463 cabezas para un 20,1% de la región) que además tuvo la disminución más acentuada (-24,5%); en Norte de Santander se sacrificaron 14.347 cabezas (9,9% menos que en igual periodo de un año atrás) mientras que en Arauca fueron 4.408 cabezas (3,9% de Nororiental) siendo el único departamento de la región en mostrar avance (3,8%). No hay cambios significativos en los resultados comparando por peso (en pie y en canal).

Cuadro 1
Región Nororiental. Sacrificio de ganado

(Crecimiento interanual - número de cabezas)

	2014				2015				2016		
	I	II	III	IV	I	II	III	IV	I	II	III
	Vacuno										
Santander	29,1	-7,2	-2,4	-7,3	-11,8	2,9	8,7	6,5	-2,1	-7,8	-16,9
Norte de Santander	-51,8	-25,2	-16,1	-33,0	1,1	1,3	18,7	48,4	18,3	10,3	-9,9
Boyacá	-0,4	-9,4	1,3	-6,3	-3,5	-2,7	-0,8	5,3	3,4	-6,8	-24,5
Arauca	-23,7	-37,1	-61,7	-27,1	-20,1	-1,8	121,9	41,3	28,2	19,7	3,8
Total Nororiental	2,6	-11,3	-5,5	-10,9	-9,0	1,3	9,2	11,1	2,2	-4,8	-17,1
	Porcino										
Santander	-2,2	-2,5	8,1	3,8	6,7	-6,4	-7,8	-5,7	-1,0	-11,4	-10,4
Norte de Santander	-43,2	-33,8	-19,4	43,8	80,8	41,5	45,2	70,7	25,0	66,0	163,1
Boyacá	-21,2	12,6	9,7	8,8	37,6	1,6	22,1	17,8	15,1	17,4	-3,4
Total Nororiental	-10,5	-1,4	6,5	7,0	17,7	-1,9	2,3	5,4	5,4	2,1	5,4

Fuente: DANE. Cálculos Banco de la República.

De otra parte, entre julio y septiembre se sacrificaron 15.859 porcinos en la región, 5,4% más que en igual periodo del año anterior. En Santander se sacrificó el 54,1%, mientras que en Boyacá el 26,0% y en Norte de Santander 19,9%; no obstante, el aumento agregado se explicó por el notable crecimiento (163,1%) en este último departamento, ya que compensó y sobrepasó los descensos en los dos departamentos de mayor participación.

De Norte de Santander vale la pena destacar las buenas cifras en sacrificio porcino, ya que viene creciendo exponencialmente en los últimos trimestres, pasando de 744 cabezas a mediados de 2014 a 3.152 del presente reporte, contrario a Boyacá donde se han venido teniendo cifras cada vez menores en los últimos tres trimestres.

CRÉDITOS DEL FONDO PARA EL FINANCIAMIENTO DEL SECTOR AGROPECUARIO (FINAGRO)

El monto total de créditos aprobados por Finagro en la región Nororiental en el tercer trimestre ascendió a 378,1 miles de millones (mm) de pesos, 41,9% superior a la cifra reportada en igual periodo de 2015, debido a los altos crecimientos en las líneas de *redescuento* y *sustitutos* (que agrupan el 99,6% de los créditos).

Cuadro 2
Región Nororiental. Créditos otorgados por Finagro

(Nivel en miles de millones de pesos y variación anual)

Departamentos	2014				2015				2016			Variación % 2015T3- 2016T3
	I	II	III	IV	I	II	III	IV	I	II	III	
Santander												
Redescuento	45,8	50,8	53,8	39,3	31,5	67,4	59,0	49,2	26,7	87,5	79,7	35,0
Sustitutos	82,3	74,0	78,5	68,3	101,6	81,6	75,2	113,2	70,9	69,2	125,0	66,3
Agropecuario	0,8	0,7	0,1	0,2	0,3	0,1	0,2	2,7	0,3	1,3	0,4	148,8
Total	128,8	125,5	132,5	107,8	133,4	149,2	134,4	165,1	97,9	158,1	205,1	52,6
Norte de Santander												
Redescuento	20,7	22,8	36,8	27,2	19,2	27,4	34,6	24,8	14,4	29,1	48,9	41,5
Sustitutos	5,8	3,7	3,5	4,3	5,0	8,0	14,4	7,2	10,3	4,9	10,1	-29,9
Agropecuario	7,9	0,1	0,1	3,0	1,5	0,1	2,1	2,3	0,1	1,1	0,2	-88,1
Total	34,5	26,6	40,3	34,6	25,7	35,5	51,0	34,3	24,8	35,1	59,2	16,0
Boyacá												
Redescuento	57,8	57,7	68,5	53,7	45,8	55,9	61,0	57,3	44,8	78,3	86,7	42,2
Sustitutos	7,2	10,6	7,1	12,7	8,7	16,1	8,6	11,7	5,4	7,4	11,9	37,9
Agropecuario	0,1	0,0	0,6	0,1	0,0	0,0	0,0	0,9	0,4	0,8	0,7	na
Total	65,1	68,3	76,2	66,6	54,5	72,0	69,6	69,8	50,6	86,5	99,3	42,6
Arauca												
Redescuento	6,0	5,1	6,8	6,6	5,3	7,8	9,9	8,8	8,8	10,1	12,7	28,1
Sustitutos	1,6	1,5	2,1	1,4	2,9	8,7	1,5	2,5	1,8	2,4	1,7	13,5
Agropecuario	0,1	0,3	0,0	0,1	0,0	0,0	0,0	0,0	0,0	0,1	0,1	na
Total	7,7	6,9	9,0	8,1	8,2	16,4	11,4	11,3	10,5	12,6	14,5	27,1
Nororiental												
Redescuento	130,3	136,5	165,9	126,9	101,8	158,5	164,5	140,1	94,6	205,0	228,0	38,6
Sustitutos	97,0	89,8	91,2	86,7	118,1	114,3	99,7	134,6	88,3	83,9	148,7	49,2
Agropecuario	8,9	1,1	0,8	3,4	1,9	0,2	2,3	5,9	0,9	3,3	1,4	-36,5
Total	236,2	227,4	258,0	217,1	221,8	273,1	266,5	280,6	183,8	292,3	378,1	41,9

Fuente: Finagro. Cálculos Banco de la República.

En Santander se aprobaron desembolsos por \$ 205,1 mm, siendo el departamento de la región de mayor representatividad (54,2%) y también el de mayor crecimiento interanual (52,6%). Todas las modalidades de crédito aumentaron, no obstante la contribución más notable fue de la línea *sustitutos* por cuanto es la segunda en crecimiento (66,3%) y la primera en proporción dentro del total departamental (61,0%). Así mismo, el monto aprobado durante los nuevos primeros meses del año fue superior en 10,6% frente al registro de igual lapso de tiempo en 2015.

El segundo departamento destino de Nororiental continuó siendo Boyacá, en donde se destinaron \$99,3 mm, 42,6% más que en el tercer trimestre del año anterior. Al igual que en Santander, hubo

crecimiento en todas las modalidades, pero en este caso se destacó *redescuento* por ser la de mayor participación en el total departamental (87,4%) y la de mayor ascenso (42,2%).

En Norte de Santander se aprobaron \$ 59,2 mm (15,7% de Nororientes), logrando un crecimiento interanual positivo (16,0%) después de dos trimestres consecutivos con descensos. Este resultado estuvo dado por el aumento en la modalidad *redescuento* (41,5%), la de mayor participación departamental (82,5%), lo que ayudó a que el resultado no menguara tanto ante los descensos en sustitutos y agropecuario (-29,9% y -88,1% respectivamente). A propósito de este último punto, vale la pena destacar que sólo en Norte de Santander los créditos para *sustitutos* cayeron, a diferencia de los otros departamentos de Nororientes.

Finalmente Arauca, que es el departamento de Nororientes que menos monto de recursos aprobados por Finagro tradicionalmente tiene (3,8% para este trimestre), esta vez sumó \$ 14,5 mm, lo que implicó un aumento interanual de 27,1% como resultado de aumentos en todas las líneas de crédito, siendo la más notable *redescuento*, que no solamente es la más representativa (87,6%) sino la de mayor variación interanual (28,1%).

II. MINERÍA

Durante el tercer trimestre del año la minería regional estuvo enmarcada en un contexto negativo caracterizado por la continuidad en la caída de la extracción petrolera, así como por el notorio descenso en la producción de carbón.

Persistió la dinámica decreciente de la explotación de petróleo en Nororientes durante el tercer trimestre del año, completando de esta manera cinco periodos consecutivos con caídas interanuales, tendencia similar a la presentada por el total nacional. Entre julio y septiembre, la región registró un promedio de 132 mil Barriles por día calendario (Bpdc), el resultado más bajo en los últimos ocho años, equivalentes a un descenso de 7,6% frente a igual periodo de 2015; no obstante, esta caída fue menor que la del consolidado del país, que llegó a su contracción más significativa desde 2010 (-13,5%), alejándose así de la meta inicial de un millón de Bpdc (842,8 mil Bpdc en el promedio trimestral)¹. Ante este panorama, la región logró aportar 15,7% del crudo extraído en Colombia durante el tercer trimestre del año, siendo esta la contribución más baja en lo corrido de 2016.

El comportamiento de la actividad en la región estuvo enmarcado por caídas generalizadas en tres de los cuatro departamentos que hacen parte de Nororientes, siendo Arauca el único en registrar una variación interanual positiva (21,9%); no obstante, este resultado no fue consecuencia de un mejor desempeño del sector en el territorio, sino de una situación de orden público menos compleja a la presentada en el departamento un año atrás cuando se restringieron operaciones en algunos campos², razón por la cual pese al crecimiento señalado, Arauca perdió participación frente a Santander y Boyacá cuyos volúmenes de extracción fueron superiores. Con un promedio de 32 mil Bpdc la

¹ La caída de la producción en el país ha sido, según el Gobierno Nacional, consecuencia de los bajos precios internacionales del crudo que han repercutido además en menor inversión e incluso cierre de algunos pozos. Tomado de Diario El Tiempo “Cae producción de petróleo y de gas”, 17 de octubre de 2016. <http://www.eltiempo.com/economia/sectores/cae-produccion-de-petroleo-y-de-gas/16728174>

² Ministerio de Minas y Energía (2015). “Producción de crudo en el mes de julio”. <https://www.minminas.gov.co/web/10180/historico-de-noticias?idNoticia=7593315>

extracción de crudo araucano representó entre julio y septiembre 24,6% del total regional, así como 3,8% del nacional, los menores desde finales de 2015. Los campos Caño Limón y Chipiron continuaron como los de mayor relevancia al contribuir con 43,9% y 22,3% del total departamental, respectivamente.

Gráfico 2 Región Nororienté. Producción de petróleo

(Nivel y variación anual)

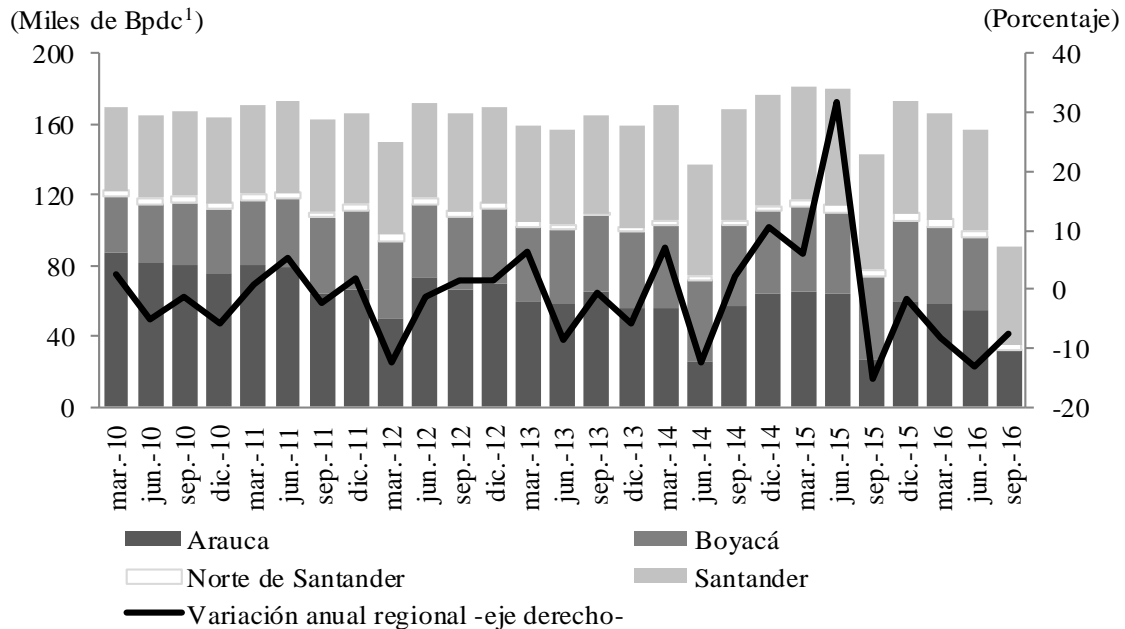

¹Barriles por días calendario.

Nota: Cifras preliminares.

Fuente: Ministerio de Minas y Energía - Agencia Nacional de Hidrocarburos. Cálculos Banco de la República.

Por su parte, Santander pese a que registró una caída anual de 15,0% continuó como el líder en extracción petrolera regional al registrar un promedio de 55 mil Bpdc en el tercer trimestre. Con este resultado, el departamento contribuyó con 42,0% del total en Nororienté y 6,6% en el nacional, los más altos durante el último año. Los campos La Cira e Infantas, aunque perdieron participación, continuaron como los de mayor relevancia al representar 39,6% y 17,4%, respectivamente, del consolidado santandereano.

Entretanto, en Boyacá aunque se presentó el menor descenso interanual en la explotación petrolera regional (-13,4%), esta caída fue la más profunda del departamento en el último año; lo anterior fue el resultado de un promedio de poco más de 40 mil Bpdc entre julio y septiembre de 2016, siendo esta la producción más baja desde igual periodo de 2011. No obstante, pese al decrecimiento que la actividad ha señalado en el departamento desde finales de 2015, este se ha consolidado como el segundo mayor representante de la región, por lo que aportó 30,9% al total en Nororienté y 4,8% al país durante el tercer trimestre de 2016. Al interior, el campo Moriche continuó como el de mayor peso departamental (36,5%), seguido por Jazmín (12,1%), Abarco (11,2%), Palagua (10,6%) y Girasol (10,0%).

Finalmente, Norte de Santander que apenas logró una extracción promedio de algo más de 3 mil Bpdc durante el tercer trimestre del año, señaló la caída más profunda de la región para el periodo (-16,3%) e incluso la más significativa para el departamento desde 2014. En consecuencia de lo anterior, la actividad en la frontera apenas aportó 2,5% del regional, así como 0,4% del nacional. El 78,4% del petróleo departamental se concentró en el campo Tibú entre julio y septiembre de 2016.

La contracción en el sector minero en Nororiente se profundizó con la significativa caída de la producción carbonífera (-13,8%), contrarrestando el buen resultado del total nacional que mejoró su dinámica de crecimiento interanual (17,4%). Luego de las más de 2.345 mil toneladas del mineral que se extrajeron en la región durante el segundo trimestre del año, entre julio y septiembre apenas se lograron consolidar poco más de 840 mil toneladas, por lo que Nororiente representó tan solo 3,6% del total nacional, la más baja en los últimos siete años.

Aunque redujo considerablemente la cantidad de carbón extraído frente a los dos primeros trimestres del año, Boyacá logró un avance interanual de 18,0%, resultado de las cerca de 598 mil toneladas producidas entre julio y septiembre, con lo que mejoró en 91 mil toneladas el registro de igual periodo de 2015. Al ser el único departamento de Nororiente que evidenció variación positiva en la actividad, Boyacá aumentó su participación regional a 71,1%, el mejor desempeño en los últimos siete años, pese a esto, el aporte nacional fue de 2,5%, similar al del tercer trimestre del año anterior pero inferior a lo logrado a lo largo de 2016. Sogamoso fue el municipio más sobresaliente en el departamento al representar 12,1% del total, seguido de Tasco, Socha, Socota y Paipa que en conjunto produjeron 43,8% del carbón boyacense durante el periodo.

Gráfico 3
Región Nororiente. Producción de carbón

(Nivel y variación anual)

(Toneladas)

(Porcentaje)

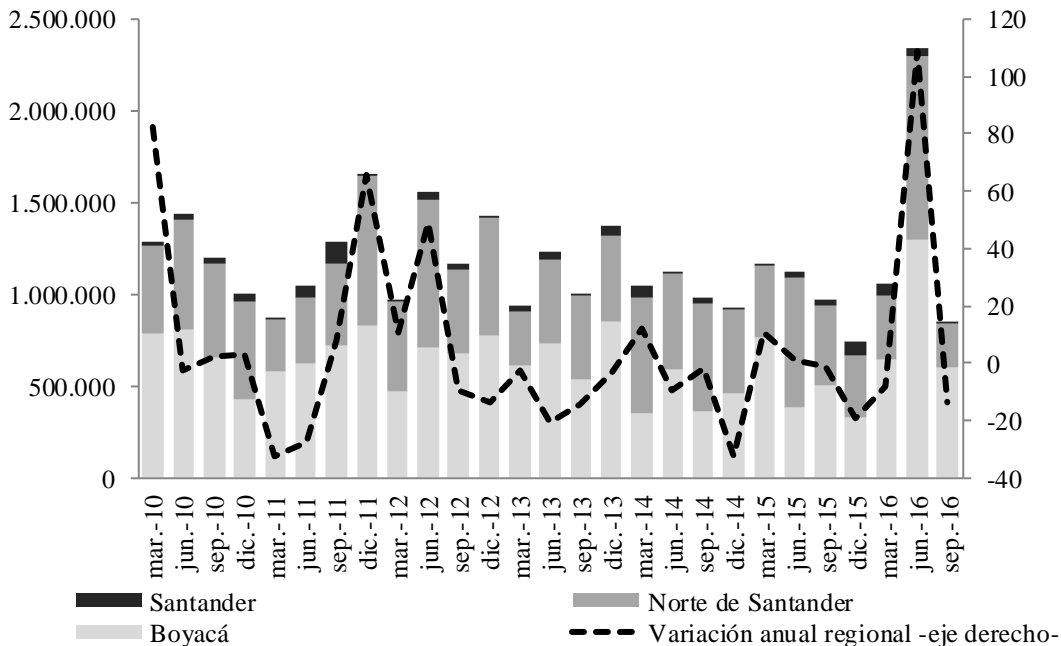

Nota: Cifras preliminares.

Fuente: Agencia Nacional de Minería. Cálculos del Banco de la República.

Por el contrario, Norte de Santander que en el trimestre anterior presentó un importante avance, denotó para el tercer periodo del año una caída interanual de 44,8%, la más profunda en los últimos siete años. Lo anterior, fue resultado de la producción menos representativa del departamento desde mediados de 2009 (241 mil toneladas), por lo que tanto su aporte regional como nacional se redujeron a su nivel más bajo en igual lapso (28,7% y 1,0%, respectivamente). De los cerca de 19 municipios que normalmente presentan extracción del mineral, entre julio y septiembre apenas ocho registraron producción, siendo Cúcuta el más representativo (31,5%), seguido por Sardinata (19,6%) y El Zulia (13,7%).

No obstante, la variación negativa de mayor magnitud se presentó en Santander (-95,0%), departamento que si bien no ha sobresalido por una notoria participación en la extracción de carbón en la región, había logrado desde finales de 2015 una producción trimestral importante del mineral (entre 42 mil y 74 mil toneladas); sin embargo, durante julio y septiembre, apenas se extrajeron 1,6 mil toneladas, equivalentes a 0,2% del total en Nororientes. Lo anterior, fue el resultado de la caída que se viene presentando en el municipio de El Carmen y que para el periodo de análisis se profundizó notablemente, pasando de contribuir 84,1% en 2015 (julio - septiembre) del total departamental a 12,3% en 2016.

III. INDUSTRIA

Gráfico 4

Región Nororientes. Producción real, ventas reales y personal ocupado

(Crecimiento anual)

(Porcentaje)

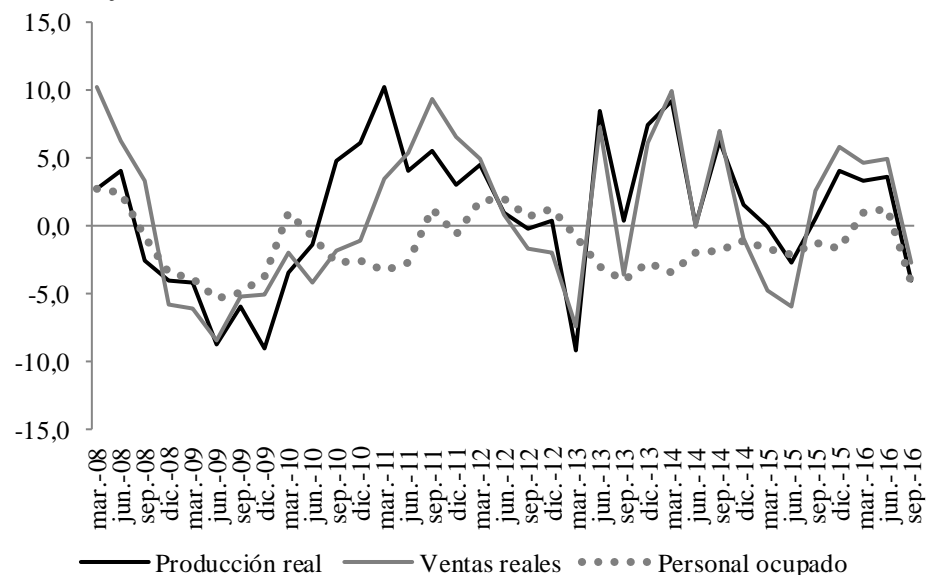

Nota: Cifras preliminares. Incluye información de Santander y Norte de Santander. Se actualizaron cifras.

Fuente: MTMR - DANE. Cálculos Banco de la República.

En el tercer trimestre del año la Muestra trimestral manufacturera regional (MTMR) elaborada por el DANE arrojó para Nororientes una caída de 4,1% en su producción, la más acentuada en el país

después de Eje Cafetero (-5,3%) e incluso la más pronunciada para la región desde inicios de 2013, lo que significó además una pausa en el buen desempeño del sector que desde mediados de 2015 no reflejaba variación interanual negativa.

Lo anterior fue acompañado por descensos en ventas y personal ocupado en la industria de los Santanderes, por lo que las primeras se redujeron en 2,8% frente a lo alcanzado un año atrás cuando iniciaron el periodo de crecimiento que cesó en este trimestre de análisis. Por su parte, el personal ocupado que logró en los periodos enero – marzo y abril – junio de 2016 los primeros avances después de tres años de continuas caídas, retornó a la zona negativa durante el tercer trimestre del año, señalando una variación de -4,2%, la más baja desde finales de 2009.

Cuadro 3

Región Nororienté. Producción real y ventas reales por agrupación industrial

(crecimiento anual)

Agrupación industrial	Producción real*											
	2014				2015pr				2016			
	I	II	III	IV	I	II	III	IV	I	II	III	
Conservación de carne y derivados cármicos	5,5	-2,6	8,3	12,3	5,0	1,6	0,2	3,6	7,5	3,1	-0,2	
Bebidas	10,4	16,7	29,8	0,9	2,7	-5,7	5,4	13,3	12,1	-3,3	-19,1	
Otros productos alimenticios	8,5	4,0	0,6	4,2	0,4	-4,1	5,4	1,0	0,5	7,8	0,7	
Confecciones	1,6	-4,8	12,7	2,4	41,9	0,2	-3,1	-0,2	-0,8	11,9	8,1	
Calzado, partes y artículos de cuero	9,8	-12,3	2,5	-2,1	18,8	24,8	16,4	6,8	-5,6	11,2	-15,3	
Minerales no metálicos	24,1	-4,0	-6,6	-13,7	-22,9	-8,9	-8,1	5,2	0,4	-1,5	-7,5	
Otras manufacturas	0,8	-8,1	13,9	-1,3	13,5	-0,3	-2,9	3,0	-1,7	5,6	-4,4	

Agrupación industrial	Ventas reales*											
	2014				2015pr				2016			
	I	II	III	IV	I	II	III	IV	I	II	III	
Conservación de carne y derivados cármicos	6,9	0,7	11,4	5,4	4,6	0,2	9,6	17,7	12,7	12,5	1,3	
Bebidas	8,8	5,9	29,0	1,2	-5,4	8,2	5,7	15,7	6,5	-13,9	-12,6	
Otros productos alimenticios	12,9	5,3	2,3	0,1	-7,7	-11,6	3,9	3,8	5,6	10,6	4,5	
Confecciones	1,5	-17,3	8,0	0,6	47,0	1,8	-9,7	0,4	1,3	6,6	11,2	
Calzado, partes y artículos de cuero	-8,3	-8,2	-0,6	15,6	26,5	22,2	21,3	-7,0	-10,8	2,2	-5,1	
Minerales no metálicos	15,7	-1,7	-9,6	-10,7	-23,2	-15,1	-3,9	-5,3	1,4	-1,7	-13,1	
Otras manufacturas	3,9	-10,5	17,4	-4,1	5,7	-6,9	-5,8	-1,4	-6,3	3,5	-6,5	

* Valor nominal deflactado por el índice de precios al productor, según clase de industria.

pr: Cifras preliminares.

Nota: Sólo incluye información de Santander y Norte de Santander. Se actualizaron cifras.

Fuente: MTMR - DANE. Cálculos Banco de la República.

La menor producción percibida en el periodo se fundamentó en la caída generalizada en la mayoría de rubros industriales que conforman el sector en la región, ya que tan solo confecciones y otros productos alimentarios señalaron avances. Dada la representatividad de las bebidas en la manufactura de los Santanderes, el notorio descenso percibido en el subsector afectó

considerablemente el desempeño total, así como los minerales no metálicos y otras manufacturas, este último presentó la merma más significativa desde mediados de 2014.

Por su parte, las menores ventas de minerales no metálicos afectaron notoriamente el resultado general de la comercialización industrial en Nororiente, de igual manera, lo hicieron las de bebidas y otras manufacturas, que no pudieron ser contrarrestadas por confecciones y otros productos alimenticios, este último de amplia relevancia regional. Finalmente, la mayor contribución en el resultado adverso del personal ocupado se presentó en otros productos alimenticios; conservación de carne y derivados cárnicos, y otras manufacturas, al respecto sobresalió que el primer rubro no registró mermas en su producción ni en sus ventas.

V. CONSTRUCCIÓN

ÁREA APROBADA

A nivel regional, el área licenciada para construcción continuó contrayéndose, como lo ha hecho en resto del año. Para el tercer trimestre la disminución llegó a 45,4% en el comparativo anual, tras alcanzar apenas 528 mil metros cuadrados (m²).

Al igual que ha ocurrido a lo largo de 2016, Santander da cuenta de la mayor parte del bajo desempeño regional en el licenciamiento para construir. Así, durante el tercer trimestre se presentó una merma de 57,8% que, pese a no ser la más notoria del año, significó la pérdida de su posición como el departamento más importante de Nororiente; aun así, aportó el 40,2% del consolidado regional. A nivel de usos, los malos resultados se dieron tanto para la destinación residencial como para la no residencial.

Entretanto, la caída porcentual más grande en la región se presentó en Norte de Santander, donde en el periodo de interés se aprobó un 67,0% menos que lo registrado un año atrás. Al respecto, debe tenerse en cuenta que el trimestre julio-septiembre de 2015 fue excepcionalmente bueno para el departamento, alcanzando uno de los mejores resultados históricos, que no se lograron mantener en 2016. Así, su participación en el total regional fue de 16,0%.

De otra parte, en Arauca también se presentó una merma en el área aprobada para construir, luego del atípico resultado del trimestre precedente. Esto, teniendo en cuenta que en el periodo de referencia no hubo licenciamiento para usos no residenciales, mientras que en la destinación residencial se dio un aumento. Con esto, el departamento contribuyó con 0,7% de la actividad regional.

Por el contrario, Boyacá fue el único departamento de Nororiente donde se presentó un incremento en el licenciamiento para construcción, siendo este de 12,0%. Con esto logró posicionarse en el primer lugar en participación a nivel regional, con 43,2%. A nivel de usos, se destacó que tanto el residencial como el no residencial mostraron crecimiento en su actividad.

Gráfico 5

Región Nororiente. Área aprobada para construcción

(Niveles y variación anual)

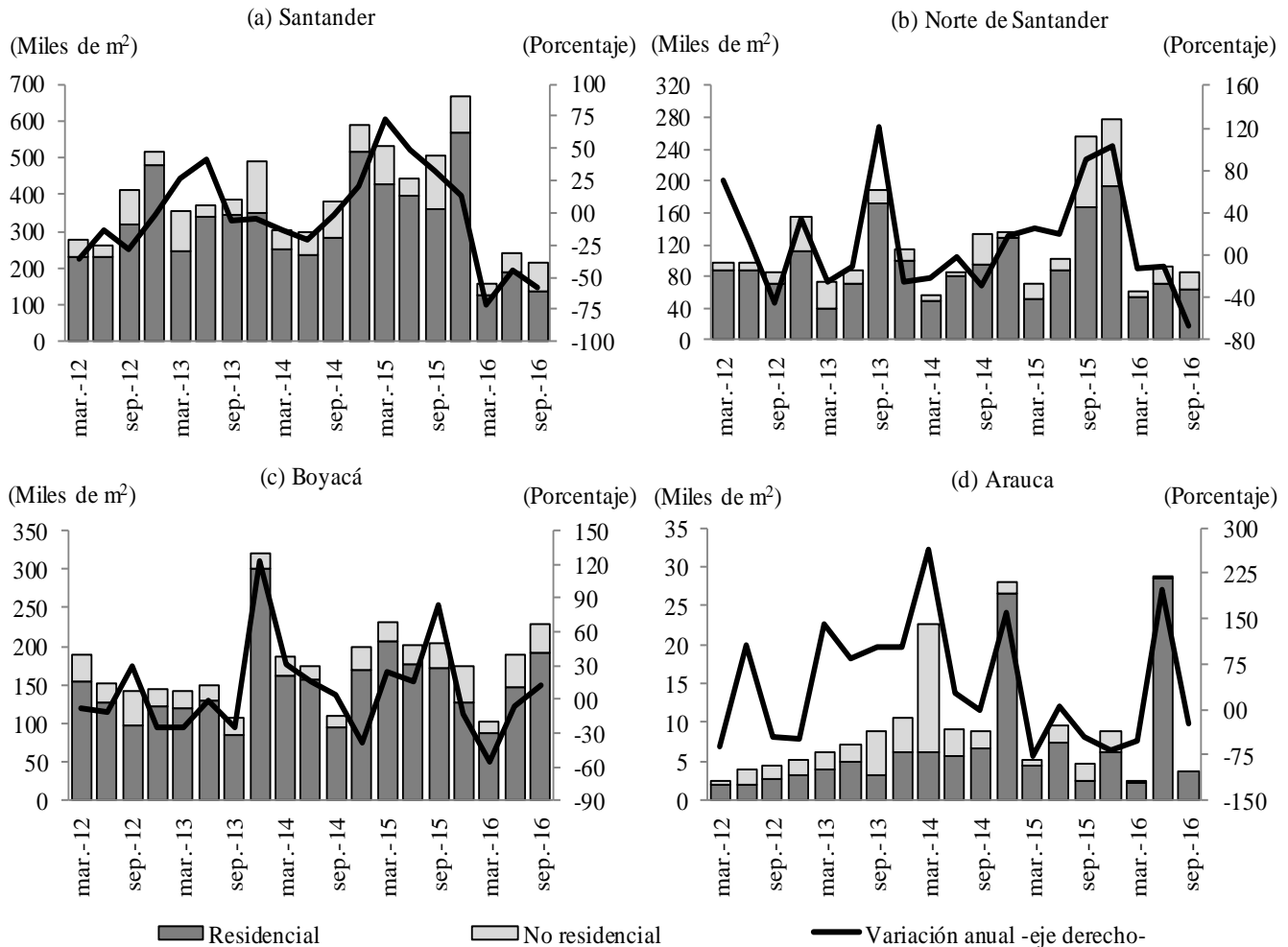

Nota: Se hace uso de la información para 88 municipios para mantener el análisis histórico, dado que las series para 302 municipios solo cuentan con datos a partir de 2015.

Fuente: DANE. Cálculos Banco de la República.

DESPACHOS DE CEMENTO

En Nororiente los despachos de cemento continuaron contrayéndose en el comparativo anual, siendo la merma del tercer trimestre de 2016 la más notoria de los últimos años. Lo anterior debido a las disminuciones en Santander, Boyacá y Arauca, todos empeorando su desempeño en comparación con el trimestre precedente; así como en Norte de Santander, donde a pesar de mantenerse en terreno positivo, la dinámica ha mermado.

Santander contribuyó con la mayor parte de la reducción, con 35 mil toneladas menos en comparación con un año atrás. Por canales de distribución, todos presentaron mermas, siendo la de mayor impacto para el consolidado la presentada en comercialización, seguida de la de concreteteras y en menor medida la de constructores y contratistas. Aun así, el departamento se mantuvo como el de mayor importancia a nivel regional con 46,0%.

Cuadro 4
Región Nororiental. Despachos de cemento gris

(Niveles en toneladas y variación anual)

Departamentos	2014				Año 2014	2015				Año 2015	2016		
	I	II	III	IV		I	II	III	IV		I	II	III
Total													
Arauca	16.729	15.746	14.378	16.825	63.678	19.166	21.508	21.441	26.448	88.564	25.698	19.242	15.303
Boyacá	83.803	80.230	87.132	85.679	336.845	79.486	87.899	97.519	103.712	368.615	90.700	88.498	78.716
Norte de Santander	74.977	79.201	82.006	84.910	321.093	68.002	78.663	83.351	113.536	343.551	75.307	89.835	87.559
Santander	182.855	195.292	210.303	204.387	792.837	176.966	176.183	189.874	192.222	735.244	159.989	161.744	154.427
Total región	358.364	370.469	393.819	391.801	1.514.454	343.619	364.252	392.185	435.917	1.535.974	351.694	359.319	336.004
Variación													
Arauca	94,6	10,4	44,8	2,9	29,6	14,6	36,6	49,1	57,2	39,1	34,1	-10,5	-28,6
Boyacá	16,6	8,2	23,4	4,0	12,6	-5,2	9,6	11,9	21,0	9,4	14,1	0,7	-19,3
Norte de Santander	60,1	41,9	7,7	-3,4	20,4	-9,3	-0,7	1,6	33,7	7,0	10,7	14,2	5,0
Santander	1,0	1,0	7,2	2,2	2,9	-3,2	-9,8	-9,7	-6,0	-7,3	-9,6	-8,2	-18,7
Total región	16,2	9,7	11,6	1,3	9,3	-4,1	-1,7	-0,4	11,3	1,4	2,3	-1,4	-14,3

Fuente: DANE. Cálculos Banco de la República.

Entretanto, la caída en Boyacá fue de cerca de 19 mil toneladas, lo que le costó el segundo lugar en importancia en Nororiental. Así, su contribución al total regional fue de 23,4%. La distribución a través de constructores y contratistas fue la que más contribuyó al bajo desempeño de la actividad en el departamento, aunque también lo hicieron en menor medida la comercialización y las concreteras.

En menor medida, impactó la disminución en Arauca al mal resultado regional, con 6 mil toneladas menos en el comparativo anual. Sin embargo, esto le implicó al departamento una caída de 28,6%, la más pronunciada en la región. Con esto, su contribución al total de Nororiental fue de 4,6%.

De otra parte, Norte de Santander fue el único que mostró resultados positivos en los despachos de cemento en la región, aunque por lo modesto que fue no logró reducir el impacto de los bajos desempeños de los demás departamentos. Lo anterior gracias a que los dos canales de distribución más importantes mostraron avance (especialmente el de comercialización), que no logró ser opacado por las mermas en los demás.

Cuadro 5

Región Nororiental. Despachos de cemento gris por canal

(Niveles en toneladas y variación anual)

Canal de distribución	Santander		Variación Porcentual	Norte de Santander		Variación Porcentual	Boyacá		Variación Porcentual
	2015 III trim	2016 III trim		2015 III trim	2016 III trim		2015 III trim	2016 III trim	
Concreteteras	52.257	41.993	-19,6	12.674	14.337	13,1	12.150	10.550	-13,2
Comercialización	98.817	80.344	-18,7	61.258	64.596	5,4	55.557	51.364	-7,5
Constructores y contratistas	32.325	28.093	-13,1	8.275	8.241	-0,4	21.963	13.332	-39,3
Otros ¹	6.474	3.996	-38,3	1.145	386	-66,3	7.850	3.469	-55,8
Total	189.874	154.427	-18,7	83.351	87.559	5,0	97.519	78.716	-19,3

¹ En el canal de distribución "otros" se incluyen los despachos a los canales de distribución gobierno, fibrocemento, prefabricados y otros.

Fuente: DANE. Cálculos Banco de la República.

VI. COMERCIO Y TURISMO

COMERCIO INTERNO

Gráfico 6

Bucaramanga. Ventas minoristas reales y personal ocupado por el comercio minorista

(Variación anual)

(Porcentaje)

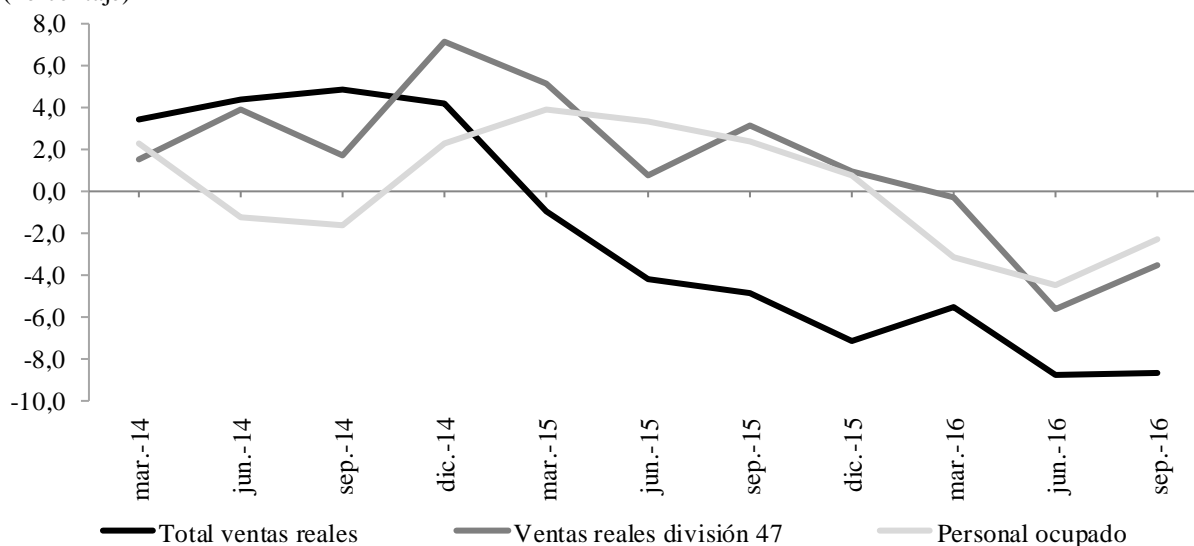

Nota: En el total de ventas se incluye comercio de vehículos automotores y motocicletas, sus partes, piezas y accesorios; y combustibles para vehículos (división 45); y comercio al por menor excepto combustible (división 47). Las cifras son mensuales y se trimestralizaron usando media geométrica. Cifras preliminares.

Fuente: DANE. Cálculos Banco de la República.

Durante el tercer trimestre de 2016 las ventas minoristas reales en Bucaramanga continuaron reduciéndose como lo han hecho desde inicios de 2015. Es de tener en cuenta que esta merma fue similar a que se observó en el periodo precedente. Al excluir la comercialización de vehículos y relacionados (es decir tomando solo la división 47) se presentó una reducción menos pronunciada, además de mostrar un ligero cambio en la tendencia decreciente de las variaciones, aunque se mantiene en terreno negativo. Algo similar ocurrió con el personal ocupado, que pese a mantenerse cayendo lo hizo esta vez a una tasa menor que la del trimestre abril-junio.

COMERCIO DE VEHÍCULOS

Durante el tercer trimestre de 2016 se presentó un comportamiento similar al del periodo precedente en las matrículas de vehículos nuevos en el Registro Único Nacional de Tránsito (RUNT) en Nororiente, con una reducción del 26,0%, debido a la profundización en las mermas en tres de los cuatro departamentos de la región, siendo Boyacá el único en caer a un menor ritmo.

Santander fue el departamento que más contribuyó al bajo desempeño de la actividad en la región, con una reducción de 26,9%, es decir 961 unidades menos. Por tipo de vehículo, los automóviles dieron cuenta de la mayor parte de la caída, aunque se presentó igual comportamiento en todos los segmentos.

Entretanto, Norte de Santander mostró una disminución de 463 unidades matriculadas en el RUNT, es decir 31,0% menos que un año atrás. Las principales mermas se dieron en automóviles y pasajeros; mientras, por el contrario, en carga se presentó un ligero aumento.

Por su parte, en Boyacá la tasa de disminución de las matrículas de vehículos han estado descendiendo trimestre tras trimestre, con lo que para el periodo julio-septiembre esta fue de 14,4, la más baja de la región. El mayor impacto fue generado por la merma en pasajeros, seguida de automóviles y carga; al tiempo que en utilitarios se observó un tenue crecimiento.

Debido a su baja participación, la importante caída porcentual en Arauca (57,4%) no tuvo un impacto tan notorio en el consolidado regional, aunque se mantuvo como el departamento con los peores resultados. Por segmentos, todos reportaron mermas, siendo la de automóviles la más pronunciada.

Gráfico 7

Región Nororiente. Matrículas de vehículos nuevos

(Niveles y variación anual)

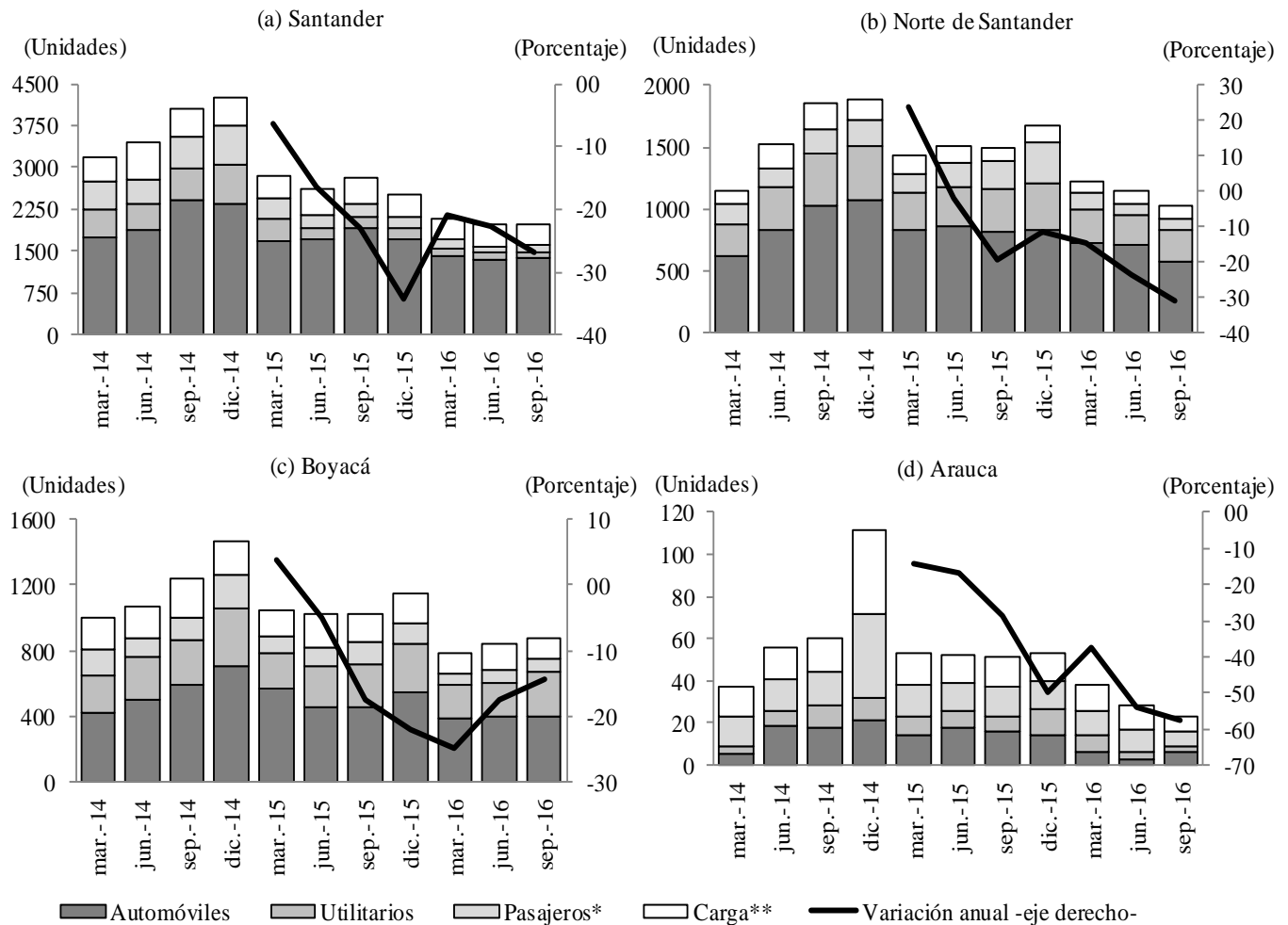

* Incluye: Taxis, vans, buses, microbuses y busetas.

** Incluye: Pick Ups, camiones, camionetas, tractocamiones y volquetas.

Fuente: Fenalco - Comité Automotor Colombiano - ANDI. Cálculos Banco de la República.

TURISMO

De acuerdo con las cifras de la Asociación Hotelera y Turística de Colombia (Cotelco), los resultados obtenidos al término del tercer trimestre de 2016 respecto a igual período de 2015 revelaron que en la región Nororiente el mejor comportamiento en cuanto a ocupación acumulada promedio, correspondió al departamento de Santander con 48,0%, gracias a la llegada cada vez más frecuente de viajeros en busca de descanso, deportes extremos, turismo religioso y turismo de salud; además del fortalecimiento del turismo interno, estrategia implementada por Cotelco capítulo Santander. En segundo lugar se ubicó Norte de Santander con 38,0%, con una variación negativa de 7,1% en su comportamiento respecto a igual periodo de 2015, afectado principalmente por la crisis generada con el cierre de los pasos fronterizos con Venezuela. En último lugar, Boyacá con 37,7%, departamento que registra una variación negativa de 5,5% en el periodo de estudio.

Con relación a la tarifa promedio en igual periodo, la más alta de la región correspondió al departamento de Boyacá (\$221.907); con un incremento de 11,7% con relación a septiembre de 2015; en segundo lugar se ubicó el departamento de Santander (\$161.513), tarifa que aumentó 6,8%. Por su lado, el departamento Norte de Santander registró la tarifa más baja de la región (\$141.531) con una variación de 17,5%. De esta forma, todos los hoteles de la región se ubicaron por debajo de la ocupación promedio nacional (54,9%) al igual que de la tarifa promedio en el país \$230.222.

Cuadro 6

Región Nororiente. Ocupación hotelera y tarifa promedio

(Porcentaje y variación anual)

Departamentos	Ocupación ¹						
	2015				2016		
	I	II	III	IV	I	II	III
Boyacá	40,4	41,5	43,3	44,1	43,3	38,6	37,7
Norte de Santander	45,5	44,9	45,1	42,6	34,7	37,4	38,0
Santander	44,9	43,4	44,4	45,1	43,0	46,6	48,0
Total Muestra ³	52,8	52,8	54,6	55,4	55,4	54,2	54,9

Departamentos	Tarifa promedio ²						
	2015				2016		
	I	II	III	IV	I	II	III
Boyacá	3,5	1,6	0,8	-0,9	-2,5	5,5	11,7
Norte de Santander	2,5	1,7	-1,7	-1,2	17,2	17,5	17,5
Santander	5,6	-1,4	5,5	4,5	6,4	10,1	6,8
Total Muestra ³	5,0	4,7	5,8	6,7	9,5	8,2	6,0

¹Indicador que mide la utilización de la capacidad instalada (habitaciones) de un hotel, en forma porcentual.

² Variación anual.

³ Muestra conformada por establecimientos de todo el país.

Fuente: Cotelco. Cálculos del Banco de la República.

Por otro lado, de acuerdo con los datos publicados por Cotelco, el porcentaje de ocupación más alto a nivel nacional correspondió a San Andrés (82,1%), seguido por Antioquia (70,4%) y Cartagena en tercer lugar (62,3%). Con relación a la tarifa promedio, el registro más alto fue para Cartagena (\$381.791), seguido de Bogotá (\$259.524) y Magdalena en tercer lugar (\$229.061).

Gráfico 8

Región Nororiental. Ocupación hotelera y tarifa promedio acumulada

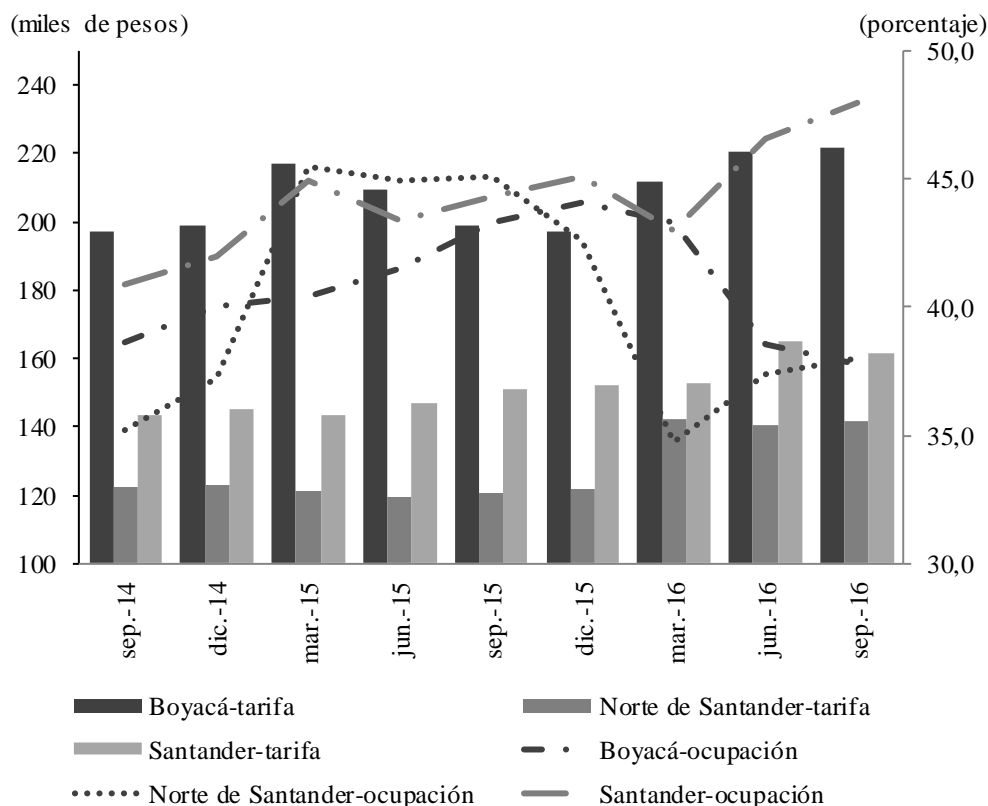

Fuente: Cotelco. Cálculos del Banco de la República

VII. TRANSPORTE

De acuerdo con la Aeronáutica Civil de Colombia, en el periodo comprendido entre enero y septiembre de 2016 salieron 1.166.901 pasajeros por los aeropuertos de la región Nororiental, lo que reflejó una caída de 7,5% frente a igual periodo de 2015. El desempeño más bajo fue el de la terminal de la capital araucana (-18,3%), pero su contribución al desempeño regional resultó muy baja dado su relativo menor tráfico. Le siguió el aeropuerto Yariguíes de Barrancabermeja, donde la merma llegó a 10,4%. Entre tanto, en el Camilo Daza de Cúcuta, salieron 412.325 pasajeros, lo que implicó una disminución interanual de 8,0%; mientras que de la terminal aérea Palonegro de Bucaramanga salió el 55,8% de los pasajeros movilizados por esta vía en la región, con caída interanual de 6,2%.

De los pasajeros movilizados en vuelos internacionales (entrados y salidos) en Nororiental en lo corrido del año hasta septiembre (que apenas representan el 1,7%), se observó una caída de 23,8%. En Bucaramanga la reducción fue de 20,7% mientras en Cúcuta fue de 27,9%. Los aeropuertos de Arauca y Barrancabermeja no operaron vuelos internacionales.

Por las terminales aéreas en las capitales de la región, se movilizó un 4,7% de los pasajeros del país, lo que implicó una pérdida de participación, ya que hasta septiembre de 2015 la proporción era de 5,4%.

Cuadro 7

Región Nororiente. Transporte aéreo, pasajeros y carga salidos

(Variación anual y niveles)

Aeropuertos	2015				2016 ^p			Acumulado 2016
	I	II	III	IV	I	II	III	
Pasajeros								
Bucaramanga	10,9	12,0	11,6	8,2	-1,0	-5,0	-6,2	651.246
Cúcuta	38,0	40,1	29,9	17,5	-4,6	-6,7	-8,0	412.325
Barrancabermeja	-13,8	-17,4	-19,8	-19,5	-3,1	-6,6	-10,4	60.195
Arauca	31,3	28,8	29,7	19,0	-17,6	-14,0	-18,3	43.135
Región Nororiente	18,1	18,9	15,6	9,6	-3,1	-6,1	-7,5	1.166.901
Carga								
Bucaramanga	1,3	23,7	35,6	43,6	57,0	40,1	24,3	1.758
Cúcuta	30,6	22,7	23,8	24,2	-4,4	7,2	-2,5	2.022
Barrancabermeja	46,1	20,4	1,2	-22,7	-39,9	-42,9	-33,9	57
Arauca	1,5	-18,2	-10,7	-16,1	-25,6	-33,9	-33,3	445
Región Nororiente	14,9	12,8	19,5	21,1	6,6	9,0	1,0	4.282

p: Cifras provisionales. Acumulado a la fecha.

Nota: No incluye información del aeropuerto Colonizadores de Saravena (Arauca)

Fuente: Aeronáutica Civil de Colombia. Cálculos del Banco de la República.

En cuanto al volumen de carga despachada, el acumulado del año hasta septiembre registró un crecimiento de 1,0% frente a igual periodo de 2015; siendo resultado del desempeño positivo en la terminal de Palonegro de Bucaramanga (24,3%), puesto que en las demás hubo reducción: Camilo Daza de Cúcuta (-2,5%), Santiago Pérez Quiroz de Arauca (-33,3%) y Yariguíes de Barrancabermeja (-33,9%).

La carga salida por vía aérea en la región representa un porcentaje aún menor que los pasajeros frente al total nacional (1,0%); esto teniendo en cuenta que el aeropuerto Camilo Daza es el de mayor tránsito (47,2% respecto a Nororiente y 0,45% frente al total nacional).

VIII. SISTEMA FINANCIERO

COLOCACIONES

Para el tercer trimestre de 2016 se presentó un incremento de 5,3% en las colocaciones del sistema financiero en Nororiente. Por línea de crédito, las de mayor contribución a este resultado fueron la de consumo y la de vivienda, con avances de 7,1% y 13,8% y participaciones de 33,1% y 16,3%, respectivamente. En menor medida aportaron el crédito comercial, fue el de mayor representatividad en la región con 42,9% de total, y microcrédito y otros que apenas abarcaron 0,1%.

Gráfico 9 Región Nororiental. Cartera bruta

(Niveles y variación anual)

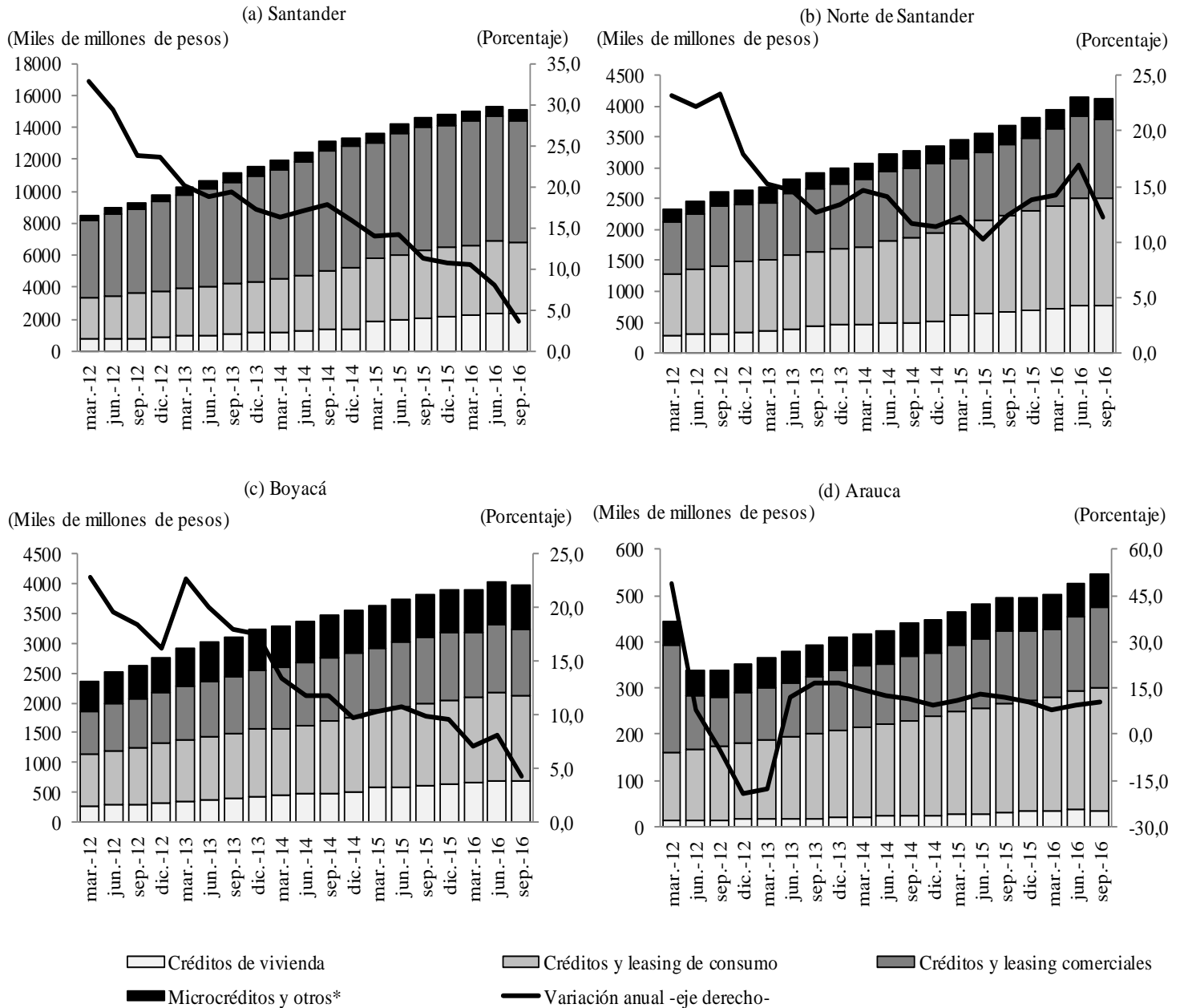

*Comprende microcréditos, créditos empleados y derechos de transferencia de cartera de créditos por operaciones de apoyos transitorios de liquidez.

Nota: No incluye los Organismos cooperativos de grado superior. Incluye Bancos comerciales, Corporaciones financieras, Compañías de financiamiento comercial, Cooperativas financieras e Instituciones oficiales especiales.

Fuente: Superintendencia Financiera de Colombia. Cálculos Banco de la República.

Santander se mantuvo como el departamento con mayor importancia en el crédito regional con 63,6% y además fue el de más contribución al crecimiento tras lograr avanzar 3,7%. Sin embargo, es de resaltar que los incrementos en las colocaciones han ido disminuyendo su dinámica en los últimos años, a pesar de mantener variaciones positivas. La línea comercial siguió siendo teniendo

una alta participación con 50,5%, seguida de consumo con 29,4% y vivienda con 15,6%. El restante 4,5% estuvo en microcréditos y otras líneas.

Entretanto, gracias a su participación de 17,4% y una variación de 12,3% (la más dinámica de la región) Norte de Santander aportó también buena parte del resultado de las colocaciones de Nororiente. Por tipos de crédito, en el departamento fue el de consumo el de mayor importancia con 42,0%, seguido del comercial con 31,2% y el de vivienda con 18,8%. Finalmente, microcrédito y otras líneas abarcaron el restante 8,0%.

En menor medida aportó el crecimiento de 4,3% alcanzado en Boyacá, que con esto participó del 16,7% de las colocaciones regionales. Este departamento también ha mostrado una clara tendencia a la desaceleración en el avance de los saldos de cartera, aunque no ha presentado caídas. La línea de consumo fue la de mayor representatividad para el tercer trimestre de 2016, con 36,2%, seguida de la comercial con 27,7%. Por su parte, el microcrédito y otros productos abarcaron 18,6%, mientras el crédito de vivienda lo hizo con 17,5%.

Arauca continuó siendo el departamento con menor participación en las colocaciones regionales con apenas 2,3% del total. Sin embargo, sus tasas de crecimiento han mostrado relativa estabilidad desde mediados de 2013, a diferencia de otros departamentos de Nororiente, siendo la del tercer trimestre de 2016 de 10,7%. Por tipo de crédito, el de consumo fue el de mayor importancia con 48,8%; al tiempo que el comercial aportó 31,5%. En menor medida contribuyeron microcrédito y otros (13,4%) y vivienda (6,3%).

CAPTACIONES

Al igual que durante el periodo precedente, las captaciones del sistema financiero en Nororiente mostraron una reducción, esta vez más notoria (7,4%). Lo anterior a causa de la variación en igual sentido en los cuatro departamentos de la región. Por productos, los dos más importantes que corresponden a depósitos de ahorro y en cuenta corriente arrojaron mermas (6,8% y 19,8%, respectivamente), que no lograron ser compensadas por el aumento de 9,2% en certificados de depósito a término (CDT).

Similar a lo ocurrido en el trimestre pasado, pese a su baja participación (5,8%) la mayor contribución a los malos resultados de la región estuvo dada por Arauca, que se contrajo en 27,9%. Por tipos de captación, la única que logró incrementarse fue la de CDT con 20,0%; sin embargo, esto no logró atenuar las reducciones en depósitos en cuenta corriente y de ahorro, que disminuyeron en 32,7% y 23,1%, en su orden.

En similar medida impactó la caída de Boyacá, donde las captaciones se redujeron en 8,3%, dejando al departamento con una participación de 24,4% en el total regional. Similar a lo ocurrido en Arauca, los CDT mostraron un aumento de 14,5%, que se vio opacado por las disminuciones de 25,3% y 6,1% presentadas en los depósitos en cuenta corriente y de ahorro, respectivamente.

La contracción de 3,7% en las captaciones de Santander también impactó de forma notoria el resultado regional, dejando al departamento con una participación de 52,1% en el consolidado. Lo anterior debido a las mermas presentadas en los depósitos en cuenta corriente (13,3%) y de ahorro (4,8%), que no lograron ser contrarrestadas por el aumento de 9,8% en los CDT.

Gráfico 10

Región Nororiente. Captaciones del sistema financiero

(Niveles y variación anual)

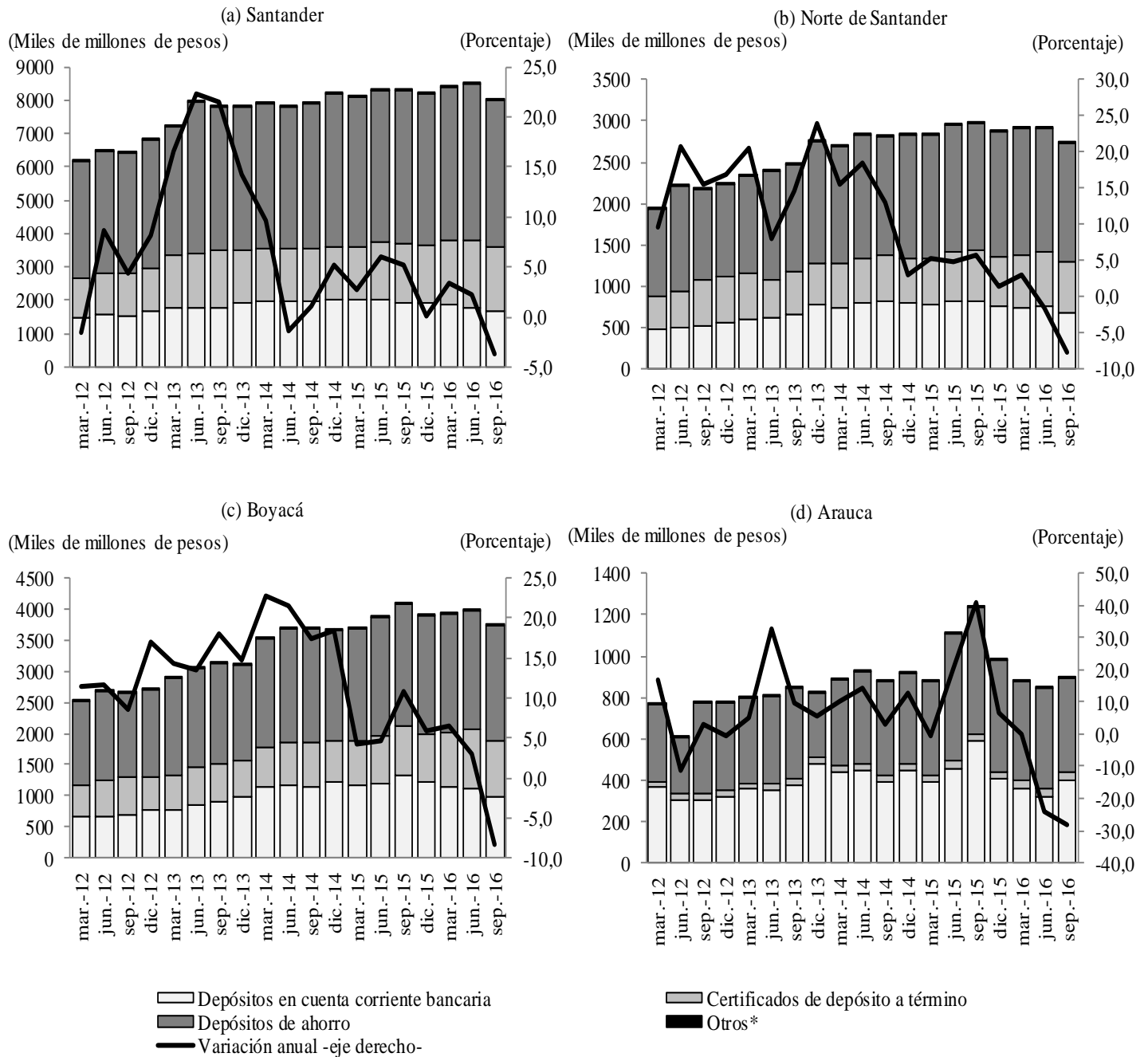

*Comprende depósitos simples, cuentas de ahorro especial, certificados de ahorro en valor real, cuenta centralizada y títulos de inversión en circulación.

Nota: No incluye los organismos cooperativos de grado superior. Incluye bancos comerciales, corporaciones financieras, compañías de financiamiento comercial, cooperativas financieras e instituciones oficiales especiales.

Fuente: Superintendencia Financiera de Colombia. Cálculos Banco de la República.

Entretanto, en Norte de Santander las captaciones cayeron para todos los productos, siendo la más importante la de los depósitos en cuenta corriente (17,1%), seguida de la observada en los depósitos de ahorro (5,9%). Por su parte, los CDT se redujeron menos del 0,1%. Así, el consolidado departamental mostró una variación negativa de 7,8%, dejándolo con una participación de 17,8% en la región.

IX. COMERCIO EXTERIOR

El comercio exterior nacional y regional se mantuvo con rendimiento negativo entre julio y septiembre. Las exportaciones de la región completaron ocho trimestres consecutivos con descensos interanuales, aunque en esta ocasión la disminución fue menor a la registrada en el informe previo y a la del consolidado para Colombia. Así mismo, las importaciones regionales se contrajeron por séptimo mes sucesivo y aunque profundizaron la caída del trimestre anterior, la cifra fue inferior a la del total del país.

Gráfico 11

Región Nororiente. Comercio exterior

(Nivel y crecimiento anual)

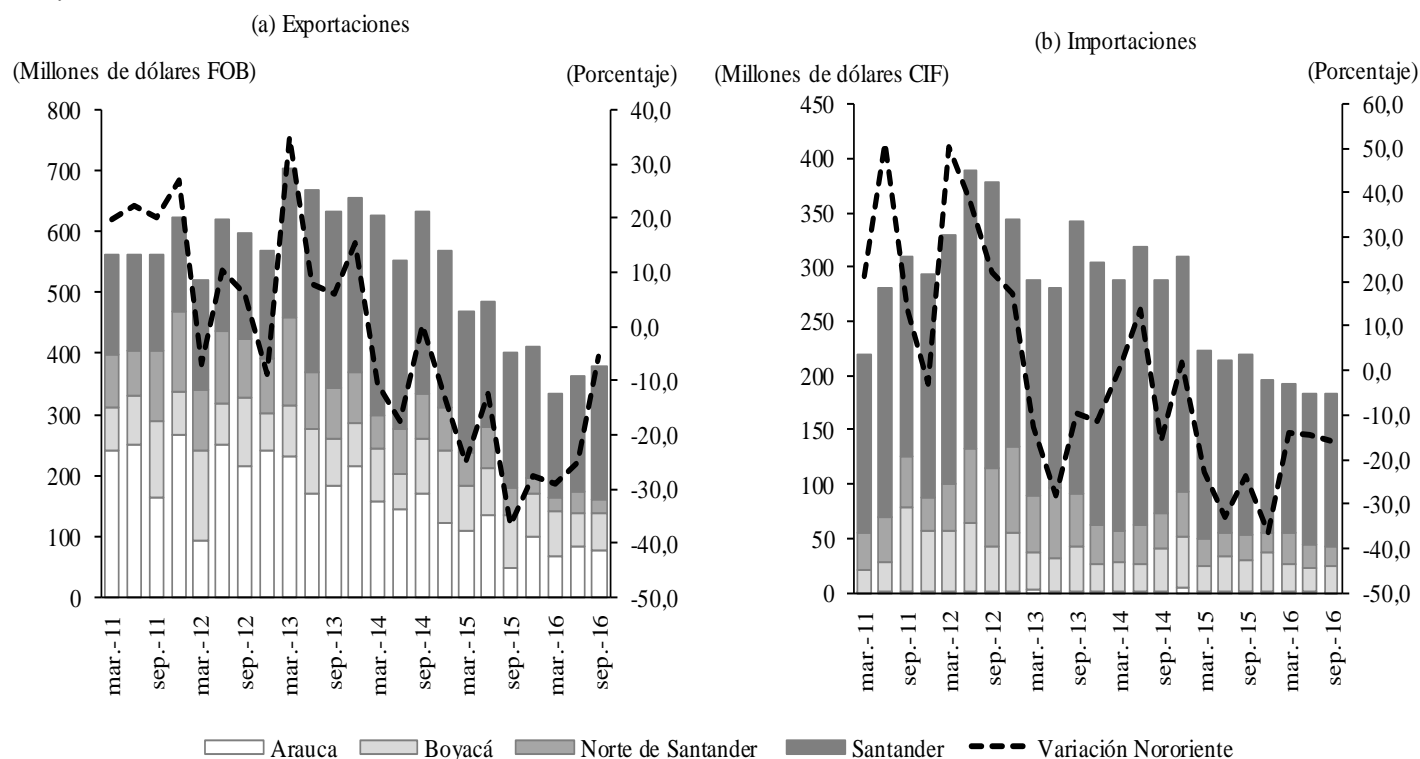

Nota: Se actualizaron cifras. Cifras preliminares.

Fuente: DANE - DIAN. Cálculos Banco de la República.

EXPORTACIONES

Entre julio y septiembre, el valor de las exportaciones totales de Nororiente fue de US\$377 millones FOB, señalando una mejora en el comparativo con los dos primeros trimestre del año. Con este resultado, las ventas externas denotaron una merma interanual de 5,7% (Gráfico 11a). Esta caída fue menor a la del consolidado nacional cuya reducción fue de 9,1%, por lo que la contribución de Nororiente al total nacional aumentó ligeramente hasta 4,6%.

El petróleo, uno de los principales productos de exportación regional y nacional, registró en Nororiente un aumento interanual de 25,7%, siendo este el primer trimestre con ascenso desde finales de 2014. Por su parte, el carbón, volvió a mostrar retrocesos importantes luego de haber tenido variación positiva en el informe previo, contrayéndose 71,7% debido a el monto total exportado apenas llegó a U\$4 millones FOB, cuando la cifra promedio en los últimos años era superior a los U\$15 millones FOB. En conjunto, las ventas externas regionales de estos minerales representaron 38,9% del total.

El resto de exportaciones en Nororiente correspondieron a otros productos (Cuadro 10), que en conjunto se redujeron en 15,3%, ligeramente menos que en el informe previo. Dentro de esta gama de bienes sobresalió el rubro Combustibles minerales, aceites minerales y productos de su destilación, cuya participación llegó a 36,9% del total de ventas externas regionales gracias a su crecimiento interanual de 11,6%. Asimismo se destacaron por su participación dentro del total, las piedras preciosas (10,0%) y el café (6,3%), no obstante sus retrocesos de 31,7% y 0,7% respectivamente.

Cuadro 8

Región Nororiente. Exportaciones de los principales productos nacionales

(Nivel, variación anual y participación)

Producto ¹	Millones de dólares FOB III trimestre 2016	Variación									Participación en el total de exportaciones regionales							
		2015				2016					2015				2016			
		I	II	III	IV	I	II	III	I	II	III	IV	I	II	III			
Petróleo	142,8	-43,4	-24,6	-59,0	-17,8	-41,6	-29,8	25,7				36,5	40,9	28,4	38,5	30,1	38,3	37,8
Carbón	4,1	0,0	-29,4	-29,6	-41,9	-27,3	1,3	-71,7				3,9	3,6	3,6	2,7	4,0	4,9	1,1

¹ Clasificación Nandina 10 dígitos.

Nota: Se actualizaron cifras. Cifras preliminares.

Fuente: DANE - DIAN. Cálculos Banco de la República.

De igual manera, se destacaron Materias plásticas y sus manufacturas, por tener el crecimiento más alto (19,9%) frente al periodo julio a septiembre de 2015. Por el contrario, Cobre y sus manufacturas tuvo la merma más importante (-95,3%), recortando su participación en el total de exportaciones hasta 0,2%.

Al interior de la región, Santander, Boyacá y Norte de Santander que conjuntamente representan el 80,1% de las exportaciones nororientales, tuvieron caídas de 1,1%, 28,4% y 51,4% respectivamente, aunque en el caso santandereano la variación negativa fue menor a la del informe anterior. Por el contrario, Arauca tuvo un aumento interanual notable (57,0%) luego de trece trimestres cayendo.

El retroceso más marcado fue el Norte de Santander, afectado por el descenso de 64,2% en las exportaciones de carbón, rubro que representa el 12,3% del total departamental. Así mismo, las caídas muy importantes en Cobre y sus manufacturas (-96,5%), Café, té, yerba mate y especias (-42,8%) y la no exportación de Cacao marcaron el balance adverso global, no obstante hubo rubros que sí tuvieron crecimiento como Piedras preciosas y semipreciosas (192,1%) y Materias plásticas y sus manufacturas (148,5%), pero que por tener baja participación, no lograron revertir las mermas.

Cuadro 9

Región Nororiental. Resto de productos de exportación

(Variación anual y participación)

Producto ¹	Variación anual						Participación en exportaciones totales regionales							
	2015				2016			2015				2016		
	I	II	III	IV	I	II	III	I	II	III	IV	I	II	III
Combustibles minerales, aceites minerales y productos de su destilación ²	-6,5	-13,5	-40,3	-35,9	-39,2	-25,7	11,6	38,0	29,0	31,2	33,8	32,6	28,7	36,9
Perlas finas o cultivadas, piedras preciosas y semipreciosas o similares	-18,0	93,3	34,3	-31,6	53,3	-34,3	-31,7	5,4	9,4	13,8	8,5	11,6	8,3	10,0
Café, té, yerba mate y especias	-12,8	4,9	*	44,6	57,1	61,6	-0,7	5,0	3,7	6,0	6,0	11,1	7,9	6,3
Cobre y manufacturas de cobre	78,3	71,6	-23,8	-96,8	-97,1	-81,0	-95,3	2,9	4,7	3,5	0,1	0,1	1,2	0,2
Productos químicos orgánicos	11,8	14,6	*	*	-72,7	-90,7	-91,6	1,7	1,1	1,8	1,9	0,7	0,1	0,2
Tabaco	*	-62,2	*	53,9	-6,1	123,6	-43,1	0,8	0,3	2,1	1,0	1,0	1,0	1,3
Reactores nucleares, calderas, máquinas, aparatos y artefactos mecánicos	-19,5	14,5	-22,0	-23,3	-2,8	6,7	-1,0	0,7	0,6	0,8	1,0	1,0	0,9	0,9
Productos cerámicos	-57,8	8,4	-66,4	-81,7	-58,5	-70,5	-62,9	0,4	0,7	0,5	0,3	0,2	0,3	0,2
Cacao y sus preparaciones	-25,1	-28,2	*	*	*	*	-54,4	0,4	0,5	2,2	2,0	1,4	2,1	1,1
Carnes y despojos comestibles	-87,6	18,5	12,8	-62,4	8,3	-69,8	-81,4	0,3	0,2	0,5	0,3	0,5	0,1	0,1
Grasas y aceites animales o vegetales	-17,2	-57,9	62,8	*	*	*	-64,1	0,3	0,2	0,7	0,2	1,0	1,8	0,3
Materias plásticas y manufacturas de estas materias	-30,9	17,4	36,4	-14,1	59,2	108,3	19,9	0,3	0,5	0,8	0,6	0,7	1,4	1,1
Otros	1,4	-15,1	-51,8	-55,9	-15,1	-47,1	-36,6	3,4	4,4	3,9	3,0	4,0	3,1	2,7

¹ Clasificación Nandina 2 dígitos.

² No incluye petróleo ni carbón.

* Variación muy alta.

Nota: Cifras preliminares. Se actualizaron cifras.

Fuente: DANE - DIAN. Cálculos Banco de la República.

En Santander y Boyacá, donde también hubo caídas interanuales, vale destacar rubros puntuales como Tabaco y similares y Cacao, rubros de los que Santander es prácticamente el único exportador de la región pero presentó caídas de 45,1% y 52,3% respectivamente. Así mismo, en Boyacá que tiene casi toda la participación en ventas externas de Piedras preciosas y semipreciosas, se vio una disminución de 32,5%; pero fue la caída en 99,6% en Carbón la que marcó su descenso global y en gran medida de toda la región. Por el contrario, vale destacar el rubro de Plásticos y sus

manufacturas, que en el departamento de Boyacá registró exportaciones 638,7% superiores a las del tercer trimestre del año anterior.

Por su parte, Arauca que fue el único en mostrar avance interanual positivo, que se debió fundamentalmente al crecimiento de 58,5% en las exportaciones de Petróleo y que terminó por mermar la caída total regional, ya que este departamento exporta el 52,5% del petróleo de Nororienté.

Las exportaciones nororientales siguen teniendo a EEUU como principal receptor (32,1%), en su mayoría de petróleo, esmeraldas, flores y café; seguido de Aruba (11,2%) y Panamá (7,2%) destino de combustibles minerales en general. China y Brasil tuvieron un repunte en su participación logrando conjuntamente 9,6%, cuando en el trimestre anterior apenas alcanzaban 3,0%.

Cuadro 10

Región Nororienté. Principales destinos de las exportaciones totales

(Variación anual y participación)

País	Variación							Participación en exportaciones totales regionales								
	2015				2016			2015				2016				
	I	II	III	IV	I	II	III	I	II	III	IV	I	II	III		
Estados Unidos	-38,2	-22,4	-48,1	-32,0	3,5	-28,2	26,8	31,3	37,0	23,9	29,5	45,7	35,4	32,1		
China	-63,1	9,9	-42,2	-33,7	-96,1	-89,1	50,7	5,4	6,0	3,4	4,4	0,3	0,9	5,4		
Brasil	-20,9	-27,8	-43,6	-38,6	-44,6	-70,6	-22,0	9,1	5,5	5,0	5,7	7,1	2,2	4,2		
Panamá	-97,9	*	-51,1	23,6	*	-14,0	5,8	0,2	6,0	6,4	12,2	1,2	6,9	7,2		
Venezuela	-56,8	-25,8	-58,5	-83,2	-68,1	-77,8	-72,5	2,2	2,8	2,7	0,9	1,0	0,8	0,8		
España	-14,3	-86,3	-8,1	44,4	1,4	0,5	-13,1	4,3	3,6	6,1	9,1	6,2	4,8	5,6		
México	47,9	33,3	-45,7	-33,0	-33,0	5,3	46,2	5,1	3,7	2,6	3,2	4,8	5,1	4,1		
Perú	-6,0	48,6	-10,5	29,8	-41,8	-23,7	7,3	2,0	1,9	1,7	2,2	1,6	2,0	2,0		
Alemania	25,7	1,4	-0,4	-46,3	-24,1	-20,6	3,8	2,3	1,5	1,9	1,7	2,5	1,6	2,1		
Chile	7,9	3,1	18,1	-17,1	6,9	73,7	5,3	1,6	1,1	2,6	1,8	2,4	2,6	2,9		
Aruba	*	*	*	-67,3	-99,5	41,2	100,4	15,3	6,1	5,3	5,3	0,1	11,5	11,2		
Otros países	-21,0	50,5	-36,2	-17,1	-9,4	-20,6	-44,7	21,2	24,8	38,3	24,0	27,1	26,2	22,5		

* Variación muy alta.

Nota: Se actualizaron cifras. Cifras preliminares.

Fuente: DANE - DIAN. Cálculos Banco de la República.

IMPORTACIONES

Entre julio y septiembre, las compras internacionales realizadas en Nororienté continuaron su descenso interanual, como en los seis trimestres anteriores, aunque en este caso fue más pronunciado (-15,7%) llegando a U\$184 millones CIF con lo que la región perdió participación en el total nacional (1,6%).

Aunque perdió participación, Materias primas y productos intermedios para la industria siguió siendo el grupo más representativo de las importaciones en Nororiente (60,0%), seguido de Materias primas y productos intermedios para la agricultura (10,0%). Dentro del primero, sobresalen alimentos para animales, mientras que del segundo se resaltan por su participación los productos alimenticios y los productos mineros, este último con un crecimiento de 21,6%.

Los mayores descensos se dieron en Materiales de Construcción (-58,0%), Bienes de capital para la industria (-53,1%) –particularmente herramientas y maquinaria industrial–, y Bienes de consumo duradero (-50,6%). Por el contrario, el ascenso más importante (después del grupo de diversos) fue el de Bienes de consumo no duraderos, destacándose los productos alimenticios con ascenso de 100,1% y que representaron el 5,2% de las importaciones totales de la región.

Cuadro 11

Región Nororiente. Importaciones según uso o destino económico

(Variación anual y participación)

Clasificación por uso o destino económico (CUODE)	Variación						Participación en importaciones totales regionales								
	2015				2016			2015				2016			
	I	II	III	IV	I	II	III	I	II	III	IV	I	II	III	
Diversos	-23,8	*	-11,7	134,8	14,2	-51,4	27,4	0,0	0,0	0,0	0,0	0,0	0,0	0,0	
Bienes de consumo no duraderos	21,3	22,8	-47,1	-71,9	-27,3	-17,7	14,9	5,3	6,1	5,1	5,3	4,4	5,9	7,0	
Bienes de consumo duraderos	-6,6	-16,7	-14,5	-52,7	-65,4	-56,0	-50,6	3,2	3,7	3,2	3,3	1,3	1,9	1,9	
Combustibles, lubricantes y prod. conexos	-16,2	-64,0	-58,3	-69,6	*	1,9	*	0,2	0,2	0,1	0,1	6,8	0,2	1,0	
Mat. primas y prod. int. para la agricultura	-9,1	-37,7	-7,2	-44,2	-14,1	15,7	9,5	7,9	7,0	8,2	5,5	7,9	9,5	10,7	
Mat. primas y prod. int. para la industria	-10,3	-38,9	-24,5	-35,3	-8,7	-1,3	-3,6	56,5	54,8	52,5	47,8	60,0	63,3	60,0	
Materiales de construcción	-19,2	49,7	-18,4	33,2	-58,8	-61,5	-58,0	6,4	9,5	8,0	12,1	3,1	4,3	4,0	
Bienes de capital para la agricultura	-34,2	-80,0	-4,0	62,2	65,7	*	6,1	0,3	0,2	0,6	1,1	0,6	1,3	0,8	
Bienes de capital para la industria	-58,0	-39,5	-17,9	-21,7	-27,0	-41,3	-53,1	15,2	14,7	17,3	21,2	12,9	10,1	9,6	
Equipo de transporte	0,5	-41,0	-36,6	-68,0	-47,5	-18,4	-14,3	4,9	3,7	5,0	3,6	3,0	3,6	5,0	

* Variación muy alta

Nota: Cifras provisionales.

Fuente: DANE - DIAN. Cálculos Banco de la República.

Al interior de la región, los cuatro departamentos mostraron caídas interanuales en sus importaciones. La disminución más pronunciada se dio en Arauca (-36,7%) por lo que su participación en el total regional, generalmente muy baja, fue de 0,1%. Un poco menor fue la reducción en Norte de Santander (-26,2%) que profundizó el resultado adverso del informe anterior, debido a igual comportamiento en materias primas, productos industriales y bienes de capital para la industria. Boyacá tuvo una caída de 13,9%, causada no solo por los grupos mencionados previamente para Norte de Santander, sino también por las menores importaciones de materiales de construcción. Finalmente Santander se contrajo 14,5% y aunque en seis de las nueve clasificaciones CUODE se presentó aumento, el resultado final estuvo dado por la contribución negativa de las importaciones de bienes para la industria (insumos y bienes de capital) y bienes de consumo duraderos.

Por último, un 68,5% de las compras externas de Nororiente provinieron de EEUU, China, Brasil o México, en su orden de importancia como proveedor a la región. De Estados Unidos, un 78,1% de lo que importa la región corresponde a Alimentos para animales y Productos alimenticios para ser utilizado como insumo o bien intermedio en la industria. De China un 58,9% corresponde a productos mineros, químicos y farmacéuticos para ser usado como insumo para la industria (rubros que para el caso de Brasil agrupan el 66,4%) y partes y accesorios para equipo de transporte. Finalmente, de México el 62,4% de lo que se compra corresponde a productos alimenticios para consumo humano y productos mineros (como insumos industriales).

Cuadro 12

Región Nororiente. Principales orígenes de las importaciones totales

(Variación anual y participación)

País	Variación							Participación en importaciones totales regionales								
	2015				2016			2015				2016				
	I	II	III	IV	I	II	III	I	II	III	IV	I	II	III		
Estados Unidos	0,8	-31,7	15,0	-33,3	-15,8	-12,9	-8,1	42,3	39,5	33,5	27,3	41,3	40,2	36,5		
China	-16,0	-35,3	-18,7	-28,1	-42,5	-0,8	-25,8	16,8	12,5	19,2	21,6	11,2	14,5	16,9		
Brasil	-46,1	95,1	33,1	-5,4	*	22,9	9,7	4,0	6,8	7,3	9,8	10,4	9,8	9,5		
México	-47,7	17,5	-13,5	24,9	79,6	-58,5	-26,6	4,8	8,7	6,5	9,4	10,0	4,2	5,6		
Chile	-41,7	-31,9	-19,8	-28,9	57,3	-21,3	-56,3	3,0	5,1	5,1	5,0	5,4	4,7	2,6		
Perú	27,3	21,1	43,7	-2,1	-54,3	-3,7	5,1	3,9	2,2	3,2	2,2	2,1	2,5	4,0		
Venezuela	-12,0	-50,6	-38,7	-68,8	-64,8	-21,0	63,9	3,6	2,8	2,0	1,0	1,5	2,6	4,0		
España	-24,0	-12,6	-22,0	-37,1	-42,6	-28,5	-59,8	1,6	2,0	1,9	2,1	1,1	1,6	0,9		
Bolivia	-54,0	-96,6	-41,9	-80,9	-10,2	918,7	77,7	1,3	0,1	1,9	1,1	1,4	1,3	4,0		
India	6,4	69,8	-25,7	-81,0	19,5	-26,6	-23,6	1,1	1,6	1,7	1,2	1,6	1,3	1,5		
Otros países	-45,9	-52,5	-61,3	-53,1	-31,2	-21,6	-31,5	17,5	18,8	17,8	19,5	14,0	17,2	14,4		

* Variación muy alta.

Nota: Se actualizaron cifras. Cifras preliminares.

Fuente: DANE - DIAN. Cálculos Banco de la República.

X. MERCADO LABORAL

Para el tercer trimestre de 2016 se presentaron incrementos en el comparativo anual de la tasa de desempleo (TD) para las tres capitales principales de Nororiente. El aumento más notorio se dio en Tunja, donde en comparación con un año atrás la Td creció 2,9 pp. Se debe tener en cuenta que en el periodo julio-septiembre de 2015 se presentó un dato atípico en la variable para la capital boyacense, lo que explica, en parte, el importante cambio. Entretanto, la tasa global de participación (TGP), tasa de ocupación (TO) y el subempleo (tanto objetivo como subjetivo) se redujeron, arrojando este último las menores tasas para la región.

Por su parte, aunque se mantuvo como la ciudad con menor desempleo en la región, Bucaramanga mostró un aumento de 1,0 pp en la TD respecto a un año atrás. Asimismo, se dieron incrementos en

el subempleo, tanto objetivo como subjetivo, con lo que fue la ciudad con el indicador más alto para esta variable.

Entretanto, en Cúcuta se presentó un crecimiento de 0,8 pp en la TD en el comparativo anual, manteniéndose como la ciudad con mayor valor del indicador en Nororiente. Esto se vio acompañado por variaciones en igual sentido en las tasas de subempleo objetivo y subjetivo así como de disminuciones en la TGP y la TO.

Cuadro 13 Región Nororiente. Indicadores de empleo total

(Porcentaje y miles de personas)

Departamentos	2014				2015				2016		
	I	II	III	IV	I	II	III	IV	I	II	III
Bucaramanga ¹											
% de población en edad de trabajar	82,3	82,3	82,4	82,5	82,5	82,6	82,7	82,7	82,8	82,9	82,9
Tasa global de participación	68,9	72,4	70,6	71,4	69,3	70,2	69,0	68,5	68,8	67,5	69,3
Tasa de ocupación	62,4	66,6	65,6	65,6	62,5	64,2	64,2	64,1	62,3	61,6	63,8
Tasa de desempleo	9,4	8,1	7,1	8,1	9,7	8,5	6,9	6,4	9,5	8,7	7,9
Tasa de subempleo subjetivo	24,1	24,2	22,9	33,6	29,0	29,0	26,0	22,2	23,8	23,9	28,1
Tasa de subempleo objetivo	10,8	9,3	9,9	12,0	12,1	12,7	11,0	7,7	9,5	9,8	18,5
Población en edad de trabajar ³	862	865	868	870	873	875	878	880	883	885	888
Cúcuta ²											
% de población en edad de trabajar	78,6	78,7	78,8	78,9	78,9	79,0	79,1	79,2	79,3	79,3	79,4
Tasa global de participación	64,6	64,2	64,7	64,1	64,1	64,0	64,0	64,3	65,5	64,1	63,3
Tasa de ocupación	52,0	54,6	55,6	56,7	52,5	55,0	54,8	56,2	53,8	54,6	53,7
Tasa de desempleo	19,5	14,9	14,2	11,5	18,1	14,0	14,4	12,5	17,9	14,9	15,1
Tasa de subempleo subjetivo	27,0	27,8	27,4	24,6	21,4	24,3	25,7	22,6	22,3	27,0	27,1
Tasa de subempleo objetivo	14,1	13,9	12,7	8,8	9,3	11,9	12,3	10,4	11,2	13,0	14,1
Población en edad de trabajar ³	627	629	632	634	637	639	642	644	647	649	652
Tunja											
% de población en edad de trabajar	80,0	80,1	80,2	80,3	80,4	80,6	80,7	80,8	80,9	81,0	81,1
Tasa global de participación	64,3	64,9	65,5	66,1	64,9	64,7	63,8	63,5	63,2	63,4	62,7
Tasa de ocupación	55,9	57,7	58,0	59,0	56,4	57,3	58,9	57,4	55,4	56,9	56,1
Tasa de desempleo	13,0	11,0	11,5	10,7	13,1	11,4	7,7	9,5	12,5	10,3	10,5
Tasa de subempleo subjetivo	27,3	28,4	29,1	31,6	30,5	31,9	28,1	28,4	24,1	24,0	23,1
Tasa de subempleo objetivo	8,5	9,8	10,3	9,0	9,2	8,3	8,1	6,5	7,4	7,3	7,2
Población en edad de trabajar ³	141	142	142	143	144	145	146	147	148	149	150

¹ Comprende los municipios de Bucaramanga, Floridablanca, Girón y Piedecuesta.

² Comprende los municipios de Cúcuta, Villa del Rosario, Los Patios y El Zulia.

³ Datos de población en miles de personas.

Fuente: DANE. Cálculos Banco de la República.

La tendencia de la TD tanto para las tres capitales principales de Nororiente como para el consolidado de 23 ciudades y áreas metropolitanas³ que hacen parte de la Gran encuesta integrada

³ 13 áreas (Bogotá D.C; Medellín - Valle de Aburrá; Cali – Yumbo; Barranquilla – Soledad; Bucaramanga, Girón, Piedecuesta y Floridablanca; Manizales y Villa María; Pasto; Pereira, Dos Quebradas y La Virginia; Cúcuta, Villa del Rosario, Los Patios y El Zulia; Ibagué; Montería; Cartagena; y Villavicencio) y 10 ciudades (Tunja, Florencia, Popayán, Valledupar, Quibdó, Neiva, Riohacha, Santa Marta, Armenia y Sincelejo).

de hogares -GEIH- del DANE) se ha mantenido negativa en los últimos años, aunque se debe tener en cuenta que los comportamientos exhibidos en el 2016 han hecho que esta tendencia sea cada vez menos pronunciada. Bucaramanga se mantiene como la ciudad con mayor propensión a la baja, seguida de Tunja y finalmente Cúcuta.

Gráfico 12
Región Nororiental. Tasa de desempleo

(Serie desestacionalizada)

(Porcentaje)

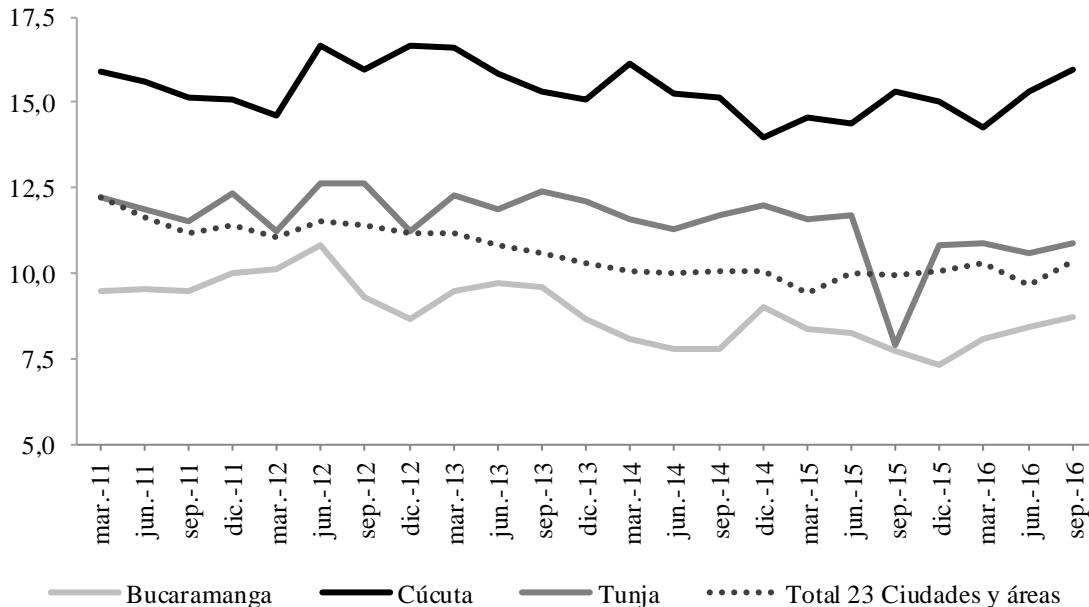

Fuente: DANE. Cálculos Banco de la República.

EMPLEO SECTORIAL

A nivel de sectores, en Bucaramanga comercio, hoteles y restaurantes ha ganado importancia en el tercer trimestre de 2016 en comparación con igual periodo un año atrás, alcanzando en la actualidad un 32,0% de la mano de obra empleada. De igual forma lo han hecho servicios comunales, sociales y personales, el grupo de otras ramas y actividades inmobiliarias, empresariales y de alquiler que aportaron con 21,2%, 11,3% y 11,2%, respectivamente. Por su parte, las ramas de industria manufacturera y transporte, almacenamiento y comunicaciones redujeron sus participaciones, quedando con 15,5% y 8,8%.

Por el contrario, en Cúcuta se ha dado una tendencia a la baja en la importancia de la rama de comercio, hoteles y restaurantes, que ahora aporta 33,9% del empleo local; mientras las demás ramas han ganado participación. Así, en servicios comunales, sociales y personales se ocupó 23,1% de la fuerza laboral, en industria manufacturera lo hizo el 14,6%, en transporte, almacenamiento y comunicaciones el 9,6% y en actividades inmobiliarias, empresariales y de alquiler el 8,4%. El restante 10,5% se ubicó en otros sectores productivos.

Gráfico 13

Región Nororiente. Ocupados por rama de actividad

(Niveles y variación anual)

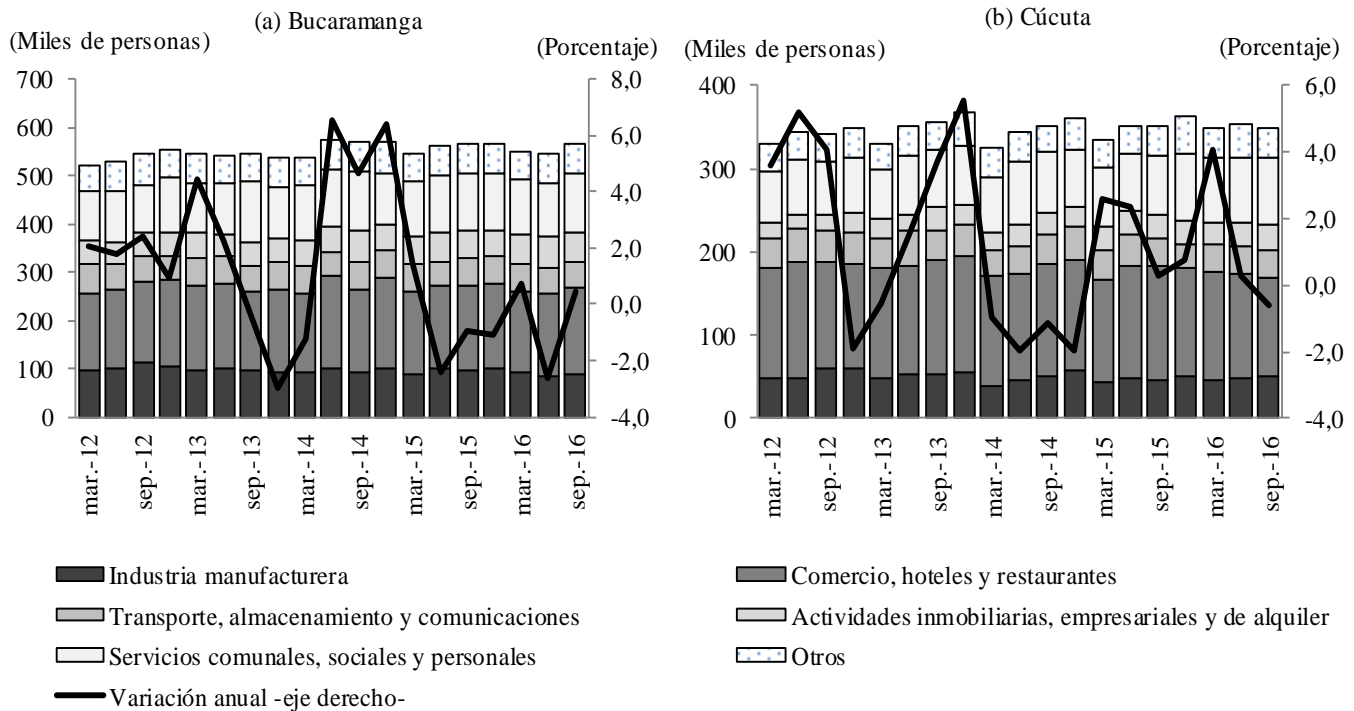

Fuente: DANE. Cálculos Banco de la República.

FORMALIDAD DEL EMPLEO

Tunja continuó destacándose como la única capital de Nororiente en la que predominó el empleo formal, destacando además que en comparación con el tercer trimestre de 2015, la participación de los formales aumentó en 79 pb, quedando en la actualidad con 56,5% de la fuerza laboral de la capital boyacense. Sin embargo, el número de ocupados tanto formales como informales se redujo en el comparativo anual.

Entretanto, el Área Metropolitana de Bucaramanga ha mostrado mejoría en el indicador de formalidad, aunque se mantiene la mayor participación del empleo informal. Así, luego de abarcar 44,1% de los ocupados en 2015, para el presente informe el sector formal abarcó 45,2%. Lo anterior teniendo en cuenta que el número de formales aumentó mientras el de informales disminuyó, aunque en menor proporción.

Finalmente, la capital de Norte de Santander también mostró mayor participación del empleo formal en comparación con un año atrás, aunque se mantiene la notoria diferencia entre ambos grupos. Así, para el periodo julio-septiembre de 2016 el sector informal abarcó el 68,8% de la mano de obra local, 2,3 pp menos que en 2015.

Gráfico 14
Región Nororiente. Ocupados formales e informales
 (Niveles y variaciones anuales)

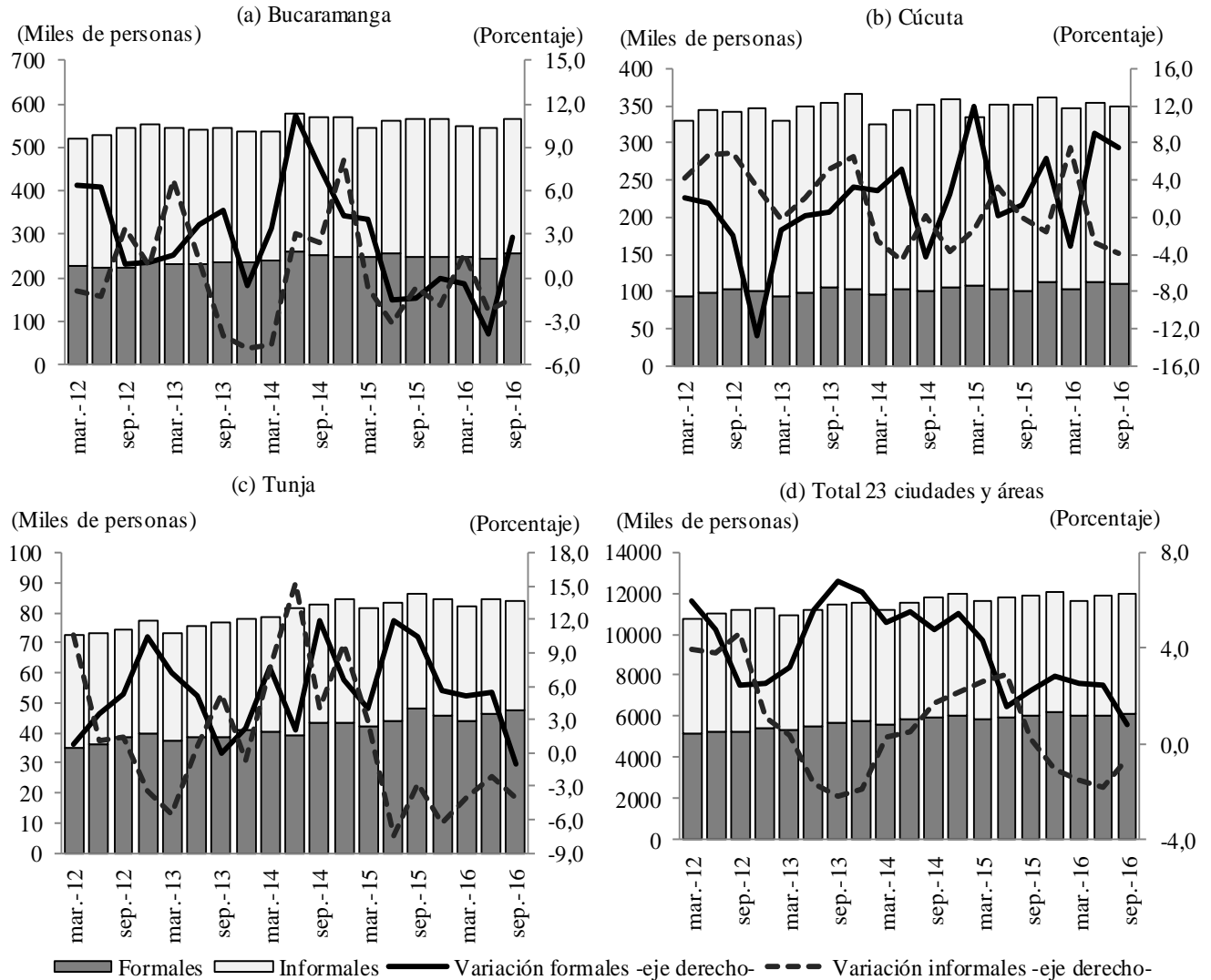

Fuente: DANE. Cálculos Banco de la República.

XI. PRECIOS

La variación interanual del Índice de Precios al Consumidor (IPC) a septiembre de 2016 fue de 7,3% para el total nacional, mientras que en las ciudades de Nororiente, tal como se ha venido registrando en lo corrido del año, Bucaramanga y Tunja se mantuvieron por debajo del agregado. Al interior de la región, Cúcuta tuvo una inflación de 7,6%, al tiempo que en la capital boyacense fue 7,0% y en la santandereana 6,8%, en los tres casos, como en el resto de ciudades del país, interrumpiendo la tendencia alcista. Pese al registro inferior frente al trimestre anterior, lo cierto es que la inflación continúa estando en niveles elevados comparativamente a los datos para igual periodo de años anteriores.

Cuadro 14

Región Nororiental. Indicadores de inflación anual del IPC

(porcentaje a septiembre de cada año)

Descripción	Bucaramanga			Cúcuta			Tunja			Total nacional		
	2014	2015	2016	2014	2015	2016	2014	2015	2016	2014	2015	2016
Total	3,42	4,84	6,81	1,96	4,59	7,57	2,62	4,29	7,01	2,86	5,35	7,27
Sin alimentos	3,36	3,89	5,20	1,45	3,19	5,99	2,49	3,78	4,63	2,70	4,58	5,92
Transables	1,45	4,33	5,71	0,56	4,49	6,34	nd	nd	nd	1,59	5,90	7,20
No transables	4,05	4,29	4,46	1,71	2,36	2,72	nd	nd	nd	3,26	4,27	4,85
Regulados	4,17	2,71	5,99	2,19	2,87	10,69	nd	nd	nd	3,25	3,30	6,19
Alimentos	3,54	6,68	9,87	2,96	7,31	10,52	2,91	5,46	12,41	3,25	7,30	10,61
Perecederos	7,76	10,72	5,41	15,57	8,60	3,71	nd	nd	nd	7,61	14,95	6,66
Procesados	1,73	6,41	12,89	0,28	9,48	13,42	nd	nd	nd	2,14	6,71	12,56
Comidas fuera del hogar	4,34	5,70	7,92	1,53	2,48	7,93	nd	nd	nd	3,23	4,73	9,18
Sin alimentos ni regulados	3,07	4,31	4,93	1,20	3,30	4,34	nd	nd	nd	2,55	4,95	5,84

nd: Información no disponible

Fuente: DANE. Cálculos Banco de la República.

La alta inflación sigue siendo consecuencia de variaciones elevadas particularmente en el componente de alimentos, no obstante ha venido mermando las presiones alcistas por el lado de los perecederos, por lo que ahora son los procesados los que presentan niveles mayores, en gran medida como efecto rezagado de la devaluación del peso colombiano y del paro camionero en la primera parte del trimestre. En Tunja se tuvo la inflación de alimentos más alta de la región, que incluso superó el consolidado nacional.

Cúcuta tuvo la inflación al consumidor más alta en Nororiental, pero a diferencia de las otras ciudades, el efecto de otros grupos distintos a alimentos es más predominante, ya que aislando ese efecto, se tiene una variación de precios de 6,0%. Este a su vez, parece estar muy influenciado por la clasificación de transables (6,34%), pero sobre todo por el comportamiento en los precios de los regulados que llegaron a una variación de 10,7%.

Tunja señaló la segunda variación más alta, pero en este caso se debió sobre todo al comportamiento en los precios de alimentos (12,4%). Finalmente Bucaramanga, continuó siendo la de menor tasa inflacionaria por cuenta de cifras moderadas y por debajo de las del agregado nacional. No obstante, algunas clasificaciones como transables y alimentos procesados fueron comparativamente altas (, lo que indica un mayor grado de transmisión de los precios de bienes importados.

Gráfico 15

Región Nororiental. Inflación anual del Índice Precios al Consumidor

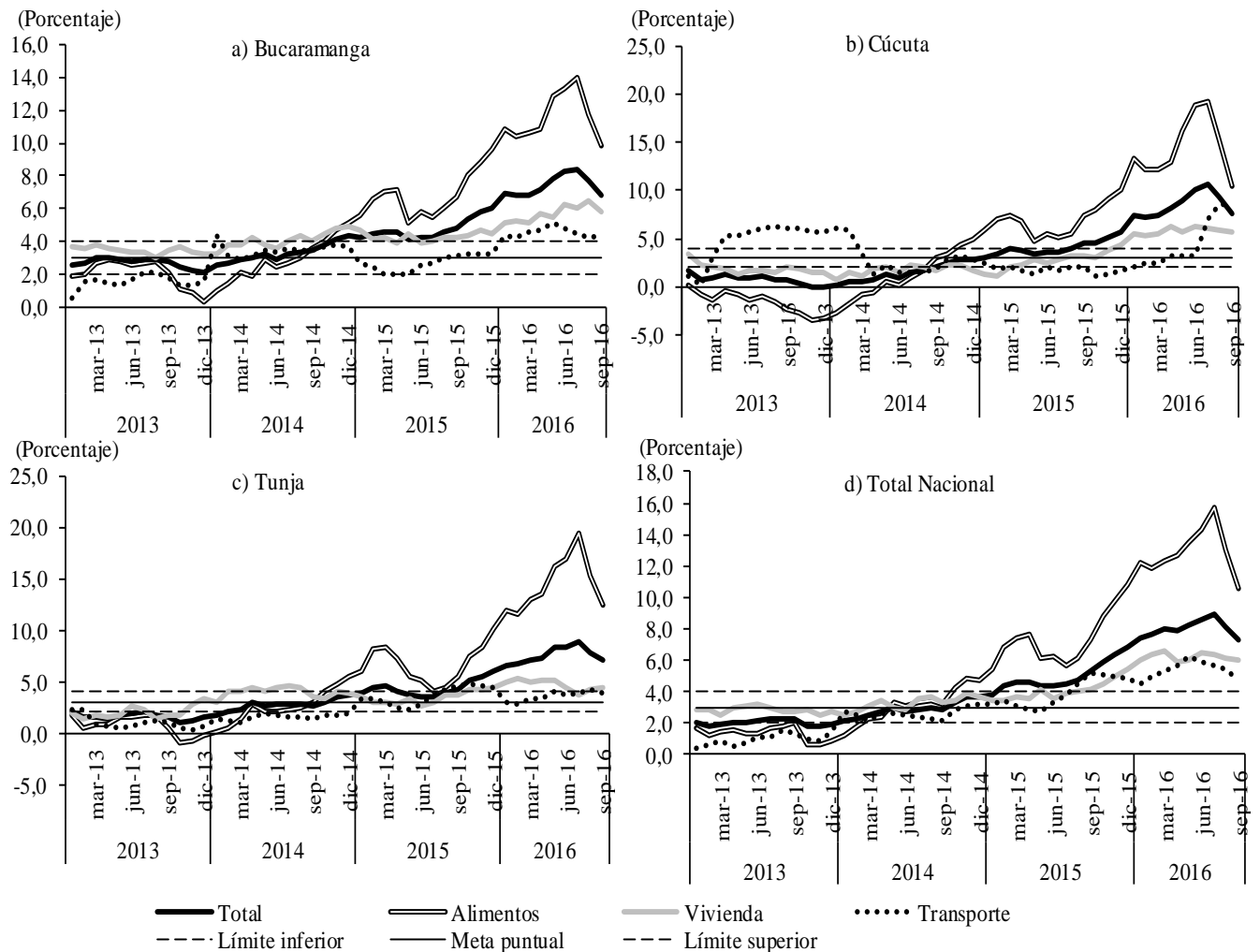

Fuente: DANE. Cálculos Banco de la República.

XII. OTRAS VARIABLES ECONÓMICAS

FINANZAS PÚBLICAS

Según información de la DIAN, al cierre del tercer trimestre de 2016, el recaudo tributario en las principales ciudades que conforman la región Nororiental ascendió a \$2,5 billones, siendo la retención (31,6%); IVA (27,9%) y la renta (18,7%) los más representativos. Por ciudades, Bucaramanga, Cúcuta y Tunja tienen la mayor participación con 57,3%, 15,1% y 11,4% respectivamente.

Cuadro 15

Región Nororiente. Recaudo de impuestos por principales conceptos de tributación

(Niveles en millones de pesos corrientes y participación regional en porcentaje)

Concepto	Total	Renta	Iva ¹	Retención ²	Externos ³	Consumo	CREE	Otros ⁴
Nororiente								
Ingresos	2.542.475	474.821	709.876	802.652	13.736	65.797	340.437	135.156
Arauca								
Ingresos	50.249	4.471	9.611	29.379	483	368	5.253	684
Participación regional	2,0	0,9	1,4	3,7	3,5	0,6	1,5	0,5
Barrancabermeja								
Ingresos	232.054	120.903	45.292	48.537	0	1.500	15.597	225
Participación regional	9,1	25,5	6,4	6,0	0,0	2,3	4,6	0,2
Bucaramanga								
Ingresos	1.455.740	227.336	425.337	433.419	10.275	45.334	212.496	101.543
Participación regional	57,3	47,9	59,9	54,0	74,8	68,9	62,4	75,1
Cúcuta⁵								
Ingresos	385.173	56.176	103.959	141.148	2.939	8.111	53.328	19.512
Participación regional	15,1	11,8	14,6	17,6	21,4	12,3	15,7	14,4
Sogamoso								
Ingresos	129.317	23.204	46.811	35.063	1	2.732	18.324	3.182
Participación regional	5,1	4,9	6,6	4,4	0,0	4,2	5,4	2,4
Tunja								
Ingresos	289.942	42.731	78.866	115.106	38	7.752	35.439	10.010
Participación regional	11,4	9,0	11,1	14,3	0,3	11,8	10,4	7,4

¹ Corresponde al impuesto cancelado con las declaraciones de IVA.

² Corresponde a lo recaudado con las declaraciones de Retención en la Fuente a título de Impuesto de Timbre Nacional, Renta e IVA.

³ Incluye arancel, tasa especial aduanera, otros externos e iva externo.

⁴ Incluye impuestos por clasificar, seguridad democrática, patrimonio, precios de transferencia, GMF, y gasolina y ACPM.

⁵ Incluye aduanas de Cúcuta.

Nota: Cifras provisionales acumuladas enero - septiembre de 2016, con corte 20 de octubre de 2016.

Fuente: DIAN. Cálculos Banco de la República.

MOVIMIENTO DE SOCIEDADES

Al cierre de III trimestre de 2016, el movimiento de sociedades en Nororiente, mostró un crecimiento interanual significativo en el capital neto (65,2%). Lo anterior gracias a las sociedades constituidas, donde este se incrementó en 81,0%, mientras en las reformadas se redujo en 49,3% y en las disueltas lo hizo en 90,6%, lo que da señales de crecimiento en la actividad empresarial de la región.

Por departamentos, fueron Santander y Boyacá los que soportaron este buen desempeño, dado que en ambos se incrementó el capital neto suscrito de manera importante. De otra parte, en Norte de Santander se presentó una reducción en este indicador a causa de los menores aportes en las sociedades reformadas.

Cuadro 16

Región Nororiental. Movimiento de sociedades

(Niveles en millones de pesos a septiembre y variación anual)

Concepto	2015		2016		Variación Porcentual	
	Número	Capital	Número	Capital	Número	Capital
Total Regional						
Inversión Neta	2.224	310.371	2.918	512.848	31,2	65,2
Constituidas	3.212	250.976	3.524	454.197	9,7	81,0
Reformadas	2.078	552.775	589	280.054	-71,7	-49,3
Disueltas	2.400	356.650	569	33.497	-76,3	-90,6
Norte de Santander ¹						
Inversión Neta	-1.090	384.873	733	209.469	-167,2	-45,6
Constituidas	790	48.692	1.039	61.096	31,5	25,5
Reformadas	171	412.024	231	175.004	35,1	-57,5
Disueltas	2.051	75.843	537	26.631	-73,8	-64,9
Boyacá ²						
Inversión Neta	1.836	-108.848	256	95.843	-86,1	*
Constituidas	611	99.573	243	91.612	-60,2	-8,0
Reformadas	1.574	72.386	45	11.097	-97,1	*
Disueltas	349	280.807	32	6.866	-90,8	-97,6
Santander ³						
Inversión Neta	1.478	34.346	1.929	207.536	30,5	*
Constituidas	1.811	102.711	2.242	301.489	23,8	193,5
Disueltas	333	68.365	313	93.953	-6,0	37,4

¹ Norte de Santander incluye cámara de comercio de Cúcuta 18 municipios.

² Boyacá incluye cámara de comercio Tunja 73 municipios, Duitama 30 municipios y Sogamoso 20 municipios.

³ Santander incluye Cámara de comercio de Bucaramanga. La información de sociedades disueltas corresponde al acumulado hasta agosto.

* Variación muy alta.

Nota: Inversión neta = Capital constituido + capital reformado - capital disuelto.

Fuente: Cámaras de Comercio de Bucaramanga, Cúcuta, Duitama, Sogamoso y Tunja. Cálculos Banco de la República.

SE AGRADECE A LAS SIGUIENTES ENTIDADES, LA INFORMACIÓN PRODUCIDA, SUMINISTRADA O DIVULGADA PARA LA REALIZACIÓN DE LOS BOLETINES

Aerocivil; Agencia Nacional de Hidrocarburos; Agencia Nacional de Minería; Asociación Nacional de Industriales; Cámara de Comercio de Bucaramanga; Cámara de Comercio de Cúcuta; Cámara de Comercio de Duitama; Cámara de Comercio de Sogamoso; Cámara de Comercio de Tunja; Comité Automotor Colombiano; Cotelco; DANE; DIAN; Fenalco.

PÁGINAS ELECTRÓNICAS: Aerocivil; Agencia Nacional de Hidrocarburos; Agencia Nacional de Minería; Asociación Nacional de Industriales; Cámara de Comercio de Bucaramanga; DANE; DIAN; Fenalco; Finagro; Sistema Único de Información de Servicios Públicos; Superintendencia Financiera de Colombia.

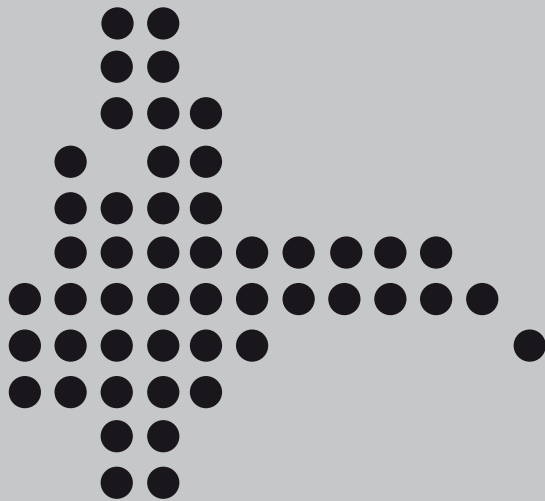

Sección Sucursales Regionales
de Estudios Económicos
Dora Alicia Mora
Jefe

Amilcar Mojica Pimiento
Jefe Regional

Diego H. Rodríguez Hernández
Juan D. Vega Baquero
Karen A. Rubio Ramírez
Luis E. Acero Jiménez
Mery E. Aponte Mariño

La opción de búsqueda del Boletín Económico Regional
(BER)

Se encuentra en la siguiente dirección:
<http://www.banrep.gov.co/ber>

El Boletín Económico Regional (BER) es una publicación trimestral elaborada por los Centros Regionales de Estudios Económicos del Banco de la República, cuyo propósito es ofrecer a los agentes de la economía y público en general información periódica, confiable y oportuna sobre la evolución de las principales variables de la actividad económica de las regiones del país y los departamentos que las componen.

El Boletín Económico Regional del Nororiente comprende los departamentos de Santander, Boyacá, Norte de Santander y Arauca. Su producción cuenta con el valioso aporte de diferentes entidades de orden local y nacional.

Sugerencias y comentarios
AtencionalCiudadano@banrep.gov.co