



Boletín Económico Regional

II trimestre de 2017

Suroriente

Meta / Casanare / Amazonas /
Guainía / Guaviare / Vaupés / Vichada



FECHA DE PUBLICACIÓN: septiembre de 2017.

PALABRAS CLAVE DEL BOLETÍN ECONÓMICO REGIONAL: Región Suroriental, construcción, Finagro, mercado laboral, precios.

Las opiniones y posibles errores son responsabilidad exclusiva de los autores y no comprometen al Banco de la República ni a su Junta Directiva.

TABLA DE CONTENIDO

PANORAMA ECONÓMICO	3
I. AGROPECUARIO, SILVICULTURA Y PESCA.....	4
II. MINERÍA.....	8
III. INDUSTRIA*	
IV. ELECTRICIDAD, GAS Y AGUA	10
V. CONSTRUCCIÓN	13
VI. COMERCIO Y TURISMO.....	17
VII. TRANSPORTE	19
VIII. SISTEMA FINANCIERO	22
IX. COMERCIO EXTERIOR.....	23
X. MERCADO LABORAL	26
XI. PRECIOS	28
XII. OTRAS VARIABLES ECONÓMICAS*	

*El Boletín Económico Regional Surorientado no contempla información para este capítulo en la presente publicación.

PANORAMA ECONÓMICO

La economía de la Región Suroriental registró en el segundo trimestre de 2017 resultados negativos en la mayoría de actividades, si se comparan con similar periodo del año anterior. En efecto, reportaron caídas el área aprobada para construcción, la venta de vivienda nueva, los despachos de cemento, las exportaciones excluyendo petróleo y sus derivados, al igual que las importaciones, el comercio de vehículos y la producción de petróleo; a lo que se sumó una alta tasa de desempleo y un mayor deterioro en las percepciones de crecimiento de las ventas. Como contraste, se presentaron avances en abastecimiento de productos agrícolas, producción de arroz y créditos agropecuarios, mientras la variación del IPC a junio fue una de las más bajas de los últimos años.

En el segundo trimestre de 2017, la región Suroriental registró una notoria disminución en el número de licencias de construcción aprobadas, a lo que se agregaron las bajas significativas en ventas de vivienda nueva en Villavicencio y en despachos de cemento, cuya caída se constituyó en la más pronunciada de los últimos cuatro años.

Por su parte, la producción de petróleo, que en esta región integra a los departamentos del Meta y Casanare, señaló una evolución negativa, debido a la difícil situación por la que atraviesa esta actividad por la sobre oferta existente. Pese a ello, continuó liderando la producción en el país con una participación que para el segundo trimestre de 2014 redondeó el 69%.

En comercio exterior, las exportaciones excluyendo petróleo y sus derivados evidenciaron un notable descenso, que se atribuyó en gran medida, al mal resultado observado en el departamento del Meta, mientras las compras externas también decrecieron, revirtiendo el avance logrado en igual lapso del año anterior.

Así mismo, presentaron desempeños negativos las matrículas de vehículos, las percepciones de crecimiento de las ventas medidas por la EMEE del Banco de la República, que señalaron para el segundo trimestre de 2017 un mayor deterioro y el transporte aéreo de carga, que denotó una importante merma, sobre todo por la baja en el movimiento de las terminales de Yopal y Mitú. Al final, la tasa de desempleo en Villavicencio para el trimestre de estudio fue una de las más elevadas del último quinquenio a ese periodo.

Como contraste, mostraron comportamientos positivos el suministro de productos agrícolas en la Central de Abastos de Villavicencio, la producción semestral de arroz y los créditos agropecuarios. También aumentó de manera leve la ocupación hotelera en el Meta, y el total de pasajeros salidos desde la Terminal de Transportes de Villavicencio, básicamente por el corredor terrestre hacia Bogotá, a lo que se añadió una ligera alza en el flujo de pasajeros transportados en los principales aeropuertos de la región. Por último, la variación del IPC en Villavicencio durante los últimos doce meses a junio, se constituyó en la más baja en más de tres años, siendo especialmente explicada por la reducción de alimentos.

I. AGROPECUARIO, SILVICULTURA Y PESCA

ARROZ

Con base en la encuesta nacional de arroz mecanizado – ENAM- realizada por el DANE y Fedearroz, durante el primer semestre de 2017 se registró en Colombia una producción de 989.959 toneladas (t) de arroz *paddy* verde, resultado que fue superior en 29,3% si se compara con igual periodo del año anterior, y que a la postre generó un rendimiento de 5,6 toneladas por hectárea (t/ha). Cabe señalar, que el departamento del Tolima, principal productor del cereal, participó con el 37,1% del total nacional, mientras muy distantes se ubicaron Huila con 14,0% y Casanare con 10,9%. Por su parte, el área sembrada en el país en el periodo referido totalizó 414.059 ha, con un crecimiento anual de 5,5%.

Cuadro 1

Área sembrada, producción y rendimiento de arroz mecanizado, según departamentos

Departamento	I semestre										
	Área sembrada			Área cosechada			Producción ¹			Rendimiento	
	Hectáreas (ha)		Variación	Hectáreas (ha)		Variación	Toneladas (t)		Variación	(t/ha)	
	2016	2017		2016	2017		2016	2017		2016	2017
Total Nacional	392.647	414.059	5,5	128.698	175.920	36,7	765.355	989.959	29,3	5,9	5,6
Meta	63.312	68.052	7,5	12.466	14.018	12,5	65.518	74.395	13,5	5,3	5,3
Casanare	139.097	161.882	16,4	13.481	18.331	36,0	81.819	107.814	31,8	6,1	5,9
Tolima	51.820	53.099	2,5	42.667	52.032	21,9	293.931	366.957	24,8	6,9	7,1
Huila	18.628	17.190	-7,7	14.691	19.759	34,5	105.879	138.878	31,2	7,2	7,0
Resto departamentos ²	119.790	113.836	-5,0	45.393	71.781	58,1	218.206	301.915	38,4	4,8	4,2

¹ La producción es el resultado de multiplicar el área cosechada por el rendimiento (t/ha) estimado en el mismo periodo.

² Comprende Antioquia, Arauca, Atlántico, Bolívar, Caquetá, Cauca y otros

Fuente: DANE - Fedearroz - ENAM I sem 2017. Cálculos del Banco de la República.

En particular, el departamento del Meta registró una producción de 74.395 t, que significó un aumento de 13,5% frente a igual semestre de 2016, muy por debajo de la pasada anualidad que se ubicó en 33,0%, lo que bien se podría atribuir al efecto estadístico que originó el resultado de 2015, una vez superados los problemas de orden climático acaecidos en 2014 y que afectaron de manera notoria el desarrollo de este cultivo (Cuadro 1). En lo que respecta a área sembrada, se registró un incremento de 7,5% en el periodo de estudio, mientras los rendimientos se mantuvieron por encima de las 5 toneladas por hectárea (t/ha).

En lo que respecta a Casanare, se contabilizaron 107.814 t de arroz en el primer semestre de 2017, que derivaron en un notorio aumento de 31,8% frente a igual lapso del año anterior, superando con creces la pasada anualidad en donde el aumento fue de tan solo 2,8%. Lo anterior, fue de la mano con el incremento de 16,4% en el área sembrada, en tanto que los rendimientos alcanzaron las 5,9 t/ha.

ABASTECIMIENTO

De acuerdo con reportes estadísticos publicados por el DANE para el segundo trimestre del año, el suministro de productos agrícolas en la Central de Abastos de Villavicencio presentó un aumento de 3,3% frente al mismo periodo de 2016, luego de registrar un total de 19.232 toneladas. Este comportamiento contrastó con más de dos años de caídas consecutivas y se constituyó como el mejor resultado desde inicios de 2014 (Cuadro 2).

En el desagregado por tipo de productos, sobresalió el renglón de tubérculos, raíces y plátano como el principal responsable del progreso general con un crecimiento de 12,2% y un acumulado de 7.998 toneladas. En el mismo sentido evolucionó el rubro de las frutas, que sumó cerca de una cuarta parte del consolidado, no obstante revelar un avance de tan solo 1,0%. Por el contrario, los grupos de “verduras y hortalizas” y “otros productos”¹, que señalaron participaciones de 26,1% y 10,2%, en su orden, se situaron en terreno negativo, lo cual significó una prolongación de la tendencia a la baja para el primero de ellos, y una interrupción del buen dinamismo de dos trimestres previos, para el segundo.

Cuadro 2

Villavicencio¹. Abastecimiento de alimentos, según grupos (crecimiento anual)

Grupo	2015				2016				2017	
	I	II	III	IV	I	II	III	IV	I	II
Total	-11,1	-4,7	-4,1	-2,2	-0,2	-7,1	-3,8	-1,7	-0,9	3,3
Frutas	-13,7	0,6	2,6	8,3	-3,4	-14,0	-9,4	-10,7	1,6	1,0
Otros grupos	-14,8	-16,6	-4,2	-20,2	-17,2	-7,5	-0,5	1,0	2,7	-8,2
Tubérculos raíces y plátano	-9,6	-7,0	-5,6	-4,5	12,8	-1,7	-1,2	7,9	-0,4	12,2
Verduras y hortalizas	-9,0	-0,3	-7,2	0,1	-6,8	-7,7	-3,8	-6,8	-5,5	-2,2

¹ Comprende la Central de Abastos de Villavicencio - CAV.

Fuente: DANE; cálculos del Banco de la República.

Por lo que se refiere al acumulado a junio, la oferta de productos agrícolas contabilizó 38.372 toneladas y presentó un ascenso, que si bien fue de tan solo 1,1%, representó una recuperación frente a las caídas de varios semestres precedentes. En este caso también se evidenció un repunte en el rubro de mayor representatividad, es decir, tubérculos, raíces y plátano (5,6%), y un pequeño ascenso en el de frutas (1,3%), acompañados de un panorama desfavorable en “otros grupos” y en “verduras y hortalizas”, cuyas variaciones fueron de -3,1% y -3,9%, respectivamente.

SACRIFICIO DE GANADO

De acuerdo con cifras preliminares del DANE, durante el segundo trimestre de 2017, el país reportó un volumen de sacrificio de 836.619 cabezas de ganado vacuno, lo cual representó una disminución de 9,9% frente a igual periodo de 2016. En el desagregado por zonas, sobresalió la participación de Bogotá, Antioquia y Santander, que sumaron en su conjunto cerca del 40% del total nacional.

¹ Categoría en la que se recoge la información sobre el grupo de carnes y pescados, alimentos procesados, granos y cereales, lácteos y huevos.

Por su parte, entre abril y junio, la Región Surorienté² contabilizó 64.141 bovinos y dio continuidad a los resultados desfavorables señalados desde 2015, luego de presentar una reducción anual de 7,1%. Este comportamiento fue determinado en buena medida por el Meta, que generó el descenso más pronunciado en términos de cantidades, no obstante conservar su predominio regional con 48.878 reses, de las cuales más de dos tercios correspondieron a hembras y el porcentaje restante a machos.

A su vez, Casanare se destacó por ser el único de la región en mostrar avance, aunque menos acentuado que en primer trimestre del año, con una participación equivalente al 19,7% de Surorienté y una tendencia más prominente en cuanto al sacrificio de hembras, que aportaron alrededor del 80% del total. Por lo que se refiere a Guaviare y Vichada, cuyo reporte fue de 2.131 y 522 cabezas, en su orden, también se observaron disminuciones, aun cuando en el segundo departamento fue más marcada, al completar para este periodo cerca de la mitad del registro observado entre abril-junio de 2016.

Al final, el balance semestral reveló una caída en Surorienté del orden de 4,2% con 128.858 bovinos. Para este comparativo, Meta y Vichada menguaron su ritmo de descenso y el Guaviare, en cambio, lo profundizó, mientras Casanare hizo más evidente su progreso.

Cuadro 3

Región Surorienté. Sacrificio de ganado vacuno, según departamentos cabezas

Departamento	2015				2016				2017 ^P	
	I	II	III	IV	I	II	III	IV	I	II
Total	72.487	77.793	77.291	73.957	65.426	69.068	67.425	66.594	64.717	64.141
Casanare	11.302	12.606	11.982	11.883	10.437	11.716	12.305	12.378	11.845	12.610
Guaviare	2.399	2.421	2.531	2.144	2.127	2.203	2.190	2.231	2.024	2.131
Meta	58.335	62.066	62.068	59.264	52.059	54.245	52.326	51.436	50.248	48.878
Vichada	451	700	710	666	803	904	604	549	600	522

^P Cifra provisional.

Fuente: DANE - ESAG; cálculos del Banco de la República.

CRÉDITOS DEL FONDO PARA EL FINANCIAMIENTO DEL SECTOR AGROPECUARIO (FINAGRO)

Durante el primer semestre de 2017, los créditos otorgados en el país por el Fondo para el Financiamiento del Sector Agropecuario (Finagro) exhibieron un incremento interanual de 39,7%, al totalizar \$6.897.529 millones. Las zonas con mayor concentración de los recursos fueron Valle, Antioquia y Bogotá, pues en su conjunto sumaron alrededor de la mitad del consolidado nacional. En la región Surorienté³, por su parte, se aprobaron desembolsos por \$ 477.594 millones, con un aumento anual de 42,6%, variación que, sin embargo, fue inferior a las registradas durante los cuatro últimos trimestres.

El comportamiento regional estuvo jalonado, sustancialmente, por los montos concedidos en el Meta, los cuales ascendieron a \$291.535 millones y superaron en 51,2% el reporte a junio de 2016,

² Para este capítulo, el DANE registra información solo para los departamentos del Meta, Casanare, Guaviare y Vichada.

³ Conformada por Meta, Casanare, Amazonas, Guainía, Guaviare, Vaupés y Vichada.

aun cuando incorporaron una fuerte desaceleración en comparación con el avance observado a marzo de 2017. Por municipios, sobresalió la participación de Villavicencio (19,4%), San Carlos de Guaroa (17,1%) y Puerto López (15,4%); mientras se destacaron los grandes productores como principales beneficiarios; la línea de capital de trabajo, con buena parte de las partidas adjudicadas, y los rubros de tarjeta agropecuaria, porcinos para seba y palma de aceite, como los de mayor aporte al progreso departamental (Anexo 1).

En menor medida se distinguió el Casanare, cuyo guarismo excedió en 33,9% los créditos otorgados durante el primer semestre de un año atrás, al absorber \$173.473 millones. Empero, fue evidente la pérdida de dinamismo en su tasa de crecimiento con relación a los cuatro trimestres anteriores. En esta ocasión, predominaron los dineros asignados a Yopal, Paz de Ariporo y Nunchía; así como la categoría de los medianos productores que fue, por mucho, la de mayor representatividad. Entre tanto, se observó un valor equiparable en los renglones de capital de trabajo e inversión, y repuntaron, de acuerdo con su contribución al alza, aquellos desembolsos destinados al cultivo de arroz seco, maquinaria y equipo, y vientres de bovinos para cría y doble propósito.

En el mismo sentido evolucionó, Guaviare, con \$7.258 millones y un aumento anual de 71,1%; Guainía, con \$352 millones y un incremento superior al 350%, y Amazonas, que acumuló \$167 millones, cuando en igual periodo de 2016 no registró movimiento por este concepto. En ellos se evidenció una prevalencia del mediano productor, aunque por líneas se presentaron diferencias; para el primer departamento, la mayor dinámica se originó básicamente en vientres bovinos para cría y doble propósito y consolidación de pasivos⁴; para el segundo, en capital de trabajo para microcrédito rural y cultivo de plátano, y para el último, en el capítulo de consolidación de pasivos.

En terreno opuesto se situó el Vichada, que otorgó recursos por \$4.578 millones y señaló una pérdida de 41,3% frente al valor reportado a junio de la vigencia precedente, a causa de la notoria reducción en la demanda de créditos para consolidación de pasivos, silvopastoreo y aprovechamiento de bosques, entre otros; y Vaupés, que acumuló \$231 millones y descendió en similar proporción, como resultado, básicamente, de los renglones de reparación de infraestructura y compras.

En cuanto al comportamiento de los desembolsos durante el segundo trimestre de 2017, la región Suroriente contabilizó \$232.407 millones e indicó una disminución de 2,2% con relación a igual lapso del año anterior. Tal desempeño reflejó la caída observada, especialmente en el Meta (9,7%), aun cuando también se evidenciaron retrocesos en Vaupés y Vichada. De otro lado, se incrementaron los registros de Casanare y Guaviare, con variaciones sustanciales en términos de valor de los créditos, y de Guainía y Amazonas, cuyo progreso, sin embargo, no repercutió significativamente en el balance regional, debido al reducido tamaño de su participación (Gráfico 1).

⁴ Según la página web de Finagro, bajo esta modalidad se permite recoger en un nuevo crédito, pasivos vigentes o vencidos con el sector financiero que hayan sido otorgados originalmente con recursos de redescuento o recursos propios de las instituciones financieras como cartera sustitutiva o cartera agropecuaria y en condiciones FINAGRO, y que el nuevo flujo de fondos genere los recursos suficientes para el pago del crédito consolidado y sus intereses.

Gráfico 1

Región Suroriente. Créditos otorgados por Finagro, según departamentos

(millones de pesos)

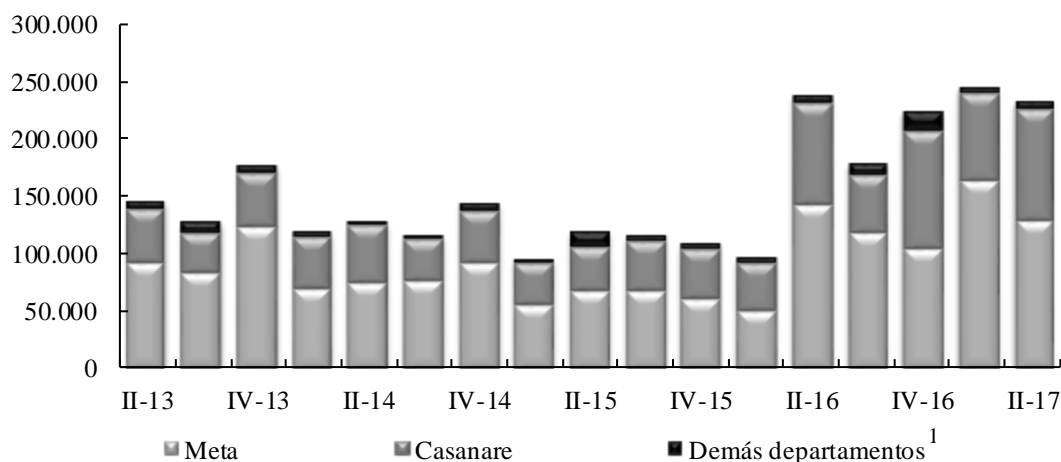

¹ Comprende Amazonas, Guainía, Guaviare, Vaupés y Vichada.

Fuente: Finagro; cálculos del Banco de la República.

II. MINERÍA

PETRÓLEO

De acuerdo con la información estadística publicada por la Agencia Nacional de Hidrocarburos (ANH), la producción de petróleo en Colombia durante el segundo trimestre de 2017 se situó en 855.964 barriles promedio por día calendario (bpdc)⁵, volumen que significó un descenso de 5,2% si se compara con igual periodo de 2016 (Anexo 2), resultado que se podría asociar al aún bajo precio del hidrocarburo en los mercados internacionales, dada la sobreoferta existente que ha propiciado una menor exploración y explotación de nuevos pozos. Por su parte, el acumulado a junio señaló una producción media en el país de 849.534 bpdc, cantidad inferior en 78.281 bpdc a la generada en similar semestre de un año atrás.

La región Suroriente, que integra en esta actividad los departamentos del Meta y Casanare, continuó liderando la producción de petróleo crudo en el país con una participación, para el segundo trimestre del presente año, que bordeó el 69%, pero con una evolución anual negativa entre trimestres cotejados de 4,8%.

De manera particular, el Meta registró entre abril y junio una producción promedio de 424.286 bpdc, que determinó una caída interanual de 6,8%; la cual, sin embargo, resultó menos acentuada con relación a la observada en igual lapso de 2016 (Gráfico 2). Dicho desempeño estuvo altamente influenciado por el comportamiento a la baja del campo Rubiales, principal referente de la región, y que señaló una reducción, para el segundo trimestre de 2017, de 16,5% anual. A esta situación se sumaron las mermas en otros campos importantes como Castilla, Chichimene y Quifa (Cuadro 4).

⁵ Cálculos realizados por el Centro Regional de Estudios Económicos, Villavicencio. Banco de la República.

Gráfico 2 Meta y Casanare. Producción de petróleo

(barriles promedio por día calendario)

(Porcentaje)

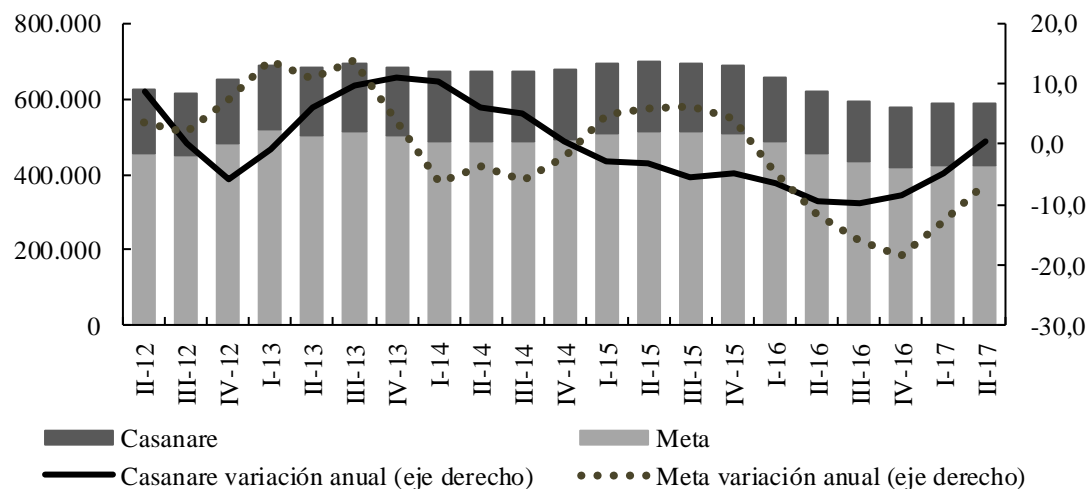

Nota: Publicación con la mejor información disponible - valores sujetos a modificaciones.

Fuente: Hasta 2012 Minminas, en adelante ANH; cálculos del Banco de la República.

Finalmente, la producción media de Casanare durante el segundo trimestre del actual periodo totalizó 165.261 bpd, volumen superior en 0,6% frente a idéntico tiempo de 2016, gracias al leve repunte del campo Pautó Sur, el de mayor actividad en esta zona.

Cuadro 4

Nacional. Producción de petróleo, según principales campos barriles promedio por día calendario

Campos	2015				2016				2017	
	I	II	III	IV	I	II	III	IV	I	II
Total Nacional	1.029.289	1.021.776	974.593	997.690	952.628	902.999	842.768	846.397	843.103	855.964
Rubiales	161.887	163.821	164.894	164.048	149.555	137.747	127.094	117.397	118.559	115.010
Castilla	77.416	78.912	71.897	76.496	83.901	82.711	75.735	76.143	75.372	72.970
Chichimene	59.069	56.564	57.455	56.671	57.078	55.269	51.559	51.968	49.225	51.901
Quifa	57.806	56.189	55.183	55.628	51.479	49.043	44.911	40.794	46.183	45.568
Castilla Norte	40.075	43.680	50.487	48.999	44.194	40.190	42.045	39.263	38.174	42.160
Pauto Sur	24.100	29.794	30.891	30.497	29.716	29.926	31.108	30.073	29.082	30.419
La Cira	27.355	27.337	25.975	25.860	24.942	24.362	24.490	27.452	28.824	25.567
Chichimene SW	20.976	21.277	20.230	19.963	20.832	18.969	21.157	19.377	19.811	20.543
Yarigui-Cantagallo	16.314	16.804	19.053	19.165	17.900	17.086	16.090	15.500	15.275	15.013
Moriche	16.030	15.251	15.424	15.647	15.006	14.978	14.892	14.246	14.050	12.972
Caño Limón	30.387	27.276	10.539	24.476	24.715	24.052	14.271	20.855	14.487	20.757
Casabe	18.453	17.424	16.034	15.594	14.540	14.091	13.049	12.409	12.679	12.780
Costayaco	14.689	13.466	13.221	13.340	13.382	12.795	12.105	13.076	12.093	11.517
Ocelote	13.597	13.750	15.238	15.022	9.998	11.520	12.043	11.350	11.095	10.708
Infantas	12.767	13.369	13.607	13.112	11.790	10.976	10.433	10.252	10.665	10.564
Demás campos ¹	438.367	426.862	394.465	403.172	383.598	359.284	331.784	346.243	347.530	357.518

¹ Comprende Avista, Chipirón, tua, Guando, Jacana, Moqueta y otros.

Nota: Publicación con la mejor información disponible - valores sujetos a modificaciones.

Fuente: ANH; cálculos del Banco de la República.

IV. ELECTRICIDAD, GAS Y AGUA

Durante el segundo trimestre del año, el consumo de energía eléctrica en el Meta fue de 273 millones de kilovatios hora (kW/h), volumen que incorporó un incremento de 16,9% frente al reporte de similar periodo de un año atrás. En tal condición, de los cuatro departamentos contemplados en la región, este fue el de mayor crecimiento, aun cuando su comportamiento significó una prolongación de la desaceleración observada desde finales de 2016 (Gráfico 3). El mercado no regulado fue el segmento de mayor contribución a este resultado, al sumar 92 millones de kW/h y avanzar poco más del 50%; en tanto el residencial, que abarcó 37,5% del total, presentó una alza mínima de 1,4%, y el comercial una variación positiva de 4,3%. Al margen, se distinguió la expansión del uso industrial, pese a que permaneció con bajo peso relativo (Cuadro 5).

Gráfico 3

Región Suroriente. Consumo de energía eléctrica, según departamentos

(crecimiento anual)

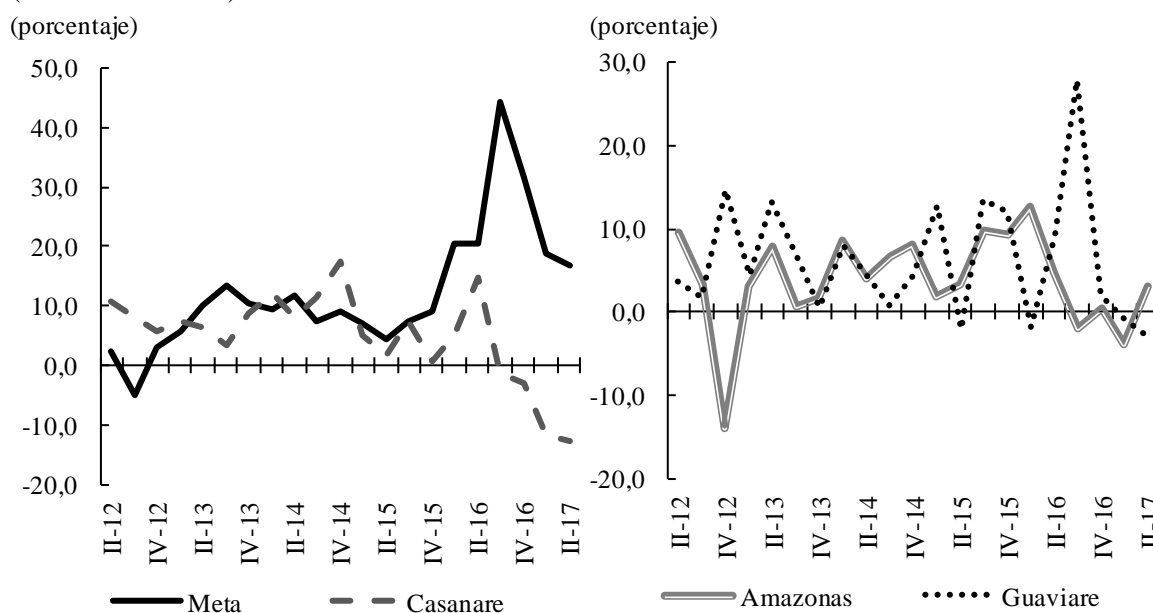

Fuente: EMSA E.S.P., Enerca E.S.P., ENAM E.S.P., Energuaviare E.S.P.; cálculos del Banco de la República.

Por el contrario, la demanda de energía en Casanare, que acumuló 75 millones de kW/h, mostró en el periodo abril - junio del año en curso un retroceso de 12,8% en comparación con el volumen registrado en similar lapso de 2016, cifra con la cual se completaron cuatro trimestres de consecutivos descensos. Por más que la reducción se dio en casi todos los sectores, el desempeño negativo estuvo especialmente explicado por la disminución del residencial, que participó con cerca del 60% del total y decayó en 12,3%. De forma complementaria, en las áreas comerciales, oficiales e industriales se produjo un efecto desfavorable y el mercado no regulado fue el único renglón que presentó buen comportamiento, con un aumento apreciable.

A su vez, las estadísticas suministradas por la empresa de energía de Amazonas indicaron en el segundo trimestre de 2017 un consumo de 11 millones de kW/h, el cual representó un pequeño ascenso anual, que sin embargo fue inferior al incremento logrado en igual momento del año previo. En principio, la dinámica del periodo de análisis estuvo jalonada por la evolución de la modalidad

residencial, que subió 5,0% y centralizó más del 44% del total; no obstante, mientras cambió positivamente el renglón comercial (6,3%), los subsectores industrial y oficial reportaron disminuciones de 7,7% y 6,6%, en su orden.

Cuadro 5

Región Suroriente. Consumo de energía eléctrica, por departamentos, según sectores

Periodo	Total	Usos					
		Residencial	Comercial	Industrial	Oficial	No regulado	Otros ¹
Región Suroriente							
II trim 2016	340.373	159.498	72.773	10.410	24.143	61.596	11.952
II trim 2017	368.945	155.273	74.648	13.659	20.831	94.643	9.891
Variación	8,4	-2,6	2,6	31,2	-13,7	53,7	-17,3
Meta							
II trim 2016	233.766	100.965	52.503	4.616	12.290	60.453	2.940
II trim 2017	273.262	102.397	54.747	8.164	12.185	92.475	3.293
Variación	16,9	1,4	4,3	76,9	-0,8	53,0	12,0
Casanare							
II trim 2016	85.448	48.923	16.103	4.612	7.449	1.143	7.218
II trim 2017	74.542	42.882	15.649	4.356	4.847	2.168	4.639
Variación	-12,8	-12,3	-2,8	-5,6	-34,9	89,7	-35,7
Amazonas							
II trim 2016	10.409	4.503	1.997	1.117	1.435	0	1.357
II trim 2017	10.717	4.729	2.122	1.031	1.340	0	1.494
Variación	3,0	5,0	6,3	-7,7	-6,6	(-)	10,1
Guaviare							
II trim 2016	10.749	5.108	2.170	64	2.969	0	437
II trim 2017	10.423	5.264	2.129	107	2.458	0	464
Variación	-3,0	3,1	-1,9	66,2	-17,2	(-)	6,0

(-) Sin movimiento.

¹ Comprende especial, provisional, alumbrado público y otros.

Fuente: EMSA E.S.P., Enerca E.S.P., ENAM E.S.P., Energuaviare E.S.P.; cálculos del Banco de la República.

De otro lado, la energía eléctrica demandada en Guaviare facturó entre abril y junio de 2017 un total de 10 millones de kW/h, cifra menor en 3,0% a la registrada en el trimestre paralelo de 2016. De nuevo, se dio en este departamento una contracción del servicio, luego de la recuperación exhibida en el segundo trimestre de un año atrás; suscitada, principalmente, por la caída de 17,2% en el segmento oficial, aparte de un ligero deterioro en el comercial. Por el contrario, se presentó un alza de 3,1% en el renglón residencial y de 66,2% en el industrial.

En lo que atañe al gas natural, el suministro en el departamento del Meta reveló en el segundo trimestre de año en curso una pequeña contracción anual de 2,8%, al totalizar 13.109 miles de metros cúbicos (m³); lo que reflejó un menor dinamismo frente al resultado de los tres meses

precedentes y ratificó la estabilización del desempeño presentada desde principios de 2016, después de exhibir tasas de crecimiento considerablemente altas en 2014 y caídas de gran proporción durante 2015 (Gráfico 4). En este contexto, es de destacar la evolución favorable de los sectores domiciliario y comercial, que participaron, de manera conjunta, con poco menos del 60% del total y lograron avances de 2,8% y 9,2%, respectivamente. En cambio, siguió bajando la representatividad de la línea de gas vehicular (GNV), luego de mostrar en el último año una variación negativa superior al 11%, mientras la industrial, de menor contribución, reportó una merma de 14,0%.

De manera paralela, el consumo de gas natural en Casanare evidenció en el periodo de análisis un ligero declive anual de 3,8%, al registrar 3.663 miles de m³; comportamiento que significó la mayor declinación observada en la misma fecha de los últimos tres años (Gráfico 4). En este departamento, el renglón más importante fue el residencial, que contribuyó con cerca de 49% de la demanda general y experimentó una descenso de 2,3%, sumado a las reducciones de 10,0% en el GNV, y de 2,3% en el sector comercial, los cuales presentaron aportes de alrededor de 25% en ambos casos. Entre tanto, el único segmento que exhibió una expansión fue el industrial (59,3%), pese a su escasa representatividad.

Gráfico 4
Meta y Casanare. Consumo de gas natural
 (crecimiento anual)

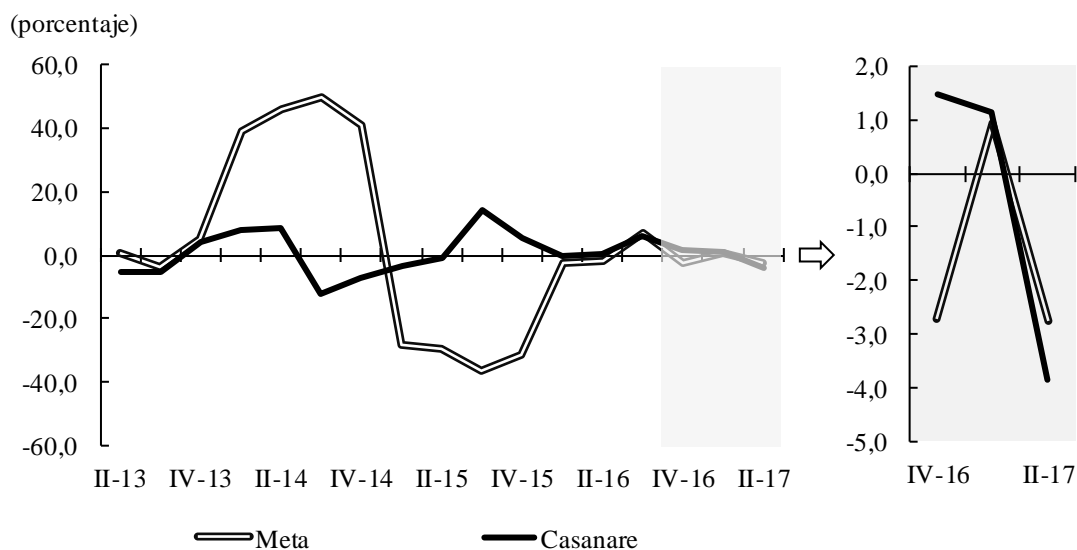

Fuente: Llanogas E.S.P., Cusianagas E.S.P.; cálculos del Banco de la República.

V. CONSTRUCCIÓN

ÁREA APROBADA

Tomando como base la información estadística que extendió el DANE a 302 municipios del país, las licencias de construcción aprobadas en la región Suroriente⁶ durante el segundo trimestre del año en curso registraron un total de 144.046 metros cuadrados (m²), cifra que significó una notoria disminución de 36,4% frente a la superficie alcanzada en el mismo periodo de un año atrás. Aun cuando este comportamiento se replicó en varios de los siete departamentos de la zona, las más visibles se presentaron en Meta y Casanare, con bajas anuales de alrededor del 40% en ambos casos (Cuadro 6).

Cuadro 6

Región suroriente. Área aprobada, según municipios

Municipio	metros cuadrados								
	2015			2016				2017	
	II	III	IV	I	II	III	IV	I	II
Meta	184.619	279.799	174.025	79.384	183.118	144.080	153.890	209.436	109.664
Villavicencio	150.569	236.185	94.313	45.505	68.212	83.772	109.734	156.645	80.192
Acacías	20.294	20.203	47.679	18.374	102.013	22.266	16.810	40.245	17.670
Granada	9.780	8.614	9.387	655	3.783	5.556	9.961	8.070	9.694
Puerto López	0	3.403	114	1.094	1.700	2.652	10.391	133	852
Restrepo	1.744	2.970	22.532	13.756	7.270	29.834	6.994	4.343	1.256
Puerto Concordia	2.232	8.424	0	0	140	0	0	0	0
Casanare	47.243	23.003	27.148	13.330	24.299	18.686	19.919	12.903	14.616
Yopal	30.626	18.337	19.369	10.068	20.141	14.180	17.311	11.105	11.975
Aguazul	3.605	3.232	5.434	3.116	3.292	4.184	2.269	1.798	679
Tauramena	13.012	1.434	2.345	146	866	322	339	0	1.962
Leticia (Amazonas)	2.446	1.330	4.601	5.423	14.672	14.451	744	837	3.344
Inírida (Guainía)	2.032	700	771	140	1.781	2.275	989	1.614	4.166
San José del Guaviare (Guaviare)	9.347	10.722	9.435	479	1.754	4.368	3.906	4.382	3.700
Mitú (Vaupes)	619	1.323	390	0	715	1.502	1.302	1.207	629
Puerto Carreño (Vichada)	77	2.502	528	0	113	3.095	76	0	7.927

Fuente: DANE; cálculos del Banco de la República.

En cuanto al Meta, esta actividad se redujo de 183.118 m² a 109.664 m² entre los trimestres comparados, siendo las caídas más influyentes las observadas en los municipios de Acacías y Restrepo, cercanas al 83%, en tanto que en Granada se produjo una considerable progresión de

⁶ Incluye los municipios de Villavicencio, Acacías, Granada, Puerto Concordia, Puerto López y Restrepo, para el Meta; Yopal, Aguazul y Tauramena, para Casanare y las capitales de Amazonas, Guaviare, Guainía, Vaupés y Vichada.

156,3% y en Villavicencio, que representó más del 70% del total, se dio una mejora moderada de 17,6% (Gráfico 5). En lo corrido del año a junio, cuando el departamento acumuló 319.100 m², el rubro de vivienda concentró 92,1% del consolidado, mientras la categoría subsiguiente fue la relacionada con locales comerciales, y en menor escala, con infraestructuras para educación, administración pública, hoteles y bodegas.

Como ya se relató, Casanare evidenció la segunda mayor contribución regional del segundo trimestre, al decrecer el licenciamiento interanual de 24.299 m² a 14.616 m², como resultado del descenso de Yopal, en primera instancia, junto con un importante declive de la actividad en el municipio de Aguazul. De los 27.519 m² registrados en este territorio durante el primer semestre, el 86,3% correspondió al capítulo de vivienda, y buena parte del área aprobada restante se orientó a edificaciones comerciales.

Gráfico 5
Villavicencio y Yopal. Área aprobada

(crecimiento anual)
(porcentaje)

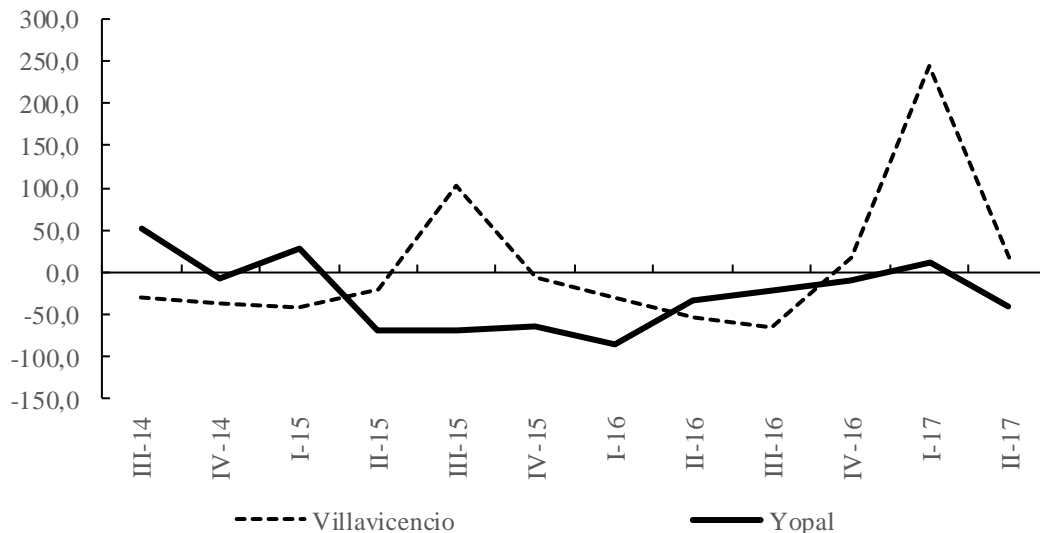

Fuente: DANE; cálculos del Banco de la República.

Entre las demás localidades, Puerto Inírida, San José del Guaviare y Puerto Carreño fueron las que mostraron evoluciones positivas durante el segundo trimestre de 2017 con relación al mismo lapso de la vigencia precedente, con variaciones superiores al 100%, en tanto Mitú y Leticia presentaron retrocesos del 12,0% y 77,2%, respectivamente. Por su parte, entre enero y junio, Puerto Carreño, San José del Guaviare y Leticia dedicaron más suelos para el desarrollo de proyectos destinados a la construcción de inmuebles residenciales, mientras la categoría de comercio acreditó la siguiente contribución en buena parte de estas capitales departamentales y el rubro de hoteles reveló un importante grado de participación en Puerto Inírida, y de hoteles y bodegas, en el caso de Mitú.

MERCADO DE VIVIENDA NUEVA

Conforme a la información provisional obtenida y procesada por la Cámara Colombiana de la Construcción (Camacol) Regional Meta, las ventas de vivienda nueva en Villavicencio durante el segundo trimestre de 2017 sumaron 462 unidades, cifra que ratificó el grado de detrimento de esta

actividad que se viene generando de manera gradual desde el tercer trimestre de 2016, siendo la última disminución, superior al 66%, la más pronunciada frente a iguales periodos de comparación de los años anteriores (Cuadro 7). De la misma forma, el acumulado de los seis primeros meses de la presente anualidad reveló la comercialización en esta ciudad de 968 propiedades, 57,6% menos que la alcanzada en similar periodo de la vigencia precedente, cuando llegó a 2.282 unidades, cantidad que se constituyó en la más elevada de los cinco últimos años para esta época de corte.

Cuadro 7

Villavicencio. Venta de vivienda nueva, según rango de precios¹ (unidades)

Rango ¹	2014			2015				2016				2017	
	II	III	IV	I	II	III	IV	I	II	III	IV	I	II
Total	351	752	679	595	1.176	788	795	921	1.361	653	601	506	462
VIS 70 - 135 SML	29	205	168	150	212	269	46	81	438	67	80	186	99
135 - 235 SML	56	218	226	170	446	324	530	515	589	345	342	133	148
235 - 335 SML	48	87	41	33	176	65	83	86	181	124	79	121	124
335 - 435 SML	127	117	113	100	163	64	64	91	83	74	45	36	61
435 - 535 SML	37	57	74	47	73	21	31	69	28	15	17	10	15
Más de 535 SML	54	68	57	95	106	45	41	79	42	28	38	20	15

¹ Salarios mínimos mensuales legales vigentes

Nota: Publicación con la mejor información disponible - valores sujetos a modificaciones.

Fuente: Camacol Meta - Coordinada urbana; cálculos del Banco de la República.

De acuerdo con el desagregado por rangos de precios, si bien el retroceso interanual del trimestre examinado se repitió en todos los niveles, los comportamientos más desfavorables se divisaron en las clasificaciones inferiores, con variaciones negativas que sobrepasaron el 70% en lo que tiene que ver con ventas de inmuebles pertenecientes al segmento VIS⁷, y los valorados entre 135 y 235 SML, los cuales, no obstante, registraron la más alta representación con 148 unidades transadas. Adicionalmente, el segmento de las viviendas que superan los 535 SML redujo su comercialización en 64,3%; los comprendidos entre 435 y 535 SML en 46,4%; entre 335 y 435 SML, en 26,5% y entre 235 y 335 SML en 31,5%.

DESPACHOS DE CEMENTO

Mientras los despachos de cemento gris al mercado nacional evidenciaron durante el segundo trimestre de 2017 una exigua reducción de 1,3% frente a idéntico lapso de 2016 al inventariar 983.914 toneladas, los envíos hacia la región Suroriente, que integra solo los departamentos de Meta y Casanare, advirtieron una notoria caída interanual, que se constituyó en la más pronunciada de los cuatro últimos años para iguales periodos de comparación, profundizando un poco la desaceleración observada en la pasada vigencia.

A pesar de que el resultado negativo se registró en ambos departamentos, el declive más categórico se dio en Casanare, al mostrar una declinación en los despachos de cemento gris de 28,6% frente al mismo trimestre de 2016 (Gráfico 6), después de medir 27.025 toneladas (Cuadro 8). Este comportamiento se asemejó en gran parte a los desempeños desfavorables que se repitieron en los

⁷ Comprende las unidades habitacionales cuyo precio se ubica en el rango de 70 -135 SML.

dos últimos trimestres de 2016 y el primero del presente año. En esta zona, el grueso de las entregas continuó básicamente encauzado a la comercialización (almacenes especializados, mayoristas y ferreterías), seguido de lejos por los segmentos de constructores y contratistas, y concreteras. De otro lado, el otro renglón que generó el mayor aporte a la caída, junto a los comercializadores, fue “otros”, que incluye los canales de distribución del gobierno, fibrocemento y prefabricados.

Gráfico 6
Meta y Casanare. Despachos de cemento gris

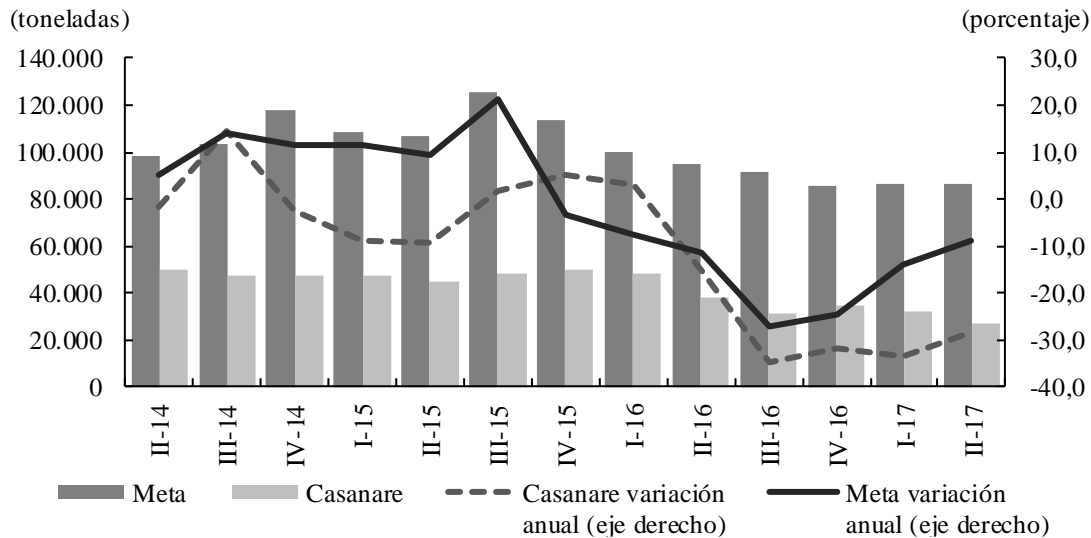

Fuente: DANE; cálculos del Banco de la República.

Cuadro 8
Meta y Casanare. Despachos de cemento gris, según canal de distribución

Canal de distribución	2015				2016				2017	
	I	II	III	IV	I	II	III	IV	I	II
Meta										
Total	108.783	107.070	125.626	113.742	100.316	94.967	91.690	85.926	86.356	86.398
Concreteras	9.305	10.545	14.232	14.375	13.150	17.035	16.426	15.413	13.613	16.001
Comercialización	67.439	67.612	69.300	66.966	58.466	54.367	54.537	52.594	56.815	52.718
Constructores y contratistas	25.450	23.770	36.279	27.900	26.798	22.102	18.312	15.845	14.621	16.496
Otros ¹	6.588	5.143	5.816	4.501	1.903	1.463	2.415	2.073	1.307	1.183
Casanare										
Total	47.047	44.776	48.235	49.971	48.383	37.838	31.400	34.125	32.126	27.025
Concreteras	2.231	1.097	2.051	1.494	3.686	2.950	2.451	3.357	2.296	2.541
Comercialización	35.657	30.133	30.825	33.814	35.145	27.430	23.137	23.826	22.368	18.177
Constructores y contratistas	6.975	10.253	11.823	10.328	4.493	2.991	3.155	4.118	4.525	4.407
Otros ¹	2.184	3.293	3.536	4.335	5.058	4.467	2.656	2.824	2.936	1.900

¹ Incluye los despachos a los canales de distribución gobierno, fibrocemento, prefabricados y otros.

Fuente: DANE; cálculos del Banco de la República.

A su turno, los envíos de cemento gris al departamento del Meta entre abril y junio de 2017 totalizaron 86.398 toneladas, volumen que si bien representó un decrecimiento anual de 9,0%, dejó ver cierta mejoría frente al palatino descenso que venía caracterizando su evolución desde el último trimestre de 2015 (Gráfico 6). La contracción referida estuvo inicialmente motivada por la reducción de los despachos hacía los comercializadores, que registraron más del 60% de participación dentro del consolidado departamental y una disminución en los pedidos de 3,0%. Entre los demás canales, fue especialmente visible la menor distribución para los constructores y contratistas, seguida por las mermas de los despachos al grupo “otros” y las concreteras (Cuadro 8).

VI. COMERCIO Y TURISMO

ENCUESTA MENSUAL DE EXPECTATIVAS ECONÓMICAS (EMEE)

Los resultados de la EMEE del Banco de la República con base en el balance promedio de las percepciones de crecimiento de las ventas en la región Llanos Orientales⁸, señalaron para el segundo trimestre de 2017 un mayor deterioro respecto a igual periodo del año anterior, al registrar un balance negativo de 47,5%, comportamiento que estuvo en línea con el nacional, aunque este último se contrajo en menor proporción, aquejado por la merma en varias regiones (Gráfico 7).

En cuanto a las expectativas de los encuestados sobre el comportamiento de las ventas para los próximos doce meses, se evidenció en la región un mayor optimismo luego de que el balance alcanzara en los Llanos Orientales un promedio trimestral de 41,3%, constituyéndose en el resultado más optimista desde el primer trimestre de 2016 en esta zona del país, aunque sigue siendo bajo si se compara con los de las demás regiones.

Gráfico 7

Llanos Orientales. Balance promedio trimestral del volumen de ventas

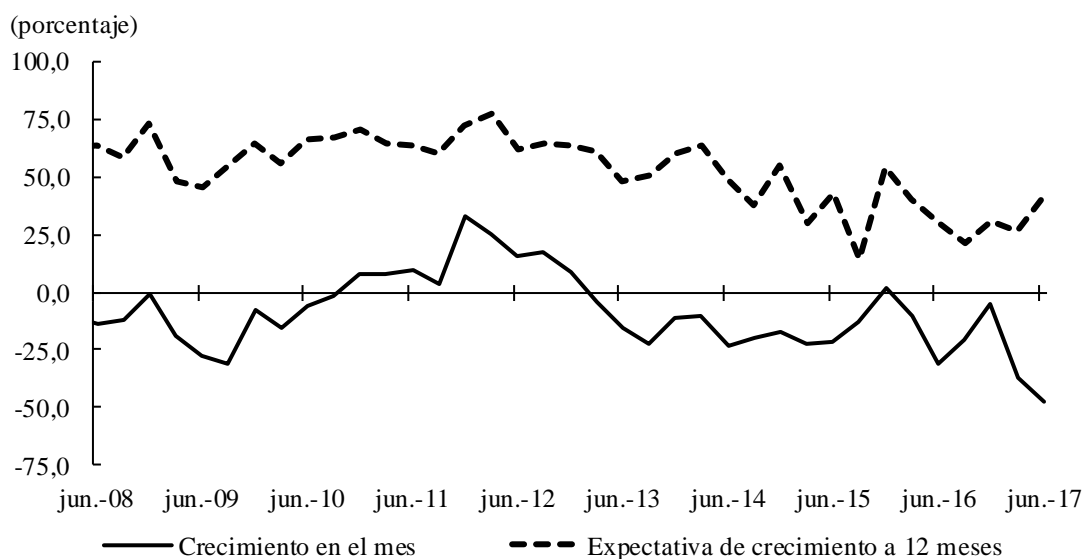

Fuente: EMEE - Banco de la República; cálculos del Banco de la República.

⁸ Corresponde a Villavicencio

COMERCIO DE VEHÍCULOS

Con base en el reporte del Sector Automotor⁹, en el segundo trimestre de 2017 se matricularon en la región Suroriente un total de 1.143 vehículos, cantidad inferior en 7,8% respecto a igual periodo del año anterior, lo que prolongó la caída de la actividad en más de diez trimestres, resultado que bien se podría atribuir a la desaceleración económica que vive el país y que ha afectado, entre otras, con especial rigor la comercialización de automotores.

En particular, el departamento del Meta que concentra gran parte del comercio de vehículos en la región, presentó una mejoría en sus indicadores, luego de registrar en el segundo trimestre de 2017 un total de 898 matrículas, que significaron un leve ascenso de 0,4% frente a igual periodo del año anterior y de 9,2% si se compara con el trimestre pasado, lo que en cierta medida podría señalar un repunte en la actividad, que ha venido deprimida desde hace más de diez trimestres.

Sin embargo, en el resultado regional incidió de manera notoria, la merma de 29,6% en el número de vehículos matriculados en Casanare, que corrobora en cierta medida la difícil situación que atraviesa esta zona, altamente dependiente de la actividad petrolera. Finalmente, los demás departamentos registraron muy poco movimiento, y se rescató el avance en Amazonas de 19 vehículos matriculados durante el semestre, cinco más que en igual periodo de 2016.

OCUPACIÓN HOTELERA

Con base en la información estadística de la Asociación Hotelera y Turística de Colombia (Cotelco), el promedio de ocupación del país durante el primer semestre de 2017 fue de 53,9%, levemente inferior en 0,3% al resultado alcanzado en igual periodo del año anterior, mientras la tarifa nacional obtuvo un frágil repunte de 0,6% al promediar \$236.566.

En lo que respecta al departamento del Meta, el promedio de ocupación acumulado a junio del presente año fue de 46,3%, superior en 1,46 pp al resultado alcanzado en los primeros seis meses de 2016, mientras que la tarifa promedio se ubicó en \$174.979 inferior en 4,3% en igual lapso de comparación.

Por su parte, en Casanare la ocupación hotelera en los primeros seis meses de 2017 fue una de las más bajas del país, 34,5%, inferior en 0,52% al registro de igual periodo del año anterior; mientras que en tarifas señaló una disminución de 12,4% en el periodo de comparación, al promediar \$121.938.

⁹ Elaborado por Fenalco y ANDI.

Gráfico 8
Meta. Ocupación hotelera y tarifa

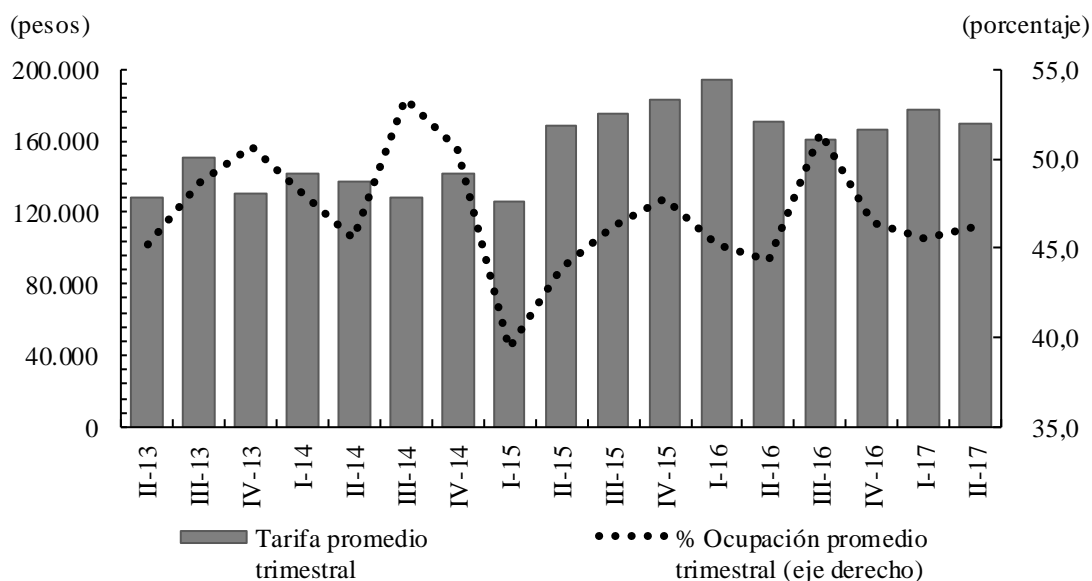

Fuente: Cotelco; cálculos del Banco de la República.

VII. TRANSPORTE

TRANSPORTE TERRESTRE DE PASAJEROS

En el segundo trimestre de 2017 el total de pasajeros salidos desde la Terminal de Transportes de Villavicencio fue de 471.277 personas, que significó un alza de 10,2% frente a igual periodo del año anterior, y cuyo resultado tuvo su explicación, en cierta medida, por el mayor número de personas que salieron por el corredor terrestre hacia Bogotá, 12,3%, no siendo menos importantes, por su magnitud, los que se desplazaron hacia los corredores viales de Acacías, 6,5%, Restrepo, 6,7% y Puerto López, 17,0% según el reporte de la mencionada empresa.

En el acumulado semestral, el total de viajeros salidos desde la mencionada terminal, alcanzó las 973.813 personas, superior en 3,2% al registro de igual periodo de 2016, en donde el corredor hacia Bogotá, presentó un incremento de 5,3%, mientras que Acacías con 1,7% y Puerto López, 8,4%, siguieron en importancia. Como contraste, el destino hacia Restrepo registró una leve merma de 0,5%.

Finalmente, el número de vehículos despachados durante el primer semestre de 2017, fue de 206.551 unidades, que dejó entrever una disminución de 2,7% respecto al total de automotores que salieron en igual periodo de 2016.

Gráfico 9

Villavicencio. Pasajeros y vehículos salidos de la Terminal de Transportes

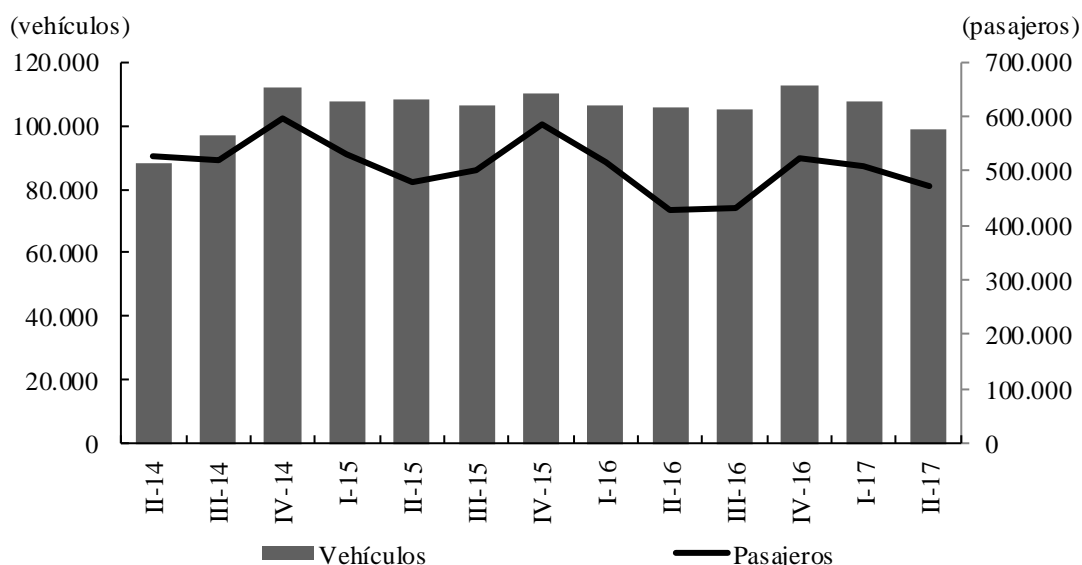

Fuente: Terminal de Transportes de Villavicencio S.A.; cálculos del Banco de la República.

TRANSPORTE AÉREO

Con base en la información estadística suministrada por la Aeronáutica Civil de Colombia, entre abril y junio de 2017, el flujo de pasajeros transportados en las principales terminales aéreas de la región¹⁰ totalizó 232.890 personas, superior en tan solo 0,8% si se compara con igual periodo de 2016, pero que acabó con la tendencia negativa observada en los cuatro trimestres anteriores (Cuadro 9). No obstante, el resultado en el acumulado a junio registró un descenso de 1,2% con un flujo total de 466.845 pasajeros.

Cuadro 9

Región Suroriental. Flujo aéreo de pasajeros, según principales aeropuertos

Aeropuerto	2015			2016				2017	
	II	III	IV	I	II	III	IV	I	II
Total Suroriental	239.759	281.522	274.099	241.155	231.152	245.548	266.152	233.955	232.890
Carreño - German Olano	9.234	10.351	10.285	11.424	9.393	9.129	10.618	11.131	9.911
El Yopal	101.485	129.880	118.404	101.309	100.403	101.923	96.050	79.005	84.661
Leticia - Alfredo Vásquez Cobo	54.568	60.275	68.073	63.621	55.917	64.290	81.769	78.365	68.336
Mitú	8.131	8.043	9.897	8.989	8.542	8.631	12.507	9.326	10.247
Puerto Inírida - Cesar Gaviria	7.226	7.946	9.390	8.822	9.385	9.530	11.874	11.321	11.310
San José del Guaviare	5.935	6.469	6.473	5.691	5.092	6.444	7.538	5.174	5.656
Vanguardia	53.180	58.558	51.577	41.299	42.420	45.601	45.796	39.633	42.769

Nota: No tiene en cuenta los pasajeros en tránsito o conexión. Cifras revisadas por la entidad fuente.

Fuente: Aeronáutica Civil de Colombia. Boletín origen - destino; cálculos del Banco de la República.

¹⁰ La información comprende los aeropuertos de las siete capitales de los departamentos que conforman la región Suroriental.

Por su magnitud en el número de pasajeros transportados, el aeropuerto Alfredo Vásquez Cobo de Leticia, obtuvo la mayor variación anual para el segundo trimestre, 22,2%, mientras el contraste se dio en la terminal de Yopal, considerada como la de mayor movimiento en la región, cuyo flujo decreció en 15,7%, resultado que bien se podría relacionar con la difícil situación económica que atraviesa el departamento de Casanare. Por su parte, el aeropuerto Vanguardia de Villavicencio presentó un leve aumento de 0,8%, mientras que las terminales de Puerto Inírida, Mitú, San José del Guaviare y Puerto Carreño, pese a no movilizar el número de pasajeros de las tres inicialmente mencionadas, obtuvieron resultados positivos de 20,5%, 20,0%, 11,1% y 5,5%, en su orden.

Por su parte, el transporte aéreo de carga movilizó en esta zona del país durante el segundo trimestre de 2017 un total de 8.381 toneladas, que denotó una importante merma de 12,7% frente al reporte de igual periodo del año anterior, incidiendo de manera especial, el movimiento de las terminales de Yopal y Mitú, que registraron bajas de 79,6% y 32,7%, respectivamente. Como contraste, el aeropuerto de Leticia, quien regularmente participa con más del 40% de la carga que transita por la región Suroriente, aumentó el flujo de esta en 5,9% anual para el trimestre de referencia. Finalmente, se presentó un leve aumento en las mercancías transportadas por la terminal de Puerto Inírida de 0,6%, mientras que las de San José y Puerto Carreño, mostraron descensos de 14,8% y 9,3%, en su orden.

Cuadro 10

Región Suroriente. Flujo aéreo de carga, según principales aeropuertos toneladas

Aeropuerto	2015				2016				2017	
	I	II	III	IV	I	II	III	IV	I	II
Total Suroriente	8.843	9.200	12.180	12.338	11.420	9.606	11.906	11.284	9.891	8.381
Carreño - German Olano	348	411	528	712	685	613	855	971	814	556
El Yopal	693	456	777	975	826	730	684	674	311	149
Leticia - Alfredo Vásquez Cobo	4.058	3.551	4.906	4.646	4.929	3.764	5.142	4.846	4.757	3.987
Mitú	1.243	1.777	2.252	2.224	1.970	1.763	1.846	1.374	1.127	1.187
Puerto Inírida - Cesar Gaviria	697	712	907	863	485	736	895	1.148	931	741
San José del Guaviare	816	1.284	1.587	1.590	1.547	1.127	1.377	1.105	1.014	961
Vanguardia	988	1.009	1.224	1.328	978	873	1.106	1.166	937	801

Nota: No tiene en cuenta la carga en tránsito e incluye el correo. Cifras revisadas por la entidad fuente.

Fuente: Aeronáutica Civil de Colombia. Boletín origen - destino; cálculos del Banco de la República.

VIII. SISTEMA FINANCIERO

El saldo de las captaciones de los establecimientos financieros de la región Suroriente¹¹ registró al mes de junio de 2017 un total de \$6.407.480 millones, valor que expresó una reducción aproximada de 6% frente a la suma alcanzada en similar fecha del año anterior. Dicho resultado, aun cuando fue menos acentuada que el reportado al cierre del primer semestre del año previo, contrastó con las evoluciones bastante positivas que se reiteraron en el mismo corte de varios periodos precedentes, desde 2008 hasta 2014 (Gráfico 10). Entre las principales fuentes de recursos, las más determinantes en el desempeño, como ha sido habitual, fueron los depósitos de ahorro y en cuenta corriente bancaria, que en conjunto representaron más del 90% de lo captado y señalaron caídas anuales de 1,3% y 18,9%, respectivamente (Anexo 4). En el lado opuesto se situaron los certificados de depósito a término (CDT), cuyo monto creció de forma tenue en 1,5%.

Gráfico 10

Región Suroriente. Saldo de la captaciones y colocaciones del sistema financiero

(miles de millones de pesos)

(porcentaje)

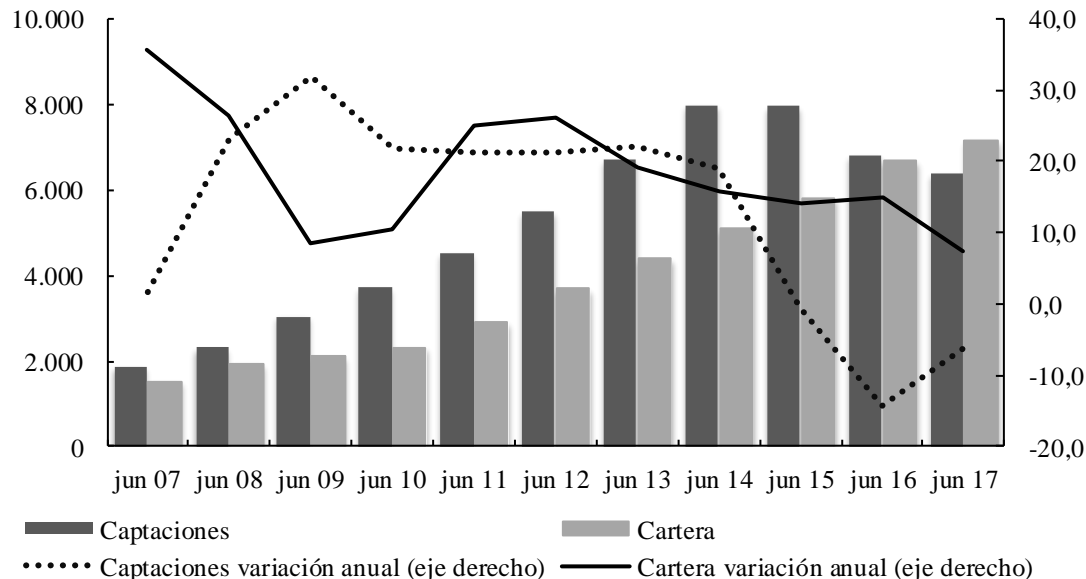

Fuente: Superfinanciera; cálculos del Banco de la República.

Respecto al comportamiento por departamentos, Meta y Casanare explicaron, en gran medida, la disminución interanual observada, debido a su importante grado de participación en las captaciones regionales, luego de concentrar entre los dos territorios \$5.771.460 millones, y mostrar variaciones negativas de 4,1% y 8,7%, en su orden. En el Meta se presentaron declives parecidos en las cuentas de mayor relevancia, de 4,9% en los depósitos en cuenta corriente y 4,3% en los de ahorro, y en Casanare, la merma obedeció a la notable reducción de los recursos en cuentas corrientes (54,4%), por cuanto las demás modalidades registraron aumentos.

Entre los demás sistemas bancarios, el único que sobresalió con un resultado positivo fue el de Guainía, con un incremento de 4,3%, gracias a la progresión de los depósitos de ahorro, mientras la restricción más considerable se dio en Guaviare, a raíz del descenso de las dos cuentas que se han

¹¹ Comprende los departamentos de Meta, Casanare, Amazonas, Guaviare, Guainía, Vaupés y Vichada.

referido como las más representativas. Al tiempo, se evidenciaron retrocesos en las captaciones de recursos de Amazonas (4,2%), Vaupés (10,2%) y Vichada (12,1%).

En cuanto a la cartera bruta, la Región Suroriente reportó a junio un saldo de \$7.191.750 millones, monto que representó un ascenso de 7,3% frente a similar periodo de 2016. Aun a pesar del progreso presentado, se evidenció una fuerte desaceleración que dio continuidad a las tasas de crecimiento cada vez menores, señaladas durante los primeros semestres desde 2013. En particular, todas las modalidades indicaron mejoría interanual, pero la que favoreció en mayor medida el resultado general fue la de créditos y leasing de consumo, con una participación de 38,8%, seguida de lejos por la de vivienda y la comercial, las cuales contribuyeron con 16,4% y 36,9% de las colocaciones, en su orden (Anexo 5).

En el desagregado por departamentos, se distinguió el aporte al avance propiciado por el Meta, que comprendió cerca del 70% del consolidado regional y mostró un incremento de 6,1%. Este desempeño reveló una marcada desaceleración frente a la magnitud del alza en similar lapso del año anterior y se vio jalonado sobre todo por las líneas de consumo y de vivienda. Asimismo, se destacó el Casanare, cuya participación fue de alrededor del 25% y dejó ver un aumento interanual de 10,0%, impulsado por los créditos de consumo y los comerciales.

Entre los demás departamentos, Guaviare señaló un avance de 14,7%, explicado principalmente por el renglón comercial y el de microcrédito, Amazonas que creció 4,8% básicamente por el rubro de consumo y Vichada con un ascenso de 10,5%, motivado por la cartera comercial, especialmente. Por su parte, Guainía y Vaupés también señalaron mejorías, que repercutieron en menor medida debido al reducido tamaño de sus aportes.

IX. COMERCIO EXTERIOR

Durante el primer semestre de 2017, las transacciones comerciales de Colombia en el exterior evidenciaron algunos signos de recuperación, de acuerdo con cifras provisionales publicadas por el DANE. Así, las ventas externas del país totalizaron US\$17.462 millones FOB¹² y mostraron un avance anual de 20,4%, luego de cuatro años con descensos prolongados en similares lapsos de cada periodo. El renglón de mayor repercusión continuó siendo combustibles y productos de industrias extractivas; no obstante, los demás también progresaron, con excepción del grupo de las manufacturas que decreció muy levemente.

Por lo que se refiere a Suroriente, las exportaciones excluyendo petróleo y sus derivados¹³ señalaron, para esta misma época, una merma anual de 57,0%, al sumar US\$509 miles FOB (Gráfico 11). Tal guarismo representó un menor dinamismo frente al avance registrado en el año precedente y a la variación negativa originada en 2015. Como principales destinos de los productos regionales sobresalió Argelia, que en el año anterior no reportó movimientos por este concepto, seguido de Panamá con un aumento de 25,4% y Estados Unidos que descendió 69,7%. En el desagregado por tipo de bienes se destacaron los relacionados con máquinas y aparatos, además de farmacéuticos y café, té, yerba mate y especias.

¹² Según el DANE, el valor FOB (Free on board) corresponde al precio de venta de los bienes embarcados a otros países, puestos en el medio de transporte, sin incluir el valor de seguro y fletes.

¹³ Las exportaciones del nivel regional y departamental excluyen el renglón de petróleo y sus derivados por no disponer de información detallada para este rubro.

El desempeño de Suroriente se explicó, en buena medida, por el resultado del Meta, que aun a pesar de señalar un decrecimiento anual de 62,8%, siguió aportando alrededor del 43% del consolidado regional, al acumular US\$218 miles. Esta evolución desfavorable fue más acentuada con respecto a la observada un año atrás y se vio fuertemente influenciada por el comportamiento de grasas y aceites con destino a México, así como por los productos farmacéuticos y de las industrias químicas negociados con Ecuador (Anexo 6).

De manera similar repercutió el descenso de Guainía, cuyas ventas al exterior fueron de apenas US\$13 miles, después de registrar un declive anual de 96,3%. Este valor representó una enorme pérdida de dinamismo en comparación con los primeros semestres de los dos años previos, cuyas tasas de crecimiento superaron de lejos el 100%. Para este caso, el retroceso se originó en los grupos de minerales, escorias y cenizas, transados con Estados Unidos, y de perlas finas, piedras preciosas y metales requeridos por Alemania.

Por el contrario, el Casanare indicó una importante mejoría en su desempeño interanual, tal y como sucedió en igual periodo de 2016, tras realizar operaciones por US\$189 miles. En el discriminado por bienes se destacó el capítulo de máquinas, aparatos y material eléctrico comercializado con Argelia, como el de mayor contribución al crecimiento, aun cuando también se observó movimiento en las líneas de reactores nucleares, calderas, máquinas, aparatos y artefactos mecánicos dirigidos hacia Ecuador, y manufacturas de cuero con destino a Estados Unidos.

Gráfico 11

Región Suroriente. Exportaciones, excluyendo petróleo y sus derivados, e importaciones

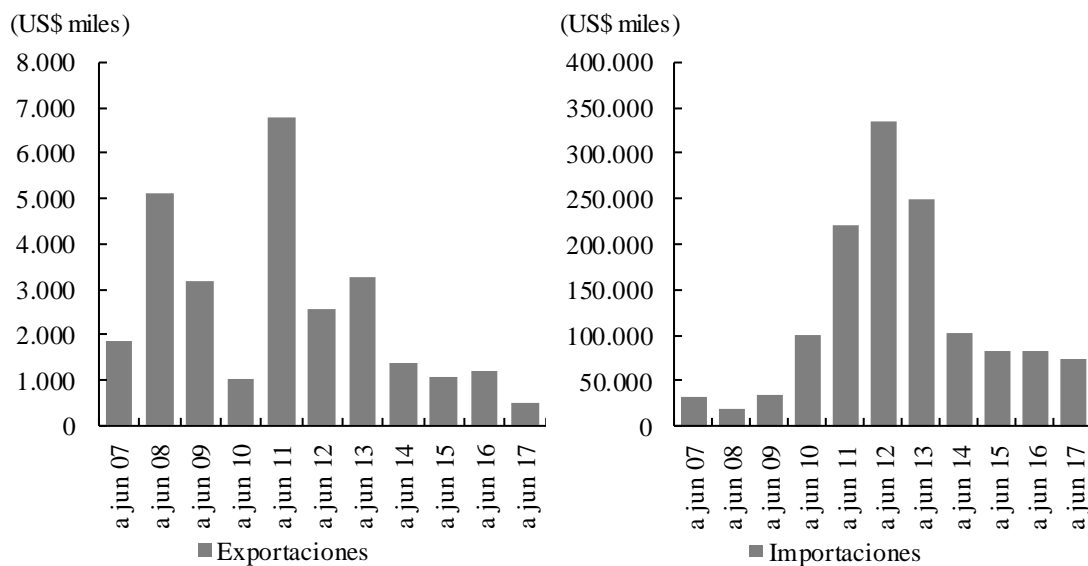

Nota: Cifras provisionales para 2016 y 2017.

Fuente: DANE - DIAN; cálculos del Banco de la República.

En cuanto a los departamentos de menor representatividad, se evidenció una baja notoria en Vaupés, que sumó US\$16 miles e incorporó una reducción de 83,8%, básicamente por el descenso en los productos farmacéuticos y en el grupo de muebles, letreros y construcciones prefabricadas. A su vez, el Guaviare reportó una merma de 10,3% y totalizó US\$67 miles; resultado que tuvo que ver con la caída del renglón de perlas, piedras y metales preciosos, parcialmente compensada por el movimiento de la partida de café, té, yerba mate y especias. Finalmente, después de tres años sin

realizar ventas en el exterior, Amazonas registró transacciones por US\$6 miles, los cuales correspondieron en su generalidad al rubro de calzado, polainas, botines y artículos análogos negociados con Perú.

Las importaciones colombianas con corte a junio mostraron un aumento anual de 6,0%, al contabilizar US\$22.840 millones CIF¹⁴, monto que representó un mejor dinamismo en comparación con las reducciones reportadas en similares periodos de los dos años previos. Tal desempeño tuvo que ver, en gran medida, con el alza del renglón de manufacturas, cuya participación en el total fue algo superior a 75%; no obstante, los demás rubros principales, es decir, agropecuarios, alimentos y bebidas, y combustibles y productos de industrias extractivas, también señalaron progresos.

En cambio, las compras externas de Suroriente revirtieron el avance del mismo lapso de 2016, con una caída anual de 11,5% y un acumulado de US\$73.854 miles. Como es común, el aporte más alto fue registrado por el grupo de bienes de capital para la industria, especialmente por los capítulos de maquinaria industrial, sus partes y accesorios, aunque para esta ocasión reveló una variación interanual negativa. De acuerdo con la clasificación por países, sobresalieron las cifras de las transacciones que tuvieron como origen Canadá (48,8%) y Estados Unidos (11,4%), seguidos de lejos por China y Finlandia (Anexo 7).

En particular, el departamento de Casanare se posicionó como el de mayor contribución a este retroceso, al totalizar operaciones por US\$45.858 miles y evidenciar una baja de 27,9%; aun así, continuó con la participación más destacada, con un monto equivalente a casi dos terceras partes del consolidado de la región. Este comportamiento fue ocasionado básicamente por la caída en los bienes de capital para la industria, procedentes de Estados Unidos y Bolivia; aun cuando también fueron notorias las mermas en los bienes de consumo no duraderos, específicamente alimentos; y de manera menos marcada, en las materias primas y productos intermedios para la industria, concretamente en los productos mineros, químicos y farmacéuticos (Anexo 7).

A su vez, Amazonas redujo sus importaciones a cerca de la mitad del valor reportado un año atrás, de modo que efectuó negocios por US\$403 miles, correspondientes principalmente a materias primas y productos intermedios para la industria y a bienes de capital para la industria. Estos rubros, también se constituyeron como los de mayor repercusión en el descenso departamental y registraron las variaciones negativas más acentuadas en los subcapítulos de productos químicos y farmacéuticos, para el primer caso, y de máquinas y aparatos de oficina y otro equipo fijo, para el segundo. Asimismo, Vichada indicó un ligero declive, luego de señalar compras por US\$287 miles, como consecuencia, sobre todo, de la baja en los requerimientos de materiales de construcción provenientes de Hong Kong y China.

Los demás departamentos presentaron incrementos anuales; entre ellos, se destacó el Meta por situarse en el segundo lugar de Suroriente, al mostrar transacciones por US\$27.097 miles y un ascenso de 44,7% frente al acumulado a junio de 2016. Este desempeño obedeció al mejor comportamiento de los bienes de capital, tanto para la industria, especialmente los relacionados con partes y accesorios de maquinaria, como para la agricultura, en lo que atañe a maquinas, herramientas y material de transporte y tracción.

¹⁴ Según el DANE, el valor CIF (Cost, Insurance, Freight, es decir, costo, seguro y flete) corresponde al precio total de la mercancía, incluyendo en su valor los costos por seguros y fletes.

Finalmente, sobresalió el mayor dinamismo de Guaviare que superó en más de cuatro veces la suma revelada en similar lapso de 2016 y totalizó US\$175 miles, debido al buen ejercicio de los productos mineros demandados para procesos industriales; en tanto que Guainía aumentó de forma menos pronunciada, al registrar compras externas por US\$31 miles, y Vaupés completó importaciones por US\$2 miles, lo cual significó un resultado positivo en comparación con el primer semestre de un año atrás, cuando no se realizaron este tipo de operaciones.

X. MERCADO LABORAL

La tasa de desempleo (TD) nacional en el trimestre abril - junio de 2017 fue de 9,0%; con la que mantuvo el límite de un solo dígito observado en periodos comparables de las cuatro anualidades precedentes. Igualmente, las estadísticas del mercado laboral, según series desestacionalizadas¹⁵, establecieron que mientras la TD en el consolidado de 23 y 13 ciudades de Colombia se ubicó en torno al 10% y el 11%, la tasa de Villavicencio, durante similar lapso, fue de 12,5%, cifra que fijó uno de los indicadores de desempleo más elevados del último quinquenio, tal y como sucedió en la primera parte de 2017 (Gráfico 12). Si bien, la demanda de trabajo evidenció en esta ciudad una recuperación, que posicionó por tercer trimestre móvil consecutivo la tasa de ocupación (TO) como una de las más significativas de la serie referida (59,7%), tal evolución se logró en el marco de una mayor presión de la población en edad de trabajar sobre el mercado laboral, medida por la tasa global de participación (TGP), que reveló el dato más alto desde inicios de 2003 (68,0%).

Gráfico 12

Villavicencio. Tasa de desempleo, general de participación y de ocupación

(trimestre móvil a fin de mes)

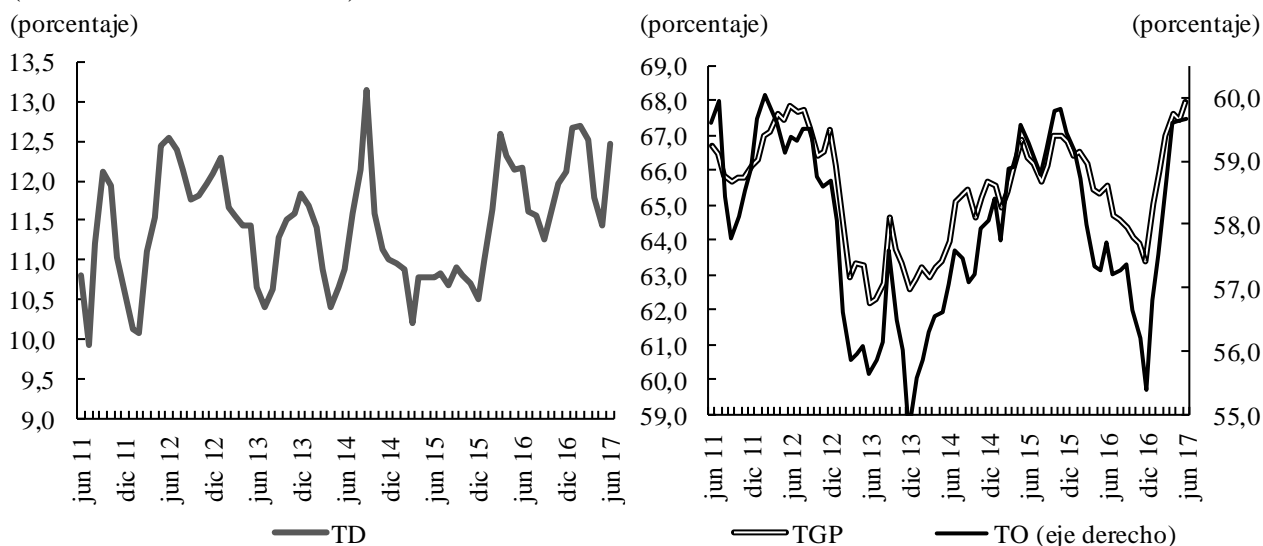

Fuente: DANE - GEIH; cálculos del Banco de la República.

Vale señalar que la generación de puestos de trabajo en Villavicencio, según cifras sin desestacionalizar, presentó el mayor número de ocupados de los últimos doce trimestres móviles, con un total de 227.000 personas. Conforme al reporte, el sector que más influyó en este guarismo

¹⁵ Es la serie a la que se le han extraído los efectos intraanuales; es decir, la estacionalidad, las variaciones por días de trabajo y los feriados móviles. Esto permite determinar en qué momento el indicador está mostrando un cambio en el nivel de la actividad económica y realizar comparaciones entre los distintos periodos con independencia del momento del año a que están referidos.

fue el de comercio, hoteles y restaurantes, con un aporte superior al 40%, seguido por el personal involucrado a los renglones de servicios comunales, sociales y personales, y actividades inmobiliarias.

De acuerdo con la posición ocupacional, la población no asalariada en esta ciudad se constituyó en la categoría de mayor contribución al total de ocupados (Gráfico 13), entre la cual siguieron destacándose los trabajadores por cuenta propia, y en escasa proporción, los patrones o empleadores, y los trabajadores familiares sin remuneración; mientras en el capítulo de los asalariados, que corresponden a los empleados y obreros particulares y los del gobierno, los primeros concentraron más del 90% del total.

En cuanto al comparativo entre trabajo formal¹⁶ e informal, el segundo no cede y siguió predominando en el escenario laboral de la capital metense, con una representatividad que se aproximó al 60% del total y un crecimiento superior al observado en el trabajo formal; así, mientras la informalidad aumentó en 11.000 personas respecto al mismo trimestre de 2016, los ocupados formales se elevaron en apenas 2.000 personas. Lo anterior, concluye un retroceso en cuanto a la calidad del empleo en Villavicencio, contrario a lo acontecido en el contexto nacional.

Gráfico 13
Villavicencio. Población ocupada
(crecimiento anual)

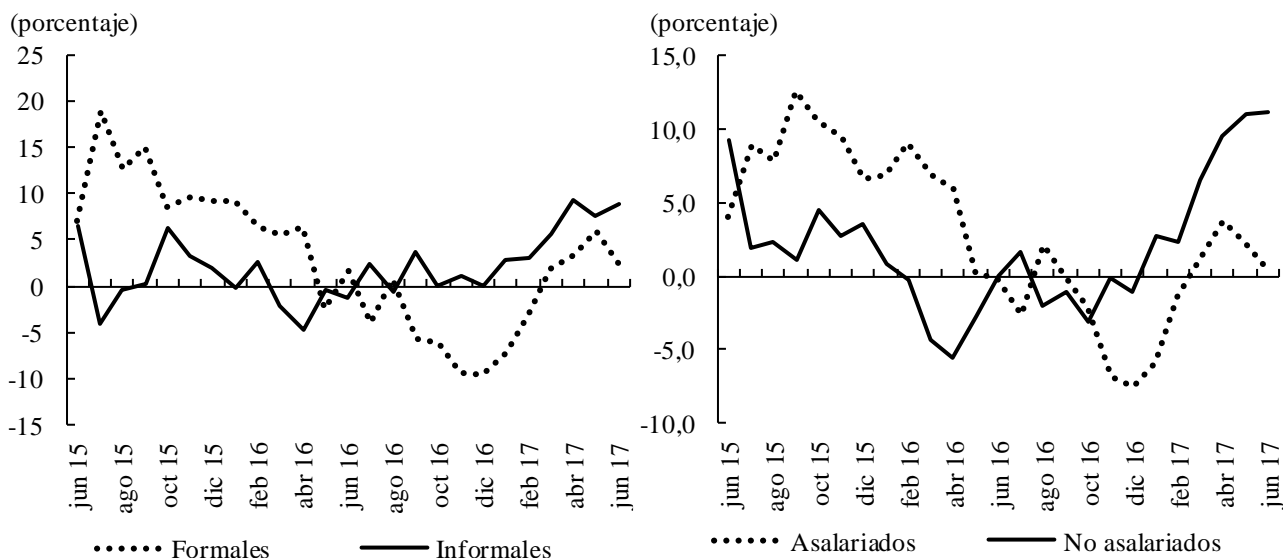

Nota: Trimestre móvil a fin de mes.
Fuente: DANE - GEIH; cálculos del Banco de la República.

Finalmente, el número de subempleados en la capital metense se desvió en los últimos trimestres de la tendencia a disminuir que prevaleció durante el año previo, de forma que el subempleo subjetivo¹⁷ pasó de 45.000 personas en el periodo abril - junio de 2016 a 48.000 personas en similar lapso de 2017, en tanto el objetivo¹⁸ se incrementó de 20.000 a 23.000 entre iguales periodos de

¹⁶ Se consideran trabajadores formales a los empleados de una empresa con más de cinco trabajadores.

¹⁷ Se refiere al simple deseo manifiesto por el trabajador de mejorar sus ingresos, el número de horas trabajadas o tener una labor más propia de sus competencias profesionales.

¹⁸ Incluye a quienes tienen deseos de mejorar en alguno de los tres aspectos antes señalados, pero que además han hecho alguna gestión para materializar sus aspiraciones y están en disposición de efectuar el cambio.

comparación. En ambos casos, el mayor peso correspondió a la población que considera inadecuado su trabajo por los ingresos devengados, seguido a distancia por quienes lo encuentran inapropiado a raíz de sus competencias.

XI. PRECIOS

En el sexto mes de 2017, la variación anual del Índice de Precios al Consumidor (IPC) en Colombia fue de 3,99%, cifra que no solamente se acercó al límite máximo del rango meta de inflación acordado por el Banco de la República, sino que se redujo en 4,61 pp frente al aumento causado entre julio de 2015 y junio de 2016. Particularmente, seis grupos se ubicaron por encima del promedio nacional: educación (7,48%), salud (7,38%), comunicaciones (7,18%), otros gastos (6,89%), vivienda (4,63%) y transporte (4,44%); mientras estuvieron por abajo: vestuario (3,10%), diversión (3,01%) y alimentos (1,37%). De otro lado, las ciudades que registraron los más altos crecimientos fueron Medellín (5,20%), Manizales (5,18%), Pereira (4,81%), San Andrés (4,78%) y Barranquilla (4,63%), en tanto los más bajos se dieron en Tunja (2,45%), Valledupar (1,88%), Riohacha (1,78%), Villavicencio (1,71%) y Cúcuta (1,57%).

Gráfico 14
Nacional y Villavicencio. IPC doce meses
(porcentaje)

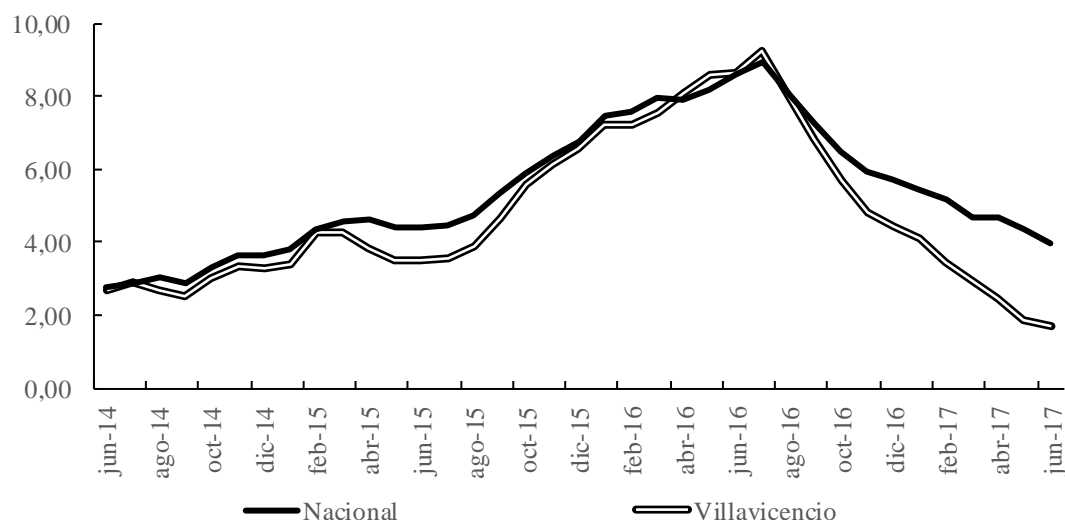

Fuente: DANE; cálculos del Banco de la República.

En el caso de Villavicencio, la variación del IPC durante los últimos doce meses se constituyó en la más baja en más de tres años (Gráfico 14). Entre los grupos de gasto que explicaron esta reducción sobresalió, de lejos, alimentos, que reportó una tasa negativa de 1,48%, cuando en similar mes de 2016 evidenció un alza de 15,51%. La influencia más marcada en este capítulo la ejercieron los bienes perecederos, que mostraron una caída de 21,28%, después de reportar un ascenso superior al 44% en junio de 2016; entre estos, las bajas más pronunciadas se presentaron en tubérculos, plátano, hortalizas, legumbres, y frutas frescas; y de acuerdo con otras clasificaciones, se redujo el apartado sin alimentos, en 1,82 pp; los regulados, en 0,85 pp, y sin alimentos ni regulados, en 2,09 pp.

A su turno, en esta ciudad se registraron ligeras variaciones positivas en los grupos de vivienda, comunicaciones y vestuario, dentro de un rango comprendido entre 2,5% y 2,8%, a través del

comportamiento de algunos productos como aparatos domésticos, ropa del hogar y calzado. En contraste, las variaciones más altas se reportaron en los capítulos de educación, salud y otros gastos, con resultados superiores al 6%, en donde los mayores ascensos se dieron en rubros que hacen parte de la instrucción y enseñanza educativa, en el primer caso; gastos de aseguramiento privado y artículos para la salud, en el segundo, y bebidas alcohólicas, en el tercero.

Gráfico 15

Villavicencio. IPC, por principales grupos de bienes y servicios

(variación doce meses)

(porcentaje)

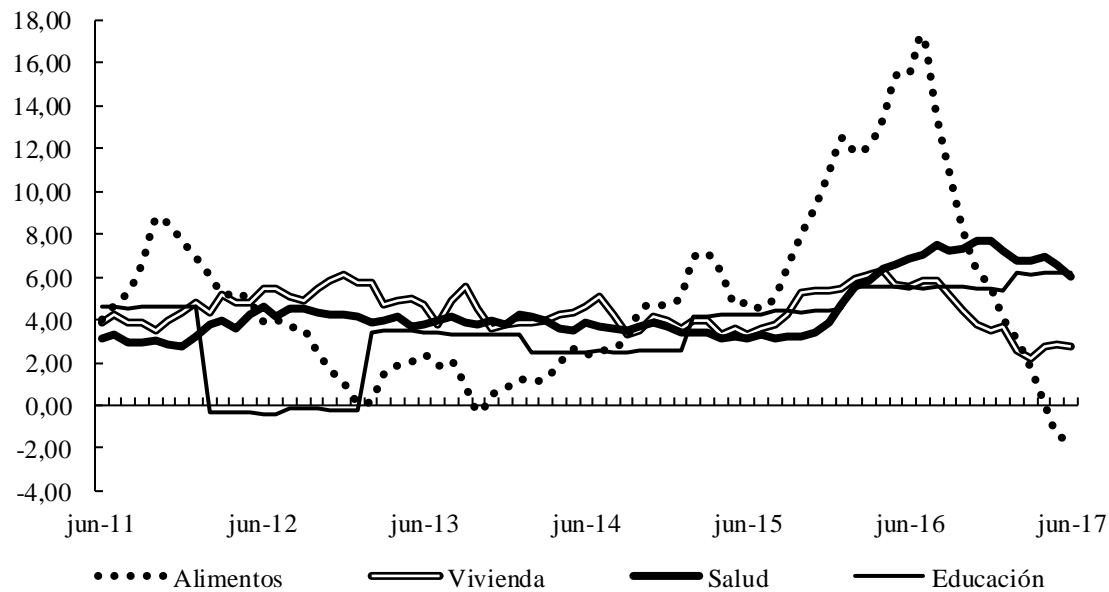

Fuente: DANE; cálculos del Banco de la República.

Respecto a la injerencia de este indicador entre los hogares de la ciudad, la inflación en los últimos doce meses alcanzó en junio incrementos poco pronunciados en los tres niveles de ingreso; no obstante, el mayor aumento en los precios se produjo en los estratos altos (2,99%), seguido por los de ingresos medios (2,04%) y bajos (0,81%). Lo anterior es absolutamente notable si se tiene en cuenta que el ritmo de avance anual de los precios al cierre de junio de 2016 se ubicó en 7,70% para los ingresos altos, 8,35% para los medios y 9,34% para los bajos.

Anexo 1

Región Suroriente. Créditos otorgados por Finagro, según capítulo y rubro

Millones de pesos

Capítulo / Rubro	I semestre		Variación
	2016	2017	2017/2016
Meta			
Total	192.781	291.535	51,2
Capital de trabajo	73.072	172.971	136,7
Tarjeta agropecuaria	0	35.149	-
Porcinos ceba	343	28.459	*
Cartera inventarios y costos directos	12.568	28.341	125,5
Palma de aceite	1.392	21.745	*
Arroz seco	19.117	17.728	-7,3
Demás rubros ¹	39.652	41.549	4,8
Inversión	109.623	108.196	-1,3
Vientres bovinos cría y doble propósito	14.096	21.721	54,1
Palma de aceite	13.323	15.301	14,8
Plátano	8.568	11.902	38,9
Tractores	5.309	6.649	25,2
Implementos y equipos agrícolas	2.781	6.640	138,8
Demás rubros ²	65.546	45.982	-29,8
Normalización de Cartera	10.085	10.368	2,8
Casanare			
Total	129.513	173.473	33,9
Capital de trabajo	45.188	81.959	81,4
Arroz seco	30.662	54.638	78,2
Arroz riego	6.425	9.673	50,6
Cartera inventarios y costos directos	2.044	5.360	162,2
Tarjeta agropecuaria	0	4.594	-
Ceba bovina - sostenimiento	3.360	4.162	23,9
Demás rubros ³	2.698	3.532	30,9
Inversión	65.427	79.520	21,5
Vientres bovinos cría y doble propósito	14.319	20.691	44,5
Retención vientres bovinos cría y doble propósito	8.295	12.394	49,4
Combinadas	5.162	10.473	102,9
Maquinaria y equipo siembra	0	10.246	-
Tractores	6.535	8.854	35,5
Demás rubros ⁴	31.115	16.861	-45,8
Normalización de cartera	18.898	11.993	-36,5

- Indefinido.

* Variación muy alta.

¹ Incluye soya - producción, arroz riego, microcrédito rural y otros.

² Comprende retención vientres bovinos cría y doble propósito, equipos para actividades pecuarias y otros.

³ Contiene capital de trabajo microcrédito rural, sorgo producción, palma de aceite y otros.

⁴ Corresponde a plátano, infraestructura pecuaria, retención de vientres bovino y bufalino y otros.

Fuente: Finagro; cálculos del Banco de la República.

Anexo 2

Nacional. Producción de petróleo, según departamentos

Departamentos	barriles promedio por día calendario														
	2014				2015				2016				2017		Variación 2017/2016
	I	II	III	IV	I	II	III	IV	I	II	III	IV	I	II	
Total	999.268	967.147	989.571	1.005.837	1.029.289	1.021.776	974.593	997.690	952.630	902.999	842.768	846.397	843.103	855.964	-5,2
Antioquia	24.862	25.320	25.552	25.544	26.998	25.836	23.863	23.044	22.021	21.538	20.062	18.237	19.169	18.935	-12,1
Arauca	56.245	25.516	56.865	63.707	65.434	63.945	26.592	59.678	58.095	54.443	32.428	47.145	36.082	50.484	-7,3
Bolívar	10.031	10.803	10.458	9.923	10.355	10.733	13.271	13.846	13.028	12.366	11.796	10.935	10.387	10.396	-15,9
Boyacá	46.502	46.420	46.711	47.677	48.602	46.654	47.105	45.896	44.415	42.185	40.775	39.606	37.964	36.235	-14,1
Casanare	187.893	187.547	187.847	185.290	182.709	181.752	177.372	176.633	170.675	164.271	160.124	161.929	162.584	165.261	0,6
Cauca	964	1.150	1.168	1.397	1.204	1.114	1.062	1.068	1.118	1.029	943	923	911	960	-6,8
Cesar	5.554	7.294	7.258	8.822	11.141	10.674	10.360	10.081	9.988	9.449	9.137	9.877	10.334	12.433	31,6
Cundinamarca	553	528	460	445	403	405	375	354	345	280	255	316	337	261	-6,9
Huila	33.600	32.279	32.237	31.464	30.986	29.968	29.464	29.677	28.716	27.325	26.577	24.994	26.208	25.169	-7,9
Meta	485.231	487.056	485.001	490.670	509.593	515.365	514.758	511.033	486.365	455.239	432.128	417.069	423.578	424.286	-6,8
Norte de Santander	2.758	2.586	2.401	2.655	3.381	3.763	3.997	4.342	3.941	3.566	3.345	3.150	3.150	3.142	-11,9
Putumayo	54.002	52.511	45.399	49.915	49.082	43.205	41.229	39.917	36.841	37.706	34.083	38.820	35.502	35.274	-6,5
Santander	65.337	62.717	62.621	62.468	63.986	66.431	65.263	63.649	59.787	57.251	55.504	57.861	59.823	56.248	-1,8
Tolima	22.178	21.935	21.867	21.684	22.436	21.465	19.359	17.902	16.728	15.739	14.956	14.958	16.470	16.128	2,5
Otros departamentos ¹	3.557	3.484	3.725	4.176	2.979	468	522	571	567	612	655	577	604	752	22,9

¹ Comprende Atlántico, Córdoba, Magdalena, Nariño, Sucre, Vichada y otros.

Nota: publicación con la mejor información disponible - valores sujetos a modificaciones.

Fuente: ANH; cálculos del Banco de la República.

Anexo 3

Región Surorienté. Matrículas de vehículos nuevos

unidades

Segmento	2015				2016				2017	
	I	II	III	IV	I	II	III	IV	I	II
Meta										
Total	1.318	1.212	1.313	1.360	913	894	919	1.117	822	898
Automóviles	633	659	693	699	486	506	474	540	398	395
Utilitarios	276	274	293	337	205	207	233	309	214	220
Taxis	68	57	43	64	31	14	18	28	27	29
<i>Pick Ups</i>	124	87	148	137	83	74	95	130	72	179
Otros ¹	217	135	136	123	108	93	99	110	111	75
Casanare										
Total	409	385	488	465	316	334	305	371	235	235
Automóviles	196	224	286	235	166	186	158	189	130	134
Utilitarios	92	84	96	107	82	65	71	93	45	64
Taxis	17	15	11	9	10	11	8	11	7	6
<i>Pick Ups</i>	29	31	32	61	20	33	43	47	18	16
Otros ¹	75	31	63	53	38	39	25	31	35	15
Guaviare										
Total	7	0	4	1	19	4	3	1	5	2
Utilitarios	0	0	0	0	1	0	0	0	1	0
Taxis	4	0	2	1	2	4	3	0	3	1
<i>Pick Ups</i>	0	0	0	0	1	0	0	1	0	0
Volquetas	0	0	0	0	15	0	0	0	0	0
Otros ¹	3	0	2	0	0	0	0	0	1	1
Amazonas										
Total	6	5	7	0	6	8	6	16	11	8
Automóviles	1	2	1	0	3	3	3	6	3	2
Utilitarios	3	1	2	0	0	2	1	5	4	3
Taxis	0	0	0	0	0	2	0	0	1	1
<i>Pick Ups</i>	1	0	2	0	1	0	2	3	1	0
Otros ¹	1	2	2	0	2	1	0	2	2	2
Vichada										
Total	0	1	2	1	3	0	0	0	1	0
Automóviles	0	0	0	1	0	0	0	0	0	0
Taxis	0	0	1	0	1	0	0	0	0	0
<i>Pick Ups</i>	0	1	0	0	2	0	0	0	1	0
Camionetas	0	0	0	0	0	0	0	0	0	0
Otros ¹	0	0	1	0	0	0	0	0	0	0

¹ Comprende *vans*, microbuses, buses, tractocamiones y otros.

Fuente: Fenalco y ANDI; cálculos del Banco de la República.

Anexo 4**Región Suroriente. Saldo de las captaciones¹ del sistema financiero, por departamentos, según modalidad**

millones de pesos

Periodo	Total	Depósitos en cuenta corriente	Certificados de depósito a término	Depósitos de ahorro	Otras ²
Total regional					
a jun 2016	6.829.352	2.000.208	575.363	4.235.624	18.157
a jun 2017	6.407.480	1.622.823	584.105	4.182.062	18.489
Variación	-6,2	-18,9	1,5	-1,3	1,8
Meta					
a jun 2016	4.143.950	1.331.254	421.713	2.380.744	10.238
a jun 2017	3.975.521	1.266.359	420.467	2.278.869	9.826
Variación	-4,1	-4,9	-0,3	-4,3	-4,0
Casanare					
a jun 2016	1.966.466	519.234	135.548	1.303.993	7.691
a jun 2017	1.795.939	237.020	144.380	1.406.072	8.467
Variación	-8,7	-54,4	6,5	7,8	10,1
Amazonas					
a jun 2016	166.411	29.072	7.175	130.028	135
a jun 2017	159.366	35.092	7.541	116.660	73
Variación	-4,2	20,7	5,1	-10,3	-46,3
Guainía					
a jun 2016	122.874	21.768	4.101	96.994	12
a jun 2017	128.216	16.480	3.860	107.873	2
Variación	4,3	-24,3	-5,9	11,2	-81,2
Guaviare					
a jun 2016	246.934	23.436	4.776	218.675	47
a jun 2017	186.557	18.076	6.267	162.156	58
Variación	-24,5	-22,9	31,2	-25,8	22,7
Vaupés					
a jun 2016	68.820	11.351	252	57.217	0
a jun 2017	61.780	12.958	354	48.468	0
Variación	-10,2	14,2	40,4	-15,3	(-)
Vichada					
a jun 2016	113.897	64.094	1.797	47.973	33
a jun 2017	100.100	36.837	1.236	61.965	62
Variación	-12,1	-42,5	-31,2	29,2	89,7

(-) Sin movimiento.

¹ Comprende establecimientos bancarios, compañías de financiamiento y cooperativas financieras.² Incluye depósitos simples, cuentas de ahorro especial, certificado de ahorro valor real y títulos de inversión en circulación.

Fuente: Superfinanciera; cálculos del Banco de la República.

Anexo 5

Región Suroriente. Cartera¹ bruta del sistema financiero, según departamentos, por modalidad

Millones de pesos						
Periodo	Total	Créditos de vivienda	Créditos y <i>leasing</i> de consumo	Microcréditos	Créditos y <i>leasing</i> comerciales	Créditos a empleados
Total regional						
a jun 2016	6.703.700	1.087.484	2.500.035	527.102	2.577.471	11.608
a jun 2017	7.191.750	1.180.922	2.788.767	550.287	2.656.546	15.229
Variación	7,3	8,6	11,5	4,4	3,1	31,2
Meta						
a jun 2016	4.648.387	796.170	1.687.549	344.302	1.812.360	8.006
a jun 2017	4.933.186	876.479	1.876.928	352.629	1.816.588	10.563
Variación	6,1	10,1	11,2	2,4	0,2	31,9
Casanare						
a jun 2016	1.696.789	246.011	623.888	143.021	680.519	3.351
a jun 2017	1.865.974	258.209	705.926	151.733	745.949	4.157
Variación	10,0	5,0	13,1	6,1	9,6	24,1
Amazonas						
a jun 2016	171.718	25.971	97.910	1.765	46.072	0
a jun 2017	179.968	26.024	106.661	2.703	44.390	190
Variación	4,8	0,2	8,9	53,2	-3,7	-
Guainía						
a jun 2016	12.803	305	6.810	3.640	2.037	12
a jun 2017	16.691	598	8.737	4.610	2.712	35
Variación	30,4	95,6	28,3	26,7	33,2	193,0
Guaviare						
a jun 2016	98.857	6.068	45.841	24.326	22.434	189
a jun 2017	113.384	7.884	49.224	28.506	27.534	236
Variación	14,7	29,9	7,4	17,2	22,7	24,9
Vaupés						
a jun 2016	5.006	0	1.818	2.498	690	0
a jun 2017	5.066	0	1.675	2.473	918	0
Variación	1,2	(-)	-7,9	-1,0	33,2	(-)
Vichada						
a jun 2016	70.140	12.959	36.219	7.552	13.360	50
a jun 2017	77.480	11.728	39.616	7.633	18.455	48
Variación	10,5	-9,5	9,4	1,1	38,1	-5,4

- Indefinido.

(-) Sin movimiento.

¹ Comprende cartera vigente y vencida de establecimientos bancarios, compañías de financiamiento y cooperativas de carácter financiero.

Fuente: Superfinanciera; cálculos del Banco de la República.

Anexo 6

Región Suroriente. Exportaciones por productos, según actividad por países destino, excluyendo petróleo y sus derivados

A. Meta

Nandina a 2 dígitos / Países	valor FOB (US\$)									
	Ecuador		Panamá		México		Costa rica		Demás países ¹	
	a jun 16	a jun 17	a jun 16	a jun 17	a jun 16	a jun 17	a jun 16	a jun 17	a jun 16	a jun 17
Total	165.651	23.110	76.771	100.143	136.921	0	36.608	52.169	168.567	42.235
Productos farmacéuticos.	95.326	3.960	46.992	55.418	0	0	26.268	0	46.640	11.440
Grasas y aceites animales o vegetales; productos de su desdoblamiento; grasas alimenticias elaboradas; ceras de origen animal o vegetal.	0	0	0	0	136.921	0	0	0	31.489	23.515
Productos diversos de las industrias químicas.	50.400	0	27.654	33.000	0	0	10.340	0	9.240	5.280
Abonos.	16.525	0	2.125	11.628	0	0	0	0	36.000	0
Demás actividades ² .	3.400	19.150	0	97	0	0	0	52.169	45.198	2.000

¹ Comprende Perú, Estados Unidos y Chile.

² Incluye manufacturas de fundición de hierro o acero, cacao y sus preparaciones, caucho y manufacturas de caucho y otros.

B. Casanare

Nandina a 2 dígitos / Países	valor FOB (US\$)									
	Argelia		Brasil		Ecuador		Estados Unidos		Panamá	
	a jun 16	a jun 17	a jun 16	a jun 17	a jun 16	a jun 17	a jun 16	a jun 17	a jun 16	a jun 17
Total	0	172.200	56.366	0	0	10.559	0	6.469	733	0
Manufacturas de cuero; artículos de guarnicionería y de talabartería; artículos de viaje, bolsos de mano y similares.	0	0	0	0	0	0	0	6.469	0	0
Máquinas, aparatos y material eléctrico y sus partes; aparatos de grabación o reproducción de sonido y de imágenes y sonido en televisión, y las partes y accesorios de estos aparatos.	0	172.200	56.366	0	0	0	0	0	0	0
Reactores nucleares, calderas, máquinas, aparatos y artefactos mecánicos; partes de estas máquinas o aparatos.	0	0	0	0	0	10.559	0	0	733	0

C. Amazonas

Nandina a 2 dígitos / Países	valor FOB (US\$)	
	Perú	
	a jun 16	a jun 17
Total	0	6.021
Calzado, polainas, botines y artículos análogos.	0	6.021

D. VaupésConclusión
valor FOB (US\$)

Nandina a 2 dígitos / Países	Perú		Rep. Dominicana		Ecuador		Panamá		Otros	
	a jun 16	a jun 17	a jun 16	a jun 17	a jun 16	a jun 17	a jun 16	a jun 17	a jun 16	a jun 17
Total	58.545	0	37.587	0	0	10.841	3.312	1.205	0	4.060
Productos farmacéuticos.	58.545	0	0	0	0	0	0	0	0	0
Muebles; mobiliario médico; art. de cama y similares; de alumbrado; anuncios, letreros y placas luminosos; construcciones prefabricadas.	0	0	34.583	0	0	0	0	1.205	0	0
Calzado, polainas, botines y artículos análogos.	0	0	0	0	0	10.841	0	0	0	0
Prendas y complementos de vestir, excepto los de punto.	0	0	0	0	0	0	0	0	0	4.060
Preparaciones de legumbres u hortalizas, de frutos o de otras partes de plantas.	0	0	0	0	0	0	3.312	0	0	0
Materias plásticas y manufacturas de estas materias.	0	0	3.005	0	0	0	0	0	0	0

E. Guainía

valor FOB (US\$)

Nandina a 2 dígitos / Países	Estados Unidos		Alemania		Perú		Reino Unido		Demás países ¹	
	a jun 16	a jun 17	a jun 16	a jun 17	a jun 16	a jun 17	a jun 16	a jun 17	a jun 16	a jun 17
Total	231.681	0	135.218	0	0	13.346	1.296	0	69	140
Minerales, escorias y cenizas	231.681	0	0	0	0	0	0	0	0	0
Perlas finas, piedras preciosas y semipreciosas, metales preciosos, chapados de metales preciosos; bisutería; monedas.	0	0	135.218	0	0	0	0	0	0	0
Productos diversos de las industrias químicas.	0	0	0	0	0	10.066	0	0	0	0
Aceites esenciales y resinoideos; preparaciones de perfumería, de tocador o de cosmética.	0	0	0	0	0	3.281	0	0	0	0
Plantas vivas y productos de la floricultura.	0	0	0	0	0	0	1.296	0	0	0
Prendas y complementos de vestir, excepto los de punto.	0	0	0	0	0	0	0	0	0	140
Muebles; mobiliario médico; art. de cama y similares; de alumbrado; anuncios, letreros y placas luminosos; construcciones prefabricadas.	0	0	0	0	0	0	0	0	69	0

¹ Incluye Bolivia y México.**F. Guaviare**

valor FOB (US\$)

Nandina a 2 dígitos / Países	Estados Unidos	
	a jun 16	a jun 17
Total	74.656	66.941
Perlas finas, piedras preciosas y semipreciosas, metales preciosos, chapados de metales preciosos; bisutería; monedas.	74.656	0
Café, té, yerba mate y especias.	0	66.941

Nota: Cifras provisionales.

Fuente: DANE - DIAN; cálculos del Banco de la República.

Anexo 7

Región Suroriente. Importaciones, por productos, según países de compra

A. Casanare

Cuode ¹ a 2 dígitos / Países	valor CIF (US\$)									
	Estados Unidos		Canadá		Bolivia		Finlandia		Demás países ²	
	a jun 16	a jun 17	a jun 16	a jun 17	a jun 16	a jun 17	a jun 16	a jun 17	a jun 16	a jun 17
Total	50.831.328	3.355.920	31.597	35.813.725	9.498.659	10.774	0	2.195.412	3.223.636	4.482.055
Bienes de capital para la industria.	47.284.350	2.006.202	0	35.800.318	9.498.659	4.760	0	2.147.001	1.439.153	3.817.934
Mat. primas y prod. int. para la industria.	811.639	773.490	31.597	11.339	0	0	0	0	1.029.915	265.635
Bienes de consumo no duraderos.	1.263.498	49.635	0	0	0	6.013	0	0	35.610	12.224
Demás actividades. ³	1.471.841	526.594	0	2.069	0	0	0	48.411	718.959	386.262

² Comprende Italia, Japón, República Popular de China y otros.

³ Incluye materiales de construcción, equipo de transporte y otros.

B. Meta

Cuode ¹ a 2 dígitos / Países	valor CIF (US\$)									
	Estados Unidos		Rep. Popular de China		Ecuador		Reino Unido		Demás países ²	
	a jun 16	a jun 17	a jun 16	a jun 17	a jun 16	a jun 17	a jun 16	a jun 17	a jun 16	a jun 17
Total	3.833.409	4.798.086	1.409.197	1.914.633	849.882	1.941.372	869.939	1.813.009	11.770.672	16.630.358
Bienes de capital para la industria.	2.652.401	2.846.624	643.872	522.669	4.467	210.557	731.384	1.709.244	6.877.495	10.404.088
Mat. primas y prod. int. para la industria.	484.335	706.505	197.037	280.031	845.381	1.625.672	94.761	87.227	2.908.801	3.206.848
Bienes de capital para la agricultura.	0	452.458	34.577	610.119	0	0	0	0	275.658	1.926.499
Demás actividades. ³	696.673	792.499	533.712	501.814	34	105.143	43.793	16.538	1.708.718	1.092.923

² Comprende Brasil, España, Italia y otros.

³ Incluye materiales de construcción y bienes de consumo duraderos y no duraderos, y otros.

C. Amazonas

Cuode ¹ a 2 dígitos / Países	valor CIF (US\$)									
	Estados Unidos		Alemania		Singapur		Corea del Sur		Demás países ²	
	a jun 16	a jun 17	a jun 16	a jun 17	a jun 16	a jun 17	a jun 16	a jun 17	a jun 16	a jun 17
Total	327.382	90.069	171.853	27.074	116.138	52.013	0	67.269	144.487	166.907
Mat. primas y prod. int. para la industria.	86.780	90.069	171.853	27.074	116.138	52.013	0	67.269	21.453	42.629
Bienes de capital para la industria.	240.046	0	0	0	0	0	0	0	12.551	76.936
Equipo de transporte.	0	0	0	0	0	0	0	0	76.634	0
Demás actividades. ³	556	0	0	0	0	0	0	0	33.849	47.342

² Comprende Brasil, Ecuador, Perú y otros.

³ Incluye materiales de construcción y bienes de consumo duraderos y no duraderos.

Cuode ¹ a 2 dígitos / Países	Conclusión valor CIF (US\$)					
	Rep. Popular de China		Hong Kong		Islas Virgenes	
	a jun 16	a jun 17	a jun 16	a jun 17	a jun 16	a jun 17
Total	213.936	207.435	87.927	0	0	79.208
Materiales de construcción.	204.528	156.916	75.682	0	0	79.208
Mat. primas y prod. int. para la industria.	0	46.519	12.245	0	0	0
Bienes de capital para la industria.	9.408	0	0	0	0	0
Bienes de consumo no duraderos.	0	4.000	0	0	0	0

Cuode ¹ a 2 dígitos / Países	valor CIF (US\$)	
	Estados Unidos	
	a jun 16	a jun 17
Total	33.725	175.221
Mat. primas y prod. int. para la industria.	0	175.221
Bienes de consumo duraderos.	33.725	0

Cuode ¹ a 2 dígitos / Países	valor CIF (US\$)	
	Brasil	
	a jun 16	a jun 17
Total	28.549	31.158
Bienes de capital para la industria.	0	27.346
Materiales de construcción.	23.244	0
Mat. primas y prod. int. para la industria.	5.305	3.756
Bienes de consumo no duraderos.	0	56

Cuode ¹ a 2 dígitos / Países	valor CIF (US\$)	
	Estados Unidos	
	a jun 16	a jun 17
Bienes de capital para la industria.	0	2.260

¹ Clasificación según uso o destino económico (CUODE).

Nota: Cifras provisionales.

Fuente: DANE - DIAN; cálculos del Banco de la República.

SE AGRADECE A LAS SIGUIENTES ENTIDADES, LA INFORMACIÓN PRODUCIDA, SUMINISTRADA O DIVULGADA PARA LA REALIZACIÓN DE LOS BOLETINES

Aeronáutica Civil de Colombia; ANDI; Camacol Meta; Cotelco; Electrificadora del Meta S.A.; Empresa de Energía de Casanare; Empresa de Energía del Guaviare; Energía para el Amazonas S.A.; Fenalco; Finagro; Gases del Cusiana S.A.; Llano Gas S.A.; Terminal de Transportes de Villavicencio S.A.

PÁGINAS ELECTRÓNICAS: Agencia Nacional de Hidrocarburos; Banco de la República; DANE; Superintendencia Financiera de Colombia.



Sección Sucursales Regionales
de Estudios Económicos
Dora Alicia Mora
Jefe

Joaquín E. Paredes Vega
Jefe Regional

Ernesto Jaramillo Saakan
Germán H. Hernández Leal
Julio C. Turriago Lozada
Karen S. Quintana Romero

La opción de búsqueda del Boletín Económico Regional
(BER)

Se encuentra en la siguiente dirección:
<http://www.banrep.gov.co/ber>

El Boletín Económico Regional (BER) es una publicación trimestral elaborada por los Centros Regionales de Estudios Económicos del Banco de la República, cuyo propósito es ofrecer a los agentes de la economía y público en general información periódica, confiable y oportuna sobre la evolución de las principales variables de la actividad económica de las regiones del país y los departamentos que las componen.

El Boletín Económico Regional del Suroriente comprende los departamentos de Meta, Casanare, Amazonas, Guainía, Guaviare, Vaupés y Vichada. Su producción cuenta con el valioso aporte de diferentes entidades de orden local y nacional.

Sugerencias y comentarios
AtencionalCiudadano@banrep.gov.co