

Boletín Económico Regional

III trimestre de 2017

Nororiente

Santander / Boyacá /
Norte de Santander / Arauca



FECHA DE PUBLICACIÓN: diciembre de 2017.

PALABRAS CLAVE DEL BOLETÍN ECONÓMICO REGIONAL: Área aprobada, comercio, desempleo, industria regional, Nororiente, petróleo.

Las opiniones y posibles errores son responsabilidad exclusiva de los autores y no comprometen al Banco de la República ni a su Junta Directiva.

TABLA DE CONTENIDO

PANORAMA ECONÓMICO.....	03
I. AGROPECUARIO, SILVICULTURA Y PESCA.....	04
II. MINERÍA.....	08
III. INDUSTRIA.....	11
IV. ELECTRICIDAD, GAS Y AGUA*	
V. CONSTRUCCIÓN.....	13
VI. COMERCIO Y TURISMO.....	17
VII. TRANSPORTE.....	20
VIII. SISTEMA FINANCIERO.....	21
IX. COMERCIO EXTERIOR.....	24
X. MERCADO LABORAL.....	30
XI. PRECIOS.....	33
XII. OTRAS VARIABLES ECONÓMICAS*	

* El Boletín Económico Regional Nororientado no contempla información para este capítulo en la presente publicación.

PANORAMA ECONÓMICO

Durante el tercer trimestre del año continuó la leve recuperación de la economía de Nororiente pese a que algunas de las actividades más significativas prosiguieron en terreno negativo. La industria, la extracción de carbón, el abastecimiento de alimentos, el sacrificio de ganado vacuno y la comercialización de vehículos nuevos (incluyendo motocicletas) presentaron una caída menor a la del trimestre anterior. La producción de petróleo y huevo, así como el área aprobada para la construcción revirtieron la reducción presentada entre abril y junio, esta última a pesar de las cada vez menores ventas de vivienda nueva. Por su parte, el sistema financiero y las exportaciones prolongaron su dinámica creciente, al tiempo que las importaciones avanzaron a un menor ritmo; mientras las ventas del comercio interno y la ocupación hotelera no registraron variación interanual sobresaliente. Bucaramanga se destacó con la menor tasa de desempleo del país, contrario a Cúcuta que registró la más alta desocupación e informalidad, pese a que en ambas ciudades las cifras vienen en aumento. Finalmente, en las tres capitales (Bucaramanga, Cúcuta y Tunja) la inflación fue menor a la de un año atrás.

El sector agropecuario regional denotó una mejora en la actividad avícola, toda vez que la producción de huevo logró revertir la merma interanual presentada el trimestre previo; no obstante, este desempeño se vio contrarrestado por las continuas caídas en el sacrificio de ganado porcino, bovino y en el abastecimiento de alimentos, aunque los dos últimos reflejaron un ritmo de descenso menor al periodo abril – julio. Por su parte, la minería señaló un mejor comportamiento impulsado por la mayor extracción de petróleo, donde contribuyeron principalmente los avances en Arauca y Santander; al tiempo que la actividad carbonífera aunque continuó en terreno negativo tuvo una reducción interanual de menor magnitud frente al registro del trimestre previo.

Asimismo, se observó un menor ritmo en el descenso del sector industrial, afectado en especial por las continuas mermas en minerales no metálicos, bebidas y conservación de carnes, no obstante, los últimos dos rubros señalaron una caída menos profunda que la registrada en el consolidado de los tres meses anteriores. Por el contrario, el área licenciada para la construcción aumentó de forma general pese a que la venta de vivienda nueva continuó contrayéndose.

Por su parte, las ventas del comercio interno no mostraron mayor cambio frente lo reportado un año atrás, pese a esto, la comercialización de vehículos nuevos continuó reflejando reducción aunque a un menor ritmo. Asimismo, la ocupación hotelera tuvo un desempeño similar al del tercer trimestre de 2016, permaneciendo Santander como el departamento de mejor indicador en la región, por el contrario, el flujo de pasajeros vía aérea continuó contrayéndose a un mayor ritmo, mientras el de carga consolidó el avance del trimestre previo, sobresaliendo el crecimiento de Cúcuta. Entretanto, los desembolsos y captaciones del sistema financiero continuaron con los buenos resultados previos, al igual que las exportaciones e importaciones, aunque estas últimas lo hicieron en una menor magnitud.

I. AGROPECUARIO, SILVICULTURA Y PESCA

ABASTECIMIENTO

Durante el tercer trimestre del año, las cifras del Sistema de Información de Precios del Sector Agropecuario (Sipsa) revelaron que se mantuvo la caída interanual en el volumen de alimentos ingresados a la central de abastos de Bucaramanga, aunque fue menos acentuada que el periodo anterior. Por el contrario, en Cúcuta y Tunja hubo aumento, pese a que en el caso de la capital nortesantandereana, el porcentaje de avance fue inferior al reportado entre abril y junio.

Gráfico 1
Región Nororiental. Abastecimiento de alimentos

(Volumen ingresado a las centrales de abasto por grupos y variación anual)

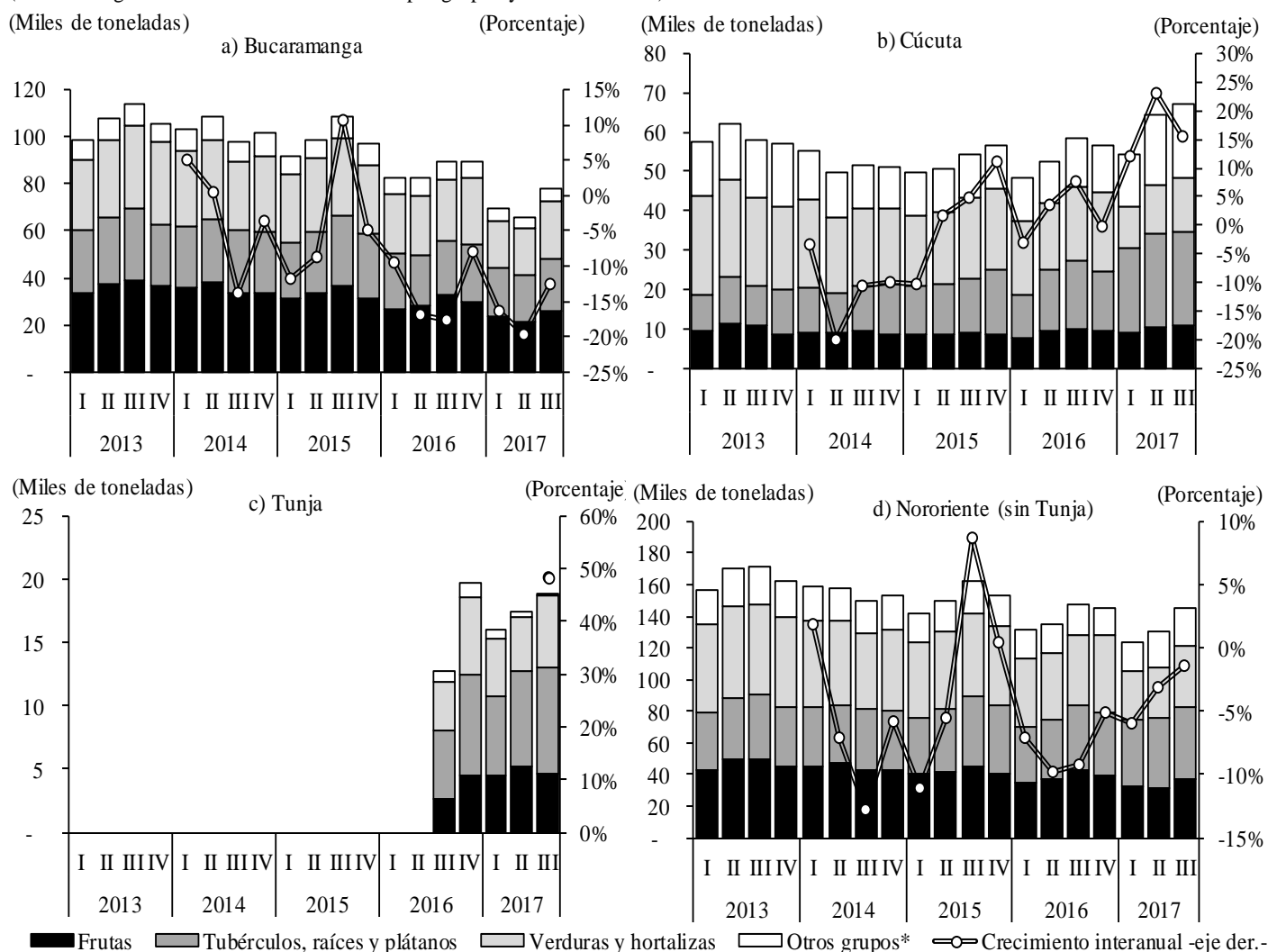

*Incluye carnes y pescados, alimentos procesados, granos y cereales, lácteos y huevos.

Nota: Corresponde al volumen ingresado a las centrales de abasto de las ciudades de Bucaramanga (Centroabastos), Cúcuta (Cenabastos y desde enero de 2014 La Nueva Sexta) y Tunja (Complejo de Servicios del Sur, desde agosto de 2016)

Fuente: SIPSA-DANE. Cálculos Banco de la República.

A Centroabastos (Bucaramanga) ingresaron 78.143 toneladas (ton) de alimentos entre julio y septiembre, retrocediendo 12,4% frente a igual periodo de 2016, completando ocho trimestres consecutivos con caídas interanuales, esto a pesar de haber aumentado el acopio 18,4% frente a los tres meses previos. Todos los grupos de alimentos presentaron disminución, siendo las más acentuadas las de Otros grupos (-26,6%) y Frutas (-20,8%), así como Verduras y hortalizas (-6,3%) y Tubérculos, raíces y plátanos (-2,8%). En todos estos segmentos se mostraron señales de recuperación frente al informe anterior.

Por el contrario, en Cenabastos y La Nueva Sexta de Cúcuta donde ingresaron 67.263 ton, se mantuvieron los avances (15,3%) pero con una clara señal de desmejora frente a los resultados interanuales del trimestre anterior. Lo anterior se dio por cuenta de los aumentos, aunque menos marcados en Otros grupos (55,8%), Tubérculos, raíces y plátanos (35,43%) y Frutas (9,4%). Por el contrario, el grupo de Verduras y hortalizas tuvo una caída de 27,2%.

Por último, en el Complejo de Servicios del Sur en Tunja, el volumen ingresado alcanzó 18.888 ton (48,4% más que en el tercer trimestre de 2016), destacándose el aumento sustancial en el acopio de Frutas (77,1%), Verduras y hortalizas (53,7%), y Tubérculos, raíces y plátanos (52,9%). En contraste, Otros grupos tuvo una reducción de 85,0%.

SECTOR AVÍCOLA

La producción de huevo en Nororiente se ubicó en 765,7 millones de unidades durante el tercer trimestre del año, 2,3% más que en igual periodo de 2016, presentando el primer resultado positivo luego de tres descensos consecutivos. Al igual que en el reporte previo, este resultado se dio por cuenta de mayores crecimientos en Norte de Santander (28,7%) y Boyacá (18,4%), que compensaron la merma de 2,0% en Santander.

Gráfico 2
Región Nororiente. Producción de Huevo

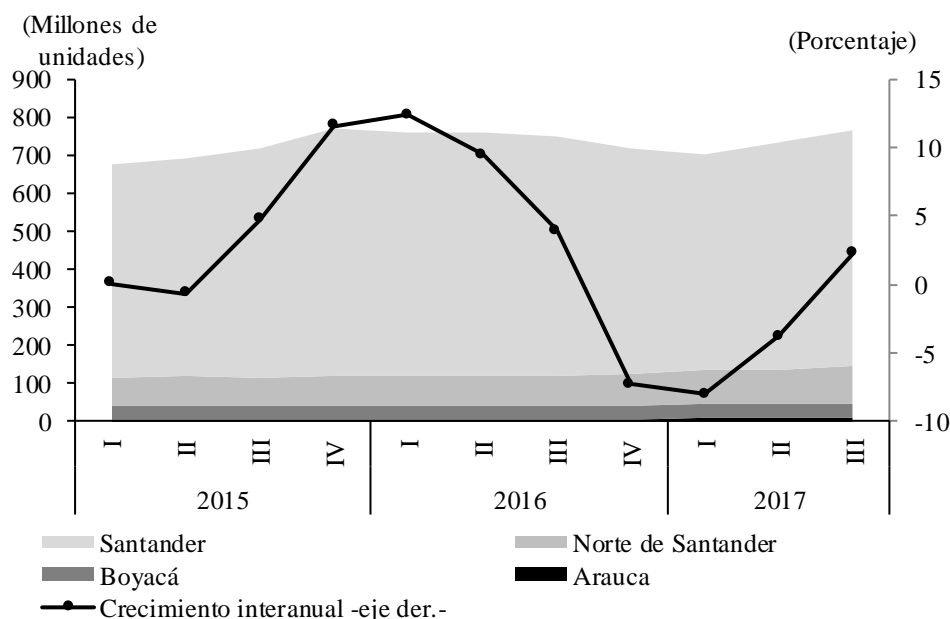

Fuente: FENAVI. Cálculos Banco de la República.

El resultado de Santander, aunque negativo, fue mejor frente a la merma de 7,2% presentada entre abril y junio, ya que se ha consolidado una paulatina recuperación de la producción departamental en lo corrido del año.

SACRIFICIO DE GANADO

El número de cabezas de ganado (tanto vacuno como porcino) sacrificadas en la región, continuó mostrando disminución interanual. Entre julio y septiembre se sacrificaron 104.081 cabezas de ganado vacuno en el agregado regional, lo que significó una merma de 7,6% frente a igual lapso de un año atrás, la sexta reducción en línea pero la segunda menos acentuada. Este balance negativo se dio en cada uno de los cuatro departamentos, siendo Arauca y Boyacá los de mayor caída (-32,4% y -16,4%, respectivamente). Por su parte, Santander continuó como el de mayor participación en Nororiente (65,4%) y el de menor caída, (-3,9%), mientras que Norte de Santander, completó cinco trimestres con descensos siendo el de este periodo el menos pronunciado (-4,0%).

Cuadro 1

Región Nororiente. Sacrificio de ganado

(Crecimiento interanual número de cabezas)

Departamentos	2015				2016				2017		
	I	II	III	IV	I	II	III	IV	I	II	III
Vacuno											
Santander	-11,8	2,9	8,7	6,5	-1,8	-7,3	-16,8	-11,6	-11,6	-8,0	-3,9
Norte de Santander	1,1	1,3	18,7	48,4	10,2	8,4	-11,2	-36,4	-32,8	-22,5	-4,0
Boyacá	-3,5	-2,7	-0,8	5,3	6,2	-3,8	-21,9	-24,8	-28,9	-22,1	-16,4
Arauca	-20,1	-1,8	121,9	41,3	28,2	19,7	3,8	-17,6	-16,3	-29,7	-32,4
Total Nororiente	-9,0	1,3	9,2	11,1	2,1	-4,0	-16,6	-17,9	-18,5	-13,7	-7,6
Porcino											
Santander	6,7	-6,4	-7,8	-5,7	-11,4	-23,0	-23,4	-17,5	-19,2	-8,7	2,5
Norte de Santander	80,8	41,5	45,2	70,7	34,4	72,6	169,1	6,1	39,6	22,8	-7,5
Boyacá	37,6	1,6	22,1	17,8	15,1	17,4	-3,4	-13,4	-17,4	-4,1	-10,6
Total Nororiente	17,7	-1,9	2,3	5,4	-0,5	-5,0	-2,4	-13,7	-12,7	-2,9	-3,4

Nota: se actualizaron cifras.

Fuente: DANE. Cálculos Banco de la República.

De otra parte, el sacrificio de ganado porcino se contrajo en el consolidado regional (-3,4%), pero a diferencia de lo registrado en vacuno, acentuando el balance negativo frente al reporte previo. Santander fue el único de los tres departamentos que creció (2,5%) interrumpiendo nueve trimestres con caída. Por el contrario, Norte de Santander y Boyacá cayeron (-7,5% y -10,6%, respectivamente), este último completando cinco periodos sucesivos con mermas.

CRÉDITOS DEL FONDO PARA EL FINANCIAMIENTO DEL SECTOR AGROPECUARIO (FINAGRO)

En Nororienté se aprobaron \$453,5 mil millones (mm) de pesos durante el tercer trimestre del año mediante la línea especial de Finagro, lo cual representó un 19,9% más que en igual periodo de 2016, debido al importante incremento en la línea Sustitutos (47,4%), así como a los avances más modestos en Redescuento (2,1%) y Agropecuario (1,2%).

En Santander se desembolsaron \$249,8 mm para un crecimiento interanual de 21,8% manteniéndose como el departamento de mayor participación en Nororienté (55,1%). Al igual que el trimestre anterior, este comportamiento se dio por el aumento sustancial en Sustitutos (36,1%) que compensó la reducción en Redescuento (-0,5%) y Agropecuario (-2,7%).

Cuadro 2

Región Nororienté. Créditos otorgados por Finagro

(Nivel en miles de millones de pesos y variación anual)

Líneas de crédito	2015				2016				2017			Variación % 2017-T3 / 2016-T3
	I	II	III	IV	I	II	III	IV	I	II	III	
Santander												
Agropecuario	0,3	0,1	0,2	2,7	0,3	1,3	0,4	3,2	1,0	0,4	0,4	-2,7
Redescuento	31,5	67,4	59,0	49,2	26,7	87,5	79,7	73,3	64,3	85,9	79,3	-0,5
Sustitutos	101,6	81,6	75,2	113,2	70,9	69,2	125,0	93,8	114,7	133,2	170,1	36,1
Total	133,4	149,2	134,4	165,1	97,9	158,1	205,1	170,3	180,0	219,5	249,8	21,8
Norte de Santander												
Agropecuario	1,5	0,1	2,1	2,3	0,1	1,1	0,2	0,3	0,4	0,1	0,0	-82,6
Redescuento	19,2	27,4	34,6	24,8	14,4	29,1	48,9	38,2	31,6	43,1	43,8	-10,4
Sustitutos	5,0	8,0	14,4	7,2	10,3	4,9	10,1	24,5	16,7	16,4	17,0	68,0
Total	25,7	35,5	51,0	34,3	24,8	35,1	59,2	63,0	48,7	59,6	60,8	2,7
Boyacá												
Agropecuario	0,0	0,0	0,0	0,9	0,4	0,8	0,7	1,0	1,1	0,3	0,7	-1,6
Redescuento	45,8	55,9	61,0	57,3	44,8	78,3	86,7	75,2	76,0	84,3	95,4	10,0
Sustitutos	8,7	16,1	8,6	11,7	5,4	7,4	11,9	13,6	17,6	17,4	28,1	137,0
Total	54,5	72,0	69,6	69,8	50,6	86,5	99,3	89,8	94,6	102,0	124,1	25,1
Arauca												
Agropecuario	0,0	0,0	0,0	0,0	0,0	0,1	0,1	0,1	0,1	0,2	0,4	**
Redescuento	5,3	7,8	9,9	8,8	8,8	10,1	12,7	10,3	9,9	11,3	14,3	12,5
Sustitutos	2,9	8,7	1,5	2,5	1,8	2,4	1,7	3,1	5,9	4,9	4,0	138,2
Total	8,2	16,4	11,4	11,3	10,5	12,6	14,5	13,5	15,9	16,4	18,7	28,8
Nororienté												
Agropecuario	1,9	0,2	2,3	5,9	0,9	3,3	1,4	4,6	2,5	1,0	1,5	1,2
Redescuento	101,8	158,5	164,5	140,1	94,6	205,0	228,0	197,0	181,9	224,7	232,8	2,1
Sustitutos	118,1	114,3	99,7	134,6	88,3	83,9	148,7	134,9	154,9	171,9	219,2	47,4
Total	221,8	273,1	266,5	280,5	183,8	292,3	378,1	336,5	339,3	397,5	453,5	19,9

** Variación superior al 200%

Fuente: Finagro. Cálculos Banco de la República.

En Norte de Santander se aprobaron \$60,8 mm, lo que le significó alcanzar un crecimiento de 2,7%, el más bajo de la región. Este resultado se dio por el retroceso en la línea Redescuento (-10,4%) que siguió siendo la más representativa, así como en Agropecuario (-82,6%). La línea Sustitutos compensó el resultado global al aumentar 68,0%.

En Boyacá se desembolsaron \$124,1 mm, implicando un aumento de 25,1%, esto debido al fuerte incremento en la línea Sustitutos (137,0%) por segundo trimestre consecutivo, y el avance de Redescuento (10,0%) que debido a su gran participación en el total departamental, revirtieron la caída de 1,6% en Agropecuario.

Finalmente, en Arauca se desembolsaron \$18,7 mm, alcanzando el aumento interanual más alto entre los departamentos de la región (28,8%). Todas las líneas de crédito aumentaron, destacándose Agropecuario y Sustitutos con avances superiores al 100 y 200 por ciento respectivamente. Redescuento tuvo un aumento relativamente más moderado (12,5%), pero continuó siendo la de mayor representatividad (76,6% del total departamental).

II. MINERÍA

Luego del panorama negativo presentado en la minería regional durante el segundo trimestre del año, en el periodo julio – septiembre se observó una ligera mejora impulsada por el avance interanual en el volumen de petróleo extraído. Asimismo, pese a que la producción de carbón continuó reduciéndose frente a un año atrás, el ritmo de caída registrado fue menor al del trimestre previo.

Tras dos años de continuas caídas interanuales la extracción de petróleo en Nororienté logró un avance de 9,4%, consolidando la dinámica de recuperación observada el trimestre anterior, luego de la fuerte reducción presentada a inicios de año. Con este resultado, la variación anual de la región fue mayor en 7,9 puntos porcentuales (pp) al crecimiento registrado por el consolidado nacional, y superó en 6,6 pp y 11,2 pp el incremento de Meta y Casanare, los principales departamentos productores en el país.

Entre julio y septiembre de 2017 Nororienté alcanzó poco más de 144 mil Barriles en promedio por día calendario (Bpdc), equivalentes a una participación de 16,9% en el total nacional (mayor a la de un año atrás pero inferior a la del trimestre precedente). Lo anterior fue resultado de los incrementos presentados en Santander y Arauca que lograron contrarrestar la merma en Boyacá y Norte de Santander.

Gráfico 3 Región Nororiental. Producción de petróleo

(Nivel y variación anual)

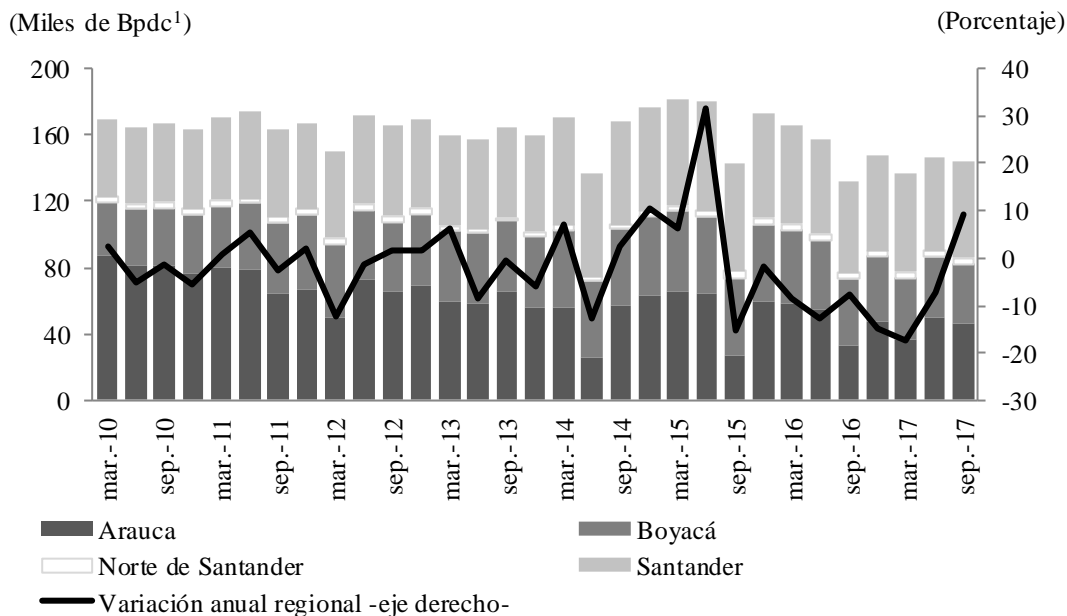

¹Barriles por días calendario.

Nota: Se actualizaron datos. Cifras preliminares.

Fuente: Ministerio de Minas y Energía - Agencia Nacional de Hidrocarburos. Cálculos Banco de la República.

Santander continuó siendo el líder de la actividad en Nororiental alcanzando durante el tercer trimestre del año 58,9 mil Bpdc, que representaron un aumento de 6,1% frente a un año atrás; si bien el volumen de la producción no fue el más sobresaliente del año, la tasa de crecimiento registrada fue la más alta desde inicios de 2015. Como resultado de este comportamiento, el departamento logró contribuir con 40,8% del petróleo nororiental y 6,9% del nacional, en ambos casos mejorando la participación de un año atrás pero contrayendo lo obtenido en el consolidado de los tres meses precedentes. Los campos La Cira e Infantas se mantuvieron como los de mayor representatividad al aportar en conjunto 68,0% de la producción departamental.

Entre tanto, Arauca logró la primera variación interanual positiva del año (43,4%), siendo esta la más sobresaliente desde mediados de 2015. Con un total de 46,5 mil Bpdc el departamento aportó 32,2% del petróleo de Nororiental y 5,4% del país, en ambos contextos superando el desempeño registrado en el tercer trimestre de 2016 pero a su vez reduciendo la contribución observada en el periodo abril – junio previo. Caño Limón retomó la representatividad cedida el trimestre precedente, logrando una participación de 41,9% en el total de hidrocarburo extraído en el departamento; en su orden siguieron Chipirón (23,7%), Caño Rondón (9,6%) y Caño Yarumal (7,1%).

Por el contrario, Boyacá continuó en terreno negativo al completar ocho trimestres en línea con reducción interanual en el volumen de petróleo producido, pese a esto, la contracción observada (-12,0%) fue la más baja desde julio – septiembre de 2016. Con un total de 35,9 mil Bpdc, la contribución departamental descendió frente al registro de un año atrás, presentando en Nororiental un aporte de 24,8% y en total país de 4,2%, no obstante, estos porcentajes fueron similares a los reportados en el trimestre anterior. Los campos Moriche, Palagua y Jazmín representaron en conjunto 64,2% del hidrocarburo boyacense.

Asimismo, hubo caída en la producción de petróleo en Norte de Santander (-4,7%), que completó seis trimestres seguidos con reducción anual, sin embargo, a lo largo del año se ha visto que estos descensos son de menor magnitud, e incluso durante el periodo de análisis el departamento logró el mayor volumen de barriles extraídos en el año (3,2 mil Bpdc). Con este desempeño el departamento continuó contribuyendo con 2,2% del petróleo regional y 0,4% del nacional, permaneciendo como el menos representativo de Nororiente en la actividad. Tibú se mantuvo como el campo de mayor aporte, al producir 80,7% del total departamental.

Contrario al crecimiento observado en petróleo, la producción carbonífera regional continuó en terreno negativo (-23,0%) y aunque la caída registrada fue de menor magnitud frente a los periodos precedentes, esta fue más profunda que la del total nacional (-8,2%). El volumen de carbón registrado en Nororiente entre julio y septiembre de 2017 (647 mil toneladas) fue el más bajo desde 2010, como resultado de esto, Nororiente apenas logró contribuir con 3,0% del total del mineral producido en el país, siendo este el menor aporte de los últimos siete años.

Gráfico 4
Región Nororiente. Producción de carbón

(Nivel y variación anual)

(Toneladas)

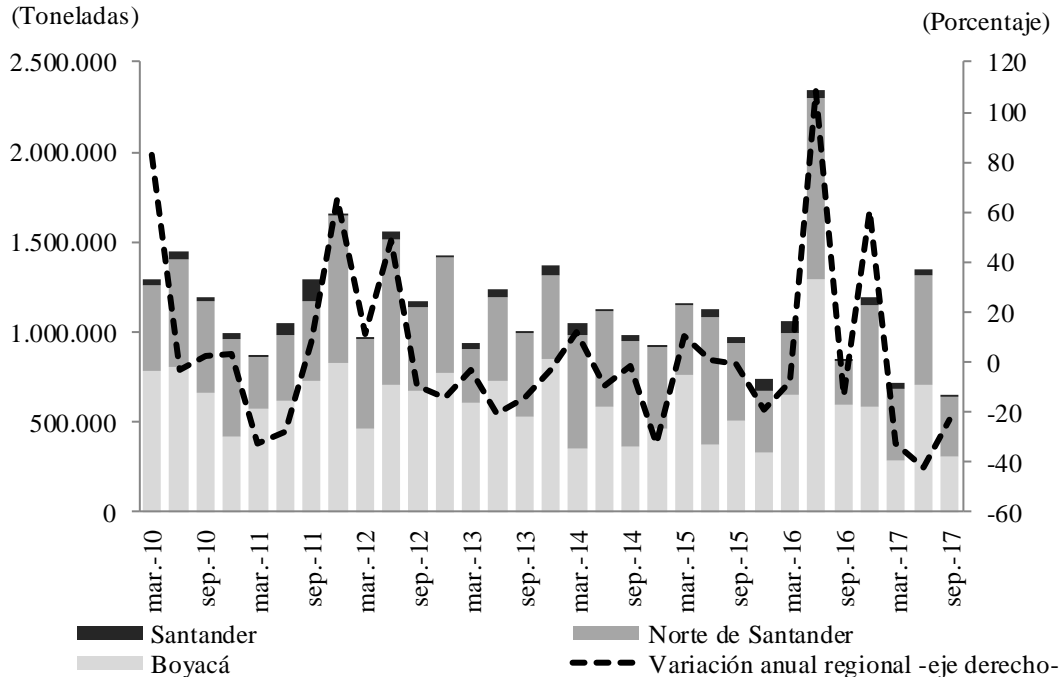

Nota: Se actualizaron datos. Cifras preliminares.

Fuente: Agencia Nacional de Minería. Cálculos del Banco de la República.

Con aproximadamente 307 mil toneladas de carbón, Boyacá fue el único departamento de la región en presentar una reducción interanual (-48,7%), con lo que cedió el liderazgo de la actividad ante Norte de Santander, pasando de una contribución de 71,1% durante el tercer trimestre de 2016 a 47,4% en igual periodo de 2017. Este desempeño conllevó a que la participación en el consolidado nacional se redujera hasta 1,4%, siendo este aporte el segundo más bajo desde mediados de 2014. De los 23 municipios boyacenses que reportaron información para el periodo julio – septiembre tan solo cuatro alcanzaron un avance interanual, siendo Samacá y Sativasur los que lograron los

crecimientos más relevantes, pues pasaron de un aporte conjunto de 3,6% en 2016 a 18,6% en el tercer trimestre de 2017; por el contrario, Paipa que tuvo una contribución de 10,5% al consolidado de Boyacá un año atrás, durante el actual periodo de estudio no registró datos en la actividad¹, igual desempeño se observó en Sogamoso, cuya producción se redujo en 74,9%. Con este resultado municipal, Socotá, Socha y Samacá consolidaron 52,2% del total de carbón boyacense.

Por el contrario, Norte de Santander registró el crecimiento más sobresaliente de la región (40,3%), revirtiendo el descenso del periodo previo, no obstante, debe resaltarse que este desempeño positivo fue resultado de la recuperación tras la fuerte caída percibida un año atrás. Con poco más de 338 mil toneladas, el departamento fronterizo representó 52,3% del consolidado regional y 1,6% del nacional. El crecimiento más sobresaliente se registró en Durania (279,1%), sin embargo, los avances más representativos fueron los de Cúcuta (27,4%), Sardinata (77,7%) y El Zulia (121,0%) que en conjunto contribuyeron 74,9% del total de carbón en Norte de Santander.

Entre tanto, Santander logró el primer incremento anual luego de cuatro periodos en línea con reducción. Con un algo más de 2 mil toneladas de carbón el departamento registró una variación de 35,5%, pese a esto, el volumen producido del mineral fue el más bajo de los últimos cuatro trimestres. A consecuencia de esto, el carbón santandereano participó con 0,3% del consolidado en Nororientes. El municipio de Landázuri prolongó el buen desempeño y contribuyó con 93,3% del total en Santander.

III. INDUSTRIA

De acuerdo con la Muestra Trimestral Manufacturera Regional (MTMR) del DANE, la producción real de la industria en los Santanderes (excluyendo refinación de petróleo) presentó un descenso de 2,6%, el cual estuvo en concordancia con el desempeño de la mayoría de regiones en el país, no obstante, el registro para Nororientes fue de menor profundidad en comparación con las caídas registradas en Medellín (-4,6%), Bogotá (-3,8%) y la Costa Atlántica (-3,7%). Pese a que con este resultado se completaron cinco trimestres en línea con descenso interanual, a lo largo de 2017 pudo percibirse una ligera recuperación, toda vez que los descensos registrados han ido mermando en su magnitud. Asimismo, las ventas reales continuaron en terreno negativo por quinto periodo consecutivo, pero contrario a la producción real, estas profundizaron el descenso del trimestre anterior, registrando la caída más notoria del año (-5,2%).

Por su parte, el personal ocupado en actividades industriales pese a que cayó 1,0% mejoró frente a los cinco trimestres precedentes, siendo esta reducción la menos notoria desde mediados de 2016. Luego de las fuertes caídas presentadas durante el último año en la contratación de personal temporal en la industria, se observó una ligera mejora en este tipo de vinculación laboral (0,1%), lo contrario se observó en la permanente, donde se completaron tres trimestres en línea con descenso, siendo el de julio – septiembre de 2017 el más significativo de los últimos dos años.

¹ El análisis se hace sobre datos preliminares según la información que la Agencia Nacional de Minería ha recibido a la fecha.

Gráfico 5
Región Nororiente. Producción real, ventas reales y personal ocupado
 (Crecimiento anual)

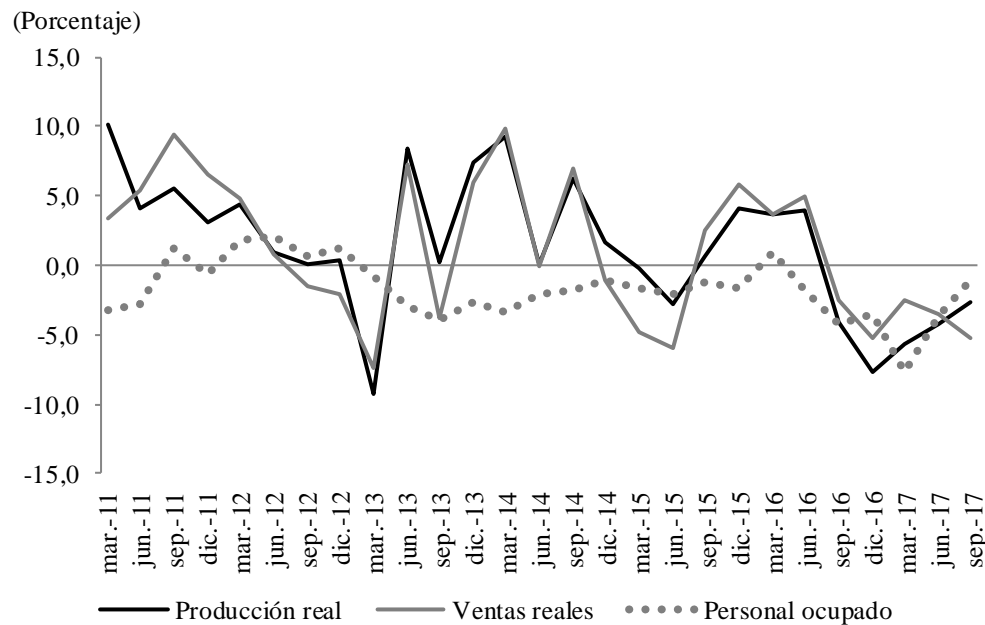

Nota: Cifras preliminares. Incluye información de Santander y Norte de Santander. Se actualizaron cifras.

Fuente: MTMR - DANE. Cálculos Banco de la República.

El desempeño de la industria regional continuó siendo afectado por la menor producción de minerales no metálicos que completó seis trimestres continuos con descenso interanual y cuyo comportamiento ha influido significativamente en el resultado negativo del sector. Asimismo, influyó la reducción de otras manufacturas, conservación de carnes, elaboración de bebidas y en menor proporción de confecciones, todas prolongaron los descensos de trimestres anteriores, aunque con excepción de confecciones, los demás rubros redujeron el ritmo en sus caídas. Por su parte, otros productos alimenticios que continuó con el crecimiento anual reportado en informes previos contrarrestó una vez más los descensos de las otras actividades. Sobresalió el crecimiento observado en elaboración de calzado que retomó la senda positiva pausada en el segundo trimestre del año.

De otra parte, las ventas de la industria regional presentaron un panorama algo más desalentador, toda vez que tan solo uno de los rubros del sector señaló avance interanual (otros productos alimenticios). Minerales no metálicos y calzado registraron en este periodo una reducción de mayor magnitud en sus ventas frente el trimestre previo; mientras otras manufacturas, conservación de carnes y elaboración de bebidas tuvieron una contracción de menor profundidad. Además de esto, confecciones que no registraba un comportamiento negativo en los últimos dos años, tuvo en este periodo un descenso en sus ventas.

Cuadro 3

Región Nororiente. Producción real y ventas reales por agrupación industrial

(crecimiento anual)

Agrupación industrial	Producción real*						
	2016pr				2017pr		
	I	II	III	IV	I	II	III
Conservación de carne y derivados cárnicos	8,9	4,8	-0,3	-9,1	-13,0	-7,2	-3,8
Bebidas	11,2	-2,9	-19,0	-14,8	-15,5	-11,7	-7,0
Otros productos alimenticios	1,2	7,9	0,7	1,9	12,4	10,4	10,7
Confecciones	-0,8	11,9	8,1	12,5	1,2	-2,5	-4,9
Calzado, partes y artículos de cuero	-5,6	11,2	-15,3	2,4	15,0	-3,2	7,1
Minerales no metálicos	0,4	-1,5	-7,4	-23,3	-21,7	-21,3	-21,8
Otras manufacturas	-1,7	4,3	-4,4	-5,4	-7,7	-7,7	-6,9

Agrupación industrial	Ventas reales*						
	2016pr				2017pr		
	I	II	III	IV	I	II	III
Conservación de carne y derivados cárnicos	7,5	11,2	2,0	-5,9	-6,3	-8,6	-6,5
Bebidas	6,5	-13,9	-12,6	-15,0	-13,1	-8,3	-6,5
Otros productos alimenticios	6,5	12,3	4,6	3,2	10,3	10,5	4,5
Confecciones	1,3	6,6	11,2	6,7	3,6	2,6	-4,9
Calzado, partes y artículos de cuero	-10,8	2,2	-5,1	17,4	16,6	-1,2	-8,6
Minerales no metálicos	1,4	-1,7	-13,1	-15,2	-16,8	-18,9	-22,3
Otras manufacturas	-6,3	2,6	-6,5	-6,3	-5,7	-8,0	-7,2

* Valor nominal deflactado por el índice de precios al productor, según clase de industria.

pr: Cifras preliminares.

Nota: Sólo incluye información de Santander y Norte de Santander. Se actualizaron cifras.

Fuente: MTMR - DANE. Cálculos Banco de la República.

V. CONSTRUCCIÓN

ÁREA APROBADA

En el trimestre julio – septiembre de 2017 el área aprobada para construir en la región Nororiente alcanzó 667,2 mil metros cuadrados (m²), cifra mayor en 26,3% frente a lo reportado en igual periodo de 2016. En cada uno de los departamentos de la región se presentaron incrementos interanuales, destacándose Norte de Santander (32,6%) el cual completó tres trimestres en terreno positivo, mientras que Santander (23,5%), Boyacá (26,7%) y Arauca (9,9%) revirtieron las caídas del trimestre anterior.

Gráfico 6

Región Nororiental. Área aprobada para construcción

(Niveles y variación anual)

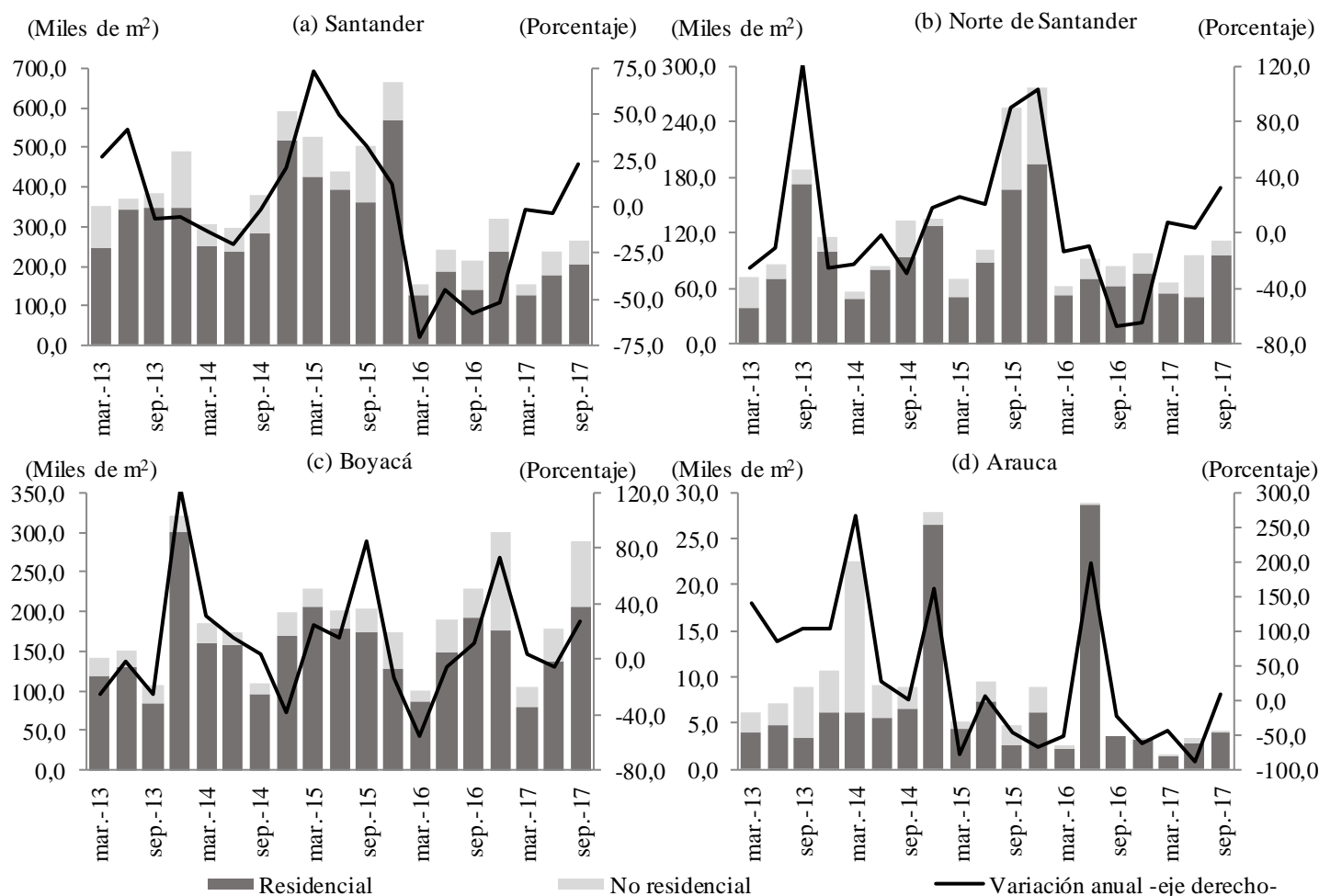

Fuente: DANE. Cálculos Banco de la República.

El comportamiento en el metraje destinado para la construcción fue sustentado por los crecimientos en los destinos Residenciales y No residenciales. Por departamentos, Boyacá para el tercer trimestre de 2017 obtuvo la mayor área aprobada en la región, alcanzando 289,0 mil m² lo que significó una mejora de 26,7% frente a lo registrado en igual periodo de 2016; el segundo departamento con mayor espacio aprobado para la construcción fue Santander al totalizar 262,3 mil m² destacándose el fuerte incremento en la destinada a residencias. Norte de Santander con el ascenso más fuerte de la región registró 111,8 mil m². Asimismo, Arauca que participó con el 0,6% del total de área licenciada en la región mostró una variación de 9,9%, debido principalmente al crecimiento en el área destinada a vivienda.

Respecto a la venta de vivienda nueva en las principales ciudades de la región Nororiental y de acuerdo a lo reportado por Coordinada Urbana, en el tercer trimestre de 2017 se registró una caída de 20,1%, sustentada en las menores ventas de vivienda con valores superiores a los 135 salarios mínimos mensuales. En Santander se presentó la mayor reducción al pasar de 2.184 unidades vendidas en el periodo julio – septiembre de 2016 a 1.703 en el mismo lapso de 2017; en Norte de Santander se presentó una contracción de 18,4%, en este departamento se redujeron tanto las ventas

de viviendas de interés social como las diferentes a estas; por último, en Boyacá se registraron 509 viviendas vendidas, lo que representó una merma de 13,9% y así se completaron seis trimestres sucesivos en terreno negativo.

Gráfico 7

Región Nororiente. Crecimiento de las ventas de vivienda VIS y no VIS por departamento

(Variación anual)

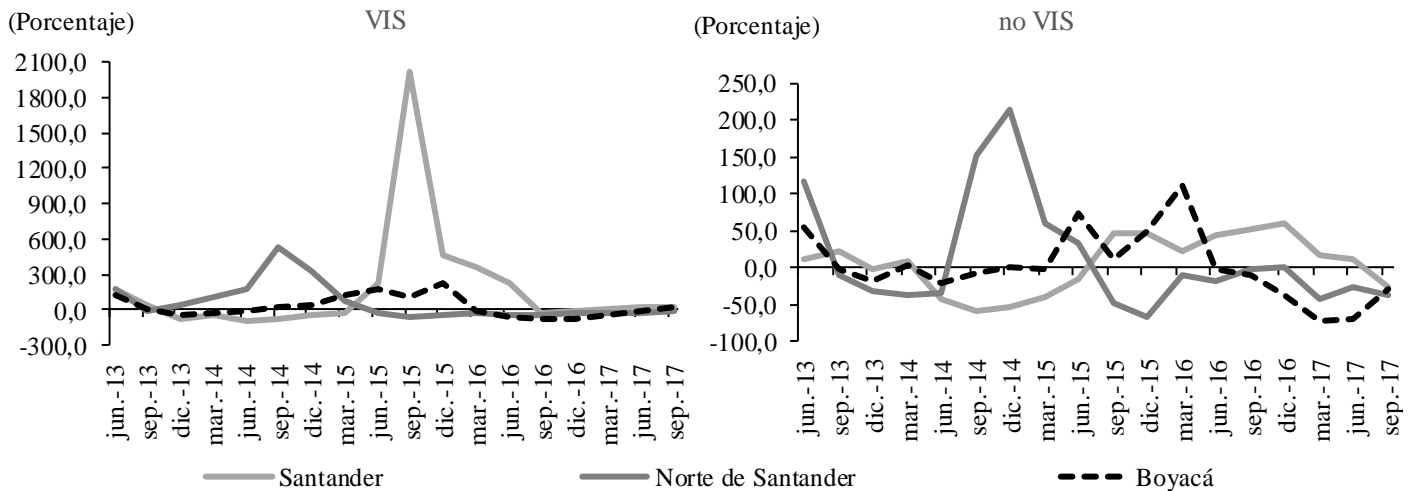

Fuente: Coordenada urbana. Cálculos Banco de la República.

DESPACHOS DE CEMENTO

Los despachos de cemento gris a los departamentos de la región Nororiente disminuyeron 0,2% en el tercer trimestre de 2017 frente a igual periodo de 2016, el menor desde mediados del año previo.

Cuadro 4

Región Nororiente. Despachos de cemento gris

(Niveles en toneladas y variación anual)

Departamentos	2015				Año 2015	2016				Año 2016	2017		
	I	II	III	IV		I	II	III	IV		I	II	III
Total													
Arauca	19.166	21.508	21.441	26.448	88.564	25.698	19.242	15.303	21.836	82.078	19.135	16.666	14.891
Boyacá	79.486	87.899	97.519	103.712	368.615	90.700	85.095	78.716	83.178	337.688	74.653	74.657	82.700
Norte de Santander	68.002	78.663	83.351	113.536	343.551	75.307	89.932	87.559	88.872	341.670	67.001	71.236	85.859
Santander	176.966	176.183	189.874	192.222	735.244	159.989	162.151	154.427	152.088	628.655	146.664	140.486	151.932
Total región	343.619	364.252	392.185	435.917	1.535.974	351.694	356.419	336.004	345.974	1.390.091	307.453	303.044	335.382
Variación													
Arauca	14,6	36,6	49,1	57,2	39,1	34,1	-10,5	-28,6	-17,4	-7,3	-25,5	-13,4	-2,7
Boyacá	-5,2	9,6	11,9	21,0	9,4	14,1	-3,2	-19,3	-19,8	-8,4	-17,7	-12,3	5,1
Norte de Santander	-9,3	-0,7	1,6	33,7	7,0	10,7	14,3	5,0	-21,7	-0,5	-11,0	-20,8	-1,9
Santander	-3,2	-9,8	-9,7	-6,0	-7,3	-9,6	-8,0	-18,7	-20,9	-14,5	-8,3	-13,4	-1,6
Total región	-4,1	-1,7	-0,4	11,3	1,4	2,3	-2,2	-14,3	-20,6	-9,5	-12,6	-15,0	-0,2

Fuente: DANE. Cálculos Banco de la República.

A la región ingresaron 335.382 toneladas de cemento, de las cuales el 45,3% llegaron a Santander, 24,6% a Boyacá, a Norte de Santander fueron 25,6% y el restante 4,4% para Arauca. El comportamiento regional se explicó por las caídas en tres de sus cuatro departamentos, siendo Boyacá el único que presentó incremento, 5,1% con lo cual rompió una senda negativa que persistía desde finales de 2016. La mayor caída en la región se observó en Arauca, al registrar una variación de -2,7%, le siguió el descenso de 1,9% en Norte de Santander, motivado por los menores despachos hacia las concreteras. Asimismo, en Santander se evidenció una merma de 1,6%, decreciendo los envíos de cemento gris con destino a las concreteras y el segmento Otros, con esta disminución Santander completó once trimestres consecutivos en terreno negativo.

Cuadro 5

Región Nororiente. Despachos de cemento gris por canal

(Niveles en toneladas y variación anual)

Canal de distribución	Santander		Variación porcentual	Norte de Santander		Variación porcentual	Boyacá		Variación porcentual
	2016	2017		2016	2017		2016	2017	
	III trim	III trim		III trim	III trim		III trim	III trim	
Concreteras	41.993	33.641	-19,9	14.337	12.062	-15,9	10.550	12.582	19,3
Comercialización	80.344	86.274	7,38	64.596	63.326	-2,0	51.364	52.534	2,3
Constructores y contratistas	28.093	28.247	0,5	8.241	9.865	19,7	13.332	14.247	6,9
Otros ¹	3.996	3.770	-5,7	386	606	57,1	3.469	3.337	-3,8
Total	154.427	151.932	-1,6	87.559	85.859	-1,9	78.716	82.700	5,1

¹ En el canal de distribución "otros" se incluyen los despachos a los canales de distribución gobierno, fibrocemento, prefabricados y otros.

Fuente: DANE. Cálculos Banco de la República.

VI. COMERCIO Y TURISMO

COMERCIO INTERNO

Según lo publicado por la Encuesta Mensual de Comercio al por Menor y vehículos (EMCM) del DANE para la ciudad de Bucaramanga, en el tercer trimestre de 2017 las ventas reales del comercio minorista en la ciudad no presentaron cambio significativo frente a lo reportado en el mismo periodo de 2016, mientras que el personal ocupado en la actividad comercial en la capital de Santander registró una leve desmejora, al caer 1,3%. Con estos resultados se ajustaron dos trimestres sucesivos de estabilidad luego de presentar reducciones entre 2015 y 2016. En cuanto a la comercialización de vehículos automotores y motocicletas, sus partes; piezas y accesorios; y combustible (división 45) logró un tenue avance de 0,4%; asimismo, las ventas minoristas diferentes a combustibles (división 47) se mantuvieron en terreno negativo por sexto trimestre al disminuir 0,4%.

Gráfico 8

Bucaramanga. Ventas minoristas reales y personal ocupado por el comercio minorista

(Variación anual)

(Porcentaje)

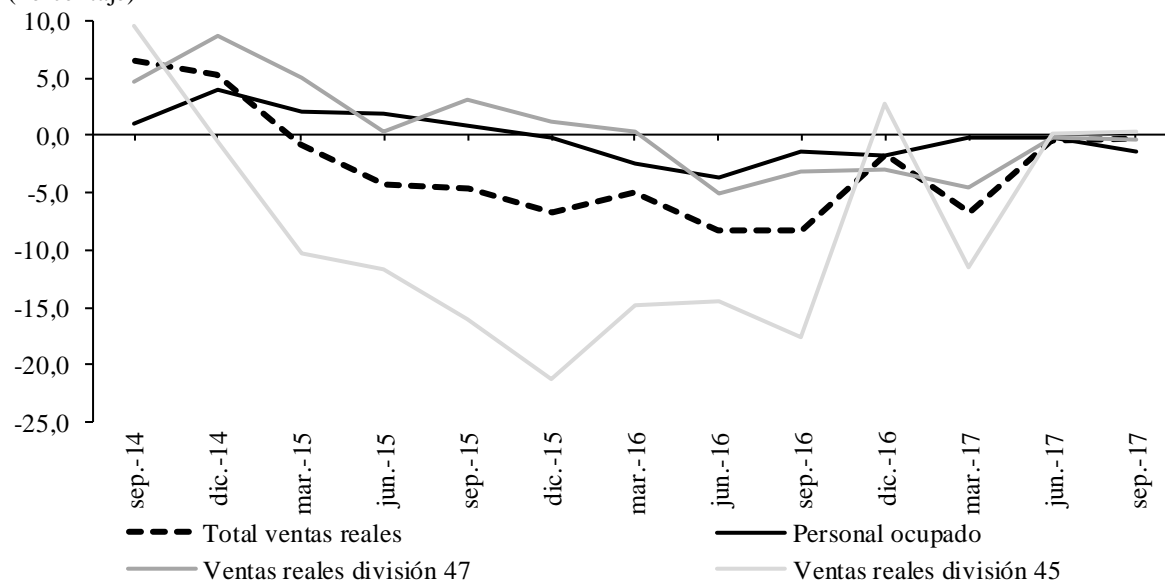

Nota: En el total de ventas se incluye comercio de vehículos automotores y motocicletas, sus partes, piezas y accesorios; y combustibles para vehículos (división 45); y comercio al por menor excepto combustible (división 47). Las cifras son mensuales y se trimestralizaron usando media geométrica. Cifras preliminares.

Fuente: DANE. Cálculos Banco de la República.

COMERCIO DE VEHÍCULOS

En el tercer trimestre de 2017 se matricularon en la región Nororiente 4.243 vehículos ante el Registro Único Nacional de Tránsito (RUNT), lo que representó una merma anual de 6,7%, con este resultado se completaron diez trimestres sucesivos con descensos. El comportamiento trimestral fue sustentado por las menores inscripciones en cada uno de los departamentos de la región, exceptuando el crecimiento registrado en Arauca.

Por departamentos, Santander reportó 2.364 inscripciones en el RUNT, 9,6% menos frente a los registros del tercer trimestre en el 2016, así, el departamento participó con el 55,7% del total de matrículas de la región, este resultado se sustentó en la menor comercialización de vehículos de carga y automóviles, aunque el segmento utilitarios registró avance. Asimismo, Norte de Santander y Boyacá prosiguieron con caídas (-1,8% y -4,5% respectivamente), aunque fueron las menos acentuadas de los últimos tres trimestres. Se debe destacar las fuertes reducciones en automóviles particulares en el departamento fronterizo y la merma en el segmento de automotores de carga en Boyacá. Por su parte, Arauca totalizó el trimestre con 27 vehículos nuevos matriculados ante el RUNT, con lo cual representó el 0,6% del total regional, completando tres trimestres sucesivos con aumentos, en esta ocasión del orden del 28,6%.

Gráfico 9

Región Nororiental. Matrículas de vehículos nuevos

(Niveles y variación anual)

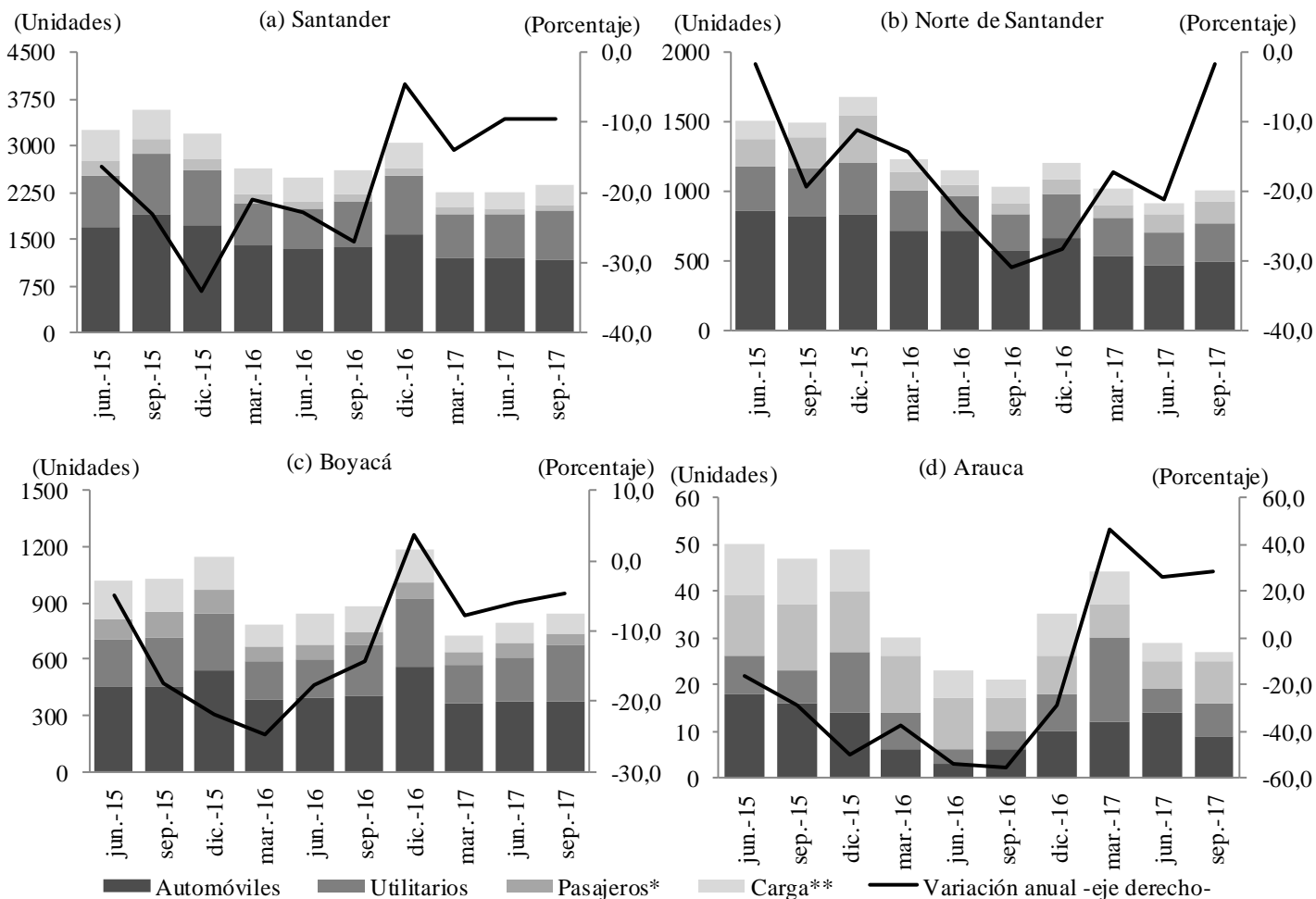

* Incluye: Taxis, vans, buses, microbuses y busetas.

** Incluye: Pick Ups, camiones, camionetas, tractocamiones y volquetas.

Fuente: Fenalco - Comité Automotor Colombiano - ANDI. Cálculos Banco de la República.

MOTOCICLETAS

En los departamentos que conforman la región Nororiental se matricularon ante el RUNT 11.497 motocicletas nuevas durante el tercer trimestre de 2017, registrando una disminución de 17,6% frente a igual periodo de 2016, mientras que la variación para el total nacional fue de -10,4%. En los cuatro departamentos de la región se presentaron caídas en el número de matrículas de estos vehículos, la mayor fue en Arauca (-30,9%), le siguió Norte de Santander con una reducción de 24,4% y finalmente con descensos similares se ubicaron Boyacá (-15,1%) y Santander (-13,8%).

Cuadro 6

Región Nororiente. Matrículas de motocicletas nuevas

(niveles y variación anual)

Departamentos	2016				Año 2016	2017			Variación anual III trim 2017
	I	II	III	IV		I	II	III	
Santander	8.764	8.363	8.302	8.144	33.573	7.220	6.511	7.153	-13,8
Norte de Santander	3.293	3.156	3.256	3.026	12.731	2.396	2.348	2.462	-24,4
Boyacá	1.626	1.563	1.459	1.503	6.151	1.145	1.214	1.238	-15,1
Arauca	976	965	932	851	3.724	854	629	644	-30,9
Región Nororiente	14.659	14.047	13.949	13.524	56.179	11.615	10.702	11.497	-17,6

Fuente: Andemos. Cálculos Banco de la República

TURISMO

De acuerdo con los informes de la Asociación Hotelera y Turística de Colombia (Cotelco), durante el tercer trimestre de 2017 la ocupación promedio para los hoteles asociados en los departamentos de Boyacá y Norte de Santander evidenció crecimiento. La ocupación más alta en Nororiente se presentó en el departamento de Santander con 49,8% y una variación de -20 puntos básicos (pb), respecto al periodo julio – septiembre de 2016, le siguió Norte de Santander con una tasa de 40,0% y un avance de 50 pb, por último se ubicó Boyacá con un crecimiento de 1 pb. Es de anotar que en los tres departamentos se presentó disminución en la tasa de ocupación en el mes de septiembre, especialmente en los santanderes, resultado que fue similar para la movilización aérea de pasajeros.

Gráfico 10

Región Nororiente. Ocupación hotelera y tarifa promedio acumulada

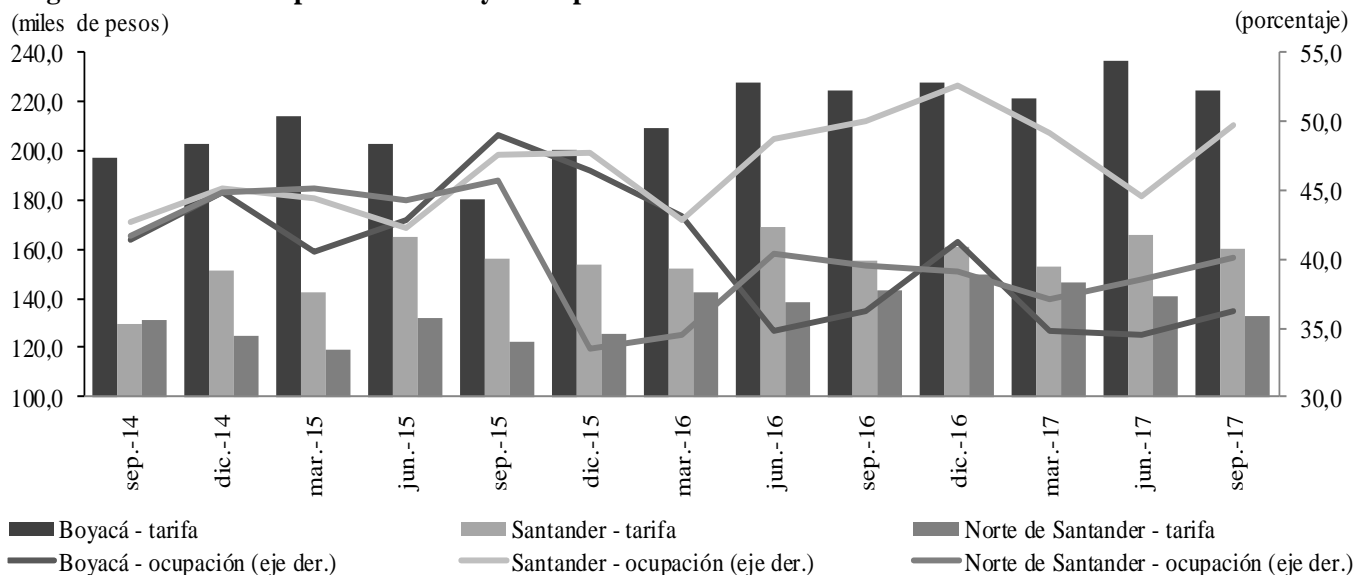

Fuente: Cotelco. Cálculos del Banco de la República

Con relación a la tarifa promedio, el registro más alto para los hoteles de Nororiente correspondió al departamento de Boyacá (\$224.817), en el cual no se presentó mayor variación respecto al reporte de un año atrás; en segundo lugar se ubicó Santander (\$160.488), tarifa que observó un avance de

3,0% después de la reducción del trimestre anterior. Finalmente el costo promedio por noche en los hoteles asociados en Norte de Santander fue de \$132.519, con una variación interanual de -7,3%.

VII. TRANSPORTE

TRANSPORTE AÉREO

De acuerdo con la información de la Aeronáutica Civil de Colombia, durante el tercer trimestre de 2017 salieron 367.711 pasajeros por los aeropuertos de la región Nororiental, es decir, 9,1% menos que en igual periodo del año anterior. El aporte de Nororiental al total nacional continuó siendo de 4,3%, resultando inferior en 32 pb a la participación en igual periodo de 2016.

Los retrocesos más pronunciados se observaron en Yariguíes de Barrancabermeja (-11,4%) y Camilo Daza de Cúcuta (-11,3%), este último completando ocho trimestres sucesivos con descensos. No obstante, la terminal aérea de Norte de Santander sigue siendo la segunda en importancia en la región, movilizandando el 34,0% de los pasajeros.

Por su parte, la terminal aérea de Bucaramanga por la que salió el 56,4% de los viajeros de la región, tuvo un descenso de 9,0%, el más acentuado en años recientes. En contraste, los aeropuertos de Arauca presentaron un crecimiento de 9,5% tras casi dos años de retroceso, no obstante, su participación regional siguió siendo muy reducida (5,0%, por encima del aeropuerto de Barrancabermeja que representa 4,5%).

En cuanto al volumen de carga despachada por los aeropuertos de Nororiental, ésta aumentó 17,7% entre julio y septiembre de este año frente a igual lapso de 2016. Se destacó el crecimiento en el Camilo Daza de Cúcuta (51,6%) que permitió no solo que esta terminal aérea se consolidara como la de mayor contribución regional (61,1%) sino que aumentara dicha participación en 137 pb frente al tercer trimestre del año anterior. El segundo lugar en importancia lo mantuvo el Palonegro de Bucaramanga (25,4%) que siguió mostrando descensos (-27,5%) por quinto periodo consecutivo. En tercer lugar se ubicó el Santiago Pérez Quiroz de Arauca con 12,4% del volumen nororiental y un importante aumento interanual de 49,9%, en contraste con el Yariguíes de Barrancabermeja que cayó 18,3% y apenas contribuyó con el 1,1% en la región.

Cuadro 7

Región Nororiental. Transporte aéreo, pasajeros y carga salidos

(Variación anual y niveles)

Aeropuertos	2016				2017			pasajeros/toneladas III trim 2017
	I	II	III	IV	I	II	III	
Pasajeros								
Bucaramanga	-1,0	-8,6	-8,2	0,4	-1,7	-4,8	-9,0	207.550
Cúcuta	-4,6	-8,6	-10,4	-6,9	-14,5	-13,6	-11,3	125.133
Barrancabermeja	-3,1	-10,1	-17,7	-25,7	-20,5	-14,4	-11,4	16.645
Arauca ¹	-10,8	-3,6	-23,1	-11,3	-2,3	-6,8	9,5	18.383
Región Nororiental	-2,8	-8,5	-10,2	-4,2	-7,3	-8,5	-9,1	367.711
Carga								
Bucaramanga	57,0	28,8	-6,8	-15,0	-10,7	-28,4	-27,5	406
Cúcuta	-4,4	17,7	-22,8	-5,7	-5,2	15,3	51,6	976
Barrancabermeja	-39,9	-46,7	-19,1	-19,6	-5,7	27,1	-18,3	18
Arauca	-25,6	-44,7	-35,2	28,1	-14,5	97,7	49,9	198
Región Nororiental	6,6	11,3	-18,5	-6,7	-8,8	3,3	17,7	1.597

p: Cifras provisionales.

¹ Incluye los aeropuertos Santiago Pérez Quiroz de Arauca y Colonizadores de Saravena

Nota: Se actualizaron cifras.

Fuente: Aeronáutica Civil de Colombia. Cálculos del Banco de la República.

VIII. SISTEMA FINANCIERO

COLOCACIONES

Durante el tercer trimestre de 2017 las colocaciones del sistema financiero en la región Nororiental registraron un incremento anual de 13,0% y totalizaron cerca de \$27,0 billones, gracias al buen desempeño de la actividad en los cuatro departamentos y en cada una de las líneas de crédito, destacándose en estas últimas los de vivienda y consumo, con incrementos de 14,4% y 15,0% respectivamente, las cuales en conjunto contribuyen con el 50,2% del total regional.

Arauca pese a contribuir con el 2,3%, continuó siendo el departamento más dinámico de la región en los últimos tres trimestres y presentó en el periodo julio – septiembre de 2017 un aumento anual de 14,0%. Este buen desempeño se basó en los avances de todas las líneas, en especial los créditos de consumo que crecieron 19,3% y representaron el 51,0% del total departamental, asimismo, crecieron hipotecario (14,3%) y microcréditos (9,1%). Por último, el rubro de menor avance fue el de créditos y *leasing* comercial al mostrar una variación de 7,8%, con lo que evidenció el peor desempeño desde finales de 2016.

Gráfico 11

Región Nororiente. Colocaciones del sistema financiero

(Niveles y variación anual)

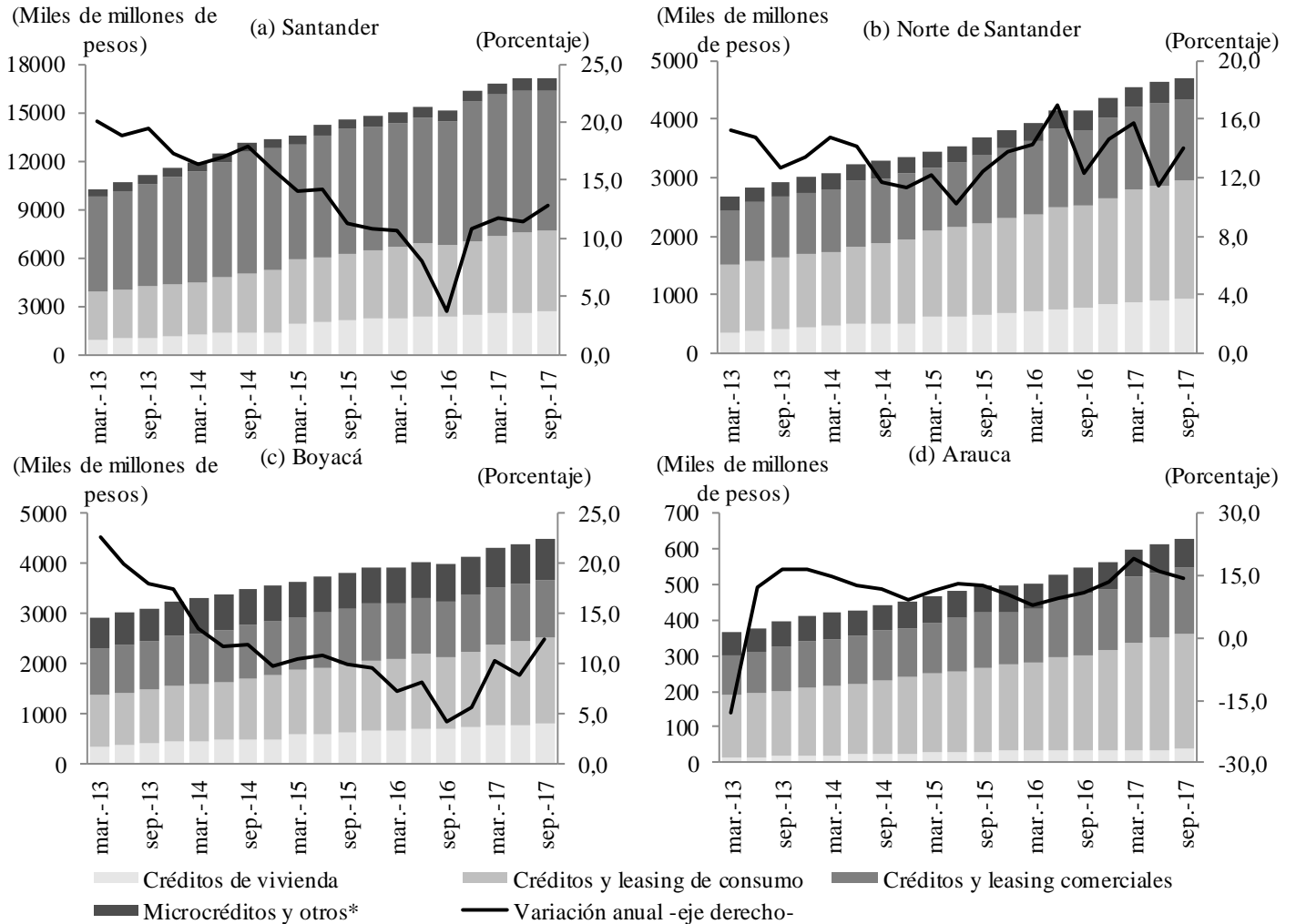

*Comprende microcréditos, créditos empleados y derechos de transferencia de cartera de créditos por operaciones de apoyos transitorios de liquidez.

Nota: No incluye los Organismos cooperativos de grado superior. Incluye Bancos comerciales, Corporaciones financieras, Compañías de financiamiento comercial, Cooperativas financieras e Instituciones oficiales especiales.

Fuente: Superintendencia Financiera de Colombia. Cálculos Banco de la República.

Asimismo, Norte de Santander participó con el 17,5% y presentó una variación anual de 14,0%, que fue 2,5 pp más alta frente a la del trimestre anterior. Es de notar el fuerte aumento de las colocaciones en la cartera hipotecaria, con un incremento de 20,7%, al totalizar \$0,9 billones en el trimestre. Por su parte, las líneas que más aportaron al total departamental fueron los créditos de consumo y comerciales, con participaciones que ascendieron al 43,0% y 29,0%, respectivamente y crecimientos del 16,8% y 5,8%, en su orden. Entretanto, Boyacá con \$4,4 billones equivalentes a una contribución regional de 16,6%, mostró un incremento en sus desembolsos de 12,5% con lo cual consolidó el mejor resultado desde inicios de 2014, y al igual que en Norte de Santander el comportamiento fue explicado en buena parte por los crecimientos en los créditos y leasing de consumo (19,7%) y vivienda (15,4%), que conjuntamente representaron el 56,5% de las colocaciones departamentales.

Finalmente, Santander contribuyó con el 63,6% del total de los créditos desembolsados en la región Nororiente y presentó una variación anual de 12,9%, continuando así la tendencia ascendente de los últimos cuatro trimestres. El desempeño del periodo julio – septiembre se basó en los resultados positivos en todos los rubros, especialmente en los créditos y *leasing* comerciales y de consumo con incrementos de 13,8% y 12,6%, respectivamente. De forma similar, los destinados a vivienda sumaron \$2,6 billones y evidenciaron un crecimiento de 12,1%.

CAPTACIONES

Para el tercer trimestre de 2017 las captaciones del sistema financiero en los departamentos de la región Nororiente presentaron un total de \$16,5 billones y registraron un crecimiento del 7,3%, el mejor resultado desde el periodo julio – septiembre de 2015. En el trimestre de análisis todas las grandes líneas de depósito dieron cuenta de aumentos anuales, en especial los Certificados de Depósitos a Término (CDT) que presentaron una variación de 15,4%, le siguieron los Depósitos de ahorro con 6,5% y los Depósitos en cuenta corriente al avanzar 1,5%. Finalmente en el grupo Otros, el cual agrupa los Depósitos simples, las Cuenta de ahorro especial y los Certificados de ahorro en valor real, a cierre del trimestre sumó \$ 66 mil millones y evidenció un ascenso de 13,7%.

En Santander, las captaciones alcanzaron un valor de \$8,5 billones, lo que situó al departamento como el de mayor aporte en la región (52,7%) y presentó un incremento interanual de 6,0% (el mejor desde mediados de 2015). Este resultado se debió principalmente a que los aumentos en CDT (14,7%) y Depósitos en cuentas de ahorro (4,5%) fueron en parte contrarrestados por los descensos en Depósitos en cuentas corrientes (-0,6%) los cuales continuaron por noveno trimestre consecutivo en terreno negativo, aunque cada vez en una menor proporción. En cuanto al rubro Otros, que representó en el departamento 0,5%, mostró un avance del 18,5%.

El segundo departamento que más aportó en las captaciones del sistema financiero en Nororiente fue Boyacá al presentar un total de \$4,1 billones y tuvo un avance de 8,9%, el mayor de los últimos nueve trimestres. Todas las líneas de depósitos registraron aumento y las más importantes mejoraron el comportamiento del trimestre anterior, destacándose los CDT y los depósitos en cuenta corriente que agruparon el 52,3% del total departamental y reportaron crecimientos de 15,0% y 11,3%, respectivamente, a su vez, los Depósitos de ahorro evidenciaron un aumento de 4,6%.

Las captaciones en Norte de Santander ascendieron 10,9%, y consolidaron una recuperación después de los descensos evidenciados en la mayor parte de 2016. Los aumentos del trimestre se dieron en las cuentas de mayor peso en el departamento, los depósitos de ahorro que aportaron 55,5% registraron un alza de 16,7%, los CDT con una participación de 23,8% en el cierre del tercer trimestre aumentaron 19,2%; mientras que los Depósitos en cuenta corriente y el grupo de Otros mostraron caídas del orden de 8,6% y 1,2%, respectivamente.

Por último, las captaciones en Arauca exhibieron una desaceleración al crecer 1,8%, después de dos trimestres sucesivos con incrementos superiores al 10,0%, con esto los depósitos en Arauca totalizaron \$0,9 billones. El comportamiento del trimestre de análisis se basó principalmente en la baja dinámica que se registró en los Depósitos de ahorro al avanzar 0,3% y contribuir con el 49,9% del total departamental. Entretanto, los Depósitos en cuenta corriente y CDT, los cuales mostraron variaciones positivas de 3,0% y 5,4%, respectivamente, lograron contrarrestar la reducción de 8,5% en el rubro Otros.

Gráfico 12

Región Nororiente. Captaciones del sistema financiero

(Niveles y variación anual) (a) Santander

(Miles de millones de pesos)

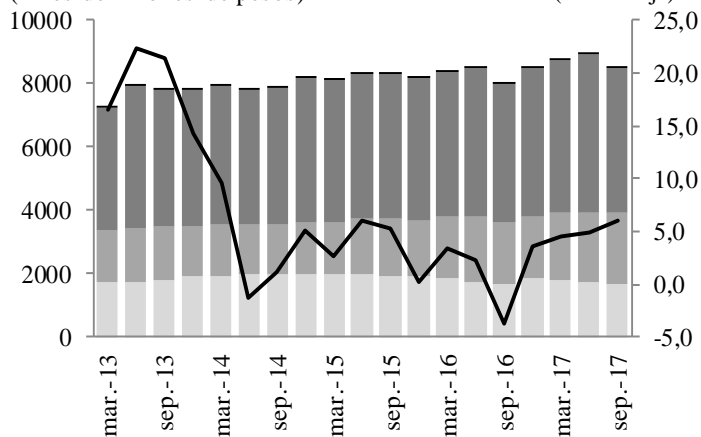

(b) Norte de Santander

(Miles de millones de pesos)

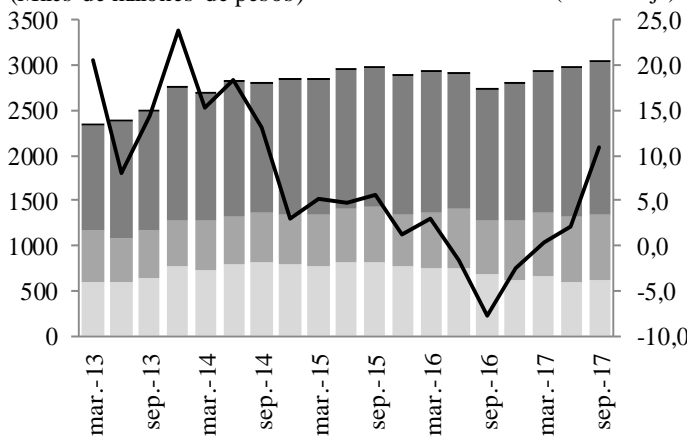

(c) Boyacá

(Miles de millones de pesos)

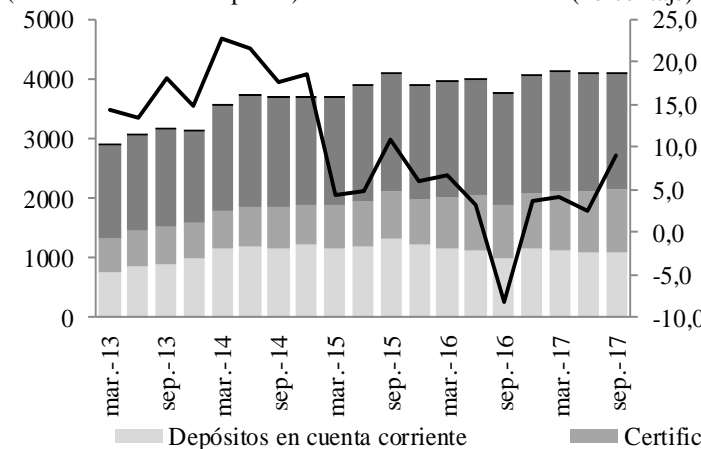

(d) Arauca

(Miles de millones de pesos)

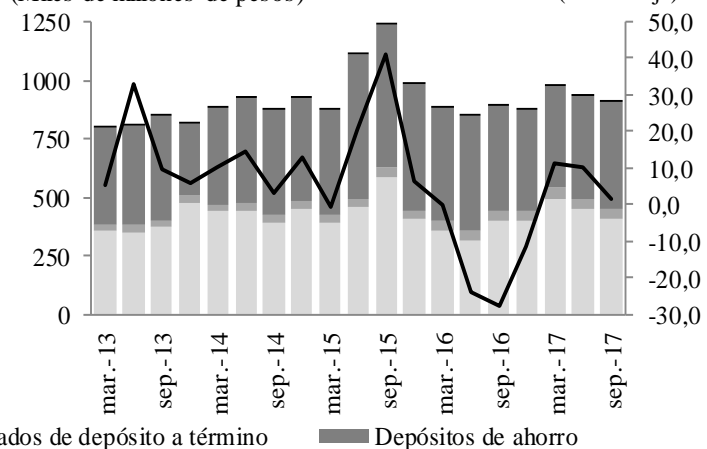

Depósitos en cuenta corriente

Certificados de depósito a término

Depósitos de ahorro

Otros*

Variación anual -eje derecho-

*Comprende depósitos simples, cuentas de ahorro especial, certificados de ahorro en valor real, cuenta centralizada y títulos de inversión en circulación. Nota: No incluye los organismos cooperativos de grado superior. Incluye bancos comerciales, corporaciones financieras, compañías de financiamiento comercial, cooperativas financieras e instituciones oficiales especiales.

Fuente: Superintendencia Financiera de Colombia. Cálculos Banco de la República.

IX. COMERCIO EXTERIOR

Por cuarto trimestre en línea las exportaciones y las importaciones regionales alcanzaron incremento interanual. Las ventas externas continuaron con la dinámica creciente, mejorando el desempeño del periodo anterior; mientras las compras internacionales pese a que se mantuvieron con variación positiva, esta fue de menor magnitud a la registrada en abril – junio (Gráfico 13).

Gráfico 13

Región Nororiente. Comercio exterior

(Nivel y crecimiento anual)

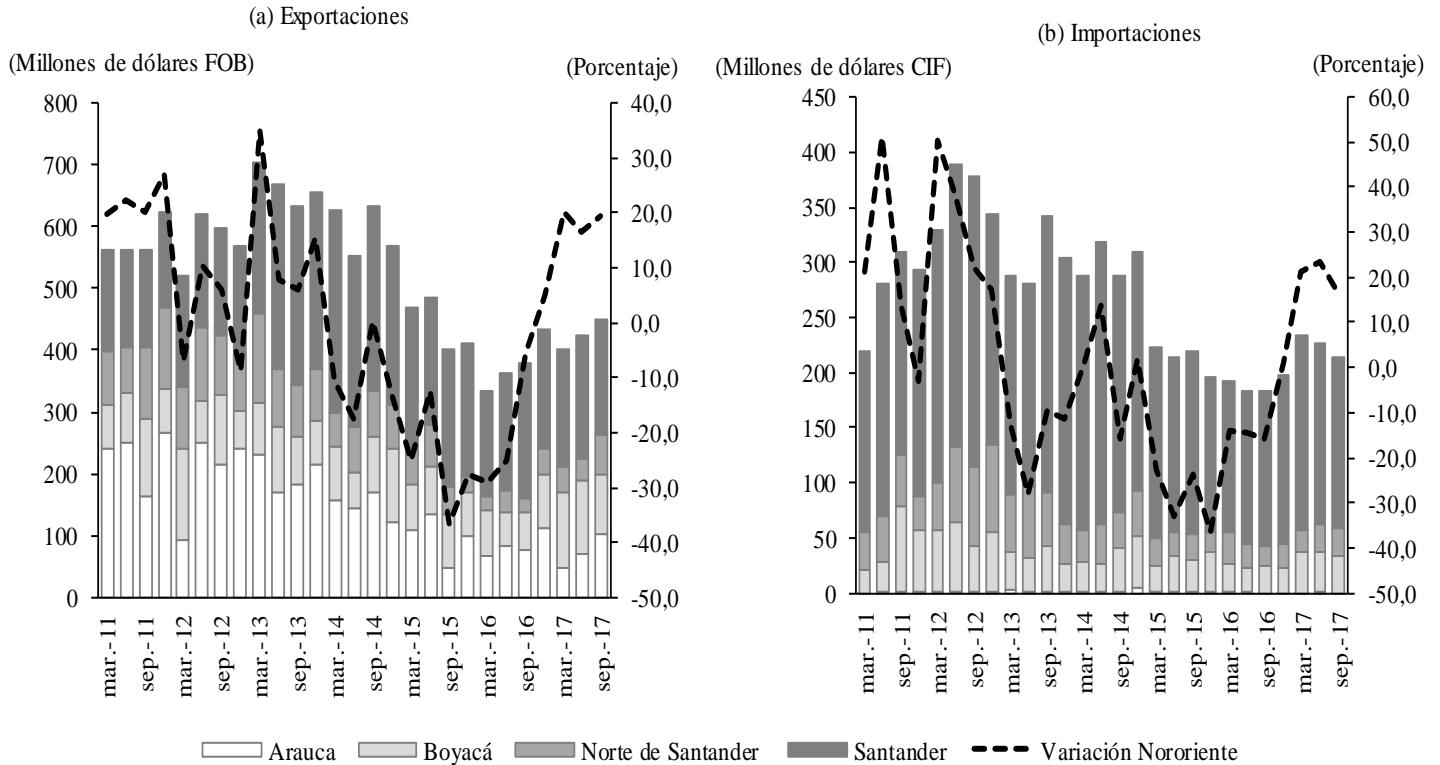

Nota: Se actualizaron cifras. Cifras preliminares.

Fuente: DANE - DIAN. Cálculos Banco de la República.

EXPORTACIONES

Entre julio y septiembre de 2017 las exportaciones de Nororiente alcanzaron un valor de US\$450 millones FOB, siendo este el nivel más alto en los últimos dos años. Con este resultado las ventas externas de la región lograron una variación interanual de 19,3%, porcentaje mayor en 1,6 pp al crecimiento presentado por el consolidado nacional. Lo anterior permitió a la región continuar con la recuperación observada desde trimestres anteriores (Gráfico 13a), contribuyendo además con 4,8% del total de las exportaciones nacionales, siendo este el registro más alto del año.

De forma intrarregional, Norte de Santander presentó el crecimiento porcentual más alto (197,2%), acercándose al valor promedio de las exportaciones registradas en 2014, con este panorama, el departamento logró un aporte de 14,4% al consolidado de Nororiente (el más alto desde mediados de 2013) y una contribución al total nacional de 0,7% que si bien continuó como la más baja de los cuatro departamentos que conforman la región, fue la más sobresaliente de las ventas externas norte santandereanas desde mediados de 2015.

La segunda variación más significativa se presentó en Boyacá (53,0%), no obstante, fue el crecimiento de menor magnitud para el departamento durante 2017; con este desempeño su representatividad regional descendió a 21,1% y la nacional a 1,0%. Arauca por su parte tuvo el primer incremento interanual del año (38,3%), por lo que sus aportes a Nororiente y a Colombia fueron de 23,0% y 1,1%, respectivamente, los más notorios del año. Por el contrario, Santander fue

el único que tuvo una caída en el valor de sus exportaciones (-14,6%), pese a esto continuó como el líder en la región al lograr una contribución de 41,4% y de 2,0% en el total país.

Respecto a los principales productos nacionales y que también son de gran impacto en la región, se observó un comportamiento diverso, mientras las ventas externas de petróleo cayeron, las de carbón avanzaron significativamente. Pese a que el valor de las exportaciones petroleras fue el más alto del año, el comparativo interanual no fue favorable (-7,4%), no obstante, su representatividad en el consolidado de productos exportados de Nororiente creció a 29,4%; finalmente, es de resaltar que del total del hidrocarburo colombiano exportado, 5,5% provino de la región.

Cuadro 8

Región Nororiente. Exportaciones de los principales productos nacionales

(Nivel, variación anual y participación)

Producto ¹	Millones de dólares FOB III trimestre 2017	Variación			Participación en el total de exportaciones regionales							
		2017			2016				2017			
		I	II	III	I	II	III	IV	I	II	III	
Petróleo	132,2	-25,8	-27,3	-7,4	30,1	38,3	37,8	35,5	18,6	23,9	29,4	
Carbón	12,2	-35,8	2,5	199,9	4,0	4,9	1,1	3,3	2,1	4,3	2,7	

¹ Clasificación Nandina 10 dígitos.

Nota: Se actualizaron cifras. Cifras preliminares.

Fuente: DANE - DIAN. Cálculos Banco de la República.

En cuanto al carbón, si bien el avance percibido en el trimestre fue el más alto de los últimos seis años (199,9%), el valor exportado estuvo ligeramente por debajo del promedio registrado para igual periodo. Entre julio y septiembre de 2017 la representatividad del mineral en el total de ventas externas regionales fue de 2,7% evidenciando una merma frente al trimestre anterior. Nororiente contribuyó con 0,7% del consolidado de las exportaciones de carbón del país.

Como resultado de lo anterior, 32,1% del total de las exportaciones regionales estuvieron concentradas en petróleo y carbón, continuando con la recuperación iniciada el trimestre anterior, después de un inicio de año negativo para ambos rubros. Ante esto, el resto de productos redujeron su participación a 67,9%, donde combustibles minerales tuvo la mayor representatividad, especialmente coques, semicoques y carburorreactores tipo gasolina; seguido de las perlas finas (esmeraldas) pese a que su valor se redujo de forma interanual, en tercer lugar se ubicó café cuya dinámica de crecimiento se ha ido reduciendo en el transcurso del año. Por otra parte, cobre, cacao y productos cerámicos continuaron con una participación al alza.

Cuadro 9

Región Nororiental. Resto de productos de exportación

(Variación anual y participación)

Producto ¹	Variación anual			Participación en exportaciones totales regionales						
	2017			2016				2017		
	I	II	III	I	II	III	IV	I	II	III
Combustibles minerales, aceites minerales y productos de su destilación ²	74,1	85,8	43,8	32,6	28,7	36,9	34,2	47,2	45,9	44,5
Café, té, yerba mate y especias	49,3	33,0	2,4	11,1	7,9	6,3	9,0	13,7	9,0	5,4
Perlas finas o cultivadas, piedras preciosas y semipreciosas o similares, metales preciosos; bisutería; monedas	10,6	32,7	-19,2	11,6	8,3	10,0	9,8	10,7	9,4	6,8
Reactores nucleares, calderas, máquinas, aparatos y artefactos mecánicos; partes de estas máquinas o aparatos	35,3	-5,4	53,6	1,0	0,9	0,9	1,1	1,1	0,7	1,1
Tabaco y sucedáneos del tabaco elaborados	4,5	-16,7	-67,1	1,0	1,0	1,3	1,1	0,9	0,7	0,4
Materias plásticas y manufacturas de estas materias	11,8	-34,7	-17,6	0,7	1,4	1,1	0,7	0,7	0,8	0,7
Cobre y manufacturas de cobre	*	-49,8	*	0,1	1,2	0,2	0,7	0,4	0,5	1,0
Cacao y sus preparaciones	-66,2	-58,6	18,0	1,4	2,1	1,1	0,3	0,4	0,7	1,1
Calzado, polainas, botines y artículos análogos; partes de estos artículos	50,7	64,5	29,4	0,3	0,3	0,5	0,6	0,4	0,5	0,5
Pieles (excepto la peletería) y cueros	71,8	5,8	*	0,2	0,2	0,0	0,3	0,3	0,2	0,2
Productos químicos orgánicos	-40,0	183,2	*	0,7	0,1	0,2	0,2	0,3	0,3	0,7
Frutos comestibles; cortezas de agrios o de melones	25,1	-7,3	64,7	0,3	0,3	0,2	0,2	0,3	0,2	0,3
Productos cerámicos	61,9	62,9	*	0,2	0,3	0,2	0,2	0,3	0,4	0,6
Otros	-32,9	-33,1	134,2	4,7	4,1	2,3	2,8	2,6	2,4	4,6

¹ Clasificación Nandina 2 dígitos.

² No incluye petróleo ni carbón.

* Variación muy alta.

Nota: Cifras preliminares. Se actualizaron cifras.

Fuente: DANE - DIAN. Cálculos Banco de la República.

De estos productos sobresalientes, el incremento más notorio se presentó en las exportaciones de pieles y cueros que aumentó casi 17 veces el valor de las ventas de un año atrás, no obstante, su representatividad regional apenas logró el 0,2%. Asimismo, se destacaron cobre y productos químicos orgánicos, especialmente porque su avance fue de mayor magnitud al del trimestre anterior. Por el contrario, los rubros de tabaco y materias plásticas continuaron con el decrecimiento interanual, esta vez acompañados de la contracción percibida en perlas finas, este último de gran relevancia regional y cuya participación ha mermado a lo largo del año.

En lo referente al país destino de los productos regionales, Estados Unidos continuó el principal socio comercial, pese a que su participación fue la más baja de los últimos dos años. Aceites crudos de petróleo, carburorreactores tipo gasolina, café, esmeraldas y productos químicos orgánicos fueron los rubros más comercializados al país norteamericano. Seguido a este se ubicaron Brasil y Panamá, al primero sobresalieron las ventas de coques y semicoques, y al segundo aceites crudos de petróleo.

Cuadro 10

Región Nororiente. Principales destinos de las exportaciones totales

(Variación anual y participación)

País	Variación			Participación en el total de exportaciones						
	2017			2016				2017		
	I	II	III	I	II	III	IV	I	II	III
Estados Unidos	-4,6	32,1	6,3	45,7	35,4	32,1	37,8	36,3	40,2	28,6
Brasil	*	*	*	7,1	2,2	4,2	8,2	16,7	14,5	10,4
México	56,4	16,2	1,7	4,8	5,1	4,1	3,4	6,2	5,1	3,5
España	-13,8	22,0	5,2	6,2	4,8	5,6	4,2	4,5	5,0	4,9
Hong Kong	41,6	32,0	-46,4	3,4	2,3	3,6	0,8	4,0	2,6	1,6
Ecuador	73,7	60,5	100,2	1,4	1,6	1,7	2,4	2,0	2,2	2,8
Canadá	*	*	*	1,0	1,2	0,6	1,3	2,1	2,1	2,0
Bélgica	31,4	*	*	1,4	0,6	0,2	1,2	1,5	2,0	0,6
Chile	-14,3	-13,4	-4,3	2,4	2,6	2,9	2,0	1,7	1,9	2,3
Japón	69,5	*	-8,0	0,6	0,5	0,5	0,7	0,8	1,9	0,3
Perú	5,2	6,0	-11,5	1,6	2,0	2,0	1,5	1,4	1,8	1,5
Panamá	7,5	-71,3	48,9	1,2	6,9	7,2	1,3	1,1	1,7	9,0
Guatemala	*	*	112,3	0,3	0,7	0,4	0,7	0,6	1,5	0,7
Finlandia	46,3	72,9	106,1	0,9	1,0	0,5	0,5	1,1	1,5	0,9
Suiza	*	*	*	0,8	0,3	0,1	0,2	1,7	1,2	1,1
Venezuela	30,9	41,1	*	1,0	0,8	0,8	0,7	1,1	1,0	2,3
Otros Países	2,4	-49,9	-2,6	20,1	32,1	33,7	33,2	17,1	13,8	27,6

* Variación muy alta.

Nota: Se actualizaron cifras. Cifras preliminares.

Fuente: DANE - DIAN. Cálculos Banco de la República.

No obstante, el crecimiento más representativo se presentó en las exportaciones hacia Santa Lucía (aceites crudos de petróleo), India (coques y semicoques) y Turquía (demás hullas bituminosas), que en conjunto contribuyeron con 12,8% del total de las exportaciones de Nororiente durante el tercer trimestre del año. Asimismo, es importante resaltar el avance de las ventas hacia Venezuela, que a lo largo de 2017 ha ido retomando parte del espacio cedido en años anteriores, entre julio y septiembre sobresalieron rubros como productos a base de almidón o de fécula modificados y en menor medida leche y nata. Por el contrario, las exportaciones con destino Japón, Bélgica, Finlandia y Hong Kong provenientes de Nororiente tuvieron el valor más bajo del año.

IMPORTACIONES

Pese a que las importaciones regionales continuaron en terreno positivo, se percibió una merma en el ritmo de crecimiento (Gráfico 13b), por lo que en el periodo de estudio la variación interanual fue de 16,7%, la más baja del año, no obstante superó en 15,4 pp el desempeño del total país. Con un total de US\$215 millones CIF las compras internacionales de Nororiente contribuyeron con 1,8% del nacional, el menor registro de 2017.

Por departamentos, Norte de Santander alcanzó el crecimiento más sobresaliente (44,9%), el más alto desde finales de 2012, no obstante su participación regional y nacional se mantuvo en 11,6% y 0,2%, respectivamente. Seguido se ubicó Boyacá, pese a que la variación lograda fue la de menor magnitud en lo corrido del año (36,8%), por lo que su aporte a Nororiente fue de 15,9% y al total país se mantuvo en 0,3%. El avance más modesto del periodo se observó en Santander (9,8%), denotando un declive en el ritmo de crecimiento en el transcurso del año, pese a esto, el 72,4% de las importaciones regionales tuvieron como destino Santander, que tuvo un aporte al país de 1,3% consolidándose como el departamento líder en Nororiente. Por el contrario, Arauca completó seis trimestres en línea con reducción interanual (-61,7%).

Las materias primas e intermedias para la industria continuaron como el rubro más trascendente en las importaciones regionales, dentro del cual sobresalieron productos como maíz duro amarillo, trigo, productos intermedios de hierro o de acero sin alear y habas de soya. En segundo lugar se mantuvieron los bienes de capital para la industria (bobinas de reactancia; máquinas y aparatos para quebrantar, triturar, o pulverizar tierra, piedra u otra materia mineral sólida; aparatos para filtrar lubricantes o carburantes en los motores, y máquinas automáticas para tratamiento o procesamiento de datos) que tuvieron la participación más baja del año; seguidas se ubicaron las materias primas e intermedias para la agricultura (tortas y demás residuos sólidos de la extracción del aceite de soja) pese a que tuvieron una caída frente al valor de las importaciones de un año atrás.

Pese a lo anterior, fue el rubro de combustibles (gasolinas sin tetraetilo de plomo) el que presentó el avance más notorio frente al desempeño del tercer trimestre de 2016, cuando se registraron los valores más bajos de los últimos dos años.

Cuadro 11

Región Nororiente. Importaciones según uso o destino económico

(Variación anual y participación)

Clasificación por uso o destino económico (CUODE)	Variación			Participación en importaciones totales regionales							
	2017			2016				2017			
	I	II	III	I	II	III	IV	I	II	III	
Diversos	21,8	-5,3	-34,9	0,0	0,0	0,0	0,0	0,0	0,0	0,0	0,0
Bienes de consumo no duraderos	11,7	15,3	-4,8	4,4	5,9	7,0	6,0	4,1	5,5	5,7	
Bienes de consumo duraderos	57,6	16,4	15,2	1,3	1,9	1,9	2,3	1,7	1,8	1,8	
Combustibles, lubricantes y prod. conexos	44,8	*	*	6,8	0,2	1,0	2,2	8,1	6,4	4,3	
Mat. primas y prod. int. para la agricultura	5,8	11,8	-31,8	7,9	9,5	10,7	9,6	6,9	8,6	6,3	
Mat. primas y prod. int. para la industria	19,9	4,5	19,2	60,0	63,3	60,0	60,6	59,2	53,6	61,8	
Materiales de construcción	100,1	87,0	72,2	3,1	4,3	4,0	2,3	5,1	6,5	5,9	
Bienes de capital para la agricultura	66,4	52,1	76,7	0,6	1,3	0,8	1,0	0,9	1,6	1,2	
Bienes de capital para la industria	4,0	59,3	19,8	12,9	10,1	9,6	11,2	11,0	13,0	9,9	
Equipo de transporte	25,3	4,6	-32,5	3,0	3,6	5,0	4,7	3,1	3,0	2,9	

* Variación muy alta

Nota: Se actualizaron cifras. Cifras provisionales.

Fuente: DANE - DIAN. Cálculos Banco de la República.

En lo que respecta al país origen, Estados Unidos continuó como el más sobresaliente impulsado principalmente por las compras de maíz duro amarillo, trigo, habas de soya, residuos de la

extracción del aceite de soya, y trozos y despojos de cuartos traseros de gallo o gallina, congelados; no obstante, el aporte efectuado fue el más bajo de los últimos dos años. En segundo y tercer lugar se ubicaron China y Brasil, respectivamente, siendo en su orden tejidos de algodón y productos intermedios de hierro o de acero sin alear los rubros más importantes. Sobresalió el valor de las importaciones provenientes de Japón (máquinas y aparatos para quebrantar, triturar, o pulverizar tierra, piedra u otra materia mineral sólida) que crecieron notablemente, mientras Polonia tuvo el más bajo del año. Finalmente, continuó la senda creciente de las importaciones desde Venezuela, siendo productos intermedios de hierro o de acero sin alear los más destacados.

Cuadro 12

Región Nororienté. Principales orígenes de las importaciones totales

(Variación anual y participación)

País	Variación			Participación en importaciones totales regionales						
	2017			2016				2017		
	I	II	III	I	II	III	IV	I	II	III
Estados Unidos	11,9	8,4	9,2	41,3	40,2	36,5	39,0	38,1	35,3	34,1
China	1,4	5,1	6,4	11,2	14,5	16,9	13,0	9,4	12,4	15,4
México	41,4	*	66,2	10,0	4,2	5,6	6,3	11,6	9,6	8,0
Brasil	21,3	18,8	44,6	10,4	9,8	9,5	8,3	10,4	9,4	11,8
Alemania	*	*	-1,9	1,9	0,8	1,2	1,0	4,4	4,5	1,0
Venezuela	*	*	83,2	1,5	2,6	4,0	4,1	4,1	4,3	6,2
India	67,7	*	97,6	1,6	1,3	1,5	1,8	2,2	3,2	2,6
Perú	*	56,1	42,8	2,1	2,5	4,0	3,1	4,8	3,1	4,9
Canada	-15,4	-31,0	-1,7	1,7	3,6	1,6	4,1	1,2	2,0	1,4
Chile	-52,2	-52,3	-57,6	5,4	4,7	2,6	2,8	2,1	1,8	1,0
Turquia	-30,6	*	81,4	0,6	0,5	0,5	0,1	0,3	1,5	0,8
España	14,4	-4,3	6,1	1,1	1,6	0,9	0,9	1,0	1,3	0,8
Bolivia	5,6	4,8	-70,7	1,4	1,3	4,0	3,1	1,2	1,1	1,0
Polonia	*	*	143,1	0,0	0,2	0,1	0,3	0,1	1,0	0,1
Italia	-15,9	4,6	-25,5	1,0	1,1	1,0	1,1	0,7	0,9	0,7
Taiwan	*	83,6	11,8	0,6	0,6	0,9	1,1	1,0	0,9	0,9
Otros Países	9,1	-10,4	20,0	8,2	10,4	9,1	10,2	7,4	7,6	9,4

* Variación muy alta.

Nota: Se actualizaron cifras. Cifras preliminares.

Fuente: DANE - DIAN. Cálculos Banco de la República.

X. MERCADO LABORAL

En el tercer trimestre del año y de acuerdo con los resultados obtenidos por la Gran Encuesta Integrada de Hogares (GEIH) realizada por el DANE Tunja y Bucaramanga registraron una tasa de desempleo (TD) menor que el promedio del país. En la capital de Boyacá la TD fue de 9,7% lo que representó una disminución de 0,9 pp frente a igual periodo de 2016, al tiempo que en las áreas metropolitanas de Bucaramanga y Cúcuta se presentaron desmejoras en la TD, en la primera aumentó 0,4 pp y en la zona fronteriza pasó de 15,1% en 2016 a 15,3% en el trimestre de análisis.

Además, en la capital de Santander se presentó la TD más baja mientras que en Cúcuta la más alta entre las regiones que hacen parte de la GEIH, durante el trimestre móvil julio – septiembre de 2017.

Cuadro 13

Región Nororiente. Indicadores de empleo total

(Porcentaje y miles de personas)

Departamentos	2015				2016				2017		
	I	II	III	IV	I	II	III	IV	I	II	III
	Bucaramanga ¹										
% de población en edad de trabajar	82,5	82,6	82,7	82,7	82,8	82,9	82,9	83,0	83,0	83,1	83,2
Tasa global de participación	69,3	70,2	69,0	68,5	68,8	67,5	69,3	70,0	68,4	69,8	71,0
Tasa de ocupación	62,5	64,2	64,2	64,1	62,3	61,6	63,8	64,3	61,5	64,5	65,1
Tasa de desempleo	9,7	8,5	6,9	6,4	9,5	8,7	7,9	8,2	10,0	7,6	8,3
Tasa de subempleo subjetivo	29,0	29,0	26,0	22,2	23,8	23,9	28,1	22,8	21,3	23,7	22,4
Tasa de subempleo objetivo	12,1	12,7	11,0	7,7	9,5	9,8	11,8	8,7	9,2	10,2	9,3
Población en edad de trabajar ³	873	875	878	880	883	885	888	890	893	895	898
	Cúcuta ²										
% de población en edad de trabajar	78,9	79,0	79,1	79,2	79,3	79,3	79,4	79,5	79,5	79,6	79,7
Tasa global de participación	64,1	64,0	64,0	64,3	65,5	64,1	63,3	63,8	60,8	63,2	64,8
Tasa de ocupación	52,5	55,0	54,8	56,2	53,8	54,6	53,7	55,0	49,7	53,0	54,9
Tasa de desempleo	18,1	14,0	14,4	12,5	17,9	14,9	15,1	13,8	18,3	16,1	15,3
Tasa de subempleo subjetivo	21,4	24,3	25,7	22,6	22,3	27,0	27,1	27,4	19,5	29,5	30,2
Tasa de subempleo objetivo	9,3	11,9	12,3	10,4	11,2	13,0	14,1	14,0	10,3	14,9	15,9
Población en edad de trabajar ³	637	639	642	644	647	649	652	654	657	659	661
	Tunja										
% de población en edad de trabajar	80,4	80,6	80,7	80,8	80,9	81,0	81,1	81,2	81,3	81,4	81,5
Tasa global de participación	64,9	64,7	63,8	63,5	63,2	63,4	62,7	61,9	59,7	62,8	63,0
Tasa de ocupación	56,4	57,3	58,9	57,4	55,4	56,9	56,1	56,4	53,1	55,9	56,9
Tasa de desempleo	13,1	11,4	7,7	9,5	12,5	10,3	10,5	8,9	11,0	11,0	9,7
Tasa de subempleo subjetivo	30,5	31,9	28,1	28,4	24,1	24,0	23,1	23,0	21,1	27,2	24,7
Tasa de subempleo objetivo	9,2	8,3	8,1	6,5	7,4	7,3	7,2	8,1	7,9	9,2	7,7
Población en edad de trabajar ³	144	145	146	147	148	149	150	151	152	152	153

¹ Comprende los municipios de Bucaramanga, Floridablanca, Girón y Piedecuesta.

² Comprende los municipios de Cúcuta, Villa del Rosario, Los Patios y El Zulia.

³ Datos de población en miles de personas.

Fuente: DANE. Cálculos Banco de la República.

Entretanto, la tasa de ocupación (TO) aumentó en todas las ciudades de la región que entran en la GEIH. En Bucaramanga se presentó un crecimiento de 1,3 pp entre el tercer trimestre de 2016 e igual periodo de 2017 en la TO. En Cúcuta el número de ocupados en el periodo julio – septiembre ascendió a 363 mil personas lo que significó una tasa de ocupación del 54,9% la más baja de la región; mientras que en Tunja la TO fue de 56,9%, una mejora en 0,8 pp frente a la registrada en igual periodo de 2016.

EMPLEO SECTORIAL

El sector de comercio, hoteles y restaurantes en el tercer trimestre de 2017 continuó siendo el más representativo en el empleo de Bucaramanga, con una participación de 30,4%, es decir 177 mil personas, 4 mil menos frente al mismo lapso de 2016. Los sectores donde más aumentó el número de ocupados fueron industria y servicios comunales, sociales y personales, en el primero 16 mil personas se sumaron a la actividad manufacturera, mientras que en el segundo llegaron 7 mil personas a prestar estos servicios. En Total en Bucaramanga 584 mil personas se catalogaron como ocupados, presentando un 3,2% de crecimiento anual.

Por ramas de actividad, los 563.974 ocupados que entre julio – septiembre de 2017 se contabilizaron en Cúcuta, el 38,3% de estos se dedicaron a actividades relacionadas con el comercio, hoteles y restaurantes, sector que frente a igual periodo de 2016 registró un avance de 6,8% en la mano de obra contratada. El otro rubro que más aportó en el número de ocupados fueron los servicios comunales, sociales y personales, rama en donde se ocuparon 73 mil personas y se registró una merma en el número de contratados de 4,2%; por su parte, en la Industria manufacturera se evidenció un aumento de 8,5% y una participación del 16,0%. Se debe destacar que los ocupados en el sector de la construcción en la ciudad fronteriza disminuyeron por quinto trimestre sucesivo y representaron el 5,0% del total en la ciudad.

Gráfico 14

Región Nororiental. Ocupados por rama de actividad

(Niveles y variación anual)

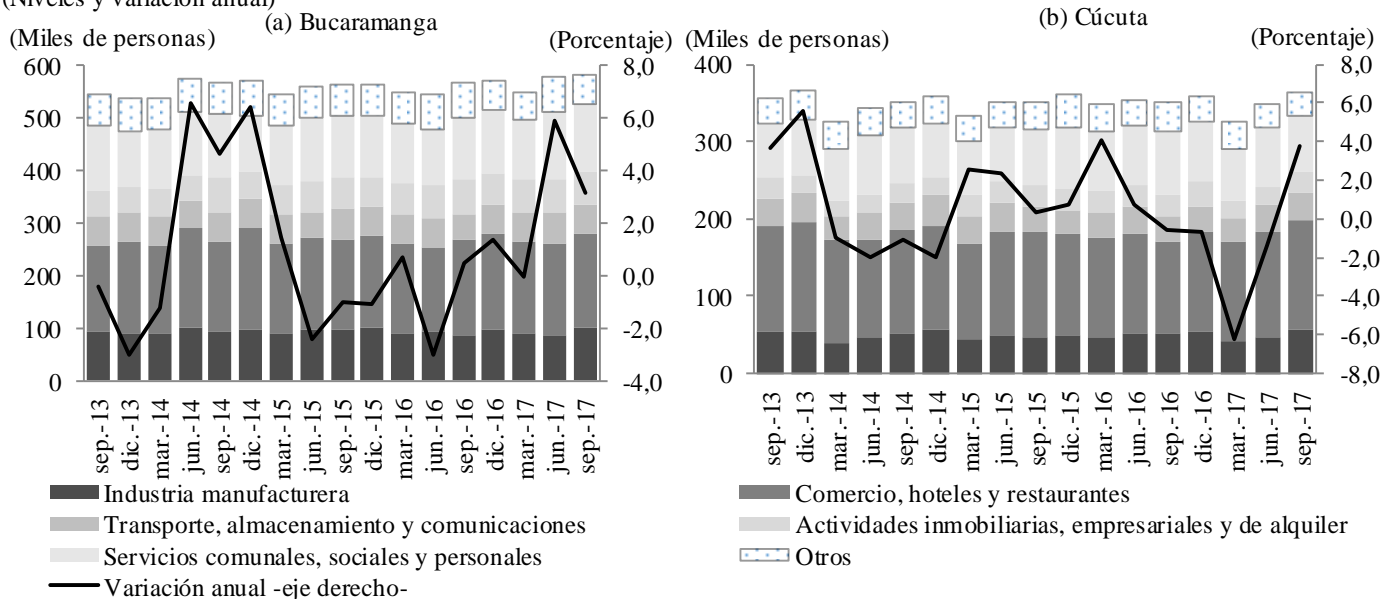

Fuente: DANE. Cálculos Banco de la República.

FORMALIDAD DEL EMPLEO

En el trimestre móvil julio – septiembre de 2017, la tasa de informalidad en la región aumentó con respecto a lo reportado en igual periodo de 2016, de manera similar a lo ocurrido en el total de las 23 ciudades y áreas metropolitanas contenidas en las GEIH. Por ciudades el mayor aumento en la informalidad se presentó en Tunja, al crecer 14,1%, aunque continuó con la menor tasa (47,7%); en Bucaramanga 330 mil personas estuvieron ocupadas informalmente, lo que representó un avance

interanual del 6,3%; y por último, en Cúcuta se evidenció una variación de 6,2% en el número de ocupados informales y prosiguió como la de mayor tasa de informalidad en el país, con 70,4%.

Gráfico 15

Región Nororient. Ocupados formales e informales

(Niveles y variaciones anuales)

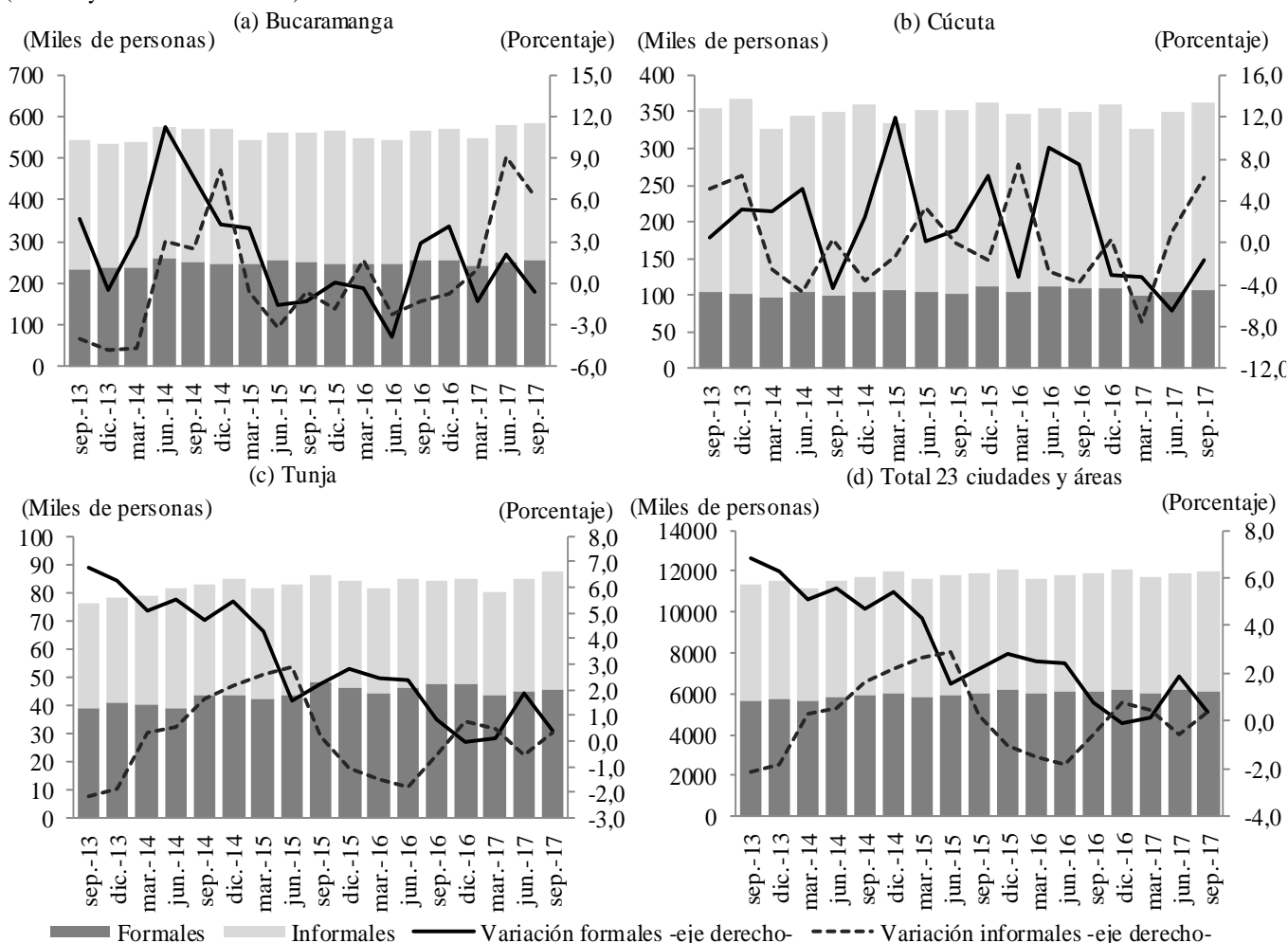

Fuente: DANE. Cálculos Banco de la República.

XI. PRECIOS

La variación interanual del Índice de Precios al Consumidor (IPC) a septiembre fue de 3,97% para el total nacional, mientras que en Bucaramanga se ubicó en 4,25%, al tiempo que en Cúcuta fue 2,31% y en Tunja 3,17%. Pese a las disparidades dentro de la región, la tendencia a la desaceleración y el ligero rebote de los últimos meses ocurrido para el ponderado de las 24 ciudades, también se ha replicado en las tres capitales de Nororient.

Cuadro 14

Región Nororiente. Indicadores de inflación anual del IPC

(porcentaje)

Descripción	Bucaramanga				Cúcuta				Tunja				Total nacional			
	sep-15	sep-16	sep-17	nov-17	sep-15	sep-16	sep-17	nov-17	sep-15	sep-16	sep-17	nov-17	sep-15	sep-16	sep-17	nov-17
Total	4,84	6,81	4,25	4,40	4,59	7,57	2,31	2,95	4,29	7,01	3,17	3,57	5,35	7,27	3,97	4,12
Sin alimentos	3,89	5,20	5,39	5,55	3,19	5,99	3,66	3,99	3,78	4,63	3,82	4,27	4,58	5,92	4,71	4,80
Transables	4,33	5,71	3,10	2,93	4,49	6,34	3,68	3,52	nd	nd	nd	nd	5,90	7,20	3,41	3,64
No transables	4,29	4,46	5,09	5,08	2,36	2,72	2,56	2,67	nd	nd	nd	nd	4,27	4,85	5,21	5,27
Regulados	2,71	5,99	8,34	9,18	2,87	10,69	5,25	6,51	nd	nd	nd	nd	3,30	6,19	5,68	5,58
Alimentos	6,68	9,87	2,19	2,29	7,31	10,52	-0,10	1,07	5,46	12,41	1,80	2,10	7,30	10,61	2,22	2,52
Perecederos	10,72	5,41	-4,59	1,00	8,60	3,71	-0,75	7,42	nd	nd	nd	nd	14,95	6,66	-0,32	5,89
Procesados	6,41	12,89	1,21	-0,08	9,48	13,92	-1,39	-1,49	nd	nd	nd	nd	6,71	12,56	0,84	-0,15
Comidas fuera del hogar	5,70	7,92	5,57	5,50	2,48	7,93	3,01	2,80	nd	nd	nd	nd	4,73	9,18	6,01	5,75
Sin alimentos ni regulados	4,31	4,93	4,35	4,28	3,30	4,34	3,07	3,06	nd	nd	nd	nd	4,95	5,84	4,44	4,57

nd: No se dispone de información desagregada.

Fuente: DANE. Cálculos Banco de la República.

En Bucaramanga, la inflación en septiembre se ubicó en 4,25%, superando el registro del total 24 ciudades. La inflación de Alimentos (2,19%) estuvo en línea con lo observado en otras ciudades similares, así como el comportamiento en las clasificaciones de Perecederos (-4,59%) y Procesados (1,21%). Por su parte, los bienes y servicios Regulados continuaron siendo el conjunto de mayor presión alcista (8,34%) tal como se ha observado a lo largo de 2017, esto particularmente por la variación interanual en el rubro de Acueducto, alcantarillado y aseo que en el noveno mes del año se ubicó en 26,78%. Suprimiendo el efecto de estos dos componentes, un indicador de inflación básica (sin alimentos ni regulados) indicó un cambio interanual del IPC de 4,35%, inferior al mostrado un año atrás y muy cercano al total nacional. La última información disponible para noviembre mostró un leve repunte en la inflación bumanguesa total, esta vez como combinación de un repunte en los Regulados y en Alimentos perecederos.

De otra parte, en Cúcuta la inflación del noveno mes del año fue 2,31%, volviendo al rango meta del Banco de la República luego de haber estado por debajo tres meses sucesivos. Al igual que en la capital santandereana, los Alimentos son los que presionaron a la baja (-0,10%), particularmente los Perecederos (-0,75%), contrario a los Regulados que tuvieron el mayor incremento (5,25%, con tendencia a la baja). Sustrayendo estos dos conjuntos de bienes y servicios (alimentos y regulados), el indicador de inflación básica fue 3,07%, menor a los reportes para igual mes de años anteriores. Las cifras de octubre no mostraron una variación significativa frente a lo enunciado previamente.

Finalmente, en Tunja la inflación fue 3,17%, muy cerca de la meta puntual del Banco de la República, siendo el grupo de Alimentos el de mejor comportamiento a la baja, no obstante la información de noviembre revela un leve repunte.

Gráfico 16

Región Nororiental. Inflación anual del Índice Precios al Consumidor

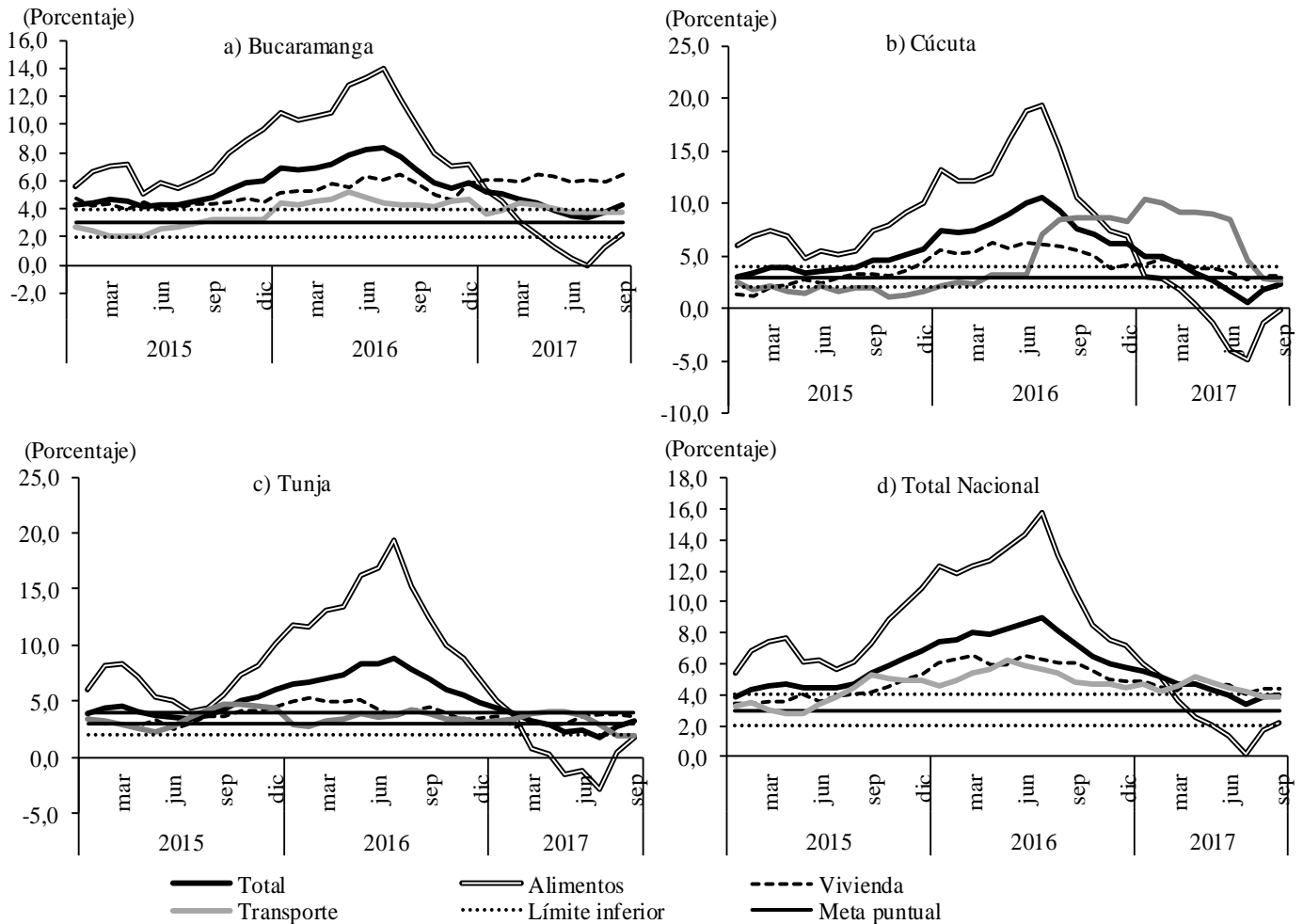

Fuente: DANE. Cálculos Banco de la República.

Por principales grupos de gasto, la rápida desaceleración en la variación de los precios de Alimentos se detuvo a principios del tercer trimestre y hasta septiembre se presentó un rebote, tanto a nivel nacional como en las tres capitales de Nororiental. En cuanto al grupo de Vivienda, en Bucaramanga se viene dando una inflación alta y persistente, que alcanzó 6,41% en septiembre y una cifra récord en octubre (7,03%) fundamentalmente por la variación interanual en Regulados asociados a servicios públicos domiciliarios; por su parte en Cúcuta se mantuvo la variación en vivienda en 3,17%, muy similar a lo observado desde el segundo trimestre del año, así como en Tunja donde hubo estabilidad, aunque en un rango ligeramente superior y cercano al 3,73%. Por último, en Transporte se observó una relativa estabilidad en la inflación hacia septiembre y noviembre: 3,6-3,8% en Bucaramanga, 2,6-2,7% en Cúcuta y 2,0-2,5% en Tunja.

SE AGRADECE A LAS SIGUIENTES ENTIDADES, LA INFORMACIÓN PRODUCIDA, SUMINISTRADA O DIVULGADA PARA LA REALIZACIÓN DE LOS BOLETINES

Aerocivil; Asociación Colombiana de Vehículos Automotores; Asociación Nacional de Industriales; Cámara Colombiana de la Construcción; Cámara de Comercio de Bucaramanga; Cámara de Comercio de Duitama; Cámara de Comercio de Sogamoso; Cámara de Comercio de Tunja; Comité Automotor Colombiano; Coordinada Urbana; Cotelco; DANE; DIAN; Fenalco; Federación Nacional de Avicultores de Colombia.

PÁGINAS ELECTRÓNICAS: Aerocivil; Asociación Colombiana de Vehículos Automotores; Agencia Nacional de Hidrocarburos; Agencia Nacional de Minería; Asociación Nacional de Industriales; Cámara de Comercio de Bucaramanga; DANE; DIAN; Fenalco; Finagro; Superintendencia Financiera de Colombia.

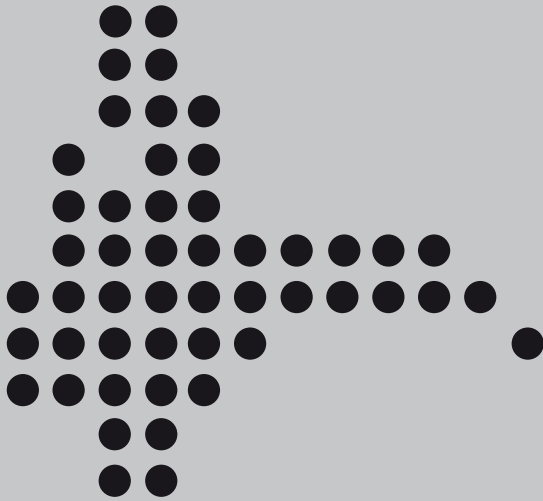

Sección Sucursales Regionales
de Estudios Económicos
Dora Alicia Mora
Jefe

Amilcar Mojica Pimiento
Jefe Regional

Adolfo Ramírez Moreno
Diego H. Rodríguez Hernández
Karen A. Rubio Ramírez
Luis E. Acero Jiménez
Mery E. Aponte Mariño

La opción de búsqueda del Boletín Económico Regional
(BER)

Se encuentra en la siguiente dirección:
<http://www.banrep.gov.co/ber>

El Boletín Económico Regional (BER) es una publicación trimestral elaborada por los Centros Regionales de Estudios Económicos del Banco de la República, cuyo propósito es ofrecer a los agentes de la economía y público en general información periódica, confiable y oportuna sobre la evolución de las principales variables de la actividad económica de las regiones del país y los departamentos que las componen.

El Boletín Económico Regional del Nororiente comprende los departamentos de Santander, Boyacá, Norte de Santander y Arauca. Su producción cuenta con el valioso aporte de diferentes entidades de orden local y nacional.

Sugerencias y comentarios
AtencionalCiudadano@banrep.gov.co