



BOLETÍN ECONÓMICO REGIONAL

Región Llanos Orientales*

IV trimestre de 2006

Banco de la República
Subgerencia de Estudios Económicos
Centro Regional de Estudios Económicos -
CREE Villavicencio

BOLETÍN ECONÓMICO REGIONAL –
BER - es una publicación trimestral de los
Centros Regionales de Estudios Económicos –
CREE - del Banco de la República. Su
propósito es ofrecer a los agentes de la
economía en forma oportuna la evolución de
las principales actividades económicas de las
regiones y los departamentos que las
componen, contando con el valioso aporte de
las diferentes de entidades y gremios de la
producción y el comercio.

Contenido

Panorama económico

1. Agricultura
2. Minería
3. Sector financiero
4. Precios
5. Construcción
6. Mercado laboral
7. Movimiento de sociedades
8. turismo

Marzo de 2007
Número 03
IV trimestre de 2006

Las opiniones y posibles errores son
responsabilidad exclusiva de los autores y no
comprometen al Banco de la República ni a su
Junta Directiva.

Sugerencias y comentarios: Hernando
Gonzalez Bottia
hgonzabo@banrep.gov.co
Teléfono: 6729892 Villavicencio

Panorama Económico

- La caída en la producción de petróleo del país se detuvo en el periodo 2005-2006. Según cifras preliminares de Ecopetrol, fue la primera vez desde 1999 que la extracción de crudo aumentó en cerca de 1.000 barriles por día. En el ámbito regional, la producción en el Meta desplazó al tercer lugar a Arauca (hasta hace poco segundo productor nacional), y es probable que desplace también a Casanare (mayor productor del país), pues mientras que la producción de estos dos departamentos se encuentran en descenso, la del Meta va en aumento desde el 2003.
- En cuanto a la actividad financiera en el Meta, el saldo de las captaciones a diciembre de 2006 superó en 11.4% al reporte del último mes de 2005, evolución liderada por los depósitos de ahorro y los CDT. Igualmente, en lo que corresponde a la cartera, superó en 18.1% el saldo de igual mes del año precedente, como resultado del buen desempeño presentado en los créditos y leasing comerciales y en los créditos y leasing de consumo. En este ámbito, los departamentos de Guainía, Guaviare, Vaupés y Vichada, registraron, en conjunto, un revelador crecimiento anual del 35.4% en los recursos colocados.
- De otra parte, Villavicencio fue la octava ciudad con mayor variación en los precios de los bienes y servicios en el período analizado, con el 4,69 por ciento. Tal resultado, sin embargo, presenta una diferencia de menos 1.65 puntos frente al obtenido un año atrás, cuando esta fue la capital con la variación del IPC más alta entre las 13 ciudades encuestadas, con el 6.34 por ciento.
- En cuanto a los indicadores del mercado laboral, la tasa de desempleo de Villavicencio estuvo por debajo del promedio nacional en 0.5 puntos porcentuales.
- En breve se desarrollarán cuatro proyectos habitacionales en Villavicencio que determinarán la construcción de 20.000 viviendas, aproximadamente.

1. Agricultura

Para hacerse competitivo, el sector agropecuario del departamento del Meta ha venido proponiendo como tareas esenciales: el apoyo a los cultivos que son generadores de biocombustibles para industrializar el agro y, el proyecto del distrito de riego del Ariari. De este modo, la transformación de la materia prima producida y la creación de una agroindustria que le dé un valor agregado, serán las principales opciones que tendrá el Meta para entrar en la agenda interna de competitividad y productividad del país, según evaluación hecha de la gestión adelantada por el gobierno seccional en materia agrícola y pecuaria.

En esta región se ha avanzado en la producción de etanol partiendo de cultivos como caña, maíz, yuca y sorgos dulces, lo cual hace pensar que están dadas las condiciones para industrializar el agro. Es así como están en marcha dos proyectos para la producción de etanol con cultivos de yuca y caña de azúcar, cerca al municipio de Puerto López. Para llevarlos a cabo de manera exitosa, cuentan con la voluntad de la administración departamental para apoyar a los inversionistas, en lo que se refiere a la creación de la infraestructura que garantice la construcción de vías de acceso y redes de servicios públicos.

Así mismo, la firma Petrotesting adelanta el proyecto de alcohol carburante a base de yuca; tiene sembradas 400 hectáreas para producir inicialmente 20 mil litros diarios de alcohol que se darían el próximo año. En un futuro inmediato implica la consolidación de una agroindustria que generará bastante mano de obra, tanto en la parte industrial como en la zona agrícola

A su turno, en el año 2008 el Meta debe empezar a producir alcohol carburante con el proyecto que adelanta la firma colombiana Bioenergy, cuya inversión tiene un costo total de US\$50 millones entre lo que será la instalación de la planta procesadora y el capital de trabajo. En él se pretende producir 250 mil litros de etanol en una planta destiladora de

alcohol que procesará el bagazo que sale de la caña de azúcar. Para ello se tiene planeado sembrar 12.000 hectáreas de caña que generarían dos empleos permanentes por hectárea. En el momento, ya hay plantadas 600 hectáreas que serán destinadas para la multiplicación de semillas.

Adicionalmente, la dirección regional de la Corporación Colombiana de Investigación Agropecuaria (Corpoica), señaló que los Llanos Orientales son la región llamada a producir alcoholes carburantes por la cercanía a Bogotá, que es la ciudad de mayor demanda y, porque las cañas producidas en esta región tienen más ventajas frente a las que se producen en el Valle del Cauca¹. Adicionalmente, el excelente régimen de lluvias², la riqueza del suelo por estar aún sin explotar y el bajo costo de la tierra, son otras cualidades que hacen de la región de una zona ideal para el desarrollo de los cultivos agroenergéticos. Y, ante la posible escasez del petróleo que afectaría la producción de combustibles, estos cultivos se convierten en una atractiva alternativa que además protege el medio ambiente.

Uno de esos cultivos es la palma africana de la cual, a través de su aceite, se puede producir biodiesel que sirve como sustituto del ACPM. Actualmente hay en los Llanos unas 95.000 hectáreas de palma sembradas y empresas como Manuelita ya están trabajando en la explotación del biodiesel en el municipio de San Carlos de Guaroa. El Meta es el primer departamento con más área sembrada y,

¹ Estudios de Corpoica indican que en los Llanos puede producir más caña porque hay cultivos que dan 120 toneladas por hectárea año contra un promedio de 110 toneladas que arroja el Valle del Cauca. El tiempo de la cosecha es dos meses más temprano que en el Valle del Cauca y los costos de producción merman en un 36 por ciento en los Llanos. En el Meta se produce un 15 por ciento más en toneladas por hectárea sembrada frente al Valle y los costos de producción son un 40 por ciento más bajos, porque la tierra es más barata y no se requiere riego.

² Según Corpoica, esta región es privilegiada para producir el alcohol carburante por el excelente régimen pluviométrico (la diferencia de rangos de temperaturas entre el día y la noche). Eso permite que la planta tenga un código genético que indica que cuando hace calor en el día y frío en la noche, empiece a producir azúcares, lo que hace que la naranja y la piña sean más dulces y el maracuyá menos ácido.

seguramente, cuando empiece a producir será el primer productor de aceite del país.

De otra parte, el maíz tendrá una gran demanda en el 2007 por su utilización en la generación de biocombustibles. Terminó el 2006 con un excelente precio (alcanzó los US\$100 dólares por tonelada), provocado por la demanda que se está dando en los mercados internacionales para la producción de etanol; igualmente, los mercados nacionales se han descongestionado del maíz importado y, la idea es fomentar el cultivo de manera tal que el país se vuelva autosuficiente y pueda suplir los dos millones de toneladas que requiere. A este panorama se suma la entrada al mercado de nuevas variedades de híbridos con muy buen potencial de producción, que han sido desarrolladas por el centro de investigación de Corpoica. Este cultivo está dejando de ser un cultivo artesanal para tecnificarse y en la zona del Ariari ya se están dando producciones muy similares o por encima de las del Valle del Cauca, que llegan a las 8 o 9 toneladas por hectárea³.

En cuanto al proyecto del distrito de riego del Ariari, que exige recursos del orden de los US\$120 millones, existe el compromiso del Ministerio de Agricultura de buscarle recursos fiscales. Con él, la productividad del agro podría incrementarse notoriamente pues se rompe con la estacionalidad de los cultivos al garantizarles un suministro de agua los 12 meses del año. El primer módulo del distrito cuesta cerca de \$20 mil millones, se comenzaría a desarrollar en el segundo semestre de 2007 y, se incorporaría un área inicial de 4.956 hectáreas. En esta primera etapa la Gobernación del Meta participaría con un monto de \$5 mil millones y, más que en el riego, por ahora se piensa en la adecuación de tierras para evitar que con el riego y el invierno se inunden. La zona de influencia de este proyecto es del orden de las 42.000 hectáreas, con un área de inundación de 33.000 hectáreas

³ Esta región aporta el grueso de la producción de maíz de la Orinoquia, calculándose en unas 10 mil hectáreas de maíz tecnificado y cuatro mil de tradicional y, en todo el Meta se siembran cerca de 16 mil hectáreas de tecnificado.

en los municipios de Lejanías, San Juan de Arama, Fuentedeoro y Granada.

2. Minería

La caída en la producción de petróleo del país se detuvo en el periodo 2005-2006. Según cifras preliminares de Ecopetrol, fue la primera vez desde 1999 que la extracción de crudo aumentó en cerca de 1.000 barriles por día. De esta forma, aunque no se han hecho grandes hallazgos que permitan respirar con tranquilidad hacia el futuro, los números comienzan a mostrar que en el corto plazo se paró la tendencia decreciente en la producción de crudo de Colombia. En efecto, el año pasado la producción se ubicó por encima de los 527.000 barriles por día, superior a los 526.000 barriles diarios producidos en el 2005.

Cuadro 1
Meta. Producción minera en el departamento
Enero - diciembre 2005 - 2006

Campo o clase de producto	Enero - diciembre		Variación %
	2005	2006	Anual
Producción de petróleo (miles de barriles)			
Total	29.848	32.325	8,3
Area Apiay	3.835	3.306	-13,8
Area Suria	4.463	3.693	-17,3
Area Castilla	16.789	21.154	26,0
Area Chichimene	2.119	2.117	-0,1
Otros ¹	2.642	2.055	-22,2

Fuente: Empresa Colombiana de petróleos - ECOPETROL.

¹ Comprende los campos de: Reforma - Libertad, Valdivia- Almagro y Rancho Hermoso.

Desde el año 1999, cuando se extrajo un pico de 815.000 barriles en la mejor época de Cusiana y Cupiagua en el Casanare, la producción de petróleo comenzó a descolgarse debido al natural agotamiento de esos campos y al estancamiento en la actividad exploratoria. Sin embargo, el país ha logrado sobreaguar, pues se ha dedicado a incrementar la producción en los campos maduros, mediante la aplicación de nuevas tecnologías.

Buena parte de esa responsabilidad ha estado a cargo de Ecopetrol, ya que la producción

Meta, Guainía, Guaviare, Vaupés, Vichada y Amazonas

directa de la empresa se incrementó en 9.4 por ciento el año pasado, registrando 151.000 barriles por día. La empresa también se ha dedicado a aumentar la extracción de crudo pesado, un petróleo que no es tan fino como el de Cusiana o Caño Limón, pero que en momentos de precios internacionales favorables se vende bien en el exterior. Entre tanto, la producción de los socios de Ecopetrol, es decir compañías privadas que operan en Colombia, se mantuvo estable en 171.000 barriles por día. A su vez, la empresa reporta que en el 2006 el país no solo no redujo el nivel de reservas con que cerró el balance del 2005, sino que incrementó sus existencias en más de 50 millones de barriles⁴. No obstante, las autoridades del sector han manifestado que la preocupación sigue, y por eso este año la meta de perforaciones de nuevos pozos para buscar petróleo deberá estar por encima de los 40.

De otro lado, mediante la resolución 010 del 26 de diciembre del 2006, el Consejo Nacional de Política Fiscal (Confis) aprobó un presupuesto de inversiones de US\$2.066 millones para Ecopetrol en el 2007⁵. De esta cifra, US\$1.600 millones serán invertidos en exploración y en producción en la búsqueda de hidrocarburos. En el tema de la producción, la empresa empleará esos recursos en la perforación de pozos nuevos y de desarrollo. De manera directa, Ecopetrol emprenderá la perforación de 241 pozos. Pero adicionalmente, el presupuesto aprobado le permitirá a la compañía seguir buscando oportunidades en el exterior como ya lo hizo en Brasil y como lo está haciendo en otros países. Además, las inversiones también se destinarán a la construcción de una planta de biodiesel, entre otros.

En el ámbito regional, Ecopetrol ejecutará inversiones por cerca de US\$700 millones en el

⁴ Mientras que en el 2005 Colombia utilizó unos 195 millones de barriles de sus reservas para atender la demanda, por el otro lado logró reponer entre 250 y 300 millones de barriles.

⁵ El monto de US\$2.066 millones es el más alto en la historia de la petrolera estatal. El año pasado el presupuesto fue de US\$1.400 millones.

proyecto de desarrollo adicional de crudos pesados del campo Castilla y de la Formación San Fernando, en la región de los Llanos Orientales. Los recursos serán invertidos entre los años 2007 y 2009 en producción y procesamiento del crudo, así como en la ampliación y adecuación de los sistemas de transporte del producto.

El campo de Castilla es el mayor productor de crudo pesado en Colombia y la primera área de operación directa de Ecopetrol. La compañía duplicó la producción de este campo en los últimos tres años al pasar de cerca de 30 mil barriles por día en 2003 a 60 mil barriles por día en 2006 y, la intención es incrementarla en un 50 por ciento durante los próximos tres años. Tal avance ha impulsado la producción directa de Ecopetrol y ha permitido que se detenga la caída de la producción nacional de crudo.

Además, al anunciar su determinación de desarrollar directamente los crudos pesados de los campos que opera en los Llanos Orientales, la petrolera le apunta a que en el año 2009 la producción de este tipo de petróleo ascienda a 160 mil barriles por día. Además de Castilla y San Fernando, el proyecto incluye el campo Rubiales, ubicado en límites de los departamentos de Meta y Vichada, y el desarrollo potencial de otros campos ubicados en el Valle Medio del Magdalena. El desarrollo directo de los campos de los Llanos por parte de Ecopetrol significa que el proceso que esta empresa había iniciado para la búsqueda de un socio estratégico para el desarrollo del proyecto de crudos pesados, ahora sólo se realizará para la parte exploratoria, excluyendo lo relacionado con producción. Para su mejoramiento, Ecopetrol realizará durante el 2007 los estudios tendientes a evaluar diferentes posibilidades para la construcción de una planta de procesamiento que transformará este crudo en uno más liviano, con mayor valor de mercado y la posibilidad de obtener mayores y mejores calidades de productos refinados.

En consonancia con lo anteriormente expresado, la producción de petróleo en el

Meta, Guainía, Guaviare, Vaupés, Vichada y Amazonas

Meta desplazó al tercer lugar a Arauca (hasta hace poco segundo productor nacional), y es probable que desplace también a Casanare (mayor productor del país), pues mientras que la producción de estos dos departamentos se encuentran en descenso, la del Meta va en aumento desde el 2003 y podría elevarse sustancialmente en los años siguientes.

Es así como en el 2006 la actividad minera del departamento, sustentada por la extracción de crudo que lleva a cabo la Superintendencia de Operaciones de Apiay, ascendió a un total de 88.562 barriles/día, para un total de 32.3 millones de barriles en el año, determinando así un crecimiento, con relación a la cantidad producida en la anualidad anterior, del 8.3%. Tal incremento se explica por el permanente fortalecimiento del campo del área de Castilla, que en diciembre de 2006 mostró un aumento del 26.0% en la variación anual, y una participación creciente del 65.4% del total, al registrar 21.2 millones de barriles.

Finalmente, los registros acumulados de la Agencia Nacional de Hidrocarburos (ANH) revelan que, entre enero y octubre de 2006, les fueron girados a los departamentos de Casanare, Meta y Arauca recursos por regalías petroleras⁶ que representan el 39.6% del total pagado por este concepto a nivel nacional. Evidentemente, a Casanare le transfirieron \$575.135 millones, a Arauca \$205.532 millones, y al Meta \$366.813 millones, que lo ubican en el segundo lugar, desplazando a Arauca de esta posición. En este último caso, al gobierno central departamental le correspondieron \$246.114 millones, al municipio de Castilla La Nueva \$37.942 millones, a Acacías \$28.993 millones, a Villavicencio \$25.246 millones, a Puerto Gaitán \$23.186 millones, a Puerto López \$5.282 millones y a San Martín \$46 millones.

Adicionalmente, en cuanto a los recursos relacionados con la producción de crudo de diciembre, el Meta recibió de la ANH recursos por regalías por valor de \$30.795 millones, distribuidos de la siguiente manera: \$20.454

millones le correspondieron al departamento, \$3.228 millones al municipio de Castilla La Nueva, \$2.608 millones a Acacías, \$2.146 millones a Puerto Gaitán, \$1.943 millones a Villavicencio, \$413 millones a Puerto López y \$2 millones a San Martín.

3. Sector financiero

Departamento del Meta

Respecto al comportamiento de la actividad financiera en el departamento del Meta, el saldo de las captaciones a diciembre de 2006 superó el \$1.0 billón, guarismo 11.4% superior al reporte del último mes de 2005. Tal evolución fue liderada, entre las principales cuentas pasivas, por los depósitos de ahorro, los cuales, con un saldo de \$573 mil millones, tuvieron una variación positiva anual del 19.6% y una participación dentro del total del 54.2%. Entre tanto, la tendencia de los CDTs es parecida, con crecimiento anual del 14.4% y, se mantiene la representatividad de los depósitos en cuenta corriente en el compendio general, aun cuando dicho rubro presentó una caída del 3.7% en el comparativo de las dos vicencias.

Gráfico 1
Meta. Evolución de las principales captaciones del sistema financiero
Saldos a diciembre 2004 - 2006

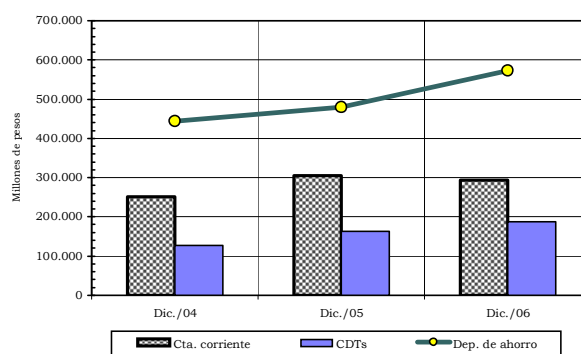

Fuente: Superintendencia Financiera

Adicionalmente, al observar por tipo de entidad se puede identificar, en primer lugar, que los bancos comerciales abarcan la mayor

⁶ Incluyen desahorros en el FAEP.

concentración del movimiento de estas cuentas, con el 99.2% del total del sistema.

A su turno, uno de los pilares del dinamismo que vive la economía colombiana ha sido la recuperación de la demanda agregada, en la que la expansión del crédito ha ocupado un papel importante. En lo que corresponde al Meta, la cartera total del sistema financiero sumó a diciembre de 2006 \$927 mil millones, 18.1% superior respecto al saldo de igual mes del año precedente. El desenvolvimiento de estas cuentas estuvo determinado, según la clasificación de la cartera, por los créditos y leasing comerciales que ascendieron a \$478 mil millones, ponderando el 51.6% del total. Por su parte, como en el nivel nacional, es notable la variación del 42.4% en los créditos y leasing de consumo, que determinaron una participación del 31.3% con \$290 mil millones, mientras los microcréditos aumentaron su representatividad al 5.7%, cuantificando \$52 mil millones. De otra parte, contrario a la evolución de los demás componentes, los créditos para vivienda observaron una caída anualizada del 6.2%, al otorgar recursos por \$105 mil millones.

Gráfico 2

Meta. Evolución de la cartera por tipo de crédito - Saldos a diciembre 2004 - 2006

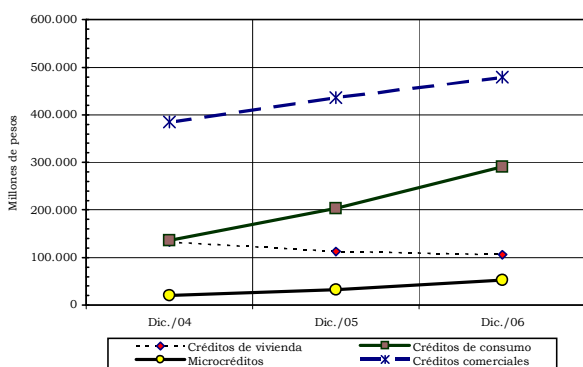

Fuente: Superintendencia Financiera

Al margen, del consolidado de la cartera departamental, el 96.1% fue asumido por los bancos comerciales, mientras que el restante 3.9% lo reportaron las compañías de financiamiento comercial.

Nuevos departamentos

En este ámbito los departamentos de Guainía, Guaviare, Vaupés y Vichada, al finalizar diciembre de 2006 registraron, en conjunto, un saldo en la cartera de \$53.621 millones, con un revelador crecimiento del 35.4% al confrontarla con la de igual período de 2005. De este total, el 50.6% de los recursos fueron colocados en el sistema bancario del Guaviare, \$27.129 millones; 45.5% en Vichada, \$24.408 millones; 2.6% en Guainía, \$1.375 millones y, el 1.3% en el Vaupés, \$709 millones.

Cuadro 2
Nuevos departamentos
Cartera por tipo de crédito
Saldos a diciembre de 2006

Millones de pesos					
Cartera	Créditos de vivienda	Créditos y Leasing de consumo	Microcréditos	Créditos y Leasing comerciales	
Total	53.621	918	20.868	10.561	21.275
Guainía	1.375	24	434	338	580
Guaviare	27.129	47	11.877	2.744	12.462
Vaupés	709	20	110	544	35
Vichada	24.408	828	8.447	6.934	8.199

Fuente: Superintendencia Financiera

En el agrupado de esta región del país, pese a su escasa participación en el total nacional, la destinación de estos recursos siguió, básicamente, la misma orientación, con un 39.7% para créditos y leasing comerciales, el 38.9% para créditos y leasing de consumo y, el 19.7% para microcréditos. No obstante, aun cuando la línea de crédito con mayor crecimiento fue la de vivienda con 120.0%, su saldo de \$918 millones representó únicamente el 1.7% del consolidado de la cartera de los cuatro departamentos.

Por su parte, los otros destinos presentaron incrementos, frente a los registros de diciembre de 2005, del 71.0% en la línea de microcréditos, el 35.7% en la de consumo y, el 20.6% en la comercial. Dicho comportamiento es especialmente significativo si se tiene en cuenta que para estos departamentos tales recursos son fuente principal del financiamiento del gasto.

Meta, Guainía, Guaviare, Vaupés, Vichada y Amazonas

4. Precios

De acuerdo con la información presentada por el Departamento Nacional de Estadísticas (DANE), la tasa de inflación del país en el año 2006 se situó en el 4,48 por ciento, el nivel más bajo desde 1955 cuando terminó en 2,03 por ciento. Este nivel fue inferior en 0.37 puntos porcentuales frente al año anterior, cuando alcanzó el 4,85 por ciento. Con esta tasa de aumento del costo de vida durante el año pasado se cumple con la meta fijada por el Banco de la República de un rango de entre 4 y 5 por ciento, con punto medio del 4,5 por ciento.

Gráfico 3
Villavicencio vs Total Nacional. Variación anual del IPC
Junio 2004 a diciembre 2006

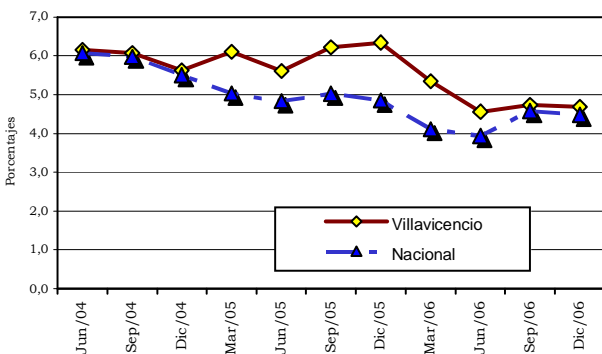

Fuente: DANE.

Mirando el comportamiento del costo de vida por ciudades el reporte del DANE señala que en la ciudad de Cúcuta el Índice de Precios al Consumidor (IPC) se elevó en un 6,63 por ciento en el año 2006 y en oposición, Medellín registró la menor variación anual, con el 3.75%. Igualmente, de las 13 ciudades estudiadas, ocho presentaron un crecimiento anual superior al promedio nacional de los precios, y cinco mostraron alzas inferiores. Villavicencio, en particular, fue la octava ciudad con mayor variación en los precios de los bienes y servicios en el período analizado, con el 4,69 por ciento. Tal resultado, sin embargo,

presenta una diferencia de menos 1.65 puntos frente al obtenido un año atrás, cuando esta fue la capital con la variación del IPC más alta entre las 13 ciudades encuestadas, con el 6.34 por ciento.

En Villavicencio, el grupo de la canasta familiar que más contribuyó a la variación anual del IPC fue alimentos, con 6.65 por ciento, seguida de educación, con 5.78 por ciento. A su vez, los que se aproximaron al total ponderado de la ciudad fueron: gastos varios (4.58%) y transporte (4.22%) y, los mas bajos fueron vestuario, con el 0.48 por ciento y cultura, con -1.72 por ciento.

En cuanto al comportamiento anual de los precios, por niveles de ingreso, la mayor tasa de crecimiento en Villavicencio la registró el nivel de ingresos bajos (5.11%), seguido por el de ingresos medios, con 4.90 por ciento y, por último, el nivel de ingresos altos, con 3.62 por ciento.

5. Construcción

En Villavicencio, las reconocidas urbanizadoras de Pedro Gómez Barrero, Fernando Mazuera y Luis Carlos Sarmiento, llevarán a cabo inversiones en este sector que podrían acercarse a los \$800 mil millones, mediante la ejecución de tres proyectos habitacionales, que tienen como objetivo los estratos 5 y 6, y ocuparán en total más de 315 hectáreas en sectores aledaños a Serramonte, Torres de San Juan y Multifamiliares Los Centauros; a estos se sumará una nueva etapa de un programa de vivienda que construirá la empresa municipal Villavivienda en el sector de San Antonio, el cual va dirigido a los estratos 1, 2 y 3.

En total, los cuatro programas determinarían la construcción de aproximadamente 20.000 viviendas entre casas y apartamentos, proyectos que se ejecutarán durante los próximos tres años. Estos planes son de tal magnitud que podrán generar unos 170.000 empleos directos e indirectos, según cálculos de expertos de Planeación Municipal y en ellos

Meta, Guainía, Guaviare, Vaupés, Vichada y Amazonas

podría vivir el 35% de la población de la capital metense.

6. Mercado laboral

De acuerdo con la Encuesta Continua de Hogares (ECH) del DANE, la tasa de desempleo nacional llegó en diciembre pasado a 11,8 por ciento, 1.4 por ciento más que en el mismo mes del año 2005. Lo anterior significa que los desocupados pasaron de 2.171.000 a 2.352.000 personas en el período mencionado, es decir que al finalizar el 2006 había 181.000 desempleados más que un año atrás.

Algunos observadores privados y funcionarios públicos, aseguran que el desempleo no puede estar aumentando a la par con las cifras de crecimiento económico, y explican que las cifras reportadas por el DANE están viciadas por un reciente cambio en la metodología. Sin embargo la entidad afirma que no ha modificado su metodología y que las cifras son comparables con las de períodos anteriores. De tal forma, una posible explicación es que las ganancias en productividad del último año han hecho posible un mayor crecimiento sin la creación de puestos de trabajo y, por el contrario, con destrucción de empleo. Otra hipótesis tiene que ver con un posible desplazamiento de la formalidad a la informalidad del trabajo, por los altos costos que les representa a las empresas el cumplimiento de las normas legales⁷.

En el caso de la ciudad de Villavicencio, por su parte, se presentó una disminución de 0.5 puntos en el nivel de desempleo, que para este período fue de 11.3%; no obstante, también cayó la ocupación⁸, lo que puede interpretarse como una disminución de la presión en el mercado laboral, puesto que la inactividad se incrementó en 10.3 por ciento.

⁷ El año en que se frenó el desempleo. En: El Tiempo, Bogotá (2, febrero, 2007). p. 1-7. c. 2 - 3.

⁸ No obstante el auge de la construcción, en el que, además de los diversos programas habitacionales que desarrollan las administraciones públicas y el gremio privado, se ha llevado a cabo la construcción de tres grandes centros comerciales, dos de los cuales se culminaron en el curso del segundo semestre del año anterior.

En cuanto a la ocupación, en Villavicencio se registró una tasa del 55.9 por ciento, que representa un total aproximado a los 145.000 empleados. Por ramas de actividad, el sector que más contribuyó fue el comercio, hoteles y restaurantes, con cerca de 57 mil ocupados, que constituyen una cantidad similar a la presentada al cierre del mismo trimestre del año inmediatamente anterior. En esta comparación anual, el mayor crecimiento se dio en los sectores de transporte, almacenamiento y comunicaciones y, en la construcción, que obtuvieron incrementos cercanos a los 2 mil y 3 mil ocupados, en su orden.

Gráfico 4
Villavicencio. Indicadores laborales
Serie trimestral 2004 – 2006

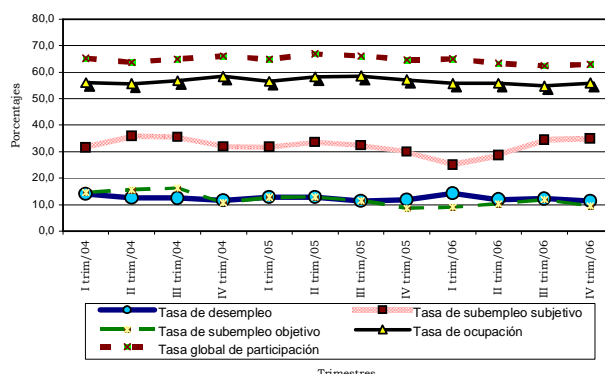

Fuente: DANE.

De otro lado, la tasa de subempleo subjetivo de Villavicencio del 34.9 por ciento (57 mil personas), fue la más alta desde septiembre de 2004, cuando registró el 35.5 por ciento y, respecto a diciembre de 2005 se incrementó en el 4.9 por ciento, que equivale a 9 mil personas. Mientras tanto, la tasa del subempleo objetivo fue del 9.5 por ciento, que cubre a 15 mil trabajadores, para un aumento de cerca de mil personas entre diciembre de 2006 y el mismo mes del período precedente.

7. Movimiento de sociedades

Durante el año 2006, en la jurisdicción de la Cámara de Comercio de Villavicencio (CCV), la inversión neta en sociedades, determinada por

Meta, Guainía, Guaviare, Vaupés, Vichada y Amazonas

el flujo de capital de las sociedades constituidas, más el capital nuevo invertido en las sociedades ya creadas, menos el capital de las sociedades liquidadas, registró una acumulación de capital por \$26.622 millones, cifra que resultó inferior en 38.3% con relación a la obtenida en el 2005. Tal comportamiento se debió al descenso en el valor declarado por reformas a sociedades comerciales, respecto al revelado en el período precedente.

En este ámbito, durante el 2006 se reformaron en esta jurisdicción 140 sociedades con un capital de \$27.158 millones, lo que representó una disminución del capital del 29.0%, con relación al 2005, cuando se reformaron 155 sociedades con un capital de \$38.266 millones. No obstante, de acuerdo con la CCV, en los dos últimos años no se presentaron reformas por disminución de capital.

Entre tanto, en la vigencia anterior se crearon 498 sociedades comerciales con un capital de \$18.953 millones, que significaron un crecimiento del 18.6% en capital y, del 4.8% en el número de sociedades, frente al año 2005, cuando se constituyeron 475 sociedades por un valor de \$15.985 millones. Por actividades económicas, la que más creció fue el sector de comercio, restaurante y hoteles con la creación de 172 sociedades con capital de \$5.836 millones, seguida del sector servicios con la constitución de 165 sociedades con capital de \$7.148 millones y, del sector transporte y telecomunicaciones con la constitución de 61 sociedades con un capital de \$2.894 millones. Al contrario, las actividades que menos crecieron fueron el sector explotación de minas y canteras, electricidad, gas y vapor, y el financiero con 1, 3 y 5 sociedades comerciales, respectivamente.

A su turno, en el curso del 2006 se liquidaron 170 sociedades comerciales, frente a 182 del año anterior y el sector en el que hubo más disoluciones fue comercio, con 54 sociedades y un capital de \$838 millones, seguido del sector servicios con 42 sociedades y un capital de \$8.774 millones. Dentro de las sociedades liquidadas en el período anterior se destaca una

EPS que registraba una cuantía de \$7.500 millones.

En otro sentido, durante el mismo año el movimiento comercial de personas naturales presentó un decrecimiento en matrículas del 7.2%, el cual no se presentaba desde el año 2000 y, las canceladas se incrementaron en un 12.6% respecto al año anterior.

Cuadro 3
Jurisdicción C.C.V. Inversión neta ^a
Año 2005 – 2006

Variable	2005		2006		Variación	
	Número	Valor	Número	Valor	Absoluta	%
Inversión neta		43.149.836		26.621.764	-16.528.072	-38,3
Constituidas	475	15.985.295	498	18.952.919	2.967.624	18,6
Reformadas	155	38.265.516	140	27.157.647	-11.107.869	-29,0
Liquidadas	182	11.100.975	170	19.488.802	8.387.827	75,6

^a Comprende los departamentos del Meta, Guainía, Vaupés y Vichada, y el municipio de Paratebueno

Fuente: Cámara de Comercio de Villavicencio

Finalmente, los registros de la CCV señalan que las personas naturales representan el 91.7% del total de matriculados y las sociedades el 8.3% restante. Estas últimas, entre tanto, generan el 39.5% de la mano de obra de toda la jurisdicción.

8. Turismo

El departamento del Amazonas se ha venido posicionando como un destino turístico a nivel no solo nacional, sino también como un lugar de destino de extranjeros que buscan la exhuberancia de una biodiversidad sin límites, alejada de los problemas de orden público. En el Amazonas confluyen tres factores importantes: río, selva y aventura.

Así, el turismo se convierte entonces en el sector que jalona la economía regional. Cabe resaltar que en el año 2002 se presentó la cifra más baja en cuanto a número de visitantes como culminación de un largo período de malos resultados; sin embargo, como sucede en los ciclos económicos, es precisamente a partir de tan pobre indicador (7.504 viajeros) que se generaron una serie de acciones emprendidas por los operadores turísticos, hoteles y

Meta, Guainía, Guaviare, Vaupés, Vichada y Amazonas

gobiernos departamental y municipal, que le permitieron al Amazonas, recuperar su dinamismo en este renglón.

Los gremios del sector turístico: agencias de viajes, hoteles, aerolíneas, guías y comercio en general, se vieron en la necesidad de participar en las diferentes ferias turísticas a nivel nacional, con el propósito de promocionar la región, lo cual dio como resultado que al finalizar el año 2003, el incremento en el número de visitantes haya alcanzado el 86.1%, frente a los que se registraron en el 2002. Esta situación hizo que quienes desarrollan su objeto social en prestación de los servicios turísticos, entraran en un estado de euforia, y se estableciera un agresivo plan de reestructuración de la actividad económica.

Cuadro 4

Amazonas. Turistas por tipo de residencia 2002 - 2006

Turistas	Número de viajeros								
	Año		Var.	Año	Var.	Año	Var.	Año	Var.
	2002	2003	Anual %	2004	Anual %	2005	Anual %	2006	Anual %
Total	7.504	13.968	86,1	18.961	35,7	24.243	27,9	26.058	7,5
Nacionales	5.311	9.683	82,3	13.399	38,4	17.669	31,9	19.580	10,8
Extranjeros	2.193	4.285	95,4	5.562	29,8	6.574	18,2	6.478	-1,5

Fuente: Departamento Administrativo de Fomento Ecoturístico del Amazonas. Cálculos: Oficina de Estudios Económicos Banco de la República, Leticia

En los siguientes tres años, de 2004 a 2006, la situación ha continuado de manera positiva, lo que muestra un sector dinámico, robustecido y, con amplias posibilidades de continuar generando ingresos el departamento, creando puestos de trabajo. Los operadores de turismo han crecido en un número importante; hay comunidades indígenas comprometidas con el etnoecoturismo y se ha empezado a ver como los turistas, especialmente extranjeros, prefieren estar hospedados en estas comunidades, que hacerlo en los hoteles tradicionales.

De otro lado, el sector del turismo ha continuado con la política de invertir para crecer, y es así como en la actualidad hay proyectos que buscan mejorar de manera importante la infraestructura disponible para los viajeros. Definitivamente la vinculación en el año 2005 de una importante cadena

hotelera, le ha dado una interesante perspectiva a la actividad turística en el departamento del Amazonas.

Gráfico 5
Amazonas. Participación de turistas por tipo de residencia 2002 - 2006

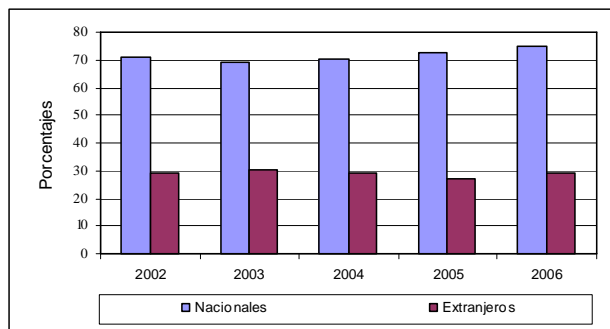

Fuente: Departamento Administrativo de Fomento Ecoturístico del Amazonas. Cálculos: Oficina de Estudios Económicos Banco de la República, Leticia

En lo referente a quienes visitan la región, es importante señalar el papel significativo que han jugado los extranjeros por el gran volumen de visitantes, los cuales también han registrado un comportamiento positivo año tras año, con excepción del año 2006, cuando se registró una disminución de 1.5% en el flujo de personas provenientes del exterior. Por lo tanto, es oportuno señalar el buen nivel de participación de este grupo de viajeros.

Meta, Guainía, Guaviare, Vaupés, Vichada y Amazonas