

Gerente General Banco de la República

José Darío Uribe Escobar

Director DANE

Ernesto Rojas Morales

Subgerente de Estudios Económicos Banco de la República

Jorge Hernán Toro Córdoba

Subdirector DANE

Pedro José Fernández Ayala

COMITÉ DIRECTIVO NACIONAL ICER

Director Unidad Técnica del Banco de la República.

Carlos Julio Varela Barrios

Coordinadora Estudios Económicos Regionales del Banco de la República

Sandra Patricia González Serna

Director Técnico DIRPEN del DANE

Javier Alberto Gutiérrez López

Coordinación Operativa DIRPEN - DANE

Hernando Flórez Alvarez - Coordinador

Ximena Pardo Peña

COMITÉ DIRECTIVO REGIONAL

Gerente Banco de la República Sucursal Leticia

Jairo Córdoba Pinto

Director Territorial Centro Occidental, DANE

Mario Alberto Rodríguez

COMITÉ EDITORIAL REGIONAL

Banco de la República, Sucursal Leticia

Jairo Córdoba Pinto

Gerente

Jesús Alberto Sabogal Castillo

Jefe Administrativo

Armando Silva

Analista de Estudios Económicos

Entidades Participantes

Diseño

Diseño Editorial

Mercadeo y Ediciones - DANE

Impresión

Banco de la República, Bogotá

Diseño de Portada

Claudia F. Pinzón Gómez

Marzo de 2005

CENSO GENERAL 2005

El Departamento Administrativo Nacional de Estadística DANE, realizará a partir del 22 de mayo próximo, el Censo General 2005 que, sin duda es la operación estadística más importante que pueda emprender un país. Por tanto, impone a los responsables de su desarrollo e implementación la más cuidadosa y eficiente planeación y ejecución.

El Censo General 2005 tiene como objetivo principal, realizar un censo de tipo general que permita disponer de información veraz, oportuna, pertinente, confiable e integrada sobre el volumen y composición de la población, de los hogares y de las viviendas, así como los marcos estadísticos básicos de los establecimientos económicos y las unidades agropecuarias. La incorporación de toda esta información permitirá que los municipios puedan realizar estudios de tipo socio-económico, y abrir un nuevo conjunto de temas socio-demográficos que van a enriquecer la actividad estadística en Colombia.

El rediseño del Censo permite ampliar la temática básica y aplicada en todo el universo, incorporando temas sustantivos de importancia estratégica para la planeación social, como pobreza, calidad de vida y perspectiva de género, mediante la aplicación de una encuesta cocensal, representativa de todos y cada uno de los municipios del país, incluyendo sus áreas rurales.

Dentro de las innovaciones básicas que viabilizan el proyecto censal con aseguramiento de calidad y eficiencia son:

1. Recolección de información en un periodo de seis meses, con el fin de no concentrar los riesgos en un solo día.
2. Aplicación de la tecnología CAPI (Computer Assisted Personal Interviewing) mediante el uso de dispositivos manuales de captura automatizada de datos
3. Transmisión electrónica inmediata de datos a los centros de captura
4. Control y consolidación de la información a los niveles territoriales programados
5. Acceso universal a los microdatos y metadatos censales, respetando la ley de reserva estadística.

Esta nueva concepción de censo adoptada por Colombia constituye un nuevo paradigma que recoge y desarrolla varias iniciativas en estas materias, consideradas a nivel internacional en foros auspiciados por las agencias de cooperación, las cuales no son ajenas a esta corriente de revisión de métodos y tecnologías censales.

Es así como los entes territoriales contarán con una amplia información que les facilitará su gestión.

COMITÉ DIRECTIVO NACIONAL

CONTENIDO

	Pag.
INTRODUCCION	
INDICADORES DE COYUNTURA NACIONALES	7
ENTORNO MACROECONOMICO Y PERSPECTIVAS PARA EL 2003	8
INDICADORES ECONOMICOS REGIONALES	11
2. INDICADORES DE COYUNTURA REGIONAL	12
2.3. Movimiento de sociedades	12
2.3.1. Sociedades constituidas	12
2.3.2. Sociedades reformadas	12
2.3.4. Capital neto suscrito	13
2.4. SECTOR EXTERNO	14
2.4.2. Importaciones	14
2.5. ACTIVIDAD FINANCIERA	16
2.5.1. Principales fuentes de recursos del sistema financiero	16
2.5.2. Principales usos de recursos del sistema financiero	18
2.6. SITUACION FISCAL	20
2.6.1. Situación fiscal del gobierno central departamental	20
2.6.2. Situación fiscal del gobierno central municipal	24
2.6.5. Deuda pública departamental	27
2.6.6. Deuda pública municipal	28
2.7. DEMOGRAFIA Y SECTOR SOCIAL	29
2.7.4. Servicios públicos	29
2.7.4.1. Servicio de energía eléctrica	29
2.7.4.3. Servicio de acueducto y alcantarillado	31
2.8. SECTOR REAL	32
2.8.2. Pesca	32
2.8.6. Sacrificio de ganado	34
2.8.6.1. Ganado vacuno según número de cabezas y peso, por sexo	34
2.8.6.2. Ganado porcino según número de cabezas y peso, por sexo	35
2.8.7.6. Licencias de construcción	35
2.8.11. Turismo	37
3. ESCENARIO DE LA INVESTIGACION REGIONAL	39

INTRODUCCIÓN

El departamento del amazonas, durante el año de 2004, mostró un comportamiento positivo en su economía, situación que es importante resaltar, toda vez que, se ha empezado a superar y se espera que de manera definitiva una situación de dificultades económicas en todos los sectores que conforman la incipiente economía regional. Los factores que han mejorado y le han permitido superar sus resultados tienen que ver con un sistema financiero que se ha integrado completamente al desarrollo regional y que a través de la situación de recursos entre los usuarios del sector financia diferentes proyectos en el sector comercial y en el sector de la construcción.

Así mismo, la reactivación de un sector tan importante como el turismo ha contribuido de manera significativa a jalonar nuevos procesos de inversión en la región, situación que ha generado la creación de puestos directos de trabajo lo que a su vez ha estimulado a que el recurso humano del amazonas se capacite aprovechando las múltiples posibilidades que ofrecen no solo las universidades que poco a poco han entendido su responsabilidad con la profesional del talento humano del departamento del amazonas, sino también el gran trabajo desarrollado por el SENA con programas puntuales y específicos de capacitación directamente ligados a las necesidades del mercado laboral de la región.

La gobernación del amazonas, así como la alcaldía del municipio de Leticia, entes encargados del desarrollo de las políticas nacionales en la región han venido mostrando eficiencia en los procesos de ejecución de los recursos financieros, es así como encontramos que la situación fiscal tanto del departamento como del municipio, mostraron superávit presupuestal al final de la vigencia de 2004 que para el caso de la gobernación alcanzó \$4.085 millones y en el caso del municipio de Leticia el superávit llegó a \$3.709 millones. Estos resultados se espera se afiancen y le permitan al gobierno central departamental y municipal acometer proyectos de solución de los

problemas locales generando mejor calidad de vida y la satisfacción de las necesidades básicas de la población.

Es necesario señalar que todo lo que ha mejorado el departamento del Amazonas en materia fiscal tiene su sustento en la estabilidad política que se ha ido alcanzando, pues tanto en el gobierno departamental como en el municipal la constante de los últimos años había sido precisamente la inestabilidad política, sin embargo se debe llamar la atención por el alto grado de dependencia del gobierno central que tienen los entes territoriales de esta parte del país en cuanto a sus ingresos corrientes, los cuales provienen en su gran mayoría del sistema general de participación, esto los hace muy frágiles al momento de comprometer recursos para proyectos de gran envergadura, además como consecuencia del creciente déficit fiscal del país, las transferencias pueden sufrir recortes significativos, truncando de esta forma toda posibilidad de desarrollo.

Por último, es el momento de estructurar de manera clara como generar hechos que conduzcan a la construcción de un aparato productivo autosuficiente y con capacidad de expansión, trabajo que ya se encuentra adelantando con gran compromiso la Cámara de Comercio del Amazonas de manera concertada con todos los sectores que conforman la vida administrativa y los gremios locales, el objetivo final posicionar al Amazonas como un departamento con gran capacidad de solventar sus necesidades y generar riqueza para la región, lo que a su vez la acercaría con toda seguridad a un desarrollo sostenido acorde con las nuevas tendencias del mundo globalizado.

1. INDICADORES ECONOMICOS NACIONALES

	2	0	0	2	2	0	0	3	2	0	0	4
Indicadores Económicos	I	II	III	IV	I	II	I	II	I	II	I	II
1.1. Precios												
IPC (Variación % anual)	5.89	6.25	5.97	6.99	7.60	7.21	6.10	5.50				
IPC (Variación % corrida)	2.78	4.79	5.30	6.99	3.37	5.01	4.60	5.50				
IPP (Variación % anual)	3.55	2.95	6.75	9.28	11.48	10.95	5.88	4.64				
IPP (Variación % corrida)	1.29	2.73	7.02	9.28	3.33	4.30	4.45	4.64				
1.2. Tasas de interés												
Tasa de interés pasiva nominal (% efectivo anual)	10.90	9.20	7.90	7.80	7.70	8.00	7.80	7.70				
Tasa de interés activa nominal Bco. Rep. (% efectivo anual)	17.61	16.78	15.50	15.40	15.00	15.2	15.20	15.00				
1.3. Producción, Salarios y Empleo												
Crecimiento del PIB (variación acumulada corrida real %)	0.50	1.37	1.56	1.68	3.82	4.02	4.33	3.96				
Índice de producción real de la industria manufacturera												
Total nacional con trilla de café (variación acumulada corrida real %)	-3.61	-0.77	0.24	0.99	8.30	3.29	5.25	4.80				
Sin trilla de café (Variación % acumulada real corrida)	-3.99	-1.06	0.00	0.86	8.56	3.46	5.32	4.93				
Índice de salarios real de la industria manufacturera												
Total nacional con trilla de café (variación acumulada corrida real %)	1.76	2.75	2.91	2.49	0.62	-0.08	1.22	0.98				
Total nacional sin trilla de café (variación acumulada corrida real %)	1.77	2.76	2.92	2.49	0.62	-0.07	1.22	0.98				
Tasa de empleo siete áreas metropolitanas (%)	51.60	52.90	52.80	55.00	52.78	56.20	52.60	55.00				
Tasa de desempleo siete áreas metropolitanas (%)	19.10	17.90	18.00	15.70	17.48	14.60	15.50	13.50				
1.4. Agregados Monetarios y Crediticios												
Base monetaria (variación % anual)	20.25	17.13	26.19	21.12	15.34	14.13	24.20	17.14				
M3 más bonos (variación % anual)	8.12	7.88	9.02	8.21	10.85	13.02	13.03	16.77				
Cartera neta en moneda legal (variación % anual)	-0.77	-2.36	-0.16	4.19	7.39	10.15	9.76	9.25				
Cartera neta en moneda extranjera (variación % anual)	-16.41	-6.25	10.44	7.67	7.56	-15.03	13.84	52.50				
Índice de la Bolsa de Bogotá	1102.28	1238.39	1271.01	1608.66	1588.59	2075.77	3004.45	4345.83				
1.5. Sector Externo												
1.5.1. Balanza de Pagos												
Cuenta corriente (US\$ millones)	-384.00	-523.00	-493.00	-531	-725	-360.00	-238.00	-309.00				
Cuenta corriente (% del PIB)	-1.80	-2.40	-2.50	-2.8	-4.0	-1.70	-1.00	-1.20				
Cuenta de capital y financiera (US\$ millones)	223.00	441.00	-16.00	467.00	236	116.00	446.80	1675.30				
Cuenta de capital y financiera (% del PIB)	1.10	2.00	-0.10	2.5	1.3	0.50	1.90	6.20				
1.5.2. Comercio Exterior												
Exportaciones de bienes y servicios (US\$ millones)	3292.00	3677.00	3587.00	3575.00	3394.00	4009.00	4608.00	5388.00				
Exportaciones de bienes y servicios (variación % anual)	-8.00	12.10	-8.40	-2.3	2.8		18.80	34.40				
Importaciones de bienes y servicios (US\$ millones)	3369.00	3964.00	3988.00	4085.00	3946.00	4439.00	4746.00	5722.00				
Importaciones de bienes y servicios (variación % anual)	-13.00	17.20	0.90	3.70	16.7		21.00	28.90				
1.5.3. Tasa de Cambio												
Nominal (promedio mensual \$ por dólar)	2282.33	2364.25	2751.23	2814.89	2959.01	2826.95	2716.56	2411.37				
Devaluación nominal (% anual)	-2.14	4.35	21.26	25.04	30.82	17.45	-4.18	-13.98				
Real (1994=100)	11.52	112.98	126.38	131.19	140.36	136.16	128.74	120.03				
Devaluación real (% anual)	-6.66	-4.04	6.31	13.81	26.04	20.12	-4.08	-10.81				
1.6. Finanzas Públicas												
Ingresos gobierno nacional central (% del PIB)	-16.00	14.80	15.20	15.5	21.7	13.30	18.00	13.80				
Pagos gobierno nacional central (% del PIB)	17.00	24.00	19.50	22.5	21.3	22.30	19.20	22.60				
Déficit(-)/Superávit(+) del gobierno nacional central (% del PIB)	-1.00	-9.20	-4.30	-7.00	0.40	-8.90	-1.20	-8.80				
Ingresos del sector público no financiero (% del PIB)	34.10	34.30	33.80	37.4	34.60	36.90	40.90	36.30				
Pagos del sector público no financiero (% del PIB)	32.70	39.40	35.70	44.3	37.60	42.40	37.60	51.10				
Déficit(-)/Superávit(+) del sector público no financiero (% del PIB)	1.40	-5.10	-1.90	-6.90	-3.00	-5.50	3.20	-14.80				
Saldo de la deuda del gobierno nacional (% del PIB)	41.40	43.90	48.60	50.40	48.8	51.20	45.90	46.80				

ENTORNO MACROECONÓMICO

I. ACTIVIDAD ECONÓMICA

En 2004 la economía colombiana creció 3.96% incluyendo los cultivos ilícitos, tasa ligeramente inferior a la proyectada inicialmente de 4.0% y que se ubica por debajo del promedio de América Latina, que, según estimaciones de la CEPAL, reportó un crecimiento de 5.5%. Luego de registrar tasas de crecimiento de 3.80% y 4.86% en los dos primeros trimestres del 2004, la economía colombiana se desaceleró en el tercer trimestre al avanzar solo 2.93%; sin embargo, la significativa recuperación de los tres últimos meses del año (4.28%) permitió lograr el resultado final señalado.

Por ramas de actividad económica, sobresalió la dinámica del sector de la construcción con un crecimiento de 10.65%, aunque resulta inferior al 13.38% logrado en 2003 debido al descenso de 17.2% presentado en las obras de ingeniería civil; otros sectores con avances significativos fueron comercio con 5.62%, transporte y telecomunicaciones con 5.05%, industria manufacturera con 4.77% y establecimientos financieros con 4.33%. Los sectores agropecuario y minería mostraron un desempeño inferior en comparación con los resultados del 2003.

El significativo incremento de las importaciones (20.6%) sugiere igualmente una mayor absorción externa en detrimento de la demanda interna, la cual siguió jalonada por la formación interna bruta de capital que creció 13.3% y las exportaciones que aumentaron 25.9%. El consumo continuó mostrando una modesta dinámica y solo creció el 3.7%.

Según la ANDI, a la luz de los resultados de la *Encuesta de opinión industrial conjunta*, la industria está pasando por una fase de expansión. La producción y las ventas pasaron de crecimientos cercanos al 4% en el 2003, a tasas superiores al 6% en el 2004; la utilización de la capacidad instalada está en los niveles más altos desde 1995 y los inventarios son bajos. Por sectores, según el DANE las ramas que jalonaron el crecimiento industrial fueron: equipo de transporte (35.2%), maquinaria y suministros eléctricos (13.8%), muebles y otros bienes transportables (11.3%), productos de caucho (9.1%) y productos de madera (8.7%). Entre tanto, los únicos renglones que decrecieron fueron: productos de tabaco (- 2.9%), bebidas (- 1.6%) y papel y cartón (-1.1).

En un marco de abundante liquidez en el mercado monetario, con un crecimiento de la base monetaria del 17.14%, el sector financiero continuó fortaleciendo sus balances, en virtud al mejoramiento de la calidad de la cartera y los indicadores financieros. Sobre la evolución de la cartera se destaca el importante incremento del crédito de consumo, el repunte de la cartera comercial en el segundo semestre, luego de la desaceleración observada en los primeros meses del año, y la contracción del saldo de la cartera hipotecaria que, ajustada por titularizaciones, presenta un crecimiento alrededor del 10%.

II. INFLACIÓN, TASAS DE INTERÉS Y MERCADO LABORAL

El panorama macroeconómico estuvo acompañado por la estabilidad en las tasas de inflación e interés que alcanzaron niveles históricamente bajos. La inflación del 5.5%, que se situó en el punto medio del rango meta establecido por el Banco de la República, estuvo asociada a la consolidación de la revaluación, las menores presiones de demanda durante el segundo semestre y la reducción de las expectativas de los agentes. Las bajas tasas de interés se avienen con la política expansiva de la autoridad monetaria, reflejada en aumentos de la base monetaria superiores al crecimiento del gasto, y a su postura de bajas tasas de interés de intervención.

Por su parte, el mercado laboral mostró un comportamiento disímil, pues de acuerdo con la Encuesta Continua de Hogares del DANE la población ocupada descendió en el país 2.25% entre diciembre de 2003 e igual mes de 2004, lo que equivale a una disminución de 408.000 personas a causa de la caída registrada en los dos últimos trimestres del año. La tasa de desempleo a nivel nacional se redujo de 12.34% a 12.15%, debido básicamente a la contracción de la Población Económicamente Activa en cerca de 508.000 personas.

III. MERCADO CAMBIARIO, SECTOR EXTERNO Y FISCO.

Durante 2004 se acentuó la tendencia revaluacionista iniciada en marzo de 2003. En el primer semestre de 2004 se registró un promedio de revaluación de 6.1%, que aumentó en el segundo semestre al 11%. La intensificación de la revaluación se explica porque prevalecieron los fundamentales macroeconómicos que determinaron que la tasa de cambio ajustara su nivel de equilibrio hacia abajo. Entre los principales factores se destacan los siguientes:

- Los mayores flujos comerciales como consecuencia de la elevada dinámica de la economía mundial, los altos precios de los productos básicos, en especial café, carbón, petróleo y ferroniquel, y la destacada recuperación de la demanda venezolana, lo cual propició que las exportaciones tradicionales y no tradicionales registraran aumentos significativos.
- Los mayores flujos financieros, resultantes de la preferencia de los mercados internacionales por los portafolios de las economías emergentes que ofrecen mayores rentabilidades. Igualmente, ha habido un repunte importante de la inversión extranjera al crecer 34.6% y de los desembolsos de crédito externo, que se asocian a niveles bajos del EMBI (Emerging Market Bond Index) y a la mejora de la perspectiva del país de dos de las tres calificadoras de riesgo. Es importante también la mayor confianza derivada del factor seguridad.
- El continuo auge de la remesas de los colombianos residentes en el exterior, que al totalizar US \$3.898 millones crecieron 9.3%.

El Banco de la República contribuyó a suavizar las presiones revaluacionistas a través de la compra de US \$2.905 millones, de los cuales el 46% se hizo en forma discrecional y en el último trimestre del año, aprovechando la demanda estacional de dinero que se presenta en este periodo.

El comercio exterior exhibió una excelente dinámica, habida consideración de los factores antes mencionados que incrementaron los flujos de comercio. Según el DANE, las exportaciones totales ascendieron a US \$16.483 millones (FOB) con un crecimiento del 25.9%. Las exportaciones tradicionales tuvieron una variación del 26.0% y las no tradicionales del 25.8%. Las importaciones ascendieron a US \$15.626 millones (FOB) con un crecimiento del 20.6%. Con todo, en 2004 se registró una balanza comercial superávitaria de US \$856.7 millones.

Las cifras fiscales mostraron un buen desempeño comoquiera que al cierre de 2004 se registró un déficit de 1.2% del PIB. Este resultado se deriva de factores coyunturales y no sugieren una corrección estructural de las finanzas públicas en Colombia. Entre los factores que contribuyeron a este resultado se destacan: el incremento del ahorro interno de los entes territoriales (de acuerdo con la Dirección de Apoyo Fiscal – DAF del Ministerio de Hacienda registraron un superávit estimado en \$ 2.2 billones), las mayores transferencias de ECOPETROL al gobierno, el alivio en el servicio de la deuda por efecto de la revaluación y el aumento de los ingresos tributarios.

Para el saneamiento estructural del fisco, el gobierno espera que en 2005 se apruebe el proyecto de ley que modifica el régimen de transición pensional. Esta reforma permitirá morigerar el impacto fiscal de las pensiones en el mediano plazo haciendo más sostenible el balance público.

**INDICADORES ECONOMICOS REGIONALES
SEGUNDO SEMESTRE 2003 – 2004**

INDICADORES	UNIDADES	2003	2004
COMERCIO			
Inversión Neta en Sociedades	Miles de \$	430.100	419.484
CONSTRUCCION			
Licencias de Construcción Vivienda	Numero	40	12
Area aprobada para vivienda	Metros cuadrados	3.054	2.509
SISTEMA FINANCIERO			
Fuentes	Millones de \$	35.889	52.425
Depósitos en cuenta corriente bancaria		15.412	15.019
Certificado de depósitos a término fijo		6.092	11.155
Depósitos de ahorro		12.674	23.496
Otros depósitos y obligaciones en M/L.		1.711	2.755
Usos	Millones de \$	13.713	16.641
Cartera vigente comercial		4.181	5.951
Cartera vigente consumo		3.971	5.093
Cartera vigente hipotecaria		656	1.067
Cartera vencida comercial		1.062	862
Cartera vencida consumo		161	169
Cartera vencida hipotecaria		114	90
Otros usos en moneda legal		3.568	3.409
SITUACION FISCAL DEPARTAMENTAL			
Ingresos corrientes	Millones de \$	50.301	60.814
Gastos corrientes		44.521	56.729
Déficit (-) o Ahorro (+) Corriente		5.780	5.438
Ingresos de capital		0	0
Gastos de capital		769	1.353
Déficit (-) o Superávit Total		5.011	4.085
SITUACION FISCAL MUNICIPIO DE LETICIA			
Ingresos corrientes	Millones de \$	10.727	14.512
Gastos corrientes		8.351	10.803
Déficit (-) o Ahorro (+) Corriente		2.376	4.641
Ingresos de capital		5	13
Gastos de capital		1.028	945
Déficit (-) o Superávit Total		1.353	3.709
DEUDA PUBLICA			
Departamento del Amazonas	Millones de \$	6.056	6.056
Municipio de Leticia	Millones de \$	1.890	1.767
SECTOR REAL			
Sacrificio de ganado vacuno	Cabezas	909	948
Pescado movilizado al interior del país	Toneladas	433	2.348
SERVICIOS PUBLICOS			
Cobertura servicio de acueducto	Porcentaje	95	68
Cobertura servicio de alcantarillado	Porcentaje	80	54
Cobertura servicio de energía eléctrica	Porcentaje	99	99
SECTRO TURISTICO			
Turistas nacionales	Visitantes	5.043	7.472
Turistas extranjeros	Visitantes	2.482	3.114

2. INDICADORES DE COYUNTURA REGIONAL

2.3. Movimiento de Sociedades

2.3.1. Sociedades Constituidas

Cuadro 1
Leticia. Sociedades constituidas, según actividad económica
2003 - 2004

Actividad económica	Total de Empresas	Semestres		Miles de pesos
		Segundo/03	Segundo/04	Variación Anual %
Total	16	465.100	207.690	-55.3
Comercio	3	433.000	22.000	-94.9
Servicios	13	32.100	185.690	478.5
Electricidad	0	0	0	0.0

Fuente: Cámara de Comercio del Amazonas

Los indicadores del comercio interno en cuanto a los resultado entregados por la Cámara de Comercio del Amazonas, en el segundo semestre de 2004, registró una disminución significativa en lo relacionado con la constitución de sociedades registrada en la entidad que rige la actividad comercial en la región al disminuir en 55.3% el nivel de recursos nuevos aportados al sector. Se inscribieron 16 nuevas sociedades mercantiles en el periodo de análisis, de las cuales 3 desarrollan su actividad en la comercialización de bienes con un capital suscrito de \$22 millones y 13 sociedades corresponden a entidades prestadoras de servicios que van desde los turísticos, consultoría, telecomunicaciones, salud entre otros con capital total de \$185.6 millones, para sumar un capital social de \$207.6 millones en el total de sociedades nuevas cifra que significó una disminución de \$257.4 millones con respecto a los resultados obtenidos en el mismo periodo del año 2003.

2.3.2. Sociedades Reformadas

Las reformas de capital de sociedades inscritas en el registro mercantil del departamento, en el periodo de análisis, se limitó al incremento de capital de

una sociedad que desarrolla su objeto social en el campo de la prestación de servicios, esta sociedad incrementó su capital en \$211.7 millones, esta cifra representa un incremento de \$191.7 millones si se compara con los resultados del segundo semestre de 2004.

Así mismo en el segundo semestre de 2004, la Cámara de Comercio del Amazonas no reportó disoluciones ni liquidaciones de sociedades, esta situación se entiende como una consecuencia del buen momento económico que se presenta en la región, situación que continuará a lo largo del primer semestre del año 2005 y que hace eco del optimismo que se genera en los mercados del resto del país con el sostenido crecimiento económico y la disminución del desempleo.

2.3.4. Capital neto suscrito

Cuadro 2
Leticia. Inversión neta, según actividad económica
2003 - 2004

Actividad económica	Miles de pesos	
	Semestres	
	Segundo/03	Segundo/04
Total con electricidad	430.100	419.484
Total sin electricidad	430.100	419.484
Electricidad	433.000	0
Comercio	-2.900	22.000
Servicios	0	397.484

Fuente: Cámara de Comercio del Amazonas

Al término del segundo semestre de 2004, la Cámara de Comercio del Amazonas, ente que agrupa a los comerciantes del departamento, informó de una inversión neta de \$419.5 millones, estos resultados muestran una ligera disminución de 2.5% con respecto a la cifra registrada en el semestre julio-diciembre de 2003. De estas cifras es necesario resaltar el resultado significativo del sector de servicios en donde la inversión neta alcanzó \$397.4 millones equivalente al 94.8% del total de los recursos invertidos, entre tanto,

el sector comercio registró solamente \$22 millones que representan un 5.2% de participación en la inversión total.

Estableciendo un análisis de los resultados obtenidos, podemos anotar que las sociedades dedicadas a la prestación de servicios adquieren gran importancia toda vez que en lo relacionado con la constitución de sociedades, trece (13) desarrollan su objeto social en este sector, estas a su vez suplen una necesidad que presenta la región en sectores sensibles como la prestación de servicios de mantenimiento, publicidad y mercadeo y consultoría en general, así mismo las empresas dedicadas a la prestación de servicios turísticos que se han ido posicionando con mayores posibilidades de crecimiento y de rentabilidad hacen que el panorama hacia el futuro mantenga sus indicadores.

2.4. SECTOR EXTERNO

2.4.2. Importaciones

Durante el segundo semestre de 2004, las importaciones realizadas en el departamento del Amazonas sumaron US\$1.239.698 de valor CIF, esta cifra representó un crecimiento de 59.9% respecto al mismo periodo del año anterior. Cabe señalar que al igual que el año anterior, el mayor rubro de importación correspondió a los derivados del petróleo, los cuales con US\$592.453 valor CIF en el periodo, registraron un crecimiento de 109.3% al compararse con el valor CIF del mismo periodo del año previo.

Al desagregar en cada una de las clasificaciones CIU de las mercancías importadas, tenemos que señalar que el grupo 35, aporta el mayor valor de mercancías ingresadas al departamento al sumar US\$726.299 que corresponden al 58.6% del total del valor de mercancías internadas al Amazonas mostrando un incremento de 112.1% con respecto al segundo semestre de 2003. De igual manera, el grupo 38 con un valor CIF de US\$204.227 y con una participación de 16.5% ocupó el segundo lugar en el

total del valor CIF, seguido a su vez de mercancías del grupo 31 productos alimenticios con una participación de 15.5%.

Por otra parte, los países de donde provinieron estas mercancías importadas, corresponden a países que tienen frontera directa con el departamento del Amazonas, son ellos Perú y Brasil los cuales con el 33.8% y 32.8% del valor CIF total de mercancías importadas respectivamente, se convirtieron en los mayores socios comerciales de la región.

Cuadro 3

Amazonas. Importaciones Registradas Valor CIF, según clasificación CIU Acumuladas julio - diciembre 2003 - 2004

Dólares CIF

CIU	Descripción	2003	2004	Var. (%) Anual
100	Sector agropecuario, silvicultura, caza y pesca	4.325	0	-100.0
122	Extracción de madera	4.325	0	-100.0
300	Sector industrial	770.758	1.239.698	60.8
31	Productos alimenticios	204.002	192.478	-5.7
311	Fabricación produc. alimenticios, excepto bebidas	204.002	98.410	-51.8
312	Fab. Otros product. alimenticios, excepto bebidas	0	94.068	100.0
32	Textiles, prendas de vestir	35.955	33.806	-6.0
321	Textiles	35.955	29.935	-16.7
322	Prendas de vestir	0	3.611	100.0
323	Cuero y sus derivados	0	260	100.0
34	Fabricación de papel y sus productos	0	13.589	100.0
341	Papel y sus productos	0	13.370	100.0
342	Imprentas y editoriales	0	219	100.0
35	Fabricación sustancias químicas	342.380	726.299	112.1
351	Químicos industriales	9.994	52.613	426.4
352	Otros químicos	645	75.846	1/.
353	Refinería de petróleo	48.528	0	-100.0
354	Derivados del petróleo	283.074	592.453	109.3
355	Caucho	124	673	442.7
356	Plásticos	15	4.714	1/.
36	Minerales no metálicos	152.572	64.836	-57.5
362	Vidrios y sus productos	971	16.964	1/.
369	Otros minerales no metálicos	151.601	47.872	-68.4
38	Maquinaria y equipo	35.849	204.227	469.7
381	Metálicos excepto maquinaria	104	15.727	1/.
382	Maquinaria excepto eléctrica	16.343	63.687	289.7
383	Maquinaria eléctrica	6.075	6.082	0.1
384	Material de transporte	13.327	109.519	721.8
385	Equipo profesional y científico	0	9.212	100.0
39	Otras industrias	0	4.463	100.0
390	Otras industrias manufactureras	0	4.463	100.0
	TOTAL	775.083	1.239.698	59.9

Fuente: Departamento Administrativo Nacional de Estadística-DANE

CIU rev 2. Clasificación Industrial Internacional Uniforme de todas las actividades.

1/. Variación muy elevada.

Gráfico 1
Amazonas. Participación de los países origen de las importaciones
Segundo semestre 2003 – 2004

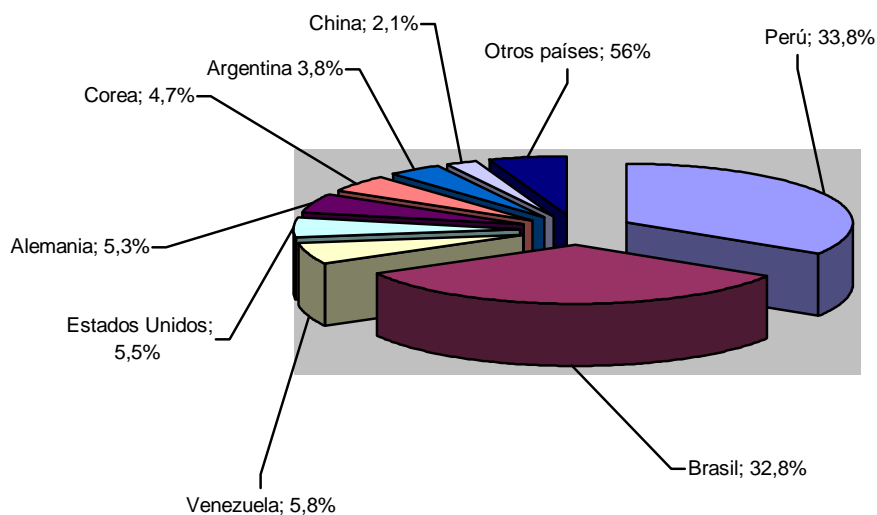

Fuente: Departamento Administrativo Nacional de Estadística - DANE

Así mismo, otros países de donde se importan mercancías al departamento son en su orden: Venezuela, Estados Unidos, Alemania, Corea del Sur, Argentina, China y Japón entre otros.

2.5. ACTIVIDAD FINANCIERA

2.5.1. Principales Fuentes de Recursos del Sistema Financiero

Las captaciones del sistema financiero en el semestre julio-diciembre de 2004 en el departamento del Amazonas, sumaron \$52.425 millones, esta cifra representó un incremento de 46.1% en comparación con el mismo periodo del año previo. Estos resultados se presentan debido al crecimiento de los rubros depósitos de ahorro con un incremento de 85.4%, certificado de depósito a término con crecimiento de 83.1% y el rubro otros depósitos y obligaciones en moneda legal con un resultado positivo de 61.0%. Cabe señalar que el rubro depósitos en cuenta corriente bancaria fue el único que mostró un decrecimiento equivalente al 2.5% con relación al segundo semestre del año 2003.

Cuadro 4
Leticia. Principales fuentes de los recursos del sistema financiero.
2003 - 2004

Conceptos	Millones de pesos		Variación Anual %
	SalDOS al final de		
	Diciembre/03	Diciembre/04	
Total	35.889	52.425	46.1
Depósitos cuenta corriente bancaria	15.412	15.019	-2.5
Certificado de depósito a término	6.092	11.155	83.1
Depósitos de ahorro	12.674	23.496	85.4
Otros depósitos y obligaciones	1.711	2.755	61.0

Fuente: Banco Ganadero, Banco de Bogotá, Banco Agrario de Colombia

Al desagregar los rubros de las principales fuentes de recursos del sistema financiero del departamento del Amazonas, podemos señalar que el rubro depósitos de ahorro con \$23.496 millones aportó el 44.8% del total de las operaciones pasivas del sector, así mismo los depósitos en cuenta corriente con el 28.6% del total del saldo, se mantienen como las más importantes fuentes de recursos de la banca local.

Gráfico 2
Leticia. Participación de los rubros de las fuentes de recursos en los saldos
2003 - 2004

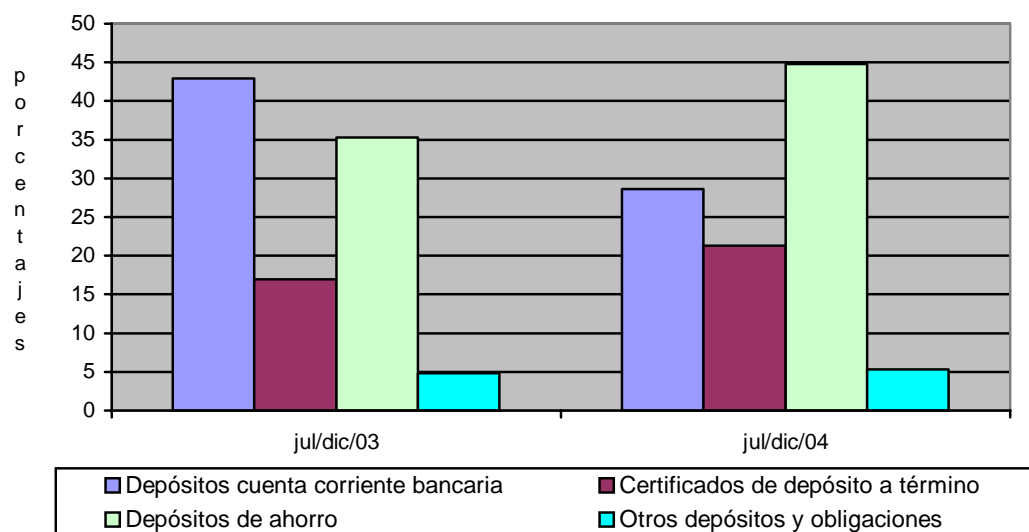

Fuente: Banco BBVA Colombia, Banco de Bogotá, Banco Agrario de Colombia

2.5.2. Principales Usos de los Recursos del Sistema Financiero

Cuadro 5**Leticia. Principales usos de los recursos del sistema financiero.
2003 - 2004**

Conceptos	Millones de pesos		Variación Anual %
	SalDOS al final de		
	Diciembre/03	Diciembre/04	
Total	13.713	16.641	21.4
Cartera vigente comercial	4.181	5.951	42.3
Cartera vigente consumo	3.971	5.093	28.3
Cartera vigente hipotecaria	656	1.067	62.7
Cartera vencida comercial	1.062	862	-18.8
Cartera vencida consumo	161	169	5.0
Cartera vencida hipotecaria	114	90	-21.1
Otros usos en moneda legal	3.568	3.409	-4.5

Fuente: Banco BBVA Colombia, Banco de Bogotá, Banco Agrario de Colombia

El sistema financiero del departamento del Amazonas al finalizar el segundo semestre de 2004, registró un total de \$16.641 millones colocados entre sus usuarios a través de los diferentes rubros que componen el uso de los recursos del sector, el total registrado nos muestra un crecimiento de 21.4% con referencia al mismo semestre del año anterior. Cabe señalar, que este comportamiento se explica en el crecimiento de los rubros Cartera vigente hipotecaria con 62.7%, Cartera vigente comercial con 42.3% y la Cartera vigente consumo con un crecimiento de 28.3%. Los bancos comerciales mantienen la tendencia a colocar dineros entre los clientes para la financiación de actividades diversas tales como el comercio, la libre inversión y para la financiación de proyectos de vivienda que en el periodo de análisis presenta un mayor valor desembolsado del orden de \$411 millones.

De igual manera se debe resaltar el comportamiento de los rubros de la Cartera vencida, sus resultados han mejorado específicamente en la Cartera vencida hipotecaria con una disminución de 21.1% al igual que la Cartera vencida comercial que disminuyó 18.8% tan solo la Cartera vencida consumo registró un ligero incremento de 5.0%. Los resultados obtenidos en el periodo de análisis han renovado la confianza del sistema financiero para continuar

colocando recursos entre los usuarios del sector para financiar sus proyectos de inversión.

De igual manera, si desagregamos los principales usos de los recursos del sistema financiero de Leticia, observamos que la cartera vigente comercial representa el 35.8% del total de los recursos colocados, la cartera vigente consumo representa el 30.6% ubicándolos como los rubros por medio de los cuales se obtiene financiación de los bancos comerciales para el desarrollo de las actividades productivas de la región.

Gráfico 3
Leticia. Participación de los rubros de los usos de los recursos en los saldos 2003 - 2204

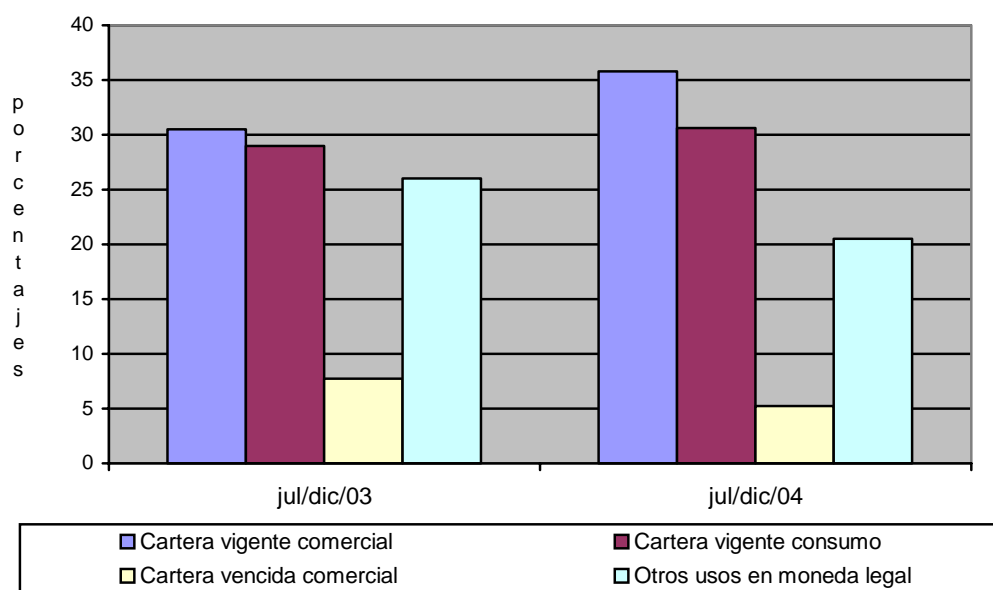

Fuente: Banco Ganadero, Banco de Bogotá, Banco Agrario de Colombia

Por otro lado, es necesario anotar que la relación entre recursos colocados frente a los recursos captados es 68.3% inferior, esto nos indica que hay un excedente de \$35.784 millones para colocar entre los clientes de los bancos locales que pueden financiar proyectos de inversión los cuales se podrían orientar a lo sectores más importantes de la región tales como la

comercialización del pescado, así como para desarrollar el sector turístico de la región, sectores que siempre han jalonado de manera significativa la economía del departamento del Amazonas.

2.6. SITUACION FISCAL

2.6.1 Situación fiscal del gobierno central departamental

Las finanzas públicas del gobierno central departamental del Amazonas, al cierre de la vigencia fiscal de 2004, se han ido consolidando en su comportamiento debido básicamente a la aplicación de ajustes fiscales y saneamiento contable de todos sus recursos, para ello gran trascendencia han tenido la aplicación en periodos anteriores de la ley 617 de 2000 o Ley de Ajuste Fiscal cuyo objetivo principal es reorganizar las finanzas de los entes territoriales, racionalización de los gastos de funcionamiento, de igual manera la Ley 550/99 o saneamiento de pasivos, ha consolidado un proceso de recuperación que se espera sea sostenible en el tiempo. Así mismo, cabe señalar que los ingresos corrientes registraron un crecimiento moderado e igual comportamiento registraron los gastos corrientes.

Los ingresos corrientes del departamento del Amazonas al cierre del semestre julio-diciembre de 2004, sumaron \$60.814 millones, cifra superior en 20.9% a los ingresos corrientes registrados al finalizar el mismo periodo del año 2003, este resultado es una consecuencia del incremento de 21.4% de los recursos girados por la nación a través del sistema general de participaciones, que con el aporte del 90.8% del total de los ingresos corrientes recaudados, son la mayor fuente de recursos de la administración departamental, por otro lado, los ingresos tributarios tan solo representan el 6.9% en estos ingresos de las finanzas públicas departamentales mostrando un crecimiento de 18.0% frente a los resultados del mismo periodo del año anterior, así mismo, los ingresos no tributarios participan en la conformación de los ingresos corrientes con el 2.3% del total de los recaudos con incremento de 10.8% en relación al segundo semestre de 2003. En este periodo el gobierno central departamental no

registró ingresos de capital, situación similar a la presentada en el año anterior.

Cuadro 6
Amazonas. Situación Fiscal del Gobierno Central Departamental
2003 - 2004

Variables Económicas	Semestres		Variación
	Segundo/03	Segundo/04	Anual %
INGRESO TOTAL	50.300.6	60.814.2	20.9
Ingresos Corrientes	50.300.6	60.814.2	20.9
Ingresos tributarios	3.580.2	4.225.2	18.0
Ingresos no tributarios	1.242.2	1.376.4	10.8
Ingresos por transferencias	45.478.2	55.212.6	21.4
Ingresos de capital	0.0	0.0	0.0
GASTO TOTAL	45.289.3	56.729.4	25.3
Gastos Corrientes	44.520.7	55.376.2	24.4
Funcionamiento	38.390.3	53.603.9	39.6
Intereses y comisiones de deuda pública	0.0	0.0	0.0
Gastos por transferencias	6.130.4	1.772.3	-71.1
Gastos de capital	768.6	1.353.3	76.1
Déficit o Ahorro Corriente	5.780.0	5.438.0	-5.9
Déficit o Superávit Total	5.011.4	4.084.8	-18.5
FINANCIAMIENTO	-5.011.4	-4.084.8	-

Fuente: Secretaría de Hacienda Departamental-Ejecuciones presupuestales.

El indicador de esfuerzo fiscal, del gobierno central departamental, alcanzó en el semestre julio-diciembre de 2004 el 6.9%, esto nos muestra que se mantiene la tendencia de periodos anteriores caracterizados por una gran dificultad del ente territorial para generar recursos propios, situación que lo hace altamente dependiente del gobierno central.

Así mismo, cabe señalar que si se desagregan los ingresos tributarios del departamento encontramos que los ingresos por impuesto al consumo de cerveza alcanzó \$555 millones, cifra superior en 55.9% en comparación con el mismo periodo del 2003, esta situación se explica por la vinculación directa de

la más importante cervecería nacional al departamento del Amazonas con la distribución de sus diferentes productos. También es importante señalar el significativo nivel de recaudo de la sobretasa a la gasolina el cual creció en 47.7%, como resultado del mayor consumo por parte no solo de los habitantes de Leticia, sino también del municipio fronterizo de Tabatinga (Brasil).

Gráfico 4
Amazonas. Composición de los ingresos corrientes del gobierno central departamental.
2003 - 2004

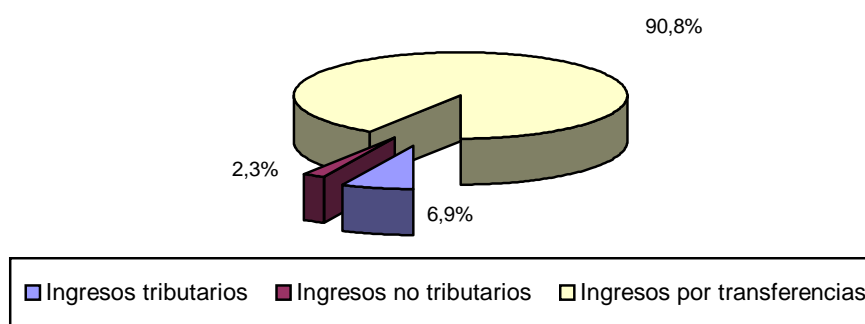

Fuente: Secretaría de Hacienda Departamental

Los gastos corrientes del gobierno central del departamento del Amazonas, en el segundo semestre de 2004, totalizaron \$55.376 millones representando un incremento de 25.3% frente al mismo periodo del año inmediatamente anterior. Es importante señalar que los gastos de funcionamiento crecieron en un 39.6% jalonado por los gastos en compra de bienes y servicios de consumo con un crecimiento de 85.2%, así mismo, el crecimiento de 70.6% en los gastos del régimen subsidiado de salud.

Haciendo un análisis desagregado de estos rubros, se puede determinar que los gastos de funcionamiento con un total de \$55.376 millones, se apropia del 96.8% del total de los recursos aplicados durante el periodo, el mayor gasto de estos recursos se utilizan en la remuneración al trabajo al sumar \$25.389 millones, sin embargo su crecimiento tan solo alcanza el 0.3% en relación a los gastos por el mismo concepto en el mismo semestre de 2003, situación que

refleja una gran racionalidad en los gastos de nomina, así también los gastos por compra de bienes de consumo mostró un avance muy significativo al pasar de \$8.599 millones en el 2003 a \$15.925 millones al cierre de la vigencia del 2004. Por otro lado, los gastos por transferencias mostraron una desaceleración equivalente al 20.3% al terminar el periodo con \$1.772 millones comparados con los \$2.224 del año anterior.

Gráfico 5
Amazonas. Composición de los gastos corrientes del gobierno central departamental 2003 - 2004

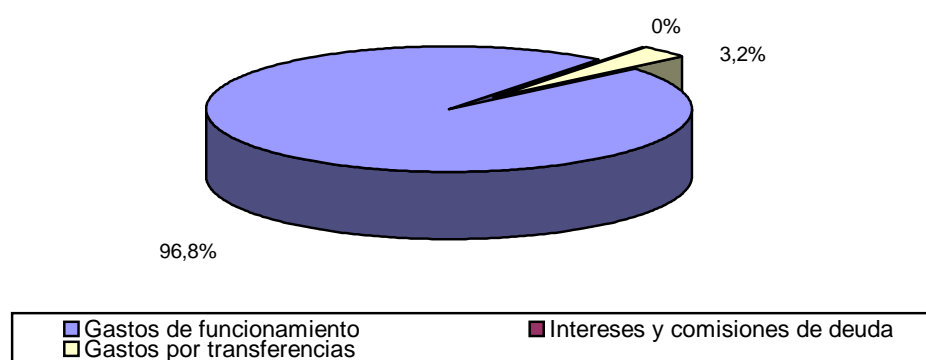

Fuente: Secretaría de Hacienda Departamental-Ejecuciones presupuestales

Los gastos de capital del ente territorial sumaron \$1.353 millones registrando un crecimiento del 76.1% recursos que se aplicaron en pavimentación de vías, mantenimiento de la carretera Leticia-Tarapacá, mantenimiento de aeropuertos en los corregimientos departamentales, mantenimiento de planteles educativos.

En lo relacionado con el grado de dependencia del gobierno departamental con respecto al gobierno nacional el indicador alcanzó el 90.8% en el periodo analizado, entre tanto, en el mismo periodo del 2003, este indicador fue de 86.2%, lo que significa un incremento de 5.3%, situación que debe ser entendida como un riesgo para la administración departamental, sobre todo en

un escenario de recorte de las transferencias que pondría en serios problemas la vida administrativa de la región.

Las finanzas públicas del gobierno central departamental, registró al cierre del segundo semestre del 2004 un superávit presupuestal de \$4.085 millones, cifra inferior en 18.5% al resultado obtenido al cierre del mismo periodo de 2003 cuando el superávit total fue de \$5.011 millones, sin embargo los resultados siguen siendo importantes para el desarrollo de los planes del ente territorial y garantiza continuidad en el cumplimiento de sus funciones administrativas.

2.6.2. Situación fiscal del gobierno central municipal

Las finanzas públicas en el municipio de Leticia, capital del departamento del Amazonas en sus ingresos corrientes al cierre del segundo semestre de 2004 sumaron \$14.499 millones cifra que representa un incremento de 35.2% respecto al mismo periodo del año 2003. Este comportamiento se sustenta en los resultados de los ingresos tributarios los cuales crecieron 33.2%, con un importante nivel de recaudo del impuesto predial al totalizar \$2.736 millones y un crecimiento de 56.3% con relación al valor recaudado en el mismo periodo del año 2003, también es importante señalar el crecimiento registrado en el recaudo del impuesto de industria y comercio en 19.4%. Entre tanto, los ingresos no tributarios se incrementaron en 71.7% y los ingresos provenientes del sistema general de participaciones tuvieron un crecimiento de 34.9%, cabe anotar que estos recursos son al igual que en el gobierno central departamental, la mayor fuente de recursos del municipio al aportar el 63.3% del total de los ingresos corrientes, a su vez los ingresos tributarios alcanzan el 33.8% y los ingresos no tributarios tan solo aportan el 2.9% de los recursos.

El indicador de esfuerzo fiscal del gobierno central municipal, nos muestra que para el periodo en análisis alcanzó el 33.8% y para el mismo periodo de 2003 se situó en 34.3%, estos resultados indican que el municipio de Leticia mantiene sus niveles históricos, en cuanto a su capacidad para generar

recursos propios. Este indicador es significativamente superior al que registra el gobierno central del departamento del Amazonas.

Cuadro 7
Leticia. Situación Fiscal del Gobierno Central Municipal
2003 - 2004

Variables Económicas	Semestres		Variación
	Segundo/03	Segundo/04	Anual %
INGRESO TOTAL	10.732.1	14.511.8	35.2
Ingresos Corrientes	10.727.0	14.498.7	35.2
Ingresos tributarios	3.678.2	4.900.4	33.2
Ingresos no tributarios	241.9	415.3	71.7
Ingresos por transferencias	6.806.8	9.183.0	34.9
Ingresos de capital	5.1	13.1	156.9
GASTO TOTAL	9.378.8	10.803.2	15.2
Gastos Corrientes	8.350.6	9.858.2	18.1
Funcionamiento	8.021.6	9.338.6	16.4
Intereses y comisiones deuda pública	22.7	33.2	46.3
Gastos por transferencias	306.2	487.3	59.1
Gastos de capital	1.028.2	945.1	-8.1
Déficit o Ahorro Corriente	2.376.4	4.640.5	95.3
Déficit o Superávit Total	1.353.3	3.708.5	174.0
FINANCIAMIENTO	-1.353.3	-3.708.5	-

Fuente: Secretaría de Hacienda Municipal

La administración central municipal de Leticia al término del segundo semestre de 2004, registró gastos corrientes por valor de \$9.858 millones, cifra superior en 18.1% frente al mismo periodo del año anterior. Este resultado se debe al incremento presentado en los gastos de funcionamiento que alcanzó en este periodo 16.4% frente al resultado del año pasado en el mismo periodo analizado, dentro de los cuales se destaca el incremento de recursos utilizados en la compra de bienes y servicios de consumo que creció en 51.0% al pasar de \$1.778 millones en el semestre julio-diciembre de 2003 a un valor de \$2.685 millones en igual periodo de 2004.

Gráfico 6
Leticia. Composición de los ingresos corrientes del gobierno central municipal
2003 – 2004

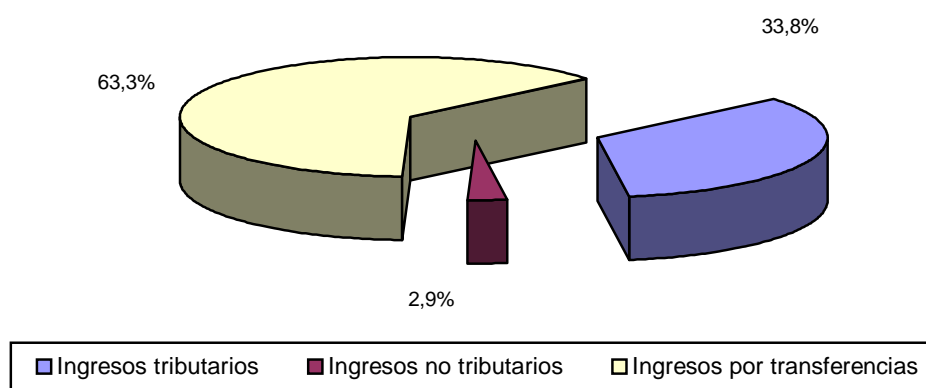

Fuente: Secretaría de Hacienda Municipal

Los gastos de capital totalizaron \$945 millones, lo cual significó un decremento de 8.1% si se compara con los gastos efectuados en igual periodo del 2003 cuando sumaron \$1.028 millones. Estos recursos se destinan fundamentalmente al reparcho de vías, construcción de zonas peatonales, mantenimiento de la carretera Leticia-Los lagos, mantenimiento del relleno sanitario e inversión en los puestos de salud a cargo del municipio de Leticia, así como también inversión en el sector educativo.

De otro lado, las finanzas publicas del gobierno central municipal de Leticia, registró en el segundo semestre de 2004 un superávit presupuestal total de \$3.709 millones, este resultado representa un crecimiento significativo de 174.0% frente al superávit presentado en el mismo periodo del año inmediatamente anterior cuando alcanzó \$1.353 millones, esta situación permite ver la efectividad que ha tenido en la vida administrativa del ente territorial la aplicación de la ley 550/99 lo que ha permitido cambiar la tendencia que traía de una entidad en estado de déficit hacia una entidad con gran proyección, lo que le permitirá acometer de mejor manera el desarrollo del municipio, generando procesos que propendan por la solución de las

necesidades básicas de la población, tales como inversión en agua potable, saneamiento básico, adecuación del relleno sanitario del municipio.

Gráfico 7
Leticia. Composición de los gastos corrientes del gobierno central municipal
2003 - 2004

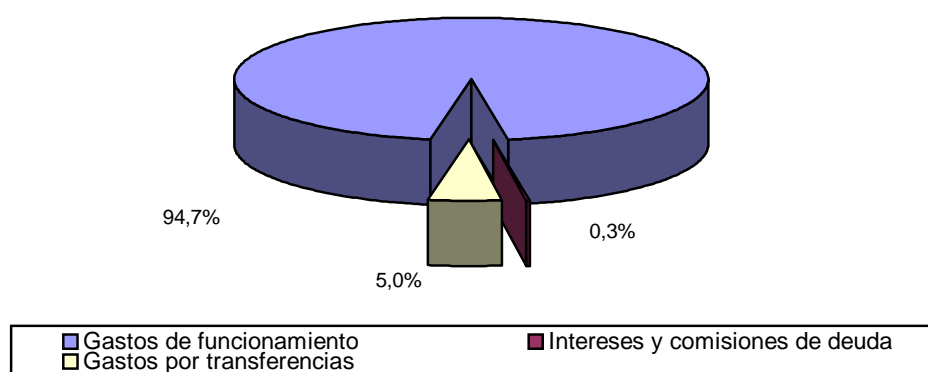

Fuente: Secretaría de Hacienda Municipal

El indicador de grado de dependencia que tiene el gobierno central municipal de los recursos provenientes del sistema general de participaciones, registró en el segundo semestre de 2004 el 63.3% que mantiene los niveles presentados en otros periodos, a pesar de esto, este indicador del municipio es mejor que el resultado presentado en el gobierno central departamental del Amazonas.

2.6.5. Deuda pública departamental

De conformidad con las cifras suministradas por la secretaría de hacienda del departamento, la deuda pública interna del gobierno central del departamento Amazonas al finalizar el semestre julio-diciembre de 2004 no presentó ninguna variación, la misma asciende a la suma de \$6.057 millones, es necesario señalar que el 90.8% del monto total de la deuda, corresponde a empréstitos contratados con el Ministerio de Hacienda (\$5.500 millones), Banco de Bogotá 8.3% (\$501 millones) y el Banco Ganadero 0.9% (\$55 millones).

Cuadro 8
Amazonas. Saldo deuda pública interna Gobernación del Amazonas
2003 - 2004

Entidades	Semestres		Variación
	Segundo/03	Segundo/04	Anual %
Total	6.056	6.056	0.0
Ministerio de Hacienda	5.500	5.500	0.0
Findeter	0	0	0.0
Banco de Bogotá	501	501	0.0
Banco Ganadero	55	55	0.0

Fuente: Secretaría de Hacienda Departamental del Amazonas

Gráfico 8
Amazonas. Participación de las entidades en el saldo de la deuda pública
2003 - 2004

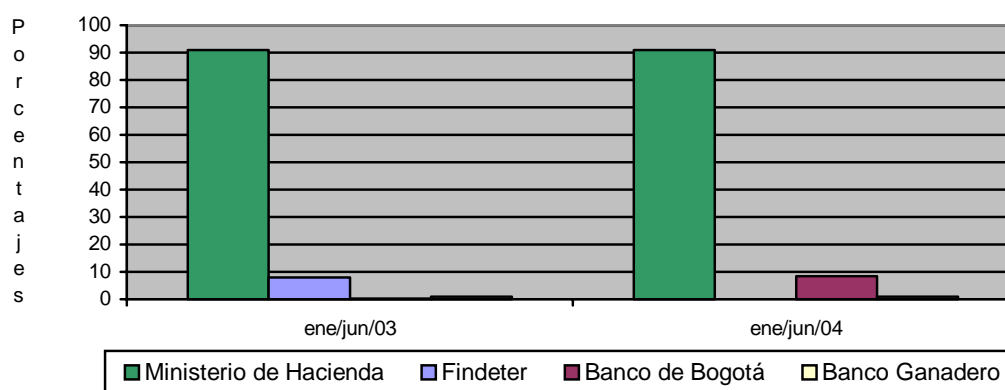

Fuente: Secretaría de Hacienda Departamental del Amazonas

2.6.6. Deuda pública municipal

Cuadro 9
Leticia, Saldo de la deuda pública interna del municipio de Leticia
2003 - 2004

Entidades	Semestres		Variación
	Segundo/03	Segundo/04	%
Total	1.890	1.767	-6.5
Banco de Bogotá	1.574	1.486	-5.6
Banco Ganadero	316	281	-11.1

Fuente: Secretaría de Hacienda Municipal de Leticia

Gráfico 9
Leticia. Participación de las entidades en el saldo de la deuda pública
2003 - 2004

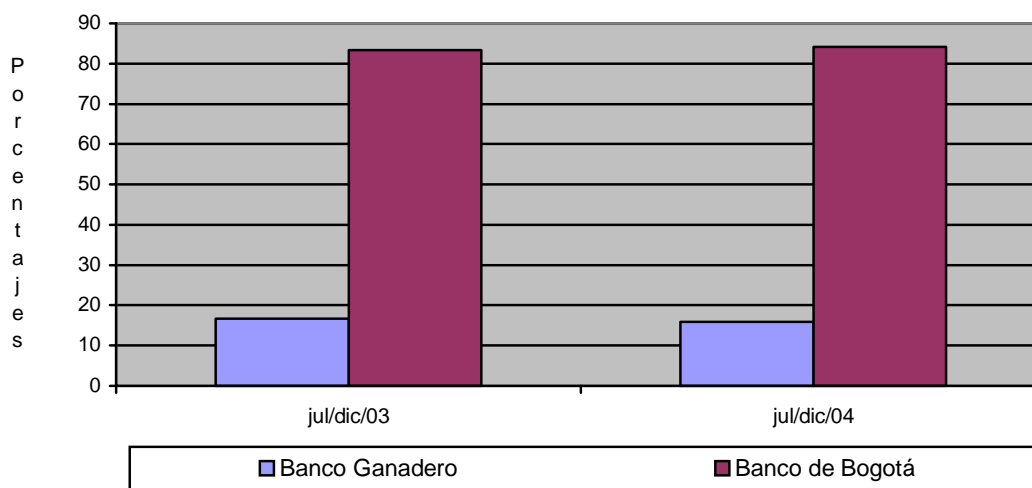

Fuente: Secretaría de Hacienda Municipal de Leticia

Los datos suministrados por la secretaría de Hacienda del Municipio de Leticia, registran una deuda pública del ente territorial de \$1.767 millones al finalizar el segundo semestre de 2004, esto significa que con relación a igual periodo del año 2003 la deuda municipal mostró una disminución de 6.5%, cabe señalar que del total de esta deuda el 84.1% es contratada con el Banco de Bogotá, entre tanto el 15.9% de la misma corresponde a créditos obtenidos con el Banco BBVA Colombia.

2.7. DEMOGRAFIA Y SECTOR SOCIAL

2.7.4. Servicios públicos

2.7.4.1. Servicio de Energía eléctrica

La Empresa de Energía del Amazonas S. A., registró en el segundo semestre de 2004 un consumo total de 11.5 millones de kilowatios / hora, por cada uno de los sectores usuarios del servicio. En este periodo el consumo disminuyó en 2.0% si se compara con el mismo periodo de 2003. Este comportamiento se

explica por el menor consumo de 18.5% en el sector industrial y en el sector residencial del orden de 5.2%, así como en otros sectores donde se registró una caída en la solicitud de energía de 19.3%.

Cuadro 10
Leticia. Consumo de energía eléctrica por sectores.
2003 - 2004

Sectores	Miles de kilowatios/hora		Variación Anual %
	Segundo/03	Segundo/04	
Total	11.744	11.504	-2.0
Industrial	1.714	1.397	-18.5
Comercial	1.638	1.652	0.9
Residencial	4.484	4.252	-5.2
Oficial	3.194	3.523	10.3
Alumbrado público	527	529	0.4
Otros sectores	187	151	-19.3

Fuente: Empresa de energía del Amazonas S.A.

Gráfico 10
Leticia. Participación en el consumo de energía por sectores
2003 - 2004

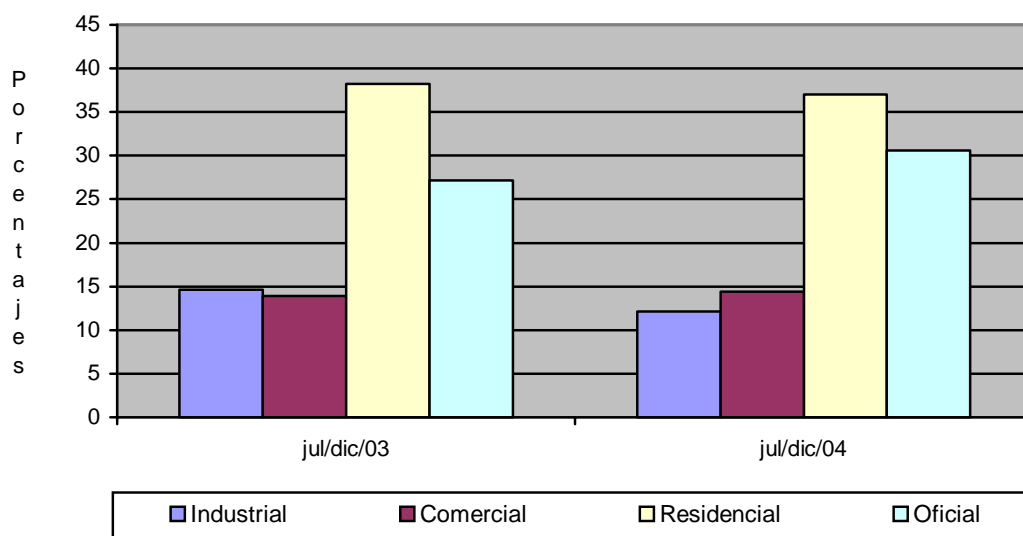

Fuente: Empresa de energía del Amazonas S.A.

Haciendo un análisis desagregado del consumo por sectores se observa que el sector residencial es el mayor consumidor de la energía generada al hacer uso del 37.0% del consumo total, así mismo, el sector oficial también es un importante usuario de los servicios de energía al consumir el 30.6% de la energía facturada, también se puede reseñar el consumo de los sectores comercial e industrial quienes usan el 14.4% y 12.1% respectivamente de la energía producida. Por otro lado, la cobertura del servicio de energía eléctrica alcanza un nivel de 99% en el municipio de Leticia y está representada en 6.254 usuarios del servicio.

2.7.4.3. Servicio de acueducto y alcantarillado

Cuadro 11
Leticia. Número de suscriptores, metros cúbicos vendidos, valor facturado y cobertura del servicio de acueducto y alcantarillado.
2003 - 2004

Conceptos	Semestres		Variación
	Segundo/03	Segundo/04	Anual %
Número de suscriptores	3.773	3.996	5.9
Metros cúbicos vendidos	380.369	411.627	8.2
Valor total facturado (pesos)	445.943.472	342.442.790	-23.2
Cobertura servicio acueducto	95%	75%	-21.1
Cobertura servicio alcantarillado	80%	54%	-32.5

Fuente: Empresa de Obras Sanitarias de Leticia

La Empresa de Obras Sanitarias de Leticia Empleticia, empresa de orden municipal, encargada de la prestación de los servicios de acueducto, alcantarillado y recolección de basuras, registró la venta de 411.627 metros cúbicos al finalizar el segundo semestre del año 2004, esta cifra registra un incremento de 8.2% en el número de metros cúbicos facturados frente a los resultados del mismo periodo del año 2003.

De igual manera, la empresa facturó durante este periodo por la prestación de los servicios de acueducto, alcantarillado y recolección de basuras la suma de \$342 millones. Cabe resaltar que la cobertura del servicio de acueducto alcanzó en este periodo el 72.0% y en relación con el servicio de alcantarillado

registró una cobertura de 54.0%, estos indicadores se han ido depurando mediante el levantamiento de un censo real de usuarios, que permite toma de decisiones más ajustadas a la realidad de consumo y necesidades de la comunidad. En el periodo analizado la empresa cuenta con 3.996 usuarios debidamente registrados en la base de datos de la entidad.

Gráfico 11
Leticia. Cobertura del servicio de acueducto y alcantarillado
2003 - 2004

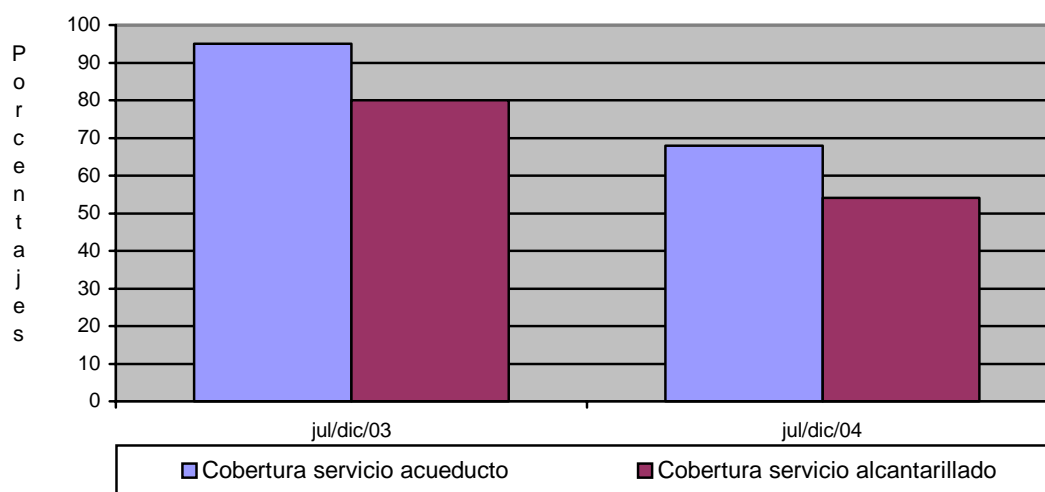

Fuente: Empresa de Obras Sanitarias de Leticia

2.8. SECTOR REAL

2.8.2. Pesca

Cuadro 12
Leticia. Movilización de pescado fresco, seco y peces ornamentales
2003 - 2004

Semestres	Toneladas		Número de peces Ornamentales
	Fresco	Seco	
Segundo/03	409	24	2.464.412
Segundo/04	2.311	37	2.434.853

Fuente: INCODER - Amazonas

El comercio de pescado conforme a las estadísticas suministradas por el INCODER (Instituto Colombiano para el Desarrollo Rural), reseña la movilización de 2.348 toneladas de pescado con destino a los mercados del interior del país, esta cifra es mayor a la informada en el mismo periodo de 2003 en 1.939 toneladas. De este total 2.311 toneladas, es decir el 98.4% del total correspondió a pescado fresco y 37 toneladas, el 1.6% fue pescado seco.

Gráfico 12
Leticia. Participación de pescado fresco y seco en el total movilizado
2003 - 2004

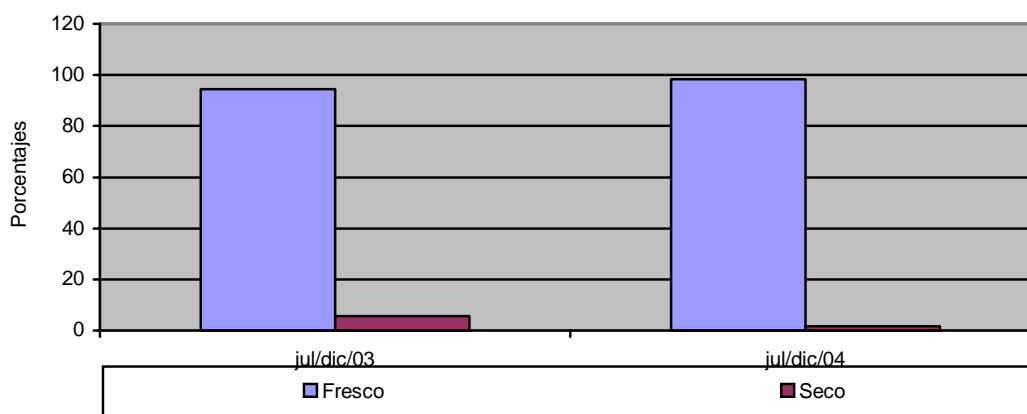

Fuente: INCODER – Amazonas

Cabe señalar que del total de pescado movilizado, la especie predominante en este volumen correspondió a pintadillo con el 20.5% del total, seguido del dorado con 18.0%, mota 13.1%, baboso 9.0%, pirabutón 7.9%, pacamú 6.3%, así mismo el volumen de pescado de escama alcanzó el 25.2% en sus diferentes especies tales como pirarucú, tucunaré, bocachico, sábalo y arawana entre otros. Estas especies son muy apetecidas en el mercado nacional y tienen una gran demanda lo que garantiza al comerciante buenos precios y una alta rotación del inventario.

De otra parte, se movilizaron hacia el interior del país con destino a los mercados nacionales e internacionales 2.434.853 unidades de peces ornamentales, cifra inferior en 1.2% a la registrada en el segundo semestre del año 2003. Del total de peces ornamentales movilizados, el 48.8% correspondió

a la especie otocinclos, arawana 16.8%, puntatus 8.9%, agazizi 8.0%, entre tanto, otras especies aportaron 17.5% al volumen comercializado.

2.8.6. Sacrificio de ganado

2.8.6.1. Ganado vacuno, según número de cabezas y peso, por sexo

Los datos suministrados por la secretaría de planeación municipal correspondientes al segundo semestre de 2004, en lo referente al sacrificio de ganado vacuno y porcino, registra los siguientes resultados: se sacrificaron 948 cabezas de ganado vacuno de los cuales 429 eran machos es decir el 45.3% y 519 hembras que corresponden al 54.7% del total de ganado vacuno sacrificado.

Cuadro 13
Leticia. Sacrificio de ganado vacuno y porcino, por sexo, cabezas y peso 2003 - 2004

Semestres	Total		Machos		Hembras	
	Cabezas	Kilos	Cabezas	Kilos	Cabezas	Kilos
Vacunos						
Segundo/03	909	319.059	407	145.857	502	173.202
Segundo/04	948	346.020	429	153.582	519	192.438
Porcinos						
Segundo/03	269	19.099	147	10.731	122	8.368
Segundo/04	238	16.425	140	9.800	98	6.625

Fuente: Tesorería municipal de Leticia

Las cifras nos indican crecimiento de 4.3% en el número de cabezas de ganado vacuno sacrificados en este periodo en comparación con el mismo periodo del año inmediatamente anterior, cabe señalar que, un gran porcentaje de este ganado sacrificado proviene de las fincas ganaderas ubicadas en el putumayo, y en menor número del vecino país del Brasil, situación que se presenta por ausencia de actividad ganadera en el departamento del Amazonas por ausencia de condiciones favorables para el desarrollo de esta actividad económica.

Gráfico 13
Leticia. Porcentaje de ganado vacuno sacrificado según sexo
2003 - 2004

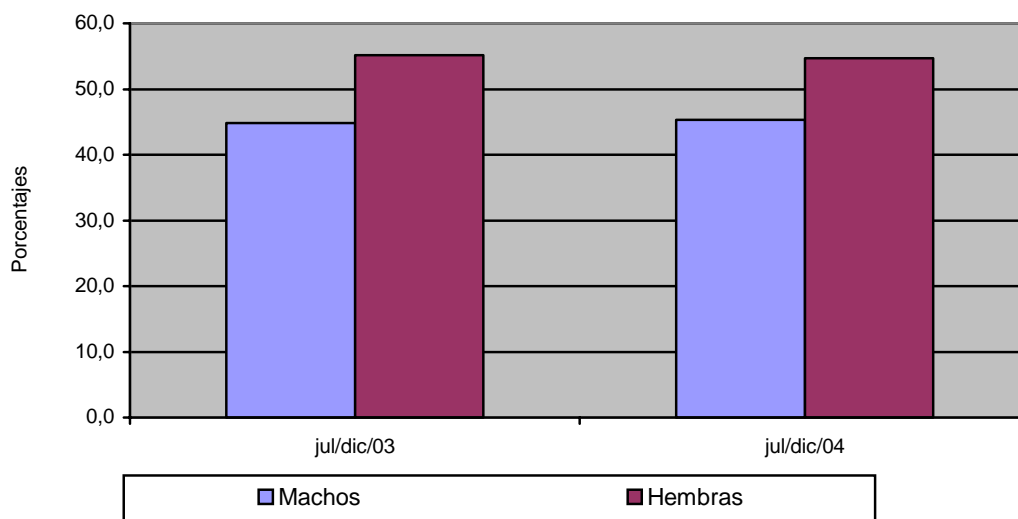

Fuente: Tesorería Municipal de Leticia

2.8.6.2. Ganado porcino, según número de cabeza y peso, por sexo

En lo relacionado al sacrificio de ganado porcino en el semestre julio-diciembre de 2004 los resultados decrecieron en 11.5% en relación al mismo periodo de 2003, al sacrificarse 238 cabezas de las cuales el 58.8% fueron machos (140) y el 37.5% hembras (98), cabe anotar que, la explotación de esta actividad en el departamento del Amazonas no tiene una importancia significativa, por los altos costos que representa y por la oferta de este producto a menores precios en el mercado de Tabatinga, municipio brasilero que comparte frontera con el municipio de Leticia.

2.8.7.6. Licencias de construcción

Los resultados en el sector de la construcción en el municipio de Leticia, registró en el periodo de análisis una disminución de 11.6% relacionado con el área para construir aprobada por la secretaría de planeación municipal, de

igual manera se expidieron 33 licencias de construcción cifra que es 37.7% inferior a las licencias expedidas en el segundo semestre de 2003.

Cuadro 14
Leticia. Número de licencias de construcción y área por construir
2003 - 2004

Semestres	Número de licencias		Área por construir (m ²)	
	Total	Vivienda	Total	Vivienda
Segundo/03	53	40	6.588	3.054
Segundo/04	33	12	5.824	2.509

Fuente: Secretaría de Planeación Municipal

Gráfico 14
Leticia. Área por construir según destinación
2003-2004

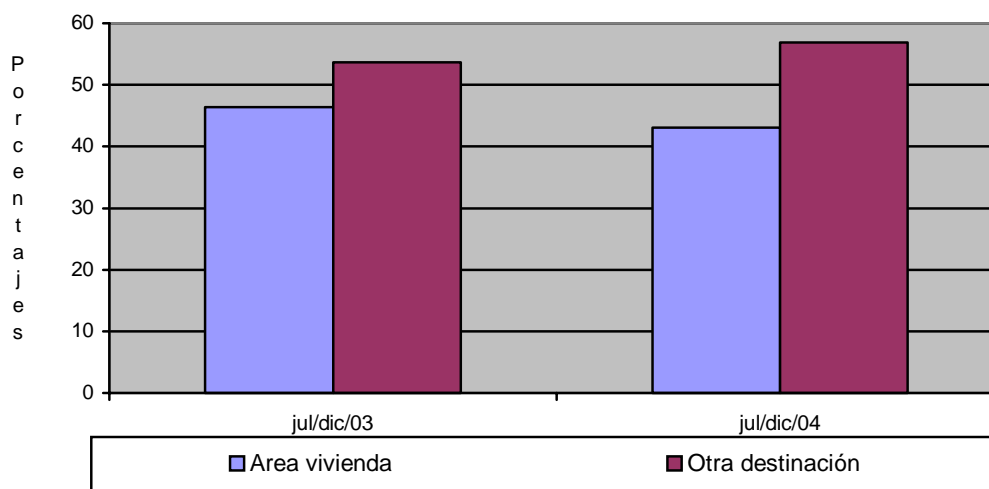

Fuente: Secretaría de Planeación Municipal

De otra parte, es importante señalar que del total del área autorizada para la construcción, el 43.1% de los 5.824 metros cuadrados fueron destinados a la construcción de vivienda, entre tanto el área para otro tipo de construcciones fue de 56.9%. Por otro lado, se espera que una vez se apliquen los subsidios para construcción de vivienda de interés social, se obtengan mejores resultados en el sector. Así mismo, la financiación de vivienda con recursos

provenientes del sector financiero adquirió una gran importancia toda vez que los valores desembolsados para este fin crecieron en un 62.7% lo cual permitirá la solución del problema de vivienda para un buen número de familias en el departamento del Amazonas.

2.8.11. Turismo

El sector turístico del departamento del Amazonas, ha confirmado el proceso de reactivación que comenzó en el año 2003, afirmación que se sustenta en los resultados que muestran las cifras del segundo semestre de 2004 con la llegada de 10.586 visitantes reflejando un crecimiento de 40.7% frente a los visitantes del mismo periodo de 2003 cuando 7.525 turistas estuvieron en nuestro departamento.

Cuadro 15
Leticia. Número de turistas llegados al departamento del Amazonas, por tipo de residencia, sexos.
2003 - 2004

Semestres	Total	Nacionales	Extranjeros	Hombres	Mujeres
Segundo/03	7.525	5.043	2.482	4.994	2.531
Segundo/04	10.586	7.472	3.114	6.623	3.963

Fuente: Departamento Administrativo de Fomento Ecoturístico del Amazonas

El turismo nacional hacia el departamento del Amazonas reportó un incremento de 48.2%, entre tanto el flujo de turistas extranjeros creció en 25.5%. Así mismo, es necesario señalar que del número de turistas que visitaron nuestra región, el 70.6% eran de nacionalidad colombiana y el 29.4% correspondió a extranjeros provenientes de Europa y Estados Unidos así como de los países limítrofes Brasil y Perú y de algunos países asiáticos, también cabe resaltar que en el grupo de visitantes, el 62.6% correspondió a turistas del sexo masculino y el 37.4% fueron mujeres.

Gráfico 15
Leticia. Participación de turistas nacionales, extranjeros y por sexo
2003 - 2004

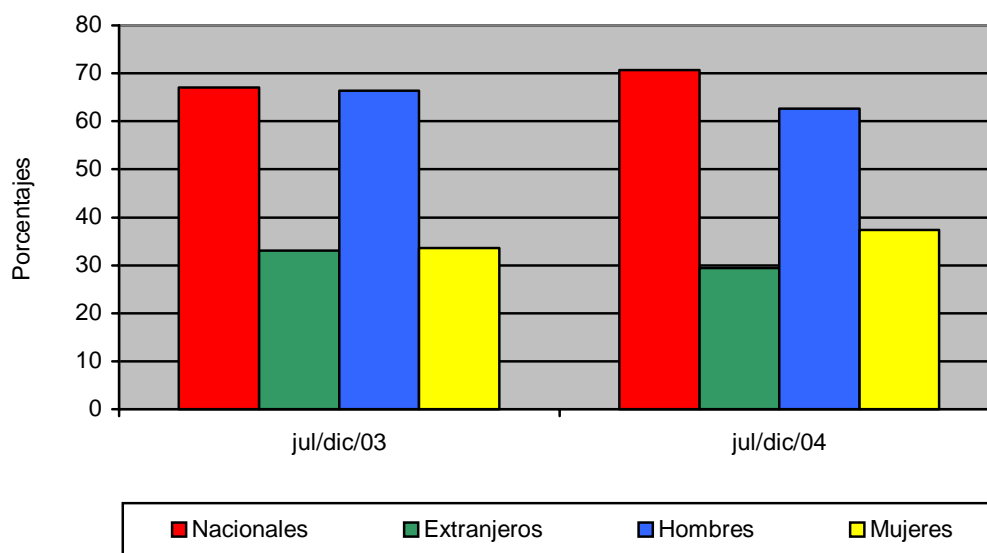

Fuente: Departamento Administrativo de Fomento Ecoturístico del Amazonas

Las proyecciones para el año 2005 en este sector se ven muy favorables, toda vez que, la vinculación de una importante cadena hotelera, agencias de viajes y la expectativa de la llegada de una aerolínea de pasajeros facilitarán la llegada de nuevos turistas a la región, otro de los aspectos que ha redundado en beneficio de estos mejores resultados tiene que ver con la creación de empresas dedicadas a la prestación de servicios turísticos que exploran nuevas posibilidades de actividades para el visitante, generando mayor interrelación entre los turistas y el entorno, situación que es muy favorable para la región.

3. ESCENARIO DE LA INVESTIGACION REGIONAL

COMPORTAMIENTO DE LA ECONOMIA DEL DEPARTAMENTO DEL AMAZONAS 2003 – 2004

Este análisis involucra a tres sectores importantes de la economía regional y que jalonan desarrollo del departamento: sector pesquero, sector de la construcción, sector turístico; los resultados de los mismos nos muestran a grandes rasgos la situación y nos permiten determinar hacia donde se proyecta el ente territorial. También se incluye una mirada al recaudo total de ingresos administrados por la DIAN en el Amazonas, esta información abarcará desde el año 2000 hasta el año 2003.

El sector pesquero en el Amazonas se circunscribe a una actividad de compra y venta. Los comerciantes de pescado a través de la historia han manejado un sistema que le permite una amplia cobertura que tiene que ver con los diferentes actores sociales que se benefician de la actividad, estos van desde el indígena que explota la pesca como medio de subsistencia, hasta quien la practica como una actividad económica que le genera riqueza.

El medio natural que provee de este recurso en su mayor dimensión es el río Amazonas, sin embargo otros afluentes del mismo como el río Caquetá y el río Putumayo lo hacen en menor proporción. Ahora bien, es necesario señalar que el pescado con el cual se surte el comerciante del Amazonas en su gran mayoría proviene de las aguas internacionales de los países fronterizos de Brasil y Perú, siendo el primero el mayor abastecedor del departamento del Amazonas, producto que a su vez se comercializa en los mercados del interior del país.

La dependencia del recurso pesquero capturado en aguas internacionales, para el desarrollo de la actividad económica del sector, genera preocupación debido a la legislación existente en países como Brasil y Perú que en un momento determinado pueden dar al traste con una actividad que no solo genera bienestar y riqueza a los comerciantes colombianos, sino que también le reporta importantes ingresos a los pescadores peruanos y brasileños.

Después de estas consideraciones podemos decir que en el año 2004, el volumen de pescado comercializado hacia el interior del país alcanzó 4.800

toneladas, cifra que significó una caída de 4.8% en relación al año anterior cuando se comercializaron 5.043 toneladas, cabe señalar que, de estas cifras el pescado fresco es mayor componente del volumen transportado, en el caso del 2004, la participación del pescado fresco en el total alcanzó 93.9% del total, entre tanto el pescado seco tan solo aportó el 6.1% del volumen comercializado.

De otro lado, en el año 2003 se enviaron al mercado nacional 2.468.559 unidades de peces ornamentales, en el 2004, el número de unidades comercializadas llegó a 2.434.853, lo que representó una ligera caída de 1.4% en relación con el año previo. Las especies que conforman estos envíos son otocinclos, arawanas, puntatus, agazizi, corredoras y discos entre otras especies.

Cabe resalta que a esta actividad siempre le ha faltado un proceso de industrialización que le genere valor agregado y que de alguna manera le signifique una mayor rentabilidad al comerciante del pescado, sin embargo, los intentos por industrialización siempre han contado con limitantes que tienen que ver con los costos que la tecnificación y la industrialización le ocasionaría al sector. Así mismo, los centros industriales del interior del país pueden acometer este proceso a menores costos y con mayor ventaja competitiva. Desde esta óptica, el departamento del Amazonas seguirá siendo el gran centro de acopio del pescado para ser movilizado y posteriormente comercializado en el interior del país.

El sector de la construcción, ha incrementado sus estadísticas de manera muy significativa, lo que la hace una actividad altamente importante, en la generación de empleo, en el mejoramiento de la infraestructura del departamento que a su vez redundará en mejores condiciones de vida para la región, esta situación es acorde con lo que sucede en el interior del país, donde los espacios urbanizables, han ido siendo ocupados por grandes estructuras de concreto, en donde se construyen soluciones de vivienda y grandes centros comerciales.

En el caso del Amazonas se debe hacer precisión que la mayor parte del área aprobada para la construcción se destina a viviendas, sin embargo en el año inmediatamente anterior se debe reseñar la construcción de un hotel perteneciente a una importante cadena hotelera del país y así mismo locales comerciales.

En el año 2003 se aprobaron 96 licencias de construcción de las cuales el 81.2% se destinó a desarrollar unidades habitacionales, con un área aprobada de 11.279 metros cuadrados y se utilizaron en desarrollar viviendas un total de 5.408 metros cuadrados es decir el 47.9%. Todas estas cifras se ven ampliamente superadas en el año 2004, cuando se aprobaron 123 licencias lo que representó un 28.1% más que en el año anterior, de estas licencias aprobadas, el 82.1% de las mismas se destinaron a la construcción de viviendas que con 101 licencia para este fin, creció en un 29.5% con relación al año previo. El área aprobada para construcción alcanzó los 18.465 metros cuadrados, es decir 63.7% más que el área aprobada en el periodo anterior y de los que 15.025 metros cuadrados (el 81.4% del total) se usaron en construir nuevas viviendas es decir con un crecimiento de 177.8% con relación al área aprobada para vivienda en el año inmediatamente anterior.

Cabe señalar, que gran parte de este auge de la construcción en el departamento tiene que ver con desembolsos efectuados por los intermediarios financieros para la financiación de vivienda, además de una reactivación económica que tiene como gran impulsor al comercio interno de la región, por otro lado el hecho de contar con un plan de ordenamiento territorial como carta de navegación para la planificación de una ciudad mejor distribuida, con gran sentido urbanístico y que genere condiciones estructurales para el desarrollo de mejores condiciones de vida de los habitantes.

El turismo registró en el año 2004 su mejor resultado en toda la historia del sector en el departamento del Amazonas, en ese año la afluencia de visitantes alcanzó las 18.961 personas, lo que significó frente a los resultados del 2003 un crecimiento de 35.7% cuando nos visitaron 13.968 turistas. Las características de una región biodiversa, y con unas condiciones de orden

público especial han generado entre los viajeros la confianza que se necesita para desarrollar las actividades que propician descanso y aventura en un nivel superlativo.

Uno de los plus que maneja el Amazonas en lo relativo al turismo tiene que ver con el ecoturismo, en donde el visitante interactúa con la naturaleza de manera armónica, enriqueciendo sus conocimientos y creando de manera real conciencia ecológica. Así mismo, el etnoturismo o el turismo de cultura, donde el viajero tiene la posibilidad de visitar las diferentes comunidades indígenas del territorio, aprendiendo sus costumbres, creando vínculos interculturales, comprendiendo la relación del hombre y su entorno y sobre todo entendiendo el respeto casi místico del indígena por los recursos que le proveen pan, abrigo y techo.

Con la reactivación del turismo, el inversionista se ha entusiasmado y ha empezado a planear proyectos de importancia para el desarrollo del sector, tal como el planeado hotel de la isla de los micos, así también la vinculación de agencias de viajes del orden nacional a la región, la diversificación de las actividades a desarrollar, la creación de un portafolio de servicio turístico que se debe posicionar para generar ventajas competitivas sostenibles para la región de tal manera que se vea reflejada en la satisfacción de los visitantes y que hará masiva la afluencia de turistas al departamento del Amazonas.

Cabe señalar como parte de esta etapa de crecimiento del sector turístico, el retomar las cifras que son en última las que certifican el momento que vive esta actividad económica en la región, del total de turistas que nos visitaron en el 2004, el 70.7% es decir 13.399 viajeros eran de origen colombiano, mostrando un crecimiento de 38.4% en comparación con los 9.683 turistas nacionales que llegaron a la región en el año 2003. De igual manera, 5.562 turistas extranjeros (el 29.3% del total de visitantes en el 2004) presentaron un crecimiento de 29.8% en comparación con los 4.285 llegados en el 2003, una gran mayoría provenientes de Europa, Estados Unidos, Brasil, Perú entre otros, atraídos por un turismo de aventura, un turismo ecológico y un turismo de investigación o de estudio. De otra parte, del total de turistas que optaron por viajar al Amazonas, 65.1% eran de sexo masculino y el 34.9% eran mujeres.

El Amazonas y los diferentes operadores del sector turístico, han comprendido la necesidad de dinamizar el turismo, teniendo en cuenta los estándares de calidad que se manejan actualmente con el fin de captar la mayor cantidad de viajeros y sobre todo de viajeros que efectivamente le representen a la región la posibilidad de ser multiplicadores de un destino turístico por excelencia. Para la región el gran patrimonio que tiene es la biodiversidad, lo que garantiza la receptividad de un turismo calificado y que si encuentra las condiciones óptimas en cuanto a la prestación de los servicios no cabe duda la sostenibilidad del sector puede desarrollar todo su potencial.

Es importante señalar hacia el futuro, el liderazgo que puedan tener los entes territoriales en impulsar y promover el turismo a través de sus oficinas dedicadas a esta actividad, generando campañas de divulgación que atraigan a los visitantes, además debe organizar la parte logística del sector para que se pueda prestar un servicio acorde con las expectativas de quienes visitan la región. Los operadores turísticos deben hacer un análisis que busque detectar las debilidades y fortalezas, así como las condiciones de competencia creadas por otros destinos turísticos. Así mismo, se debe reevaluar la forma como se prestan los servicios públicos en la ciudad, situación que debe observar costos, continuidad del servicio y calidad de los servicios públicos que se le entregan al usuario.

Por último, la Administración de Impuestos y Aduanas Nacionales-DIAN, a través de los intermediarios financieros locales recauda los diferentes tributos nacionales que los colombianos deben pagar al fisco, recursos que permiten la redistribución de los ingresos y el acometer soluciones para los diferentes sectores de la vida nacional. En el departamento del Amazonas se recauda el impuesto sobre la renta, las declaraciones de IVA, Retención en la fuente a título de renta, externos (aranceles) y el impuesto a la seguridad democrática, recaudos que son bastante significativos si se tiene en cuenta que las diferentes generadoras de estos recaudos se realizan en el municipio de Leticia y en menor escala en el municipio de Puerto Nariño.

Las retenciones en la fuente a título de renta, ventas y timbre constituyen la mayor fuente de estos recaudos, es así como en el año 2000 se recaudaron \$1.045.2 millones que correspondió al 44.2% del total recaudado en ese año.

Este rubro ha mostrado un crecimiento sostenido a través de los años, hasta llegar a 2003 cuando alcanzó la cifra de \$1.883.3 millones aportando el 47.0% al volumen total de recursos recaudados.

A partir del año 2002 se registran recaudos del impuesto para la seguridad democrática, programa bandera del gobierno del presidente Alvaro Uribe, en el primer año se registra el ingreso a las arcas de estado la suma de \$333.6 millones y al siguiente año en el 2003, se recaudan por este concepto \$313.3 millones.

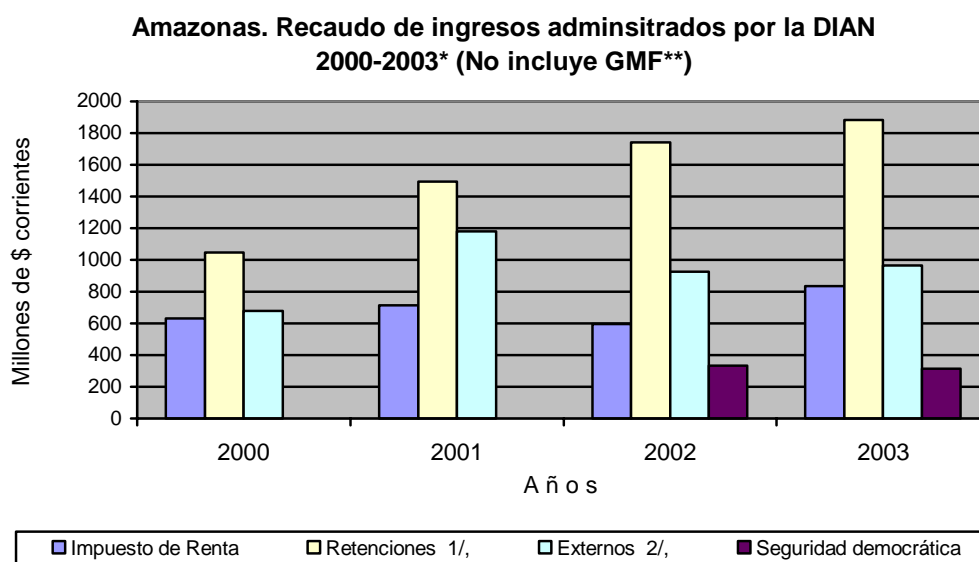

Fuente: DIAN "Informe Estadístico Tributario", varios números

* Recaudo Bruto, no incluye compensaciones ni las devoluciones en efectivo o papeles

** Esta información no se encuentra disponible por administración

1/. Incluye Retención en la fuente a título de Renta, Ventas y Timbre

2/. Incluye Arancel e IVA Externo

Cabe señalar que los recaudos por todo concepto, totalizaron para cada uno de los años reseñados los siguientes saldos: año 2000, \$2.363.1 millones, año 2001, \$3.395.1 millones, año 2002, \$3.599.8 millones y en el 2003 \$4.009 millones, estos resultados tienen que ver con cada una de las diferentes actividades económicas que se desarrollan en la región, una región que a pesar de no contar con un aparato productivo estructurado genera importantes recursos al sistema tributario del país.

INDICE DE CUADROS

- Cuadro 1. Leticia. Constitución de sociedades según actividad económica
- Cuadro 2. Leticia. Inversión neta según actividad económica
- Cuadro 3. Amazonas. Importaciones registradas valor CIF, según clasificación CIU acumulados julio-diciembre 2003-2004
- Cuadro 4. Leticia. Principales fuentes de recursos del sistema financiero
- Cuadro 5. Leticia. Principales usos de los recursos del sistema financiero
- Cuadro 6. Amazonas. Situación fiscal del gobierno central departamental
- Cuadro 7. Leticia. Situación fiscal del gobierno central municipal
- Cuadro 8. Amazonas. Saldo de la deuda pública interna departamental
- Cuadro 9. Leticia. Saldo de la deuda pública interna municipal
- Cuadro 10. Leticia. Consumo de energía eléctrica por sectores
- Cuadro 11. Leticia. Número de suscriptores, metros cúbicos vendidos y cobertura del servicio de acueducto y alcantarillado
- Cuadro 12. Leticia. Movilización de pescado fresco, seco y peces ornamentales
- Cuadro 13. Leticia. Sacrificio de ganado vacuno, porcino por número de cabezas, peso y por sexo
- Cuadro 14. Leticia. Número de licencias de construcción y área por construir
- Cuadro 15. Leticia. Número de turistas llegados al departamento por tipo de residencia y sexo

INDICE DE GRAFICOS

- Gráfico 1. Amazonas. Participación de los países de origen de las importaciones segundo semestre 2003-2004
- Gráfico 2. Leticia. Participación de los rubros de las fuentes de los recursos en los saldos
- Gráfico 3. Leticia. Participación de los rubros de los usos de los recursos en los saldos
- Gráfico 4. Amazonas. Composición de los ingresos corrientes del gobierno central departamental
- Gráfico 5. Amazonas. Composición de los gastos corrientes del gobierno central departamental
- Gráfico 6. Leticia. Composición de los ingresos corrientes del gobierno central municipal
- Gráfico 7. Leticia. Composición de los gastos corrientes del gobierno central municipal
- Gráfico 8. Amazonas. Participación de las entidades en la deuda pública
- Gráfico 9. Leticia. Participación de las entidades en la deuda pública interna
- Gráfico 10. Participación en el consumo de energía por sectores
- Gráfico 11. Leticia. Cobertura del servicio de acueducto y alcantarillado
- Gráfico 12. Leticia. Participación del pescado fresco y seco en el total movilizado
- Gráfico 13. Leticia. Porcentaje de ganado vacuno sacrificado por sexo
- Gráfico 14. Leticia. Area por construir según destinación
- Gráfico 15. Leticia. Participación de turistas nacionales y extranjeros, por sexo