

## Informe de Coyuntura

### Económica Regional de Cundinamarca

#### I TRIMESTRE DE 2002

##### CONVENIO INTERINSTITUCIONAL 111 (ABRIL 2000)

GERENTE GENERAL DEL BANCO DE LA REPÚBLICA:

**Miguel Urrutia Montoya**

SUBGERENTE DE ESTUDIOS ECONÓMICOS DEL

BANCO DE LA REPÚBLICA:

**Hernando Vargas Herrera**

DIRECTOR DANE:

**César A. Caballero R.**

SUBDIRECTOR DANE:

**Carlos Alberto Medina Durango**

• • • •

##### COMITÉ DIRECTIVO REGIONAL

GERENTA BANCO DE LA REPÚBLICA SUCURSAL GIRARDOT:

**Jenny Margarita Ma. Freitag Rodríguez**

DANE DIRECTORA REGIONAL BOGOTÁ:

**Claudia Helen González Echeverry**

VICEPRESIDENTA DE GESTIÓN CÍVICA Y SOCIAL DE LA

CÁMARA DE COMERCIO DE BOGOTÁ:

**María Eugenia Avendaño**

PRESIDENTA CÁMARA DE COMERCIO DE GIRARDOT:

**Elisa Cano Manzanera**

ADMINISTRADOR DIAN GIRARDOT:

**Rodrigo Ortiz Calderón**

• • • •

##### COMITÉ DIRECTIVO NACIONAL

DIRECTOR DEL DEPARTAMENTO TÉCNICO Y DE INFORMACIÓN

ECONÓMICA DEL BANCO DE LA REPÚBLICA:

**Carlos Julio Varela Barrios**

COORDINADORA CENTROS REGIONALES ESTUDIOS

ECONÓMICOS DEL BANCO DE LA REPÚBLICA:

**Sandra Patricia González S.**

DIRECTOR TÉCNICO DEL SNIE DANE:

**Henry Rodríguez Sosa**

COORDINADORA GENERAL ICER DANE:

**Ángela Consuelo Carrillo Jiménez**

• • • •

##### COMITÉ EDITORIAL REGIONAL CUNDINAMARCA

BANCO DE LA REPÚBLICA SUCURSAL GIRARDOT:

**Néstor Raúl Peña López**

DANE - REGIONAL BOGOTÁ:

**Luis Alberto Folleco Mora**

CÁMARA DE COMERCIO DE BOGOTÁ:

**Jorge O. Serrano F.**

DIAN - GIRARDOT:

**Silvia Elena Correa**

Noviembre de 2002

**CONTENIDO TEMÁTICO PARA LOS INFORMES DE COYUNTURA  
ECONÓMICA REGIONAL - ICER**

- I INDICADORES ECONÓMICOS NACIONALES, 2001 (I-IV trimestres) –  
2002 (I trimestre)
  
- II INDICADORES DE COYUNTURA
  - 1. INDICADORES GENERALES
    - 1.1 Precios
    - 1.2 Inflación
    - 1.3 Empleo
    - 1.4 Movimiento de sociedades
    - 1.5 Propiedad raíz
    - 1.6 Tasa de cambio
    - 1.7 Tasa de interés
  
  - 2. COMERCIO EXTERIOR
    - 2.1 Exportaciones
    - 2.2 Importaciones
    - 2.3 Balanza comercial
    - 2.4 Comercio de fronteras
  
  - 3. MONETARIOS Y FINANCIEROS
    - 3.1 Monetarios
    - 3.2 Financieros
    - 3.3 Movimiento bursátil
  
  - 4. FISCALES
    - 4.1 Ejecuciones presupuestales
    - 4.2 Recaudo de impuestos nacionales en Girardot
    - 4.3 Deuda pública regional
  
  - 5. SECTOR REAL
    - 5.1 Agricultura
    - 5.2 Ganadería
    - 5.3 Pesca
    - 5.4 Caza
    - 5.5 Silvicultura
    - 5.6 Minería
    - 5.7 Industria manufacturera
    - 5.8 Construcción
    - 5.9 Servicios públicos
    - 5.10 Comercio
    - 5.11 Turismo
    - 5.12 Transporte
    - 5.13 Comunicaciones

5.14 Servicios (según la CIU)

5.15 Sectores sociales

III ANÁLISIS COYUNTURAL DE INDICADORES ESPECÍFICOS

IV ESCENARIO DE LA INVESTIGACIÓN REGIONAL

Nota 1: El presente contenido temático y numeración a dos dígitos, es normativo y corresponde a la estructura general dispuesta para la construcción de los informes de Coyuntura Económica Regional (ICER).

Nota 2: Los saltos en la numeración obedecen a que algunos rubros del contenido temático para los ICER no aplican para el departamento de Cundinamarca o no existe información.

## CONTENIDO

|   |  | pág. |
|---|--|------|
| CONTENIDO TEMÁTICO PARA LOS ICER DE COYUNTURA ECONÓMICA REGIONAL - ICER |  |      |
| INTRODUCCIÓN  |  |      |
| SIGLAS Y CONVENCIONES   |  |      |
| I   | INDICADORES ECONÓMICOS NACIONALES, 2001 (I-IV trimestres) – 2002 (I trimestre) | 7    |
| II  | INDICADORES DE COYUNTURA   | 8    |
| 1.  | INDICADORES GENERALES  | 8    |
| 1.4   | Movimiento de sociedades   | 8    |
| 1.4.1   | Sociedades constituidas  | 8    |
| 1.4.2   | Sociedades reformadas  | 10   |
| 1.4.3   | Sociedades disueltas   | 11   |
| 1.4.4   | Capital neto suscrito  | 12   |
| 3.  | MONETARIOS Y FINANCIEROS   | 14   |
| 3.2   | Financieros  | 14   |
| 4.  | FISCALES   | 14   |
| 4.1   | Ejecuciones presupuestales   | 14   |
| 4.1.1   | Administración central – Gobernación de Cundinamarca                           | 14   |
| 4.1.1.1   | Indicadores fiscales   | 16   |
| 4.1.2   | Administración central – Municipio de Girardot                                 | 17   |
| 4.1.2.1   | Indicadores fiscales   | 19   |
| 4.2   | Recaudo de impuestos nacionales en Girardot                                    | 20   |
| 4.3   | Deuda pública regional   | 21   |
| 4.3.1   | Administración central departamental de Cundinamarca                           | 21   |
| 4.3.2   | Administración central municipal de Girardot                                   | 22   |
| 5.  | SECTOR REAL  | 24   |
| 5.2   | Ganadería  | 24   |
| 5.2.1   | Sacrificio de ganado   | 24   |
| 5.8   | Construcción   | 25   |
| 5.8.1   | Licencias de construcción  | 25   |
| 5.9   | Servicios públicos   | 26   |
| 5.9.2   | Acueducto  | 26   |
| 5.9.3   | Telefonía  | 27   |
| 5.12  | Transporte   | 28   |

## INTRODUCCIÓN

El propósito del *Informe de Coyuntura Económica Regional*, es suministrar información de tipo económico con carácter estadístico de cobertura departamental, para el primer trimestre de 2002, haciendo uso de cifras trimestrales en algunos casos, en los primeros trimestres de 2001 y 2002. Su estructura está conformada por los capítulos I y II. En el I, se presentan los indicadores económicos nacionales por trimestres. Y el II, se destina al análisis de aspectos específicos del sistema productivo en el departamento de Cundinamarca, en el cual se describen los siguientes numerales:

1. *Indicadores generales*, donde se evalúa el movimiento de sociedades en las Cámaras de Comercio de Bogotá, Facatativá y Girardot, con una cobertura de 104 municipios del departamento de Cundinamarca, sin incluir Bogotá, D.C., y se analizan las estadísticas sobre constituciones, reformas, liquidaciones y el capital neto, tanto en el número de empresas como en el capital de las mismas. 4. *Fiscales*, dedicado a la situación fiscal de la administración central de la Gobernación de Cundinamarca y del municipio de Girardot, así como sus indicadores; el recaudo de impuestos nacionales en Girardot por parte de la Dirección de Impuestos y Aduanas Nacionales (DIAN); y el saldo de la deuda pública regional. 5. *Sector real*, presenta información sobre ganadería, en lo que respecta al sacrificio de ganado vacuno y porcino; construcción, con área aprobada en metros cuadrados y número de licencias aprobadas; servicios públicos en el municipio de Girardot, como acueducto y telefonía; y el transporte intermunicipal, donde se describen el movimiento de pasajeros y salida de vehículos en el Departamento.

## SIGLAS Y CONVENCIONES

CCB: Cámara de Comercio de Bogotá  
CCG: Cámara de Comercio de Girardot  
CIIU: Clasificación Industrial Internacional Uniforme  
CONFIS: Consejo Superior de Política Fiscal  
DANE: Departamento Administrativo Nacional de Estadística  
DIAN: Dirección de Impuestos y Aduanas Nacionales  
IPC: Índice de Precios al Consumidor  
IVA: Impuesto al Valor Agregado  
ETG: Empresa de Telecomunicaciones de Girardot S.A. ESP  
Acuagyr: Empresa de Aguas de Girardot, Ricaurte y la Región S.A. ESP  
PIB: Producto Interno Bruto  
SPNF: Sector Público No Financiero  
EPS: Empresa de Servicios Públicos

m<sup>2</sup>: Metros cuadrados  
m<sup>3</sup>: Metros cúbicos  
- Sin movimiento  
-- No es aplicable o no se investiga  
(-) No existen datos  
(--) No comparable  
(---) Información suspendida  
(...) Información no disponible  
0 Cantidad inferior a la unidad empleada o no significativa  
p: Cifras provisionales  
n.c. Cifra no comparable  
v.e. Variación elevada  
pr: Preliminar  
r: Cifras revisadas

**I. INDICADORES ECONÓMICOS NACIONALES  
2001 (I-IV trimestres) – 2002 (I trimestre)**

| Indicadores económicos   | 2001 (trimestres) |          |          |          | 2002          |
|--|-------------------|----------|----------|----------|---------------|
|  | I                 | II       | III      | IV       | (I trimestre) |
| <b>Precios</b>   |                   |          |          |          |               |
| IPC (variación % anual)  | 7,81              | 7,93     | 7,97     | 7,65     | 5,89          |
| IPC (variación % corrida)  | 4,49              | 6,17     | 6,96     | 7,65     | 2,78          |
| IPP (variación % anual)  | 10,93             | 10,10    | 8,08     | 6,93     | 3,55          |
| IPP (variación % corrida)  | 4,59              | 6,70     | 7,20     | 6,93     | 1,29          |
| <b>Tasas de interés</b>  |                   |          |          |          |               |
| Tasa de interés pasiva nominal (% efectivo anual)                              | 13,3              | 12,7     | 12,3     | 11,4     | 10,9          |
| Tasa de interés activa nominal Banco República (% efectivo anual) <sup>1</sup> | 21,26             | 21,70    | 21,00    | 18,88    | 17,61         |
| <b>Producción, salarios y empleo</b>   |                   |          |          |          |               |
| Crecimiento del PIB (variación acumulada corrida real %)                       | 1,72              | 1,68     | 1,44     | (...)    | (...)         |
| Índice de producción real de la industria manufacturera                        |                   |          |          |          |               |
| Total nacional con trilla de café (variación acumulada corrida real %)         | 5,19              | 4,11     | 2,31     | 1,22     | (...)         |
| Total nacional sin trilla de café (variación acumulada corrida real %)         | 3,77              | 3,11     | 1,77     | 0,71     | (...)         |
| Índice de salarios real de la industria manufacturera                          |                   |          |          |          |               |
| Total nacional con trilla de café (variación acumulada corrida real %)         | 1,38              | 0,76     | 0,23     | (0,28)   | (...)         |
| Total nacional sin trilla de café (variación acumulada corrida real %)         | 1,39              | 0,75     | 0,22     | (0,29)   | (...)         |
| Tasa de empleo siete áreas metropolitanas (%) <sup>2</sup>                     | 52,0              | 51,8     | 52,3     | 54,4     | 51,6          |
| Tasa de desempleo siete áreas metropolitanas (%) <sup>2</sup>                  | 20,1              | 18,1     | 18,0     | 16,8     | 19,1          |
| <b>Agregados monetarios y crediticios</b>                                      |                   |          |          |          |               |
| Base monetaria (variación % anual)   | 23,60             | 13,24    | 14,50    | 8,75     | 20,25         |
| M3 (variación % anual)   | 6,66              | 7,69     | 8,28     | 9,26     | 8,12          |
| Cartera neta en moneda legal (variación % anual)                               | (3,85)            | (0,41)   | 1,12     | (0,07)   | (0,77)        |
| Cartera neta en moneda extranjera (variación % anual)                          | (18,00)           | (23,06)  | (17,50)  | (11,75)  | (16,41)       |
| Índice de la Bolsa de Bogotá - IBB   | 807,76            | 883,97   |          |          |               |
| Índice General Bolsa de Valores de Colombia - IGBC                             |                   |          | 931,76   | 1070,87  | (...)         |
| <b>Sector externo</b>  |                   |          |          |          |               |
| <b>Balanza de pagos</b>  |                   |          |          |          |               |
| Cuenta corriente (US\$ millones)   | (664)             | (443)    | (207)    | (379)    | (...)         |
| Cuenta corriente (% del PIB) <sup>3</sup>                                      | (3,3)             | (2,2)    | (1,0)    | (1,8)    | (...)         |
| Cuenta de capital y financiera (US\$ millones)                                 | 862               | 494      | 302      | 795      | (...)         |
| Cuenta de capital y financiera (% del PIB) <sup>3</sup>                        | 4,3               | 2,4      | 1,4      | 3,7      | (...)         |
| <b>Comercio exterior de bienes y servicios</b>                                 |                   |          |          |          |               |
| Exportaciones de bienes y servicios (US\$ millones)                            | 3.588             | 3.778    | 3.927    | 3.665    | (...)         |
| Exportaciones de bienes y servicios (variación % anual)                        | (3,2)             | (0,4)    | (3,2)    | (10,7)   | (...)         |
| Importaciones de bienes y servicios (US\$ millones)                            | 3.868             | 4.086    | 3.934    | 3.920    | (...)         |
| Importaciones de bienes y servicios (variación % anual)                        | 12,3              | 14,8     | 8,8      | 3,6      | (...)         |
| <b>Tasa de cambio</b>  |                   |          |          |          |               |
| Nominal (promedio mensual \$ por dólar)  | 2.278,78          | 2.305,66 | 2.328,23 | 2.306,90 | 2.282,33      |
| Devaluación nominal (% anual)  | 18,40             | 7,47     | 5,42     | 2,78     | (2,14)        |
| Real (1994=100 promedio) fin de trimestre                                      | 119,48            | 117,74   | 118,88   | 115,52   | 11,52         |
| Devaluación real (% anual)   | 8,41              | (0,58)   | (1,54)   | (3,50)   | (6,66)        |
| <b>Finanzas públicas <sup>4</sup></b>  |                   |          |          |          |               |
| Ingresos gobierno nacional central (% del PIB)                                 | 17,6              | 15,5     | 15,0     | 12,4     | 15,7          |
| Pagos gobierno nacional central (% del PIB)                                    | 20,5              | 21,0     | 17,6     | 24,4     | 16,7          |
| Déficit(-)/superávit(+) del gobierno nacional central (% del PIB)              | (2,9)             | (5,5)    | (2,6)    | (12,0)   | (1,0)         |
| Ingresos del sector público no financiero (% del PIB)                          | 37,6              | 35,1     | 31,6     | (...)    | (...)         |
| Pagos del sector público no financiero (% del PIB)                             | 36,8              | 38,4     | 33,0     | (...)    | (...)         |
| Déficit(-)/superávit(+) del sector público no financiero (% del PIB)           | 0,8               | (3,3)    | (1,4)    | (...)    | (...)         |
| Saldo de la deuda del gobierno nacional (% del PIB)                            | 35,8              | 38,2     | 40,7     | 43,4     | (...)         |

Fuentes: Banco de la República, DANE, Ministerio de Hacienda, CONFIS- Dirección General de Crédito Público, Superintendencia Bancaria, Bolsa de Bogotá.

<sup>1</sup> Calculado como el promedio ponderado por monto de las tasas de crédito de: consumo, preferencial, ordinario y tesorería. Se estableció como la quinta parte de su desembolso.

<sup>2</sup> En 2000, el DANE realizó un proceso de revisión y actualización de la metodología de la Encuesta Nacional de Hogares (ENH), llamada ahora Encuesta Continua de Hogares (ECH), que incorpora los nuevos conceptos para la medición de las variables de ocupados y desocupados, entre otros. A partir de enero de 2001, en la ECH los datos de población (ocupada, desocupada e inactiva) se obtienen de las proyecciones demográficas de la Población en Edad de Trabajar (PET), estimados con base en los resultados del Censo de 1993, en lugar de las proyecciones en la Población Total (PT). Por lo anterior, a partir de la misma fecha las cifras no son comparables, y los datos correspondientes para las cuatro y las siete áreas metropolitanas, son calculados por el Banco de la República.

<sup>3</sup> Calculado con PIB trimestral en millones de pesos corrientes, fuente DANE.

<sup>4</sup> Las cifras del SPNF son netas de transferencias. Los flujos están calculados con el PIB trimestral y los saldos de deuda, con el PIB anual.

## II. INDICADORES DE COYUNTURA

### 1. INDICADORES GENERALES

#### 1.4 Movimiento de sociedades<sup>1</sup>

La actividad empresarial en el departamento de Cundinamarca durante el primer trimestre de 2002, fue positiva, y el valor del capital constituido arrojó un valor de \$55.649 millones, superando ocho veces al capital liquidado de \$7.033 millones. Asimismo, se crearon 263 empresas más, frente a las 37 que se liquidaron. De otra parte, el capital neto registró un balance positivo en la creación de capital, al arrojar un cifra de \$50.240 millones.

##### 1.4.1 Sociedades constituidas

**Cuadro 1**  
**Cundinamarca. Sociedades constituidas, según actividades económicas**  
**Primeros trimestres 2001 - 2002**

| Actividades económicas                                | Constituciones |         |      |         | Variación anual % |         |
|---|----------------|---------|------|---------|-------------------|---------|
|   | 2001           |         | 2002 |         | No.               | Capital |
|   | No.            | Capital | No.  | Capital |                   |         |
| Total   | 339            | 3.979   | 300  | 55.649  | (11,5)            | v.e.    |
| Agricultura, ganadería, caza y silvicultura           | 41             | 134     | 48   | 461     | 17,1              | 244,8   |
| Pesca   | 2              | 11      | 2    | 5       | 0,0               | (59,5)  |
| Explotación de minas y canteras                       | 1              | 20      | 3    | 54      | 200,0             | 168,9   |
| Industria manufacturera                               | 27             | 384     | 28   | 234     | 3,7               | (39,2)  |
| Suministro de electricidad, gas y agua                | 1              | 1       | 1    | 12      | 0,0               | v.e.    |
| Construcción  | 17             | 106     | 18   | 50.077  | 5,9               | v.e.    |
| Comercio y reparación de vehículos                    | 94             | 1.431   | 86   | 2.123   | (8,5)             | 48,4    |
| Hoteles y restaurantes                                | 7              | 55      | 3    | 31      | (57,1)            | (43,8)  |
| Transporte, almacenamiento y comunicaciones           | 64             | 772     | 35   | 2.015   | (45,3)            | 161,2   |
| Intermediación financiera                             | 5              | 17      | 3    | 2       | (40,0)            | (89,4)  |
| Actividades inmobiliarias y de alquiler               | 54             | 842     | 38   | 403     | (29,6)            | (52,1)  |
| Administración pública y defensa; seguridad social    | 1              | 1       | -    | -       | (-)               | (-)     |
| Educación   | 7              | 35      | 6    | 29      | (14,3)            | (17,1)  |
| Servicios sociales y de salud                         | 7              | 47      | 17   | 64      | 142,9             | 37,7    |
| Otras actividades de servicios comunitarios, sociales | 10             | 123     | 12   | 140     | 20,0              | 13,9    |
| Sin clasificar  | 1              | 1       | -    | -       | (-)               | (-)     |

Fuente: Cámaras de Comercio de Bogotá, Facatativá y Girardot.

Cálculos: Dirección de Estudios e Investigaciones, Vicepresidencia de Gestión Cívica y Social de la Cámara de Comercio de Bogotá

En el primer trimestre de 2002, en Cundinamarca el número de nuevas empresas constituidas disminuyó 11,5%, al pasar de 339 en el primer trimestre de 2001 a 300 en igual período de 2002; y el nuevo capital aumentó sustancialmente, al pasar de \$3.979 millones a \$55.649 millones en idéntico lapso de estudio.

La creación de nuevas empresas aumentó en las actividades de: agricultura, explotación de minas y canteras, industria, construcción, servicios sociales y de salud,

<sup>1</sup> Este informe incluye la información de 104 municipios de Cundinamarca. Se exceptúa la información de Bogotá, D.C., que es analizada en el balance de la economía bogotana, que semestralmente publica la Cámara de Comercio de dicha ciudad.

y otras actividades de servicios comunitarios, en tanto que en comercio, hoteles y restaurantes, transporte, intermediación financiera, actividades inmobiliarias, administración pública, y educación, se crearon menos empresas. Con relación al capital constituido, su aumento estuvo asociado al buen desempeño de tres actividades: construcción, transporte y agricultura; y respecto al capital por empresa constituida en el primer trimestre de 2002<sup>2</sup>, las que se crearon lo hicieron con un monto mayor.

La creación de nuevas empresas presentó las siguientes características: primero, en la actividad de la construcción se concentró el mayor valor del capital constituido al pasar de 2,7% en el primer trimestre de 2001 a 90,0% en similar período de 2002, y su participación aumentó en el número de empresas constituidas en un punto porcentual (de 5% en el primer trimestre de 2001 a 6% en igual período de 2002).

Segundo, en el primer trimestre de 2002, la concentración por número de empresas en las actividades de: comercio, agricultura, transporte y actividades inmobiliarias, constituyeron el 69,0%, en tanto que la actividad de la construcción representó el 90% del capital constituido (cuadro 1).

Por último, en seis actividades productivas las nuevas empresas se constituyeron con un capital inferior al de las que se crearon en 2001; es así como en las actividades de: pesca, industria, actividades inmobiliarias, intermediación financiera, educación, y hoteles y restaurantes, se redujo el capital constituido por empresa.

**Gráfico 1**  
**Cundinamarca. Sociedades constituidas, según actividades económicas**  
**Primeros trimestres 2001 - 2002**

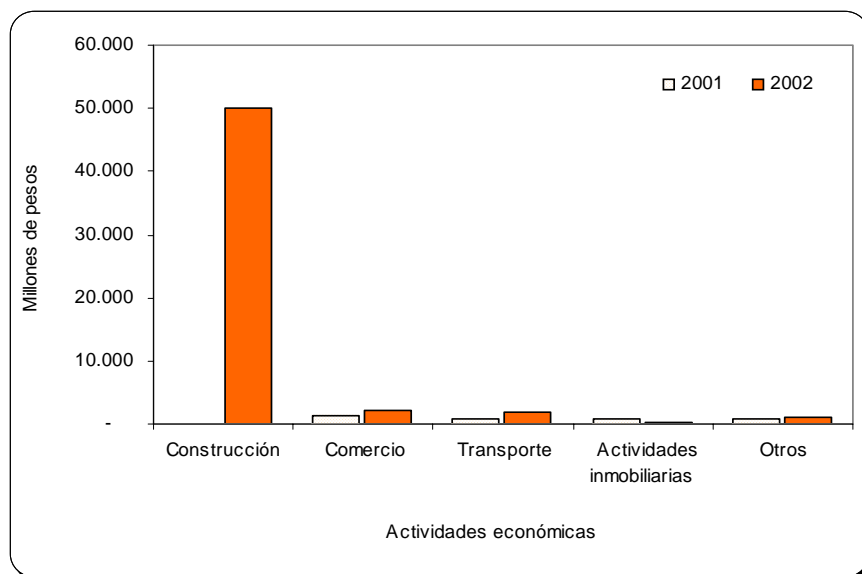

Fuente: Cuadro 1

<sup>2</sup> En el primer trimestre de 2001, en promedio cada empresa nueva se creó con un capital de \$11,7 millones, mientras que en el mismo período de 2002, aumentó a \$185,5 millones.

**1.4.2 Sociedades reformadas<sup>3</sup>**

**Cuadro 2**  
**Cundinamarca. Sociedades reformadas, según actividades económicas**  
**Primeros trimestres 2001 - 2002**

| Actividades económicas                                | Valores en millones de pesos |       |                   |
|---|------------------------------|-------|-------------------|
|   | 2001                         | 2002  | Variación % anual |
| Total   | 4.888                        | 1.125 | (77,0)            |
| Agricultura, ganadería, caza y silvicultura           | -                            | 125   | (--)              |
| Pesca   | -                            | -     | (--)              |
| Explotación de minas y canteras                       | 24                           | -     | (--)              |
| Industria manufacturera                               | 42                           | 152   | 261,9             |
| Suministro de electricidad, gas y agua                | 400                          | -     | (--)              |
| Construcción  | 184                          | 173   | (5,8)             |
| Comercio y reparación de vehículos                    | 106                          | 626   | 489,0             |
| Hoteles y restaurantes                                | -                            | 13    | (--)              |
| Transporte, almacenamiento y comunicaciones           | 245                          | 55    | (77,8)            |
| Intermediación financiera                             | -                            | -     | (--)              |
| Actividades inmobiliarias y de alquiler               | 3.332                        | 2     | (99,9)            |
| Administración pública y defensa; seguridad social    | -                            | -     | (--)              |
| Educación   | 294                          | -     | (--)              |
| Servicios sociales y de salud                         | 260                          | -20   | (107,7)           |
| Otras actividades de servicios comunitarios, sociales | -                            | -     | (--)              |
| Sin clasificar  | -                            | -     | (--)              |

Fuente: Cámaras de Comercio de Bogotá, Facatativá y Girardot.

Cálculos: Dirección de Estudios e Investigaciones, Vicepresidencia de Gestión Cívica y Social de la Cámara de Comercio de Bogotá

**Gráfico 2**  
**Cundinamarca. Sociedades reformadas, según actividades económicas**  
**Primeros trimestres 2001 - 2002**

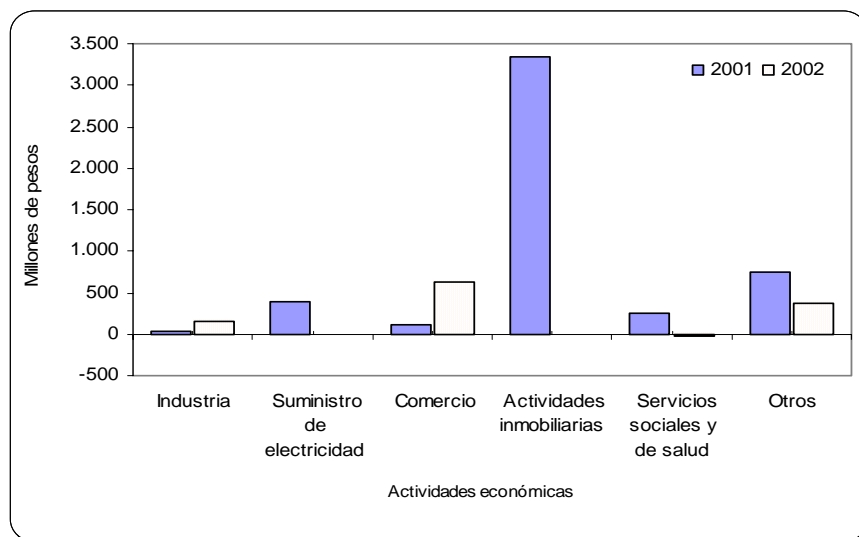

Fuente: Cuadro 2

<sup>3</sup> Las reformas de capital se definen como la diferencia entre los aumentos y disminuciones del mismo; en este sentido, es un balance.

En el primer trimestre de 2002, el saldo de las reformas de capital (aumentos menos disminuciones de capital) fue positivo y menor en 77,0% a los resultados obtenidos en el mismo período de 2001, al pasar de \$4.888 millones a \$1.125 millones (cuadro 2). Asimismo, en las reformas de capital se destacó un saldo positivo en todas las actividades económicas durante el primer trimestre de 2002, a excepción de servicios sociales y de salud, al totalizar un saldo negativo de \$20 millones

Los mayores aportes en las reformas de capital estuvieron a cargo de las actividades de: comercio, 55,6%; construcción, 15,4%; industria, 13,5%; y agricultura, 11,1%. De otra parte, se registraron tasas de crecimientos positivas en agricultura, industria y comercio; y las actividades que no registraron movimiento fueron: pesca, intermediación financiera, administración pública y defensa, y otras actividades (cuadro 2).

### 1.4.3 Sociedades disueltas

**Cuadro 3**  
**Cundinamarca. Sociedades disueltas, según actividades económicas**  
**Primeros trimestres 2001 - 2002**

Valores en millones de pesos

| Actividades económicas                                | 2001 |         | 2002 |         | Variación anual % |         |
|---|------|---------|------|---------|-------------------|---------|
|   | No.  | Capital | No.  | Capital | No.               | Capital |
| Total   | 33   | 1.613   | 37   | 7.033   | 12,1              | 336,0   |
| Agricultura, ganadería, caza y silvicultura           | 2    | 108     | 3    | 5.640   | 50,0              | v.e.    |
| Pesca   | -    | -       | -    | -       | (-)               | (-)     |
| Explotación de minas y canteras                       | 1    | 20      | 1    | 0       | 0,0               | (98,5)  |
| Industria manufacturera                               | 6    | 507     | 2    | 211     | (66,7)            | (58,4)  |
| Suministro de electricidad, gas y agua                | 1    | 0       | -    | -       | (-)               | (-)     |
| Construcción  | 2    | 634     | 2    | 4       | 0,0               | (99,4)  |
| Comercio y reparación de vehículos                    | 9    | 176     | 12   | 582     | 33,3              | 231,2   |
| Hoteles y restaurantes                                | 1    | 2       | 1    | 2       | 0,0               | 5,3     |
| Transporte, almacenamiento y comunicaciones           | 3    | 25      | 6    | 30      | 100,0             | 20,4    |
| Intermediación financiera                             | -    | -       | 1    | 500     | (-)               | (-)     |
| Actividades inmobiliarias y de alquiler               | 4    | 128     | 6    | 17      | 50,0              | (87,1)  |
| Administración pública y defensa; seguridad social    | -    | -       | -    | -       | (-)               | (-)     |
| Educación   | -    | -       | 1    | 8       | (-)               | (-)     |
| Servicios sociales y de salud                         | 2    | 11      | 2    | 40      | 0,0               | 281,0   |
| Otras actividades de servicios comunitarios, sociales | 2    | 4       | -    | -       | (-)               | (-)     |
| Sin clasificar  | -    | -       | -    | -       | (-)               | (-)     |

Fuente: Cámaras de Comercio de Bogotá, Facatativá y Girardot

Cálculos: Dirección de Estudios e Investigaciones, Vicepresidencia de Gestión Cívica y Social de la Cámara de Comercio de Bogotá

Durante el primer trimestre de 2002, en Cundinamarca el número de empresas que se liquidaron aumentó en 12,1%, al pasar de 33 a 37 respecto al mismo período del año anterior. Siguiendo la misma tendencia, el saldo de las sociedades disueltas arrojó un avance de \$5.420 millones, considerando que en la mayor parte de las actividades, la liquidación de empresas fue mínima; sin embargo, el capital liquidado se cuadruplicó (de \$1.613 millones a \$7.033 millones). Este comportamiento se explica porque el número de empresas liquidadas creció en las actividades de: agricultura; comercio; hoteles y restaurantes; transporte, almacenamiento y comunicaciones; y actividades inmobiliarias. De igual manera, el capital liquidado aumentó en: agricultura;

comercio; hoteles y restaurantes; transporte, almacenamiento y comunicaciones; y servicios sociales y de salud (cuadro 3).

Por actividades económicas, de enero a marzo de 2002, la agricultura concentró el 80,2% del valor del capital liquidado, en tanto que la industria, comercio e intermediación financiera, reportaron el 18,4%. En las demás actividades, la liquidación fue mínima e inferior a \$40 millones.

**Gráfico 3**  
**Cundinamarca. Sociedades disueltas, según actividades económicas**  
**Primeros trimestres 2001 - 2002**

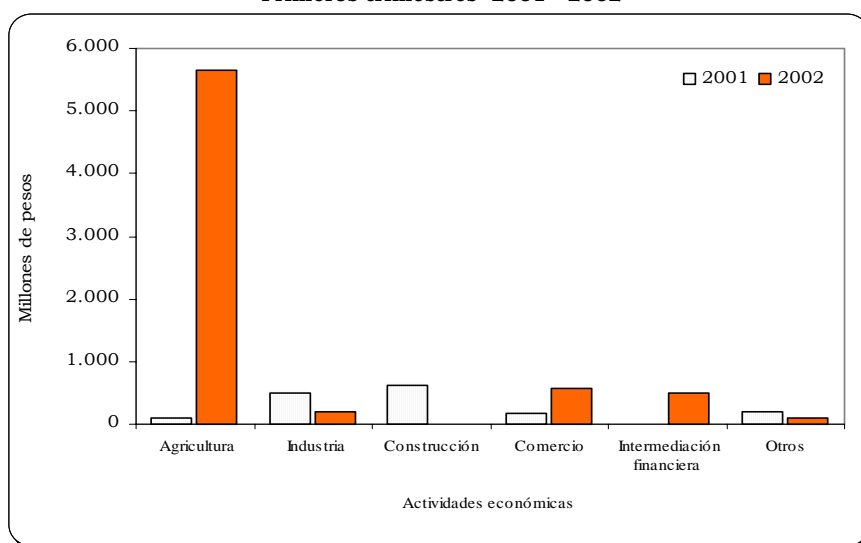

Fuente: Cuadro 3

#### 1.4.4 Capital neto suscrito<sup>4</sup>

En el primer trimestre de 2002, la inversión neta totalizó \$50.240 millones, cifra que representó un aumento frente a igual período del año anterior, cuando alcanzó \$6.994 millones (cuadro 4). Este resultado obedece a que la constitución de capital fuera superior catorce veces (\$51.670 millones), el balance de las reformas de capital arrojara un saldo positivo e inferior en \$3.763 millones, y el capital liquidado exhibiera un aumento de \$5.420 millones, en idéntico lapso de estudio.

Entre las características más importantes del comportamiento del capital neto suscrito en el departamento de Cundinamarca, se encontró que la generación de capital fue positiva en todas las actividades, excepto en la de agricultura, que presentó un saldo negativo de \$5.054 millones.

Al establecer las variaciones relativas más representativas, se registraron tasas de crecimiento positivas en las actividades de: explotación de minas y canteras, 122,8%; industria, 316,8%; y construcción, 14,724%. Situación adversa mostraron las actividades de: suministro de electricidad, gas y agua, 97,0%; actividades inmobiliarias, 90,4%; y educación, 93,6%.

<sup>4</sup> El capital neto suscrito se deduce de la siguiente relación: capital constituido – capital liquidado + aumentos de capital – disminuciones de capital.

**Cuadro 4**  
**Cundinamarca. Inversión neta, según actividades económicas**  
**Primeros trimestres 2001- 2002**

Valores en millones de pesos

| Actividades económicas                                | 2001  | 2002    | Variación %<br>Anual |
|---|-------|---------|----------------------|
| Total   | 6.994 | 50.240  | 272                  |
| Agricultura, ganadería, caza y silvicultura           | 26    | (5.054) | v.e.                 |
| Pesca   | 11    | 5       | (59,5)               |
| Explotación de minas y canteras                       | 24    | 53      | 122,8                |
| Industria manufacturera                               | (81)  | 175     | 316,8                |
| Suministro de electricidad, gas y agua                | 401   | 12      | (97,0)               |
| Construcción  | (344) | 50.246  | v.e.                 |
| Comercio y reparación de vehículos                    | 1.361 | 2.167   | 59,2                 |
| Hoteles y restaurantes                                | 53    | 42      | (21,0)               |
| Transporte, almacenamiento y comunicaciones           | 992   | 2.040   | 105,6                |
| Intermediación financiera                             | 17    | 1       | (92,4)               |
| Actividades inmobiliarias y de alquiler               | 4.046 | 389     | (90,4)               |
| Administración pública y defensa; seguridad social    | 1     | -       | (-)                  |
| Educación   | 329   | 21      | (93,6)               |
| Servicios sociales y de salud                         | 36    | 4       | (88,8)               |
| Otras actividades de servicios comunitarios, sociales | 120   | 140     | 17,2                 |
| Sin clasificar  | 1     | -       | (-)                  |

Fuente: Cámaras de Comercio de Bogotá, Facatativá y Girardot.

Cálculos: Dirección de Estudios e Investigaciones, Vicepresidencia de Gestión Cívica y Social de la Cámara de Comercio de Bogotá

**Gráfico 4**  
**Cundinamarca. Inversión neta, según actividades económicas**  
**Primeros trimestres 2001 - 2002**

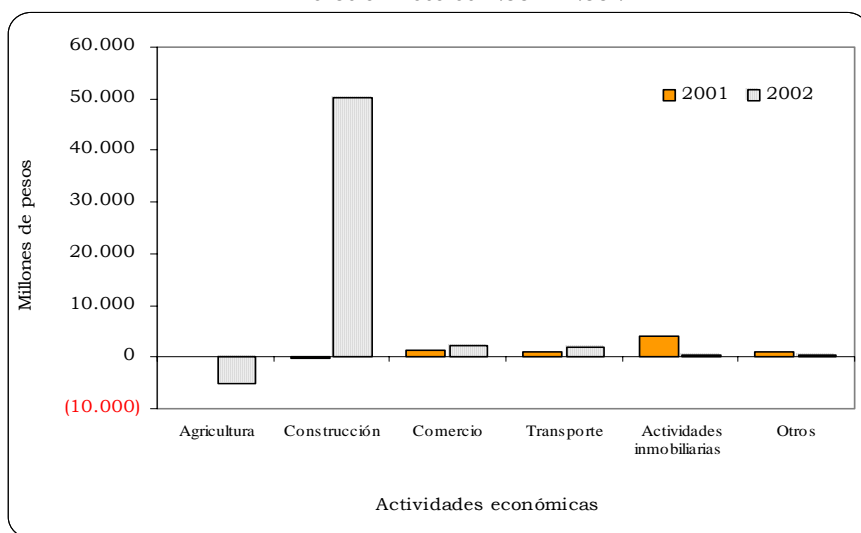

Fuente: Cuadro 4

### 3. MONETARIOS Y FINANCIEROS

#### 3.2 Financieros

Este informe no incluye estadísticas de agregados monetarios amplios, cartera y otras colocaciones, debido a inconsistencias y retrasos en el envío de la información por parte de de las entidades del sector financiero a la Superintendencia Bancaria.

### 4. FISCALES

#### 4.1 Ejecuciones presupuestales

##### 4.1.1 Administración central – Gobernación de Cundinamarca

Durante el primer trimestre de 2002, el comportamiento de las finanzas públicas de la Gobernación de Cundinamarca arrojó ingresos corrientes por \$100.072,6 millones, suma inferior en 9,0% frente a la registrada en igual período del año precedente (cuadro 5). Al interior de los ingresos corrientes, los tributarios y por transferencias decrecieron a las tasas de 37,1% y 12,1%, en su orden. Situación contraria presentaron los ingresos no tributarios, al registrar un aumento del 405,8%, jalonado por el rubro “Otros” que se incrementó en \$16.026,4 millones. De otra parte, en la participación frente a los ingresos corrientes, los tributarios aportaron el 30,1%, los no tributarios el 18,6% y los ingresos por transferencias el 51,3%.

Entre enero y marzo de 2002, la Gobernación de Cundinamarca en materia de impuestos tributarios recaudó \$30.124,5 millones, con un decrecimiento de \$17.750,6 millones, 37,1%, respecto al primer trimestre de 2001. Este comportamiento se originó en los menores ingresos en términos absolutos en impuestos, como el de licores, 66,8%; cerveza, 30,9%; timbre, circulación y tránsito, 51,7%; y registro y anotación, 25,4%. En contraste, el aumento lo presentaron cigarrillos, 37,1%; y sobretasa a la gasolina, 38,9%. En cuanto a la participación frente a los ingresos tributarios, sobresalen los de: cerveza, 32,2%; registro y anotación, 19,3%; licores, 15,8%; y cigarrillos, 12,9%.

**Gráfico 5**  
**Cundinamarca. Ingresos de la administración central departamental**  
**Primeros trimestres 2001 - 2002**

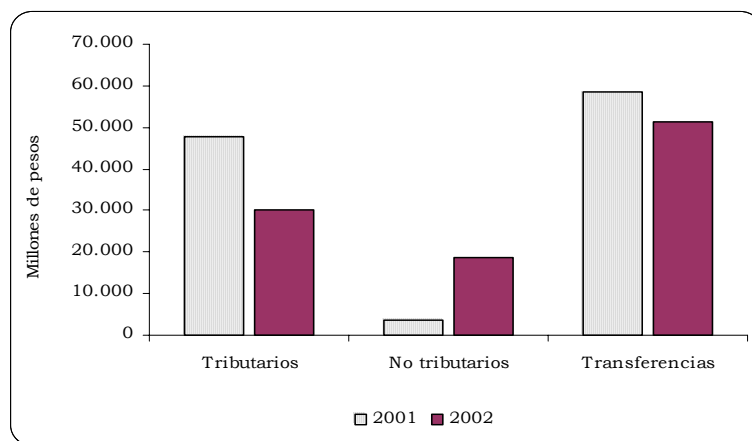

Fuente: Cuadro 5

**Cuadro 5**  
**Cundinamarca. Situación fiscal administración central departamental, según variables económicas**  
**Primeros trimestres 2001 - 2002<sup>P</sup>**

| Variables económicas                         | 2001      | 2002      | Valores en millones de pesos |          |
|--|-----------|-----------|------------------------------|----------|
|  |           |           | Variación                    |          |
|  |           |           | Absoluta                     | Relativa |
| Ingresos (A+D)                               | 109.918,1 | 100.072,6 | (9.845,6)                    | (9,0)    |
| A. Ingresos corrientes                       | 109.918,1 | 100.072,6 | (9.845,6)                    | (9,0)    |
| A.1. Ingresos tributarios                    | 47.875,1  | 30.124,5  | (17.750,6)                   | (37,1)   |
| Valorización                                 | 13,5      | 0,0       | (13,5)                       | (100,0)  |
| Cigarrillos                                  | 2.829,4   | 3.878,2   | 1.048,9                      | 37,1     |
| Cerveza                                      | 14.043,0  | 9.698,9   | (4.344,1)                    | (30,9)   |
| Licores                                      | 14.284,3  | 4.749,0   | (9.535,4)                    | (66,8)   |
| Timbre, circulación y tránsito               | 5.384,4   | 2.602,7   | (2.781,7)                    | (51,7)   |
| Registro y anotación                         | 7.776,8   | 5.802,7   | (1.974,0)                    | (25,4)   |
| Sobretasa a la gasolina                      | 2.116,3   | 2.939,6   | 823,4                        | 38,9     |
| Otros  | 1.427,4   | 453,3     | (974,1)                      | (68,2)   |
| A.2. Ingresos no tributarios                 | 3.686,2   | 18.645,8  | 14.959,5                     | 405,8    |
| Ingresos de la propiedad                     | 1.096,7   | 132,9     | (963,8)                      | (87,9)   |
| Ingresos por servicios y operaciones         | 1.147,4   | 1.044,3   | (103,1)                      | (9,0)    |
| Otros  | 1.442,1   | 17.468,5  | 16.026,4                     | v.e.     |
| A.3. Ingresos por transferencias             | 58.356,8  | 51.302,3  | (7.054,5)                    | (12,1)   |
| A.3.1. Nacional                              | 56.376,7  | 51.302,3  | (5.074,4)                    | (9,0)    |
| Nación central                               | 56.376,7  | 51.302,3  | (5.074,4)                    | (9,0)    |
| A.3.2. Departamental                         | 1.980,1   | 0,0       | (1.980,1)                    | (100,0)  |
| Empresas de bienes y servicios               | 1.980,1   | 0,0       | (1.980,1)                    | (100,0)  |
| Gastos (B+E)                                 | 139.551,6 | 104.328,4 | (35.223,2)                   | (25,2)   |
| B. Gastos corrientes                         | 119.288,9 | 102.142,6 | (17.146,3)                   | (14,4)   |
| B.1. Funcionamiento                          | 97.154,7  | 92.981,0  | (4.173,7)                    | (4,3)    |
| Remuneración del trabajo                     | 89.536,3  | 72.893,1  | (16.643,2)                   | (18,6)   |
| Compra de bienes y servicios de consumo      | 6.502,9   | 9.378,0   | 2.875,1                      | 44,2     |
| Régimen subsidiado de salud                  | 1.072,4   | 7.309,9   | 6.237,5                      | 581,6    |
| Gastos en especie pero no en dinero          | 43,0      | 3.400,0   | 3.357,0                      | v.e.     |
| B.2. Intereses y comisiones de deuda pública | 8.939,0   | 7.641,2   | (1.297,8)                    | (14,5)   |
| Interna                                      | 8.939,0   | 7.641,2   | (1.297,8)                    | (14,5)   |
| B.3. Gastos por transferencias               | 13.195,2  | 1.520,4   | (11.674,9)                   | (88,5)   |
| B.3.1. Nacional                              | 392,2     | 279,4     | (112,8)                      | (28,8)   |
| Entidades descentralizadas                   | 392,2     | 279,4     | (112,8)                      | (28,8)   |
| B.3.2. Departamental                         | 12.439,5  | 0,0       | (12.439,5)                   | (100,0)  |
| Entidades descentralizadas                   | 12.439,5  | 0,0       | (12.439,5)                   | (100,0)  |
| B.3.4. Otros                                 | 363,6     | 1.241,0   | 877,4                        | 241,3    |
| C. Déficit o ahorro corriente (A-B)          | -9.370,8  | -2.070,0  | 7.300,7                      | (77,9)   |
| E. Gastos de capital                         | 20.262,7  | 2.185,8   | (18.076,9)                   | (89,2)   |
| Formación bruta de capital                   | 20.164,9  | 1.901,7   | (18.263,2)                   | (90,6)   |
| Otros  | 97,8      | 284,1     | 186,3                        | 190,5    |
| F. Préstamo neto                             | 2.775,0   | 0,0       | (2.775,0)                    | (100,0)  |
| G. Déficit o superávit total (C+D-E-F)       | -32.408,4 | -4.255,8  | 28.152,6                     | (86,9)   |
| H. Financiamiento                            | 32.408,4  | 4.255,8   | (28.152,6)                   | (86,9)   |
| H.2. Interno                                 | -9.440,0  | -3.235,9  | 6.204,2                      | (65,7)   |
| Amortizaciones                               | 9.440,0   | 3.235,9   | (6.204,2)                    | (65,7)   |
| H.3. Variación de depósitos                  | 8.177,9   | 97.444,3  | 89.266,4                     | v.e.     |
| H.4. Otros                                   | 33.670,6  | -89.952,6 | (123.623,2)                  | (367,2)  |

Fuente: Ejecución presupuestal

Al cierre del primer trimestre de 2002, el departamento de Cundinamarca giró y comprometió recursos totales por \$104.328,4 millones, cifra que disminuyó en 25,2% en comparación a la registrada en igual período del año anterior (\$139.551,6 millones). Dentro de los gastos totales, las erogaciones corrientes sumaron \$102.142,6 millones, inferior en 14,4% a la registrada en marzo de 2001; siguiendo la misma tendencia, los

gastos de capital se redujeron en \$18.076,9 millones, 89,2%, lo que indica que la Gobernación dejó de invertir estos recursos en obras en el primer trimestre de 2002.

Dentro de los gastos corrientes, los de funcionamiento concentraron el 91,0%, porcentaje equivalente a \$92.981,0 millones, evidenciando un decrecimiento del 4,3%, jalonado por remuneración al trabajo en \$16.643,1 millones, 18,6%. En situación contraria, se presentó un aumento en las variables económicas: régimen subsidiado de salud, \$6.237,5 millones; gastos en especie pero no en dinero, \$3.357,0 millones; y compra de bienes y servicios de consumo, \$2.875,1 millones.

Los intereses y comisiones de deuda pública descendieron 14,5%, al pasar de \$8.939,0 millones en marzo de 2001 a \$7.641,2 millones en igual período de 2002. De otra parte, los gastos por transferencias siguieron la misma senda, al registrar \$11.674,9 millones menos que en el primer trimestre de 2001.

**Gráfico 6**  
**Cundinamarca. Gastos de la administración central departamental**  
**Primeros trimestres 2001 - 2002**

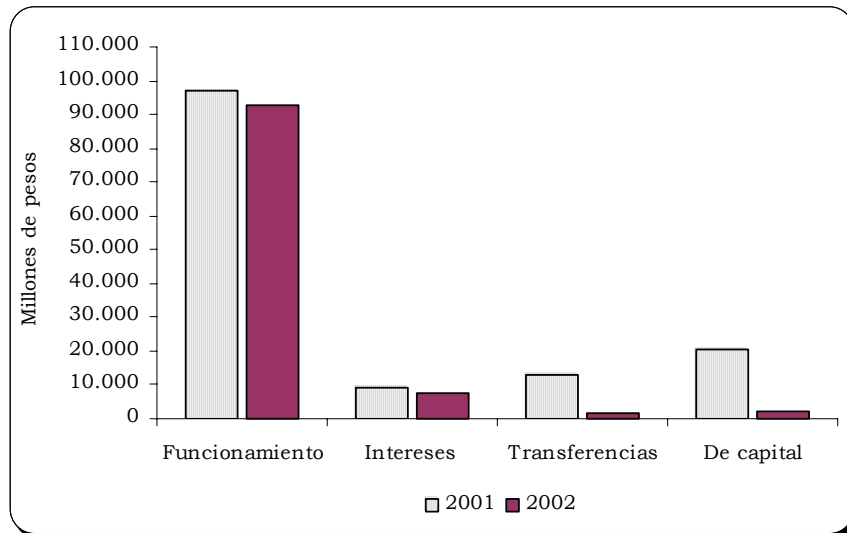

Fuente: Cuadro 5

#### 4.1.1.1 Indicadores fiscales

Las finanzas de la Gobernación de Cundinamarca reportaron en marzo de 2001 y en marzo de 2002, un déficit total de \$32.408,4 millones y \$4.255,8 millones, respectivamente, mostrando una recuperación de \$28.152,6 millones como consecuencia de una disminución en los gastos de capital en 89,2%; la capacidad de generar ahorro fue negativa en los dos periodos, e inferior en 6,4 puntos porcentuales.

Los ingresos corrientes alcanzaron a cubrir la totalidad de los gastos de funcionamiento en 88,4% y 92,9% en marzo de 2001 y en marzo de 2002, en su orden; el volumen de recaudo tributario representado en el esfuerzo fiscal participó con el 43,6% en el primer trimestre de 2001 y con el 30,1% en el acumulado de enero a marzo de 2002. Esta disminución se presentó porque los ingresos tributarios decrecieron 28,1 puntos porcentuales más que los ingresos corrientes; y la

participación en el pago de intereses en los ingresos corrientes decreció, al pasar del 8,1% al 7,6% en marzo de 2002.

**Cuadro 6**  
**Cundinamarca. Indicadores fiscales del gobierno central departamental**  
**Primeros trimestres 2001 - 2002<sup>P</sup>**

| Indicador | Esfuerzo fiscal |      | Participación pago de intereses en los ingresos corrientes |      | Participación pago de funcionamiento en los ingresos corrientes |      | Grado de dependencia |      | Capacidad de generar ahorro |       | Déficit o superávit total (millones de pesos) |            |
|-----------|-----------------|------|--|------|---|------|----------------------|------|-----------------------------|-------|---|------------|
|           | 2001            | 2002 | 2001   | 2002 | 2001  | 2002 | 2001                 | 2002 | 2001                        | 2002  | 2001  | 2002       |
|           | Cundinamarca    | 43,6 | 30,1   | 8,1  | 7,6   | 88,4 | 92,9                 | 53,1 | 51,3                        | (8,5) | (2,1)   | (32.408,4) |

Fuente: Ejecución presupuestal

Cálculos: Banco de la República. Estudios Económicos - Girardot

Esfuerzo fiscal = (Ingresos tributarios / ingresos corrientes) \* 100

Grado de dependencia = (Transferencias / ingresos totales) \* 100

Capacidad de generar ahorro = (Ahorro corriente / ingresos corrientes) \* 100

Participación pago de intereses en los ingresos corrientes = (Intereses de la deuda / ingresos corrientes) \* 100

Participación pago de funcionamiento en los ingresos corrientes = (Pago de funcionamiento / ingresos corrientes) \* 100

#### 4.1.2 Administración central – Municipio de Girardot

Entre enero y marzo de 2002, los ingresos corrientes de las finanzas públicas del municipio de Girardot sumaron \$5.497,7 millones, lo que representó un decrecimiento del 7,1% al compararlo con lo ejecutado en igual período de 2001. Al interior de éstos, los ingresos tributarios siguieron la misma tendencia, al totalizar \$3.510,1 millones, arrojando un descenso del 10,4%. Este resultado se explica por el decrecimiento de \$372,9 millones, 59,4%, en el impuesto de industria y comercio, y \$53,5 millones, 2,0%, en el tributo de predial y complementarios. Los que mostraron un buen comportamiento fueron sobretasa a la gasolina y “Otros”, con incrementos del 8,5% y 71,3%, respectivamente. En contraste, los ingresos no tributarios registraron un incremento del 29,3% en el recaudo de sus tributos, al pasar en marzo de 2001 de \$346,1 millones a \$447,4 millones en el primer trimestre de 2002.

**Gráfico 7**  
**Girardot. Ingresos de la administración central municipal**  
**Primeros trimestres 2001 - 2002**



Fuente: Cuadro 7

**Cuadro 7**  
**Girardot. Situación fiscal administración central municipal, según variables económicas**  
**Primeros trimestres 2001 – 2002<sup>P</sup>**

Valores en millones de pesos

| Variables económicas                         | 2001     | 2002     | Variación |          |
|--|----------|----------|-----------|----------|
|  |          |          | Absoluta  | Relativa |
| Ingresos (A+D)                               | 5.915,1  | 5.497,7  | (417,5)   | (7,1)    |
| A. Ingresos corrientes                       | 5.915,1  | 5.497,7  | (417,5)   | (7,1)    |
| A.1. Ingresos tributarios                    | 3.916,1  | 3.510,1  | (406,0)   | (10,4)   |
| Valorización                                 | 1,2      | 4,3      | 3,2       | 274,8    |
| Predial y complementarios                    | 2.706,6  | 2.653,1  | (53,5)    | (2,0)    |
| Industria y comercio                         | 628,2    | 255,3    | (372,9)   | (59,4)   |
| Timbre, circulación y tránsito               | 155,1    | 130,5    | (24,7)    | (15,9)   |
| Sobretasa a la gasolina                      | 416,0    | 451,4    | 35,5      | 8,5      |
| Otros  | 9,1      | 15,5     | 6,5       | 71,3     |
| A.2. Ingresos no tributarios                 | 346,1    | 447,4    | 101,3     | 29,3     |
| Ingresos de la propiedad                     | 51,2     | 60,4     | 9,2       | 18,0     |
| Ingresos por servicios y operaciones         | 124,5    | 162,6    | 38,1      | 30,6     |
| Otros  | 170,5    | 224,5    | 54,0      | 31,7     |
| A.3. Ingresos por transferencias             | 1.652,9  | 1.540,1  | (112,8)   | (6,8)    |
| A.3.1. Nacional                              | 1.652,9  | 1.491,2  | (161,7)   | (9,8)    |
| Nación central                               | 1.627,2  | 1.464,0  | (163,3)   | (10,0)   |
| Empresas de bienes y servicios               | 25,7     | 27,3     | 1,6       | 6,2      |
| A.3.2. Departamental                         | 0,0      | 48,9     | 48,9      | (-)      |
| Departamento central                         | 0,0      | 48,9     | 48,9      | (-)      |
| Gastos (B+E)                                 | 2.522,0  | 2.109,8  | (412,2)   | (16,3)   |
| B. Gastos corrientes                         | 2.435,6  | 1.781,0  | (654,6)   | (26,9)   |
| B.1. Funcionamiento                          | 2.084,2  | 1.525,4  | (558,8)   | (26,8)   |
| Remuneración del trabajo                     | 1.540,4  | 1.336,7  | (203,7)   | (13,2)   |
| Compra de bienes y servicios de consumo      | 539,8    | 176,6    | (363,2)   | (67,3)   |
| Gastos en especie pero no en dinero          | 4,1      | 12,2     | 8,1       | 199,1    |
| B.2. Intereses y comisiones de deuda pública | 158,8    | 189,5    | 30,8      | 19,4     |
| Interna                                      | 158,8    | 189,5    | 30,8      | 19,4     |
| B.3. Gastos por transferencias               | 192,6    | 66,1     | (126,5)   | (65,7)   |
| B.3.1. Nacional                              | 23,5     | 0,0      | (23,5)    | (100,0)  |
| Entidades descentralizadas                   | 23,5     | 0,0      | (23,5)    | (100,0)  |
| B.3.3. Municipal                             | 134,7    | 41,0     | (93,7)    | (69,6)   |
| Entidades descentralizadas                   | 134,7    | 41,0     | (93,7)    | (69,6)   |
| B.3.4. Otros                                 | 34,4     | 25,1     | (9,4)     | (27,2)   |
| C. Déficit o ahorro corriente (A-B)          | 3.479,5  | 3.716,7  | 237,1     | 6,8      |
| E. Gastos de capital                         | 86,4     | 328,8    | 242,4     | 280,6    |
| Formación bruta de capital                   | 86,0     | 328,8    | 242,9     | 282,6    |
| Otros  | 0,4      | 0,0      | (0,4)     | (100,0)  |
| G. Déficit o superávit total (C+D-E-F)       | 3.393,1  | 3.387,8  | (5,3)     | (0,2)    |
| H. Financiamiento                            | -3.393,1 | -3.387,8 | 5,3       | (0,2)    |
| H.2. Interno                                 | -311,3   | -353,1   | (41,8)    | 13,4     |
| Amortizaciones                               | 311,3    | 353,1    | 41,8      | 13,4     |
| H.3. Variación de depósitos                  | -2.392,6 | 0,0      | 2.392,6   | (100,0)  |
| H.4. Otros                                   | -689,2   | -3.034,7 | (2.345,5) | 340,3    |

Fuente: Ejecución presupuestal

Por su parte, los ingresos por transferencias se redujeron en 6,8% durante el primer trimestre de 2002, frente a igual período del año anterior, jalonados por las transferencias del orden nacional al dejar de percibir recursos por \$163,3 millones, 10,0%, y su participación frente a los ingresos corrientes se mantuvo estable en el 28,0% y 27,9 % en el mismo lapso de análisis.

Con relación a las erogaciones totales, el gobierno municipal al cierre de marzo de 2002, sumó \$2.109,8 millones, cuantía que significa una contracción anual de \$412,2 millones, 16,3%, frente a la registrada el año anterior. Los gastos corrientes siguieron la misma senda, al decrecer \$654,6 millones como consecuencia a la disminución en los gastos de funcionamiento en \$558,8 millones, 26,8%.

Al interior de los gastos de funcionamiento, mostraron tasas absolutas de decrecimiento: compra de bienes y servicios de consumo, \$363,2 millones; remuneración al trabajo, \$203,7 millones; en tanto que los gastos en especie pero no en dinero, presentaron un avance de \$8,1 millones. Los intereses y comisiones de deuda pública arrojaron \$189,5 millones, cifra superior en 19,4% a la registrada en marzo de 2001; mientras que los gastos por transferencias descendieron en \$126,5 millones, y los gastos de capital pasaron de \$86 millones en marzo de 2001 a \$328,8 millones en igual mes de 2002.

**Gráfico 8**  
**Girardot. Gastos de la administración central municipal**  
**Primeros trimestres 2001 - 2002**

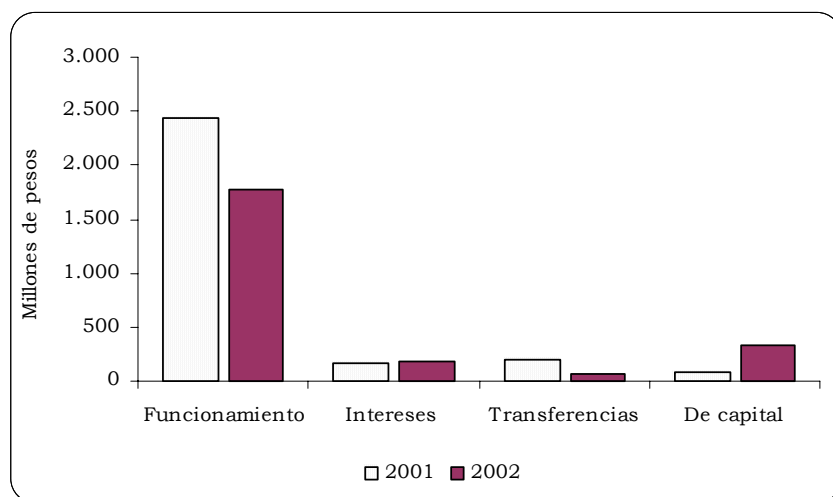

Fuente: Cuadro 7

#### 4.1.2.1 Indicadores fiscales

En las finanzas del municipio de Girardot, el superávit total se mantuvo estable en los primeros trimestres de 2001 y 2002, al arrojar \$3.393,1 millones y \$3.387,8 millones, en su orden, lo que permitió un leve incremento, 0,2%, como consecuencia a que los ingresos y gastos totales decrecieron \$417,5 millones y \$412,2 millones, respectivamente.

De otra parte, el Municipio, en el período fiscal de enero a marzo de 2002, presentó una capacidad de generar ahorro del 67,6%, superior en 8,8 puntos porcentuales a la registrada en el mismo período de 2001, por el mayor decrecimiento de los gastos corrientes sobre los ingresos corrientes en \$237,1 millones; el esfuerzo fiscal disminuyó 3,6%, al pasar de 66,2% en marzo de 2001 a 63,8% en igual mes de 2002, y el nivel de dependencia de las transferencias se mantuvo estable al registrar el 27,9% y 28,0% en marzo de 2001 y en marzo de 2002.

Para los primeros trimestres de 2001 y 2002, se observó que el municipio de Girardot destinó en promedio el 35,2% y 27,2% de los ingresos corrientes para atender los pagos de funcionamiento, y el 2,7% y 3,4% para el pago de intereses de la deuda pública interna que el Municipio tiene con la banca.

**Cuadro 8**  
**Girardot. Indicadores fiscales del gobierno central municipal**  
**Primeros trimestres 2001 - 2002<sup>P</sup>**

| Indicador | Esfuerzo fiscal |      | Participación pago de intereses en los ingresos corrientes |      | Participación pagos de funcionamiento en los ingresos corrientes |      | Grado de dependencia |      | Capacidad de generar ahorro |      | Déficit o superávit total (millones de pesos) |         |
|-----------|-----------------|------|--|------|--|------|----------------------|------|-----------------------------|------|---|---------|
|           |                 |      |  |      |  |      |                      |      |                             |      |   |         |
|           | 2001            | 2002 | 2001   | 2002 | 2001   | 2002 | 2001                 | 2002 | 2001                        | 2002 | 2001  | 2002    |
| Girardot  | 66,2            | 63,8 | 2,7  | 3,4  | 35,2   | 27,7 | 27,9                 | 28,0 | 58,8                        | 67,6 | 3.393,1                                       | 3.387,8 |

Fuente: Ejecución presupuestal

Cálculos: Banco de la República

Esfuerzo fiscal = (Ingresos tributarios / ingresos corrientes) \* 100

Grado de dependencia = (Transferencias / ingresos totales) \* 100

Capacidad de generar ahorro = (Ahorro corriente / ingresos corrientes) \* 100

Participación pago de intereses en los ingresos corrientes = (Intereses de la deuda / ingresos corrientes) \* 100

Participación pago de funcionamiento en los ingresos corrientes = (Pago de funcionamiento / ingresos corrientes) \* 100

## 4.2 Recaudo de impuestos nacionales en Girardot

**Cuadro 9**  
**Girardot. Recaudo de impuestos nacionales, según tipos de impuestos**  
**Primeros trimestres 2001 - 2002**

| Tipos de impuestos | Valores en millones de pesos |         |                   |         |         |                   |                   |          |
|--------------------|------------------------------|---------|-------------------|---------|---------|-------------------|-------------------|----------|
|                    | 2001                         |         |                   | 2002    |         |                   | Variación recaudo |          |
|                    | Meta                         | Recaudo | Cumpli-<br>miento | Meta    | Recaudo | Cumpli-<br>miento | Absoluta          | Relativa |
| Total              | 6.593,0                      | 5.556,1 | 84,3              | 5.921,0 | 5.881,0 | 99,3              | 324,9             | 5,8      |
| Renta              | 474,0                        | 695,6   | 146,7             | 383,0   | 458,0   | 119,6             | -237,6            | -34,2    |
| IVA                | 2.670,0                      | 1.847,7 | 69,2              | 2.040,0 | 2.232,0 | 109,4             | 384,3             | 20,8     |
| Retefuente         | 3.449,0                      | 2.987,5 | 86,6              | 3.498,0 | 3.189,0 | 91,2              | 201,5             | 6,7      |
| Otros              | 0,0                          | 25,4    | (-)               | 0,0     | 2,0     | (-)               | -23,4             | -92,1    |

Fuente: DIAN - Girardot (incluye otros 26 municipios de Cundinamarca)

El recaudo de impuestos nacionales realizado por la Administración de Impuestos Nacionales (DIAN), de Girardot, en el primer trimestre de 2002, totalizó \$5.881,0 millones, que al confrontarse con los resultados arrojados en igual período de 2001, sumó \$5.556,1 millones, registrando un avance del 5,8% como consecuencia de los mejores resultados en el impuesto a las ventas y retención en la fuente. La meta de cumplimiento para los tres primeros meses de 2002, fue del 99,3%, superior en 15 puntos porcentuales a la de 2001, debido a los mejores resultados en el impuesto a las ventas y renta.

Por tipos de impuestos, los mayores incrementos en el primer trimestre de 2002 frente a igual período de 2001, se presentaron en el gravamen a las ventas y retención en la fuente, al registrar aumentos de \$384,3 millones y \$201,5 millones, en su orden; a

pesar de no contar con los beneficios de auditoría y rebaja de intereses otorgados a través de la Ley 633 de diciembre 29 de 2000, en el primer trimestre de 2002, los contribuyentes cumplieron con sus obligaciones tributarias. Situación contraria arrojó el impuesto a la renta, al señalar un retroceso del 34,2% y mostrar una meta de cumplimiento del 119,6%, inferior en 27,1 puntos porcentuales a la registrada en los tres primeros meses de 2001.

Los pagos por retención en la fuente se constituyen en el tributo más representativo de la estructura del recaudo en la DIAN en Girardot, al aportar \$3.189,0 millones (54,2%), seguido por el impuesto a las ventas y renta, con \$2.232,0 millones (38,0%) y \$458,0 millones (7,8), respectivamente.

**Gráfico 9**  
**Girardot. Recaudo de impuestos nacionales, según tipos de impuestos**  
**Primeros trimestres 2001 - 2002**

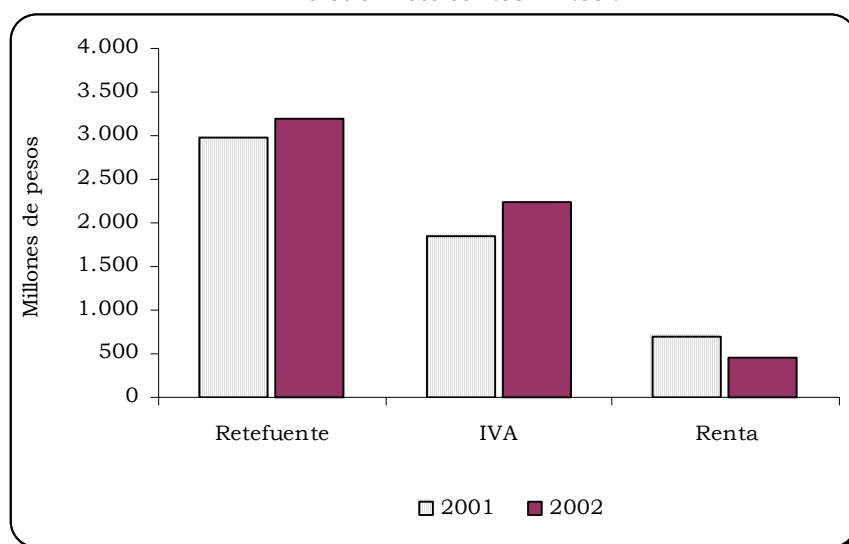

Fuente: Cuadro 9

### 4.3 Deuda pública regional

#### 4.3.1 Administración central departamental de Cundinamarca

En marzo de 2001 y en marzo de 2002, los pasivos y obligaciones de la Gobernación de Cundinamarca registraron saldos de \$1.014,3 miles de millones y \$1.470,8 miles de millones, respectivamente, representando un incremento del 45,0%, equivalente a \$456,5 miles de millones. Por su parte, el saldo de la deuda pública interna se ubicó en \$218,7 miles de millones, correspondiendo a la banca comercial el 61,0% (\$133,3 miles de millones), y el 39,0% (\$85,3 miles de millones), a bonos y títulos emitidos.

Los intereses de deuda pública interna causados a marzo de 2002, sumaron \$13,5 miles de millones, superiores en 4,9% a los del primer trimestre de 2001; las cuentas por pagar registraron un crecimiento absoluto de \$450,6 miles de millones, y las obligaciones laborales \$93 millones.

**Cuadro 10**  
**Cundinamarca. Saldo de la deuda pública, cuentas por pagar y obligaciones laborales**  
**de la administración central departamental**  
**Primeros trimestres 2001 - 2002**

| Concepto  | Valores en millones de pesos |           |             |          |
|---|------------------------------|-----------|-------------|----------|
|   | Saldos a fin de marzo        |           | Variaciones |          |
|   | 2001                         | 2002      | Absoluta    | Relativa |
| Total (1+2+3+4+5)   | 1.014.279                    | 1.470.819 | 456.540     | 45,0     |
| 1 Deuda de largo plazo                                    | 215.777                      | 218.684   | 2.907       | 1,3      |
| Banca comercial   | 130.427                      | 133.334   | 2.907       | 2,2      |
| Bonos y títulos emitidos gobierno general - departamental | 85.350                       | 85.350    | 0           | 0,0      |
| 2 Intereses deuda pública interna largo plazo             | 12.879                       | 13.506    | 627         | 4,9      |
| Banca comercial   | 5.282                        | 8.180     | 2.898       | 54,9     |
| Bonos y títulos emitidos gobierno general - departamental | 7.597                        | 5.326     | (2.271)     | (29,9)   |
| 3 Sobregiros obtenidos                                    | 19.486                       | 21.778    | 2.292       | 11,8     |
| 4 Cuentas por pagar (proveedores y contratistas)          | 766.087                      | 1.216.708 | 450.621     | 58,8     |
| 5 Obligaciones laborales (de corto plazo)                 | 50                           | 143       | 93          | 186,0    |

Fuente: Estados financieros  
 Cálculos: Banco de la República

**Gráfico 10**  
**Cundinamarca. Deuda pública, cuentas por pagar y sobregiros obtenidos**  
**de la administración central departamental**  
**Primeros trimestres 2001 - 2002**

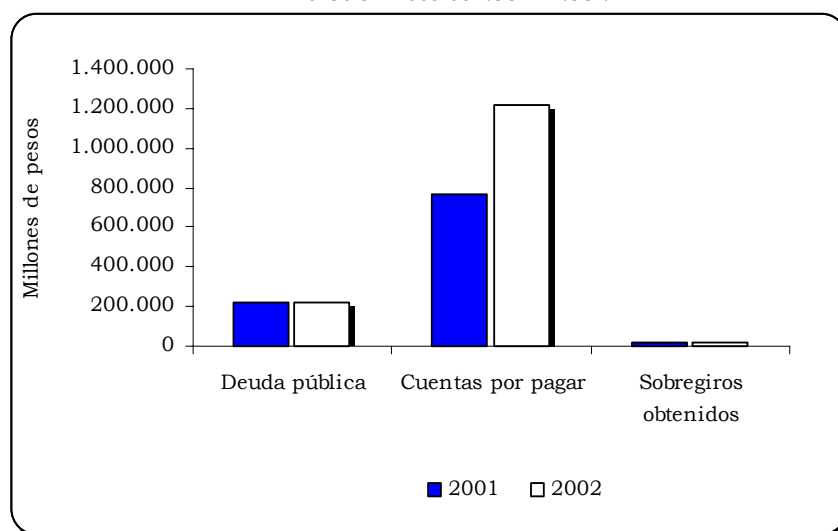

Fuente: Cuadro 10

### 4.3.2 Administración central municipal de Girardot

El saldo de los pasivos del municipio de Girardot, a marzo de 2002, totalizó \$8.479 millones, monto inferior en 39,2% al registrado en igual período de 2001. En situación contraria, la deuda pública interna de corto plazo se incrementó en \$898 millones, al

pasar de \$3.319 millones en el primer trimestre de 2001 a \$4.217 millones en igual lapso de 2002.

Por su parte, las cuentas por pagar representadas en proveedores y contratistas, descendieron \$6.233 millones, 60,8%, al pasar de \$10.251 millones a \$4.018 millones en el comparativo de los primeros trimestres de 2001 y 2002; las obligaciones laborales de corto plazo se redujeron en \$135 millones en el mismo período de estudio.

**Cuadro 11**  
**Girardot. Saldo de la deuda pública, cuentas por pagar y obligaciones laborales de la administración central departamental**  
**Primeros trimestres 2001 - 2002**

| Concepto   | Valores en millones de pesos |       |             |          |
|--|------------------------------|-------|-------------|----------|
|  | Saldos a fin de marzo        |       | Variaciones |          |
|  | 2001                         | 2002  | Absoluta    | Relativa |
| Total (1+2+3)                                    | 13.949                       | 8.479 | (5.470)     | (39,2)   |
| 1 Deuda pública interna                          | 3.319                        | 4.217 | 898         | 27,1     |
| Deuda de corto plazo                             | 788                          | 1.098 | 310         | 39,3     |
| Deuda de largo plazo                             | 2.531                        | 3.119 | 588         | 23,2     |
| 2 Cuentas por pagar (proveedores y contratistas) | 10.251                       | 4.018 | (6.233)     | (60,8)   |
| 3 Obligaciones laborales (de corto plazo)        | 379                          | 244   | (135)       | (35,6)   |

Fuente: Estados financieros  
 Cálculos: Banco de la República

**Gráfico 11**  
**Girardot. Deuda pública, cuentas por pagar y obligaciones laborales de la administración central municipal**  
**Primeros trimestres 2001 - 2002**

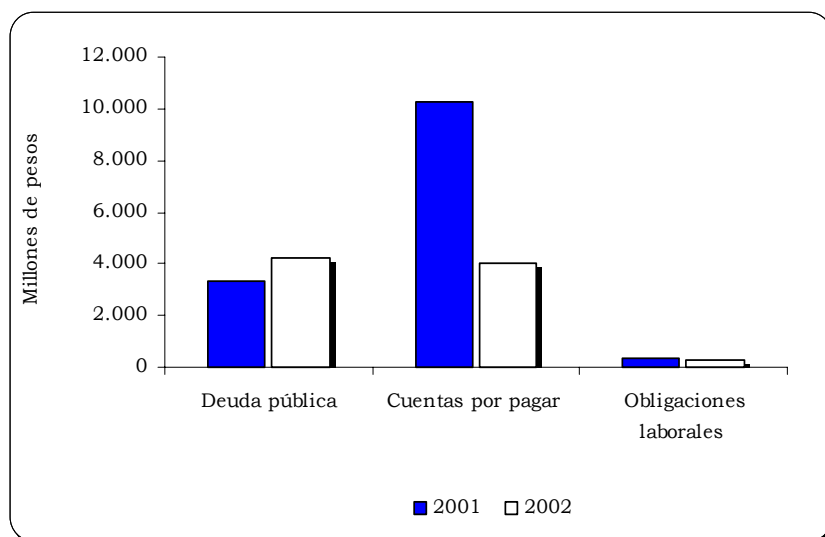

Fuente: Cuadro 11

## 5. SECTOR REAL

### 5.2 Ganadería

#### 5.2.1 Sacrificio de ganado

En el departamento de Cundinamarca (excluyendo a Bogotá, D.C.), el sacrificio de ganado vacuno en el primer trimestre de 2002 respecto al mismo período de 2001, arrojó una caída de 7.302 cabezas (22,4 %), y una disminución en el peso total de 3.014 toneladas (23,2%). La misma tendencia se vislumbró al comparar los guarismos respecto al cuarto trimestre de 2001, donde el número de cabezas disminuyó el 11,7% y en toneladas, el 12,4%.

Dentro del total del ganado vacuno sacrificado se observó en promedio una participación de machos en el número de cabezas del 68,9% y en toneladas del 73%; la participación de hembras aportó el 31,1% en cabezas y en toneladas, el 27%. Asimismo, el comportamiento de la retención ganadera, medido a través del porcentaje de hembras sacrificadas, mostró entre enero a marzo de 2001, frente a igual período de 2002, un leve incremento de 0,8 puntos porcentuales, al pasar de 30,7% a 31,5%.

Sobre el sacrificio de ganado porcino en Cundinamarca, al establecer el comparativo del primer trimestre de 2001, confrontado con igual trimestre de 2002, se registró una caída de 560 reses, que representan el 13,6%, y una disminución en el peso total de 84 toneladas, que representan el 20,4%.

**Cuadro 12**  
**Cundinamarca. Sacrificio de ganado vacuno y porcino,**  
**por sexo, cabezas y kilos, según trimestres**  
**2001 (I-IV trimestres) – 2002 (I trimestre)**

| Trimestres     | Total   |            | Machos  |            | Hembras |            |
|----------------|---------|------------|---------|------------|---------|------------|
|                | Cabezas | Kilos      | Cabezas | Kilos      | Cabezas | Kilos      |
| <b>Vacuno</b>  |         |            |         |            |         |            |
| Total 2001     | 122.174 | 48.409.434 | 83.722  | 34.726.947 | 38.452  | 13.682.487 |
| Primero        | 32.575  | 13.011.292 | 22.572  | 9.328.496  | 10.003  | 3.682.796  |
| Segundo        | 31.149  | 12.136.346 | 21.695  | 8.847.286  | 9.454   | 3.289.060  |
| Tercero        | 29.873  | 11.852.450 | 20.413  | 8.493.219  | 9.460   | 3.359.231  |
| Cuarto         | 28.577  | 11.409.346 | 19.042  | 8.057.946  | 9.535   | 3.351.400  |
| Total 2002     | 25.273  | 9.997.109  | 17.313  | 7.424.718  | 7.960   | 2.572.391  |
| Primero        | 25.273  | 9.997.109  | 17.313  | 7.424.718  | 7.960   | 2.572.391  |
| <b>Porcino</b> |         |            |         |            |         |            |
| Total 2001     | 17.038  | 1.612.204  | 11.229  | 1.077.576  | 5.809   | 534.628    |
| Primero        | 4.130   | 413.974    | 2.759   | 282.765    | 1.371   | 131.209    |
| Segundo        | 4.340   | 424.787    | 2.996   | 299.805    | 1.344   | 124.982    |
| Tercero        | 4.118   | 369.202    | 2.709   | 240.675    | 1.409   | 128.527    |
| Cuarto         | 4.450   | 404.241    | 2.765   | 254.331    | 1.685   | 149.910    |
| Total 2002     | 3.570   | 329.650    | 2.273   | 214.320    | 1.297   | 115.330    |
| Primero        | 3.570   | 329.650    | 2.273   | 214.320    | 1.297   | 115.330    |

Fuente: DANE

El análisis anterior permite observar una tendencia descendente tanto en el número de cabezas como en el peso de ganado vacuno y porcino, lo que indica lo afectado que se encuentra este sector de la economía en el país, y variables como la recesión económica y el orden público, estarían incidiendo en esta situación.

**Gráfico 12**  
**Cundinamarca. Número de cabezas y peso total del ganado vacuno y porcino sacrificado, según trimestres 2001 (I-IV trimestres) - 2002 (I trimestre)**

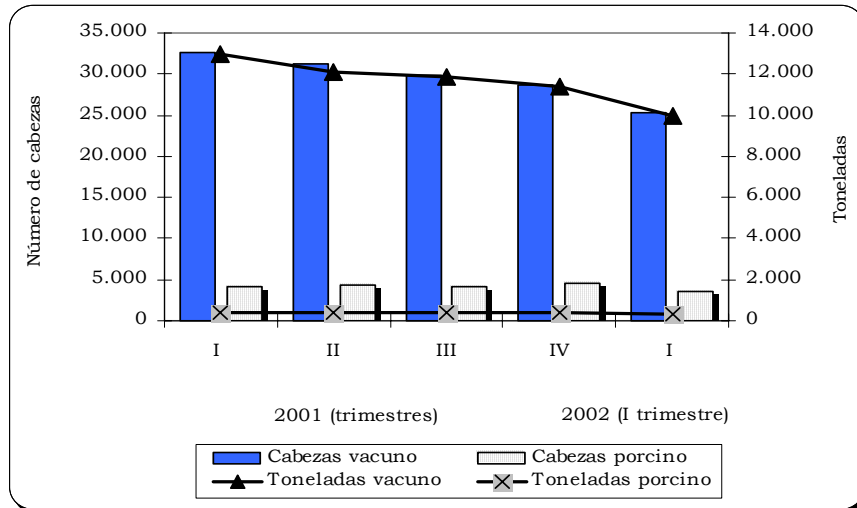

Fuente: Cuadro 12

## 5.8 Construcción

### 5.8.1 Licencias de construcción

**Cuadro 13**  
**Cundinamarca. Número de licencias de construcción y área aprobada por construir, según trimestres, para los cinco municipios de análisis <sup>1</sup> 2001 (I-IV trimestres) - 2002 (I trimestre)**

| Trimestres | No. licencias |          | Área aprobada (m <sup>2</sup> ) |          |
|------------|---------------|----------|---------------------------------|----------|
|            | Total         | Vivienda | Total                           | Vivienda |
| Total 2001 | 683           | 642      | 248.094                         | 217.521  |
| Primero    | 74            | 69       | 17.752                          | 13.508   |
| Segundo    | 109           | 100      | 26.608                          | 23.175   |
| Tercero    | 263           | 247      | 70.938                          | 53.263   |
| Cuarto     | 237           | 226      | 132.796                         | 127.575  |
| Total 2002 | 184           | 168      | 88.374                          | 82.216   |
| Primero    | 184           | 168      | 88.374                          | 82.216   |

Fuente: DANE

<sup>1</sup> Chía, Facatativá, Fusagasugá, Girardot y Soacha.

El área aprobada para construir en el departamento de Cundinamarca (excluyendo Bogotá, D.C.), en el primer trimestre de 2002, fue de 88.374 m<sup>2</sup>, evidenciando un aumento de 397,8% con referencia al mismo periodo del año inmediatamente anterior,

cuando se registraron 17.752 m<sup>2</sup>. Siguiendo la misma tendencia, el número de licencias aprobadas fue de 184, mostrando un crecimiento de 148,6%. Al establecer el comparativo respecto al cuarto trimestre de 2001, el número de licencias aprobadas presentó una caída de 29%, y una disminución en el área aprobada, en m<sup>2</sup>, de 33,5%.

Para los primeros trimestres de 2001 y 2002, se registró un aumento significativo tanto en el número de licencias aprobadas como en la demanda de vivienda, sobre todo en la de interés social, ya que la política macroeconómica pretende fortalecer este sector por absorber mano de obra y ser también un dinamizador de reactivación económica.

**Gráfico 13**  
**Cundinamarca. Área por construir según licencias aprobadas,**  
**por destino, para los cinco municipios de análisis**  
**2001 (I-IV trimestres) - 2002 (I trimestre)**

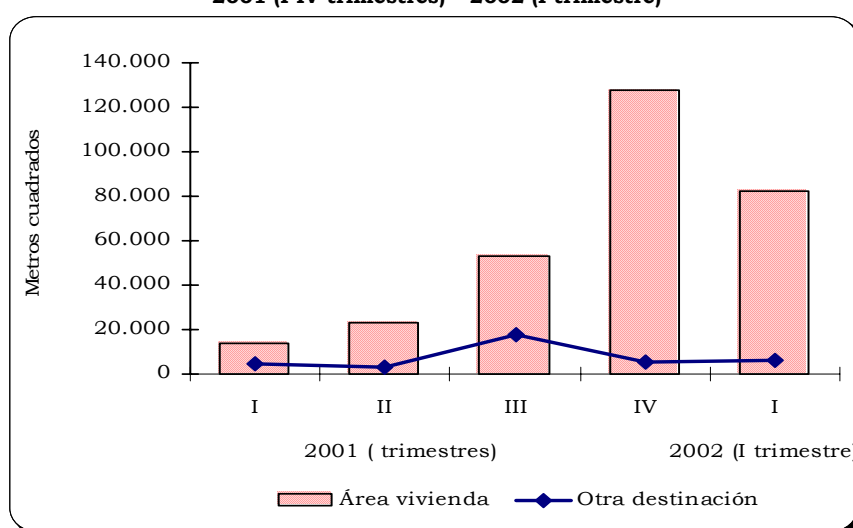

Fuente: Cuadro 13

## 5.9 Servicios públicos

### 5.9.2 Acueducto

El consumo de agua potable en la ciudad de Girardot para los tres primeros meses de 2002, se ubicó en 2.017,5 miles de metros cúbicos, 1,9% superior al registrado el año anterior. Los meses de mayor consumo se presentaron en enero y febrero, al registrar incrementos del 3,4% y 5,7%, en su orden; en tanto que marzo descendió el 4,1%.

Los índices de cobertura efectivos de los servicios de acueducto y alcantarillado en marzo de 2002, fue de 96,8% y 83,0%, respectivamente, que comparados con igual mes de 2001, disminuyeron 0,4 y 0,6 puntos porcentuales, en su orden. El índice de agua no contabilizada aumentó 10,4 puntos porcentuales, al pasar en marzo de 2001 de 38,3% a 48,4% en marzo de 2002.

El valor facturado en los tres primeros meses de 2002, arrojó una cifra de \$2.599,8 millones, con un incremento del 3,3% frente a igual periodo de 2001, cuando alcanzó un valor de \$2.516,2 millones. De otra parte, el saldo de la cartera en los sectores

residencial, comercial, industrial y particulares, evidenció un avance del 3,5%, al pasar de \$2.169,2 millones en el primer trimestre de 2001, a \$2.245,7 millones en el mismo lapso de 2002.

La ampliación de la cobertura del servicio de acueducto permitió un incremento de 790 nuevos suscriptores (3,1%), lo que indica que en el mes de marzo de 2002, se tuviera un inventario de 26.384 abonados en la empresa de Aguas de Girardot Ricaurte y la Región S.A. ESP.

**Cuadro 14**  
**Girardot. Consumo de agua potable y número de suscriptores a Acuagyr, según meses**  
**2001 - 2002 (enero - marzo)**

| Meses   | Miles de m <sup>3</sup> |       | Variación |          | Suscriptores |        | Variación |          |
|---------|-------------------------|-------|-----------|----------|--------------|--------|-----------|----------|
|         | 2001                    | 2002  | Absoluta  | Relativa | 2001         | 2002   | Absoluta  | Relativa |
| Total   | 1.981                   | 2.017 | 36,7      | 1,9      |              |        |           |          |
| Enero   | 745                     | 771   | 25,5      | 3,4      | 25.594       | 26.384 | 790       | 3,1      |
| Febrero | 633                     | 669   | 35,9      | 5,7      | 25.627       | 26.452 | 825       | 3,2      |
| Marzo   | 603                     | 578   | (24,7)    | (4,1)    | 25.745       | 26.478 | 733       | 2,8      |

Fuente: Empresa de Aguas de Girardot, Ricaurte y la Región S.A. ESP.

**Gráfico 14**  
**Girardot. Comportamiento del valor facturado y número de suscriptores**  
**2001 - 2002 (enero - marzo)**

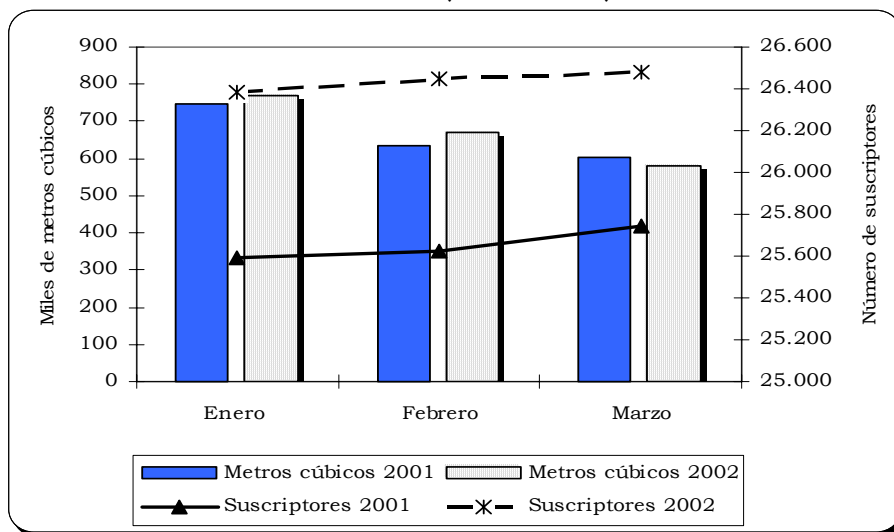

Fuente: Cuadro 14

### 5.9.3 Telefonía

De acuerdo con la información reportada por la Empresa de Telecomunicaciones de Girardot S.A. ESP, el consumo de los impulsos promedio en la ciudad de Girardot para el cierre del período de enero a marzo de 2002, exhibió una disminución del 8,7% confrontado con igual lapso de 2001. Situación contraria presentó la Empresa, al ampliar la cobertura del servicio telefónico en 4,1% durante el primer trimestre de

2002, aumentando en 1.076 nuevos abonados. Asimismo, el valor facturado por consumo se expandió en 7,3%.

**Cuadro 15**  
**Girardot. Impulsos promedio y número de suscriptores, según meses**  
**2001 - 2002 (enero - marzo)**

| Meses   | Impulsos promedio |      |             |          | Suscriptores |        |             |          |
|---------|-------------------|------|-------------|----------|--------------|--------|-------------|----------|
|         | Años              |      | Variaciones |          | Años         |        | Variaciones |          |
|         | 2001              | 2002 | Absoluta    | Relativa | 2001         | 2002   | Absoluta    | Relativa |
| Total   | 630               | 575  | (55)        | (8,7)    |              |        |             |          |
| Enero   | 208               | 217  | 9           | 4,3      | 26.136       | 27.212 | 1.076       | 4,1      |
| Febrero | 212               | 178  | (34)        | (16,0)   | 26.177       | 27.305 | 1.128       | 4,3      |
| Marzo   | 210               | 180  | (30)        | (14,3)   | 26.178       | 27.334 | 1.156       | 4,4      |

Fuente: Empresa de Telecomunicaciones de Girardot S.A. ESP. (E.T.G.)

**Gráfico 15**  
**Girardot. Impulsos promedio y número de suscriptores, según meses**  
**2001 - 2002 (enero - marzo)**

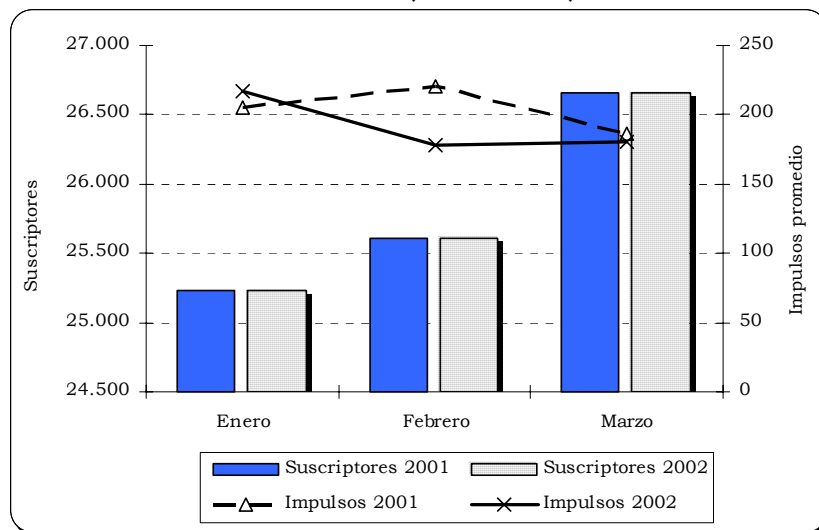

Fuente: Cuadro 15

### 5.12 Transporte

La información estadística que registra la salida de vehículos y movimiento de pasajeros a los distintos municipios que conforman el departamento de Cundinamarca, se obtiene del Terminal de Transportes de Bogotá.

De acuerdo con los datos obtenidos para el primer trimestre de 2002, la salida de vehículos disminuyó el 5,5% (3.563 vehículos), y el movimiento de pasajeros en 56,9% (117.914 pasajeros) al confrontarlos con los del mismo período de 2001. La ruta de mayor afluencia fue la de destino Fusagasugá vía Silvana, con 10.302 vehículos que movilizaron 9.870 pasajeros, notándose una marcada reducción en la demanda por el servicio de transporte intermunicipal.

En el comparativo del primer trimestre de 2002 respecto al cuarto trimestre de 2001, se observó una reducción tanto en la salida de vehículos como en el movimiento de pasajeros, del 5,2% y 53,9%, respectivamente. El orden público sigue afectando notoriamente tanto la oferta como la demanda de transporte intermunicipal, aunándose a esto, la piratería y el acceso al servicio en las estribaciones del Terminal de Transportes de Bogotá, D.C..

**Cuadro 16**  
**Cundinamarca. Transporte intermunicipal, por salida de vehículos y pasajeros movilizados, según trimestres 2001 (I-IV trimestres) – 2002 (I trimestre)**

| Trimestres | Salida de vehículos | Movimiento de pasajeros |
|------------|---------------------|-------------------------|
| Total 2001 | 235.276             | 781.897                 |
| Primero    | 64.724              | 207.282                 |
| Segundo    | 52.331              | 204.730                 |
| Tercero    | 53.737              | 176.136                 |
| Cuarto     | 64.484              | 193.749                 |
| Total 2002 | 61.161              | 89.368                  |
| Primero    | 61.161              | 89.368                  |

Fuente: Terminal de Transportes de Bogotá

**Gráfico 16**  
**Cundinamarca. Movimiento de vehículos y transporte de pasajeros 2001 (I-IV trimestres) – 2002 (I trimestre)**

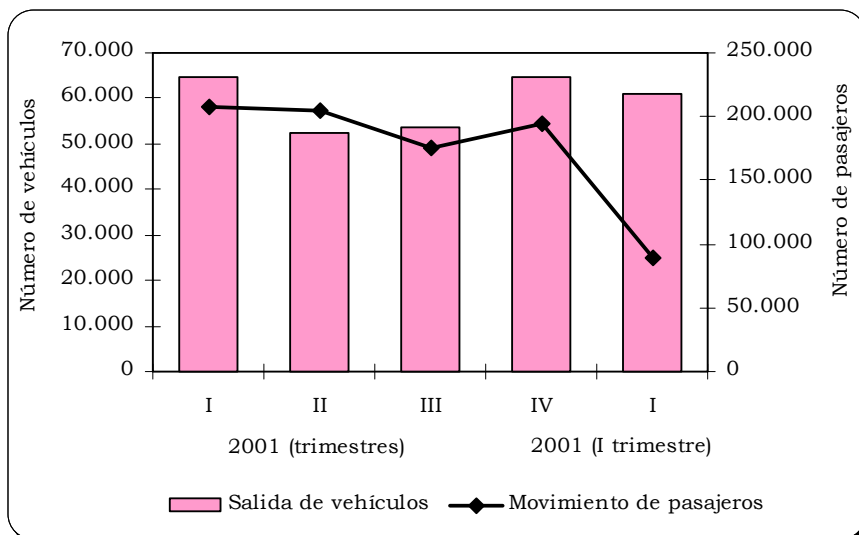

Fuente: Cuadro 16