

# Boletín Económico Regional

II trimestre de 2016

## Costa Caribe

Bolívar / Atlántico / Córdoba / Cesar /  
Magdalena / La Guajira /  
Sucre / San Andrés



**FECHA DE PUBLICACIÓN:** septiembre de 2016.

**PALABRAS CLAVE DEL BOLETÍN ECONÓMICO REGIONAL:** minería, industria, turismo, vivienda, desempleo.

Las opiniones y posibles errores son responsabilidad exclusiva de los autores y no comprometen al Banco de la República ni a su Junta Directiva.

# TABLA DE CONTENIDO

PANORAMA ECONÓMICO .....	3
I. AGROPECUARIO, SILVICULTURA Y PESCA .....	4
II. MINERÍA.....	10
III. INDUSTRIA.....	13
IV. ELECTRICIDAD, GAS Y AGUA* .....	
V. CONSTRUCCIÓN .....	14
VI. COMERCIO Y TURISMO .....	18
VII. TRANSPORTE .....	23
VIII. SISTEMA FINANCIERO.....	26
IX. COMERCIO EXTERIOR.....	29
X. MERCADO LABORAL .....	33
XI. PRECIOS.....	36
XII. OTRAS VARIABLES ECONÓMICAS*.....	

---

\* En el Boletín Económico Regional Caribe no hay información disponible para estos capítulos en la presente publicación.

# PANORAMA ECONÓMICO

*La economía regional registró un resultado positivo durante el segundo trimestre de 2016, aunque con signos de desaceleración. Se destaca el buen desempeño de la actividad industrial, al igual que los avances de la construcción, el transporte aéreo de pasajeros y en menor medida del comercio interno y el turismo. Por el contrario, la minería, el comercio externo y el sector agropecuario se contrajeron. Entre tanto, el IPC mantuvo su tendencia al alza, a la vez que en el mercado laboral se registró un incremento en la tasa de desempleo.*

Dentro de las actividades económicas analizadas, la industria se destacó por su buen desempeño, no obstante, registró una tasa de crecimiento menor a la del trimestre precedente. La fabricación de minerales no metálicos, bebidas y otras manufacturas fueron los de mayor contribución sobre el comportamiento industrial. La construcción presentó avances, aunque evidenció señales de desaceleración. Dicho resultado estuvo impulsado por el área aprobada para vivienda, teniendo en cuenta que el grupo de otros destinos se contrajo. En su orden Bolívar y Atlántico, fueron los departamentos con los mayores aportes.

El transporte aéreo aumentó por cuenta del incremento en la movilización de pasajeros. Sobresale el incremento en el tráfico internacional, contrario a lo ocurrido con el movimiento de carga. Entre tanto, el turismo regional continuó con resultados positivos los cuales le permitieron registrar tasas de ocupación promedio superiores a la media nacional. San Andrés y Cartagena se mantienen como los destinos con los niveles más altos de este indicador, mientras que Santa Marta se ubicó en el lado opuesto con la menor tasa dentro de la Región y presentó la mayor reducción respecto a igual periodo del año anterior.

El comercio interno creció por cuenta de las ventas minorista, del mismo modo el índice de confianza del consumidor en Barranquilla registró un balance positivo, así, cambió la tendencia en la variación anual observada desde el primer trimestre de 2015. En cuanto al registro de vehículos nuevos, cabe señalar que a pesar de obtener una variación anual negativa por quinto trimestre consecutivo, este periodo mostró la menor caída.

El sector minero presentó resultados negativos por cuenta de la contracción en los niveles de producción de carbón, sin embargo, otros minerales como níquel, oro y sal, registraron crecimientos. La actividad agropecuaria cayó por la reducción en el sacrificio de ganado vacuno y los menores niveles de abastecimiento de alimentos en la Región. Por su parte, el comercio externo se contrajo por sexto trimestre consecutivo, consecuencia de la disminución en las exportaciones e importaciones.

Finalmente, los precios continuaron al alza, mientras que el mercado laboral regional registró un aumento en el índice de desempleo, aunque se evidenció una reducción de la informalidad.

# I. AGROPECUARIO, SILVICULTURA Y PESCA

## PECUARIO

En el segundo trimestre de 2016, acorde con información del Departamento Nacional de Estadísticas (DANE), el sacrificio de ganado vacuno y porcino en la región Caribe fue, en su orden, de 152.964 y 26.587 cabezas, con una disminución de 4,7% y un aumento de 30,0%, con relación a lo registrado en igual trimestre de 2015.

Por su parte, en el país se sacrificaron un total de 931.943 unidades de ganado vacuno, y 1.030.709 unidades de ganado porcino, con un descenso de 1,8% para el primero y un aumento de 22,7% para el segundo. La región Caribe participó en el total nacional con el 16,4% dentro del sacrificio de ganado vacuno y de 2,6% en el porcino, en tanto que Atlántico fue el departamento con la mayor contribución para ambas categorías.

En el segundo trimestre de 2016, el sacrificio de ganado vacuno en la región Caribe disminuyó en la mayoría de los departamentos, excepto en Sucre y La Guajira, siendo mayor en el primero, con un aumento del 13,4%. La mayor reducción en el ganado vacuno fue explicada por el mayor consumo de carne de cerdo<sup>1</sup>, que en muchos hogares está reemplazando a la carne de res, especialmente por su menor costo. En cuanto al sacrificio de ganado porcino, Cesar y Magdalena fueron los departamentos que registraron las más altas variaciones positivas, pero Atlántico fue el que realizó la mayor contribución con un 98,8%. La mayor reducción en el sacrificio de ganado porcino la experimentó Bolívar, que dejó de sacrificar 53 unidades (Cuadro 1).

---

<sup>1</sup> Información tomada del Boletín Mensual de Abastecimiento de Alimentos-Sipsa del mes de mayo emitido por el DANE.

**Cuadro 1**  
**Región Caribe. Sacrificio de ganado vacuno y porcino.**

Departamentos	(crecimiento anual)				Porcentaje	
	2015				2016	
	I	II	III	IV	I	II
Ganado vacuno						
Atlántico	10,6	11,2	30,1	23,2	5,9	-7,1
Bolívar	-9,0	1,5	3,0	4,6	4,7	-0,1
Cesar	-43,4	9,4	15,7	27,5	14,0	-21,6
Córdoba	4,4	7,6	3,0	-1,8	-3,3	-0,4
La Guajira	12,3	12,7	-21,4	-7,8	9,5	11,2
Magdalena	4,8	-2,2	-4,0	-4,4	-13,7	-15,1
Sucre	2,7	19,1	31,6	22,2	13,0	13,4
Región Caribe	-1,8	8,6	13,1	10,8	3,1	-4,7
Ganado porcino						
Atlántico	23,2	0,2	2,1	15,9	7,4	31,3
Bolívar	-25,7	-31,8	-38,3	-68,3	-85,6	-50,5
Cesar	-69,7	-98,3	-94,9	-99,3	-66,2	150,0
Córdoba	129,4	-4,7	-31,2	0,0	-57,9	-37,4
Magdalena	-64,8	-54,6	-56,5	-28,2	54,4	42,7
Sucre	-90,5	-84,6	-90,5	-100,0	-100,0	-100,0
Región Caribe	21,4	-1,9	-0,4	14,3	5,9	30,0

Fuente: DANE; cálculos del Banco de la República.

Para el segundo trimestre de 2016, según información suministrada por el Observatorio de Precios y Costos Agrarios de la Zona Noroccidental del Caribe Colombiano (OPCA), el número de cabezas de ganado vacuno en pie de primera calidad comercializado en los departamentos de Córdoba y Sucre fue de 94.939<sup>2</sup> unidades, cifra superior en 19,3%, a lo registrado en igual trimestre de 2015; este incremento se dio a pesar del paro de transportadores ocurrido entre los meses de mayo y julio el cual dificultó la entrada de animales a las distintas subastas del país. Córdoba fue el departamento que comercializó el mayor número de unidades, y llegó a contribuir con el 62,8%, del total. Por su parte, junio fue el mes de mayor comercialización.

<sup>2</sup> Comprende todas las edades y categorías de animales en pie de primera calidad.

### Gráfico 1

#### Córdoba y Sucre. Cantidades comercializadas de ganado vacuno en pie de primera calidad<sup>1</sup>

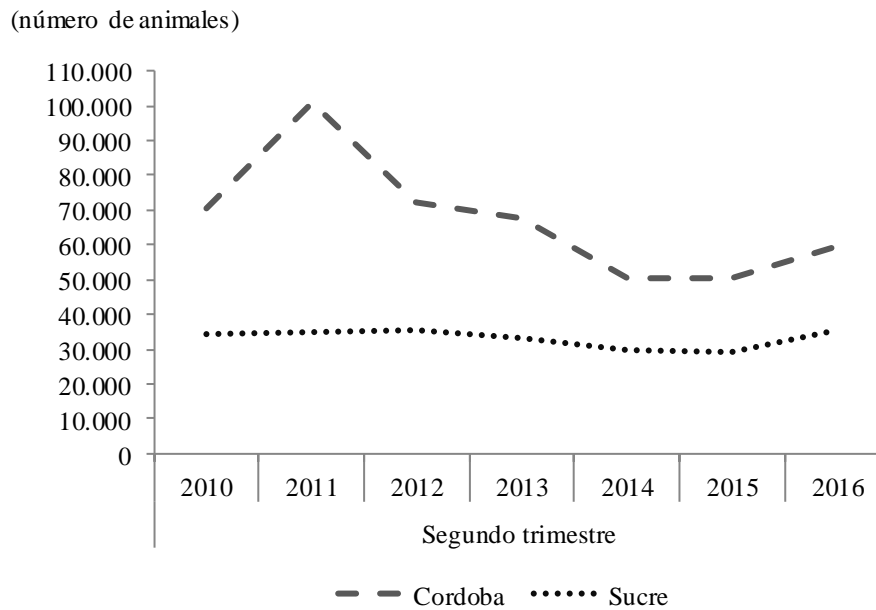

<sup>1</sup> Comprende la suma de macho y hembra de levante, macho y hembra gordo, y macho preceba.

Fuente: Observatorio de Precios y Costos Agrarios de la Zona Noroccidental del Caribe Colombiano (OPCA); cálculos del Banco de la República.

Por su parte, según cifras de la Federación Nacional de Avicultores de Colombia (Fenavi), en el segundo trimestre de 2016, la producción de carne de pollo en la región Caribe totalizó 34.608 toneladas, cifra inferior en 4,2% a la registrada en igual trimestre de 2015 y en 7,7% a la del trimestre anterior; Atlántico y Bolívar fueron los departamentos con la mayor cuota, con el 38,6% y 33,9% respectivamente. La Guajira continúa como el departamento con la menor participación, pero el que registró el más alto incremento, al producir 90 toneladas más que las producidas en el segundo trimestre de 2015. Dentro del total nacional, la región Caribe participó con 9,6%, perdiendo 0,7 pp de representación con respecto a la contribución realizada en el segundo trimestre de 2015.

La producción de huevo en la región Caribe, en el segundo trimestre de 2016, sumó 148,1 millones de unidades, de las cuales el 43,7% se generó en el Atlántico, seguido de Sucre (20,3%) y Córdoba (14,7%). El menor volumen de producción se presentó en el departamento de La Guajira, que junto con Magdalena fueron los únicos departamentos que evidenciaron decrecimientos (Cuadro 2).

**Cuadro 2**  
**Región Caribe. Producción de pollo y huevo.**

Departamentos	(crecimiento anual)				Porcentaje	
	2015				2016	
	I	II	III	IV	I	II
Pollo						
Atlántico	1,4	-10,6	-15,0	-20,4	1,5	9,7
Bolívar	3,8	21,2	14,0	9,9	4,4	4,6
Cesar	-13,1	95,9	-41,0	20,6	4,8	1,6
Córdoba	-5,8	6,3	-7,1	-25,9	-4,9	-57,2
La Guajira	19,1	139,7	177,3	67,2	170,4	59,6
Magdalena	31,6	162,6	148,8	100,1	69,0	0,8
Sucre	24,4	37,2	25,4	20,4	15,4	3,4
Región Caribe	2,6	11,7	-0,4	-4,8	5,2	-4,2
Huevo						
Atlántico	11,5	15,9	18,8	25,6	31,9	23,4
Bolívar	20,7	25,7	25,5	56,3	32,2	0,2
Cesar	25,3	30,4	25,7	40,9	38,2	41,4
Córdoba	27,3	46,4	60,8	66,6	24,2	6,3
La Guajira	-	54,9	17,3	3,0	-10,7	-12,7
Magdalena	-9,1	0,6	11,7	10,7	-63,6	-22,9
Sucre	-52,9	-58,1	-60,6	-41,6	90,3	136,8
Región Caribe	-3,5	-0,1	3,9	16,0	25,2	24,1

Fuente; DANE; cálculos del Banco de la República.

## ABASTECIMIENTO

El Sistema de Información de Precios y Abastecimiento del Sector Agropecuario-Sipsa, informó que en el segundo trimestre de 2016, el abastecimiento de alimentos en la ciudad de Barranquilla, a la central de abastos (Granabasto) y al centro de acopio Barranquillita, fue de 89.859 toneladas (ton), cifra disminuida en 0,5% a las ingresadas en igual trimestre de 2015. Esta reducción fue atribuida principalmente al paro de transportadores iniciado a finales de mayo y que se prolongó hasta el mes de julio. Barranquillita, continúa como la central con el mayor suministro, al recibir el 77,3% del total provisionado en la ciudad; a la vez que abril fue el mes de mayor ingreso de alimentos, con un total de 30.085 (ton). El único grupo de alimentos que incremento el aprovisionamiento, fue el grupo de las frutas, que aumentó su abastecimiento en 10,5%, caso contrario ocurrió con el grupo de verduras y hortalizas que registró la más alta caída (5,8%).

Otros grupos, continua como la categoría de alimentos con el más alto porcentaje de abastecimiento (36,7%). El aumento de este grupo obedeció a la mayor oferta de carne de cerdo procedente de Soledad (Atlántico), de azúcar originaria del Valle del Cauca y de arroz proveniente de Espinal (Tolima)<sup>3</sup>. Junio fue para esta categoría, el mes con el mejor registro, al situar el 33,0% del total de toneladas ingresadas en el trimestre.

<sup>3</sup> Información tomada de los Boletines Mensuales de Abastecimiento de Alimentos-Sipsa No. 45, 46 y 47 emitido por el DANE.

En segundo lugar se encuentra el grupo de frutas, con una participación de 23,8%, siendo además el único grupo que presentó crecimiento en su abastecimiento, al ser comparado con igual trimestre de 2015, favorecido por el mayor ingreso de guayaba, pera y piña perolera. En este grupo se disminuyó la entrada de banano y papaya maradol<sup>4</sup>.

Le sigue el grupo de tubérculos, raíces y plátanos, con el 22,7%, que descendió por los menores volúmenes de plátano hartón verde y de papa R-12<sup>5</sup>. Dentro de este grupo los alimentos con la mayor comercialización fueron la papa criolla procedente de Boyacá y la arracacha de Bogotá.

Por último está el grupo de verduras y hortalizas (16,8%), que redujo su registro en 936 toneladas, al ser comparado con lo contabilizado en igual trimestre de 2015. Los productos con mayor abastecimiento fueron el apio y lechuga batavia (Gráfico 2).

**Gráfico 2.**

**Barranquilla. Abastecimiento de alimentos por grupos**

(cantidad ingresada)

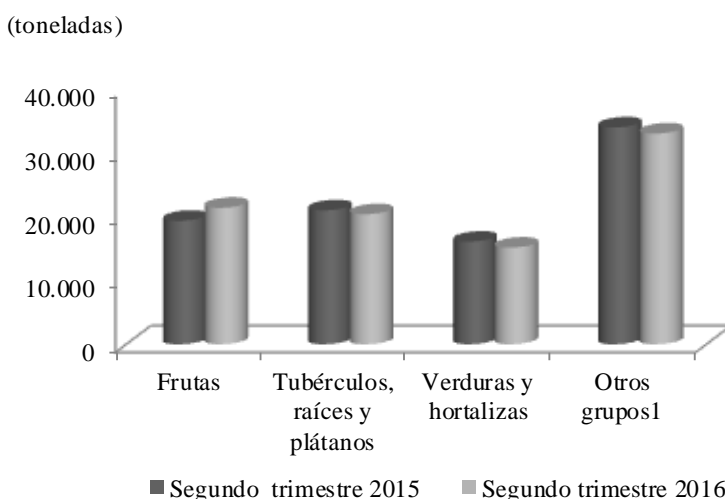

<sup>1</sup> Incluye cereales, granos, procesados, lácteos y huevos.

Fuente: DANE. Cálculos del Banco de la República.

En Colombia, el abastecimiento de alimentos en el segundo trimestre de 2016, fue de 1.119.099 (ton), 3.822 (ton) menos que las ingresadas entre abril y junio de 2015. Bogotá fue la ciudad con la más alta participación (39,5%), seguida de Medellín (20,6%) y Cali (10,6%). En cuarto lugar se ubicó Barranquilla, con una contribución de 8,0%.

**CRÉDITOS DEL FONDO PARA EL FINANCIAMIENTO DEL SECTOR AGROPECUARIO (FINAGRO)**

En el segundo trimestre de 2016, en la región Caribe se concedieron créditos a través del Fondo para el Financiamiento del Sector Agropecuario (Finagro) por valor de \$301.358 millones de pesos, cifra superior en 18,6% a la registrada en igual periodo de 2015. El mayor incremento se dio en el

<sup>4</sup> Es una variedad desarrollada en Cuba, de buen sabor, pulpa consistente y larga vida en anaqueles.

<sup>5</sup> Tipo de papa que se caracteriza por su gran tamaño y piel rosada. Ideal para freír por su textura final más crocante.

departamento de Córdoba, que aumentó el total de créditos recibidos en 31.225 millones; caso contrario ocurrió con San Andrés, La Guajira y Atlántico, que disminuyeron en los desembolsos recibidos (Cuadro 2). Córdoba fue también el departamento con la más alta participación (25,6%), seguido de Atlántico (21,0%) y Magdalena (19,7%).

En el ámbito nacional el monto situado en la Región Caribe significó el 10,6% del total, porcentaje disminuido en 1,6 pp con relación a la contribución regional en el segundo trimestre de 2015. Antioquia continúa como el departamento que lidera el mayor monto de créditos recibidos en el país; pero el mayor incremento lo experimentó el departamento de Cauca, al contabilizar 223.247 millones más que lo recibido en igual trimestre de 2015. Cabe destacar que ninguno de los 33 departamentos del país, disminuyó su participación en el total de créditos percibidos, a excepción de Amazonas que durante los dos primeros trimestre de 2016 no recibió ninguna clase de créditos.

En el análisis por línea de crédito, la de redescuento fue la de mayor demanda, con una participación de 55,1% sobre el total de créditos asignados en la Región. Córdoba, Cesar y Magdalena fueron en su orden los departamentos que más participaron bajo esta modalidad, al asignárseles el 27,5%, 18,3% y 16,4% respectivamente del total de esta cartera<sup>6</sup>.

En segundo lugar están los préstamos destinados a la sustitución de cultivos, que situaron en la Región créditos por un total de \$132.909 millones, siendo Atlántico su mayor receptor, al obtener el 38,4% del total de préstamos otorgado en esta modalidad de crédito.

Por último, está la línea agropecuaria, que situó créditos por \$2.402 millones, siendo Córdoba el departamento con la más alta participación (59,0%), mientras Sucre el que presentó la mayor variación.

**Cuadro 3**  
**Región Caribe. Créditos otorgados por Finagro, por trimestre**  
(crecimiento anual) Porcentaje

Departamento	2015				2016	
	I	II	III	IV	I	II
Atlántico	70,3	174,4	-14,8	92,8	11,8	-20,4
Bolívar	-59,5	20,2	-9,2	-51,8	-0,7	8,4
Cesar	-1,7	-11,1	-14,4	-18,7	-32,8	17,5
Córdoba	-7,1	-20,3	3,8	-15,5	-3,1	68,1
La Guajira	13,5	-53,2	-34,4	-55,9	95,0	-40,7
Magdalena	-23,0	41,3	-7,6	58,9	52,6	49,3
Sucre	5,2	-122,7	-8,8	5,6	-14,1	33,1
San Andrés	33,3	-41,3	-86,5	-66,7	-76,1	-56,2
Total Región Caribe	16,1	169,4	-8,5	-7,1	2,9	18,6

Fuente: Fianagro; cálculos del Banco de la República.

<sup>6</sup> Es una línea de crédito destinada a financiar el capital de trabajo y la inversión requerida para el desarrollo y expansión de la actividad agropecuaria, en las fases de producción, transformación primaria y/o comercialización. Finagro, como entidad de redescuento, se encarga de entregar recursos a los bancos y demás instituciones financieras, que cumplen el papel de intermediarios, para que dichos recursos le sean otorgados exclusivamente a clientes del sector agropecuario, teniendo en cuenta las normas establecidas por los estamentos gubernamentales. Estas líneas de créditos están dirigidas a personas naturales con negocio y jurídicas, comercializadoras y/o procesadoras de productos de origen agropecuario que tengan experiencia en la actividad y que se clasifiquen como pequeño, mediano y gran productor. Tomado de la página web del Banco Davivienda, el día 26 de agosto de 2015.

## II. MINERÍA

### CARBÓN

Acorde con los datos de la Agencia Nacional de Minería (ANM), la producción de carbón en la región Caribe, durante el segundo trimestre de 2016, presentó una reducción del 5,6% con respecto al mismo trimestre del año anterior, al totalizar 19,6 millones de toneladas (ton), completando tres trimestres consecutivos con tasas de crecimientos negativas. Este comportamiento hizo caer en 6,3 puntos porcentuales (pp) la contribución regional de este mineral en el agregado nacional que se situó en 84,9% (Cuadro 4).

Los malos resultados experimentados por la producción de este mineral, en la región, fueron consecuencia principalmente por la contracción registrada en La Guajira, específicamente en el proyecto del Cerrejón zona norte, y en menor proporción en el Cesar, en los proyectos de Loma y Yerbabuena, lo cual contrarrestó el notable avance exhibido en el departamento de Córdoba, el cual pasó de producir 3.500 ton en el segundo trimestre de 2015 a 1.162 miles de toneladas en igual periodo de este año.

Contrario a lo ocurrido a nivel regional, la producción nacional de carbón creció 2,9%, resultado de los incrementos presentados en los departamentos de Boyacá, Cundinamarca y Norte de Santander, con respecto al segundo trimestre de 2015. Con base en los resultados obtenidos, el ministro de Minas y Energía, German Arce, afirmó “que la recuperación en la producción y en los precios del mineral permitirá tener una visión muy optimista del sector”<sup>7</sup>.

**Cuadro 4**  
**Región Caribe. Producción de carbón**

Departamento	(crecimiento anual)						Producción en miles de toneladas II trimestre 2016	Porcentaje Participación porcentual
	2015				2016			
	I	II	III	IV	I	II		
La Guajira	0,7	1,7	4,1	-12,7	-12,1	-21,0	7.073	30,6
Cesar	-10,4	-3,0	0,9	-1,5	-4,6	-3,8	11.361	49,2
Córdoba	-	-100,0	-100,0	-100,0	-100,0	-	1.162	5,0
Región Caribe	-6,0	-1,2	1,6	-6,7	-7,8	-5,6	19.597	84,9

- Indefinido.

Fuente: Agencia Nacional de Minería; cálculos del Banco de la República.

Entre tanto, las exportaciones regionales de carbón para este trimestre totalizaron 19,8 millones de ton, lo que representó un aumento del 16,9% al compararse con igual periodo del año anterior. A pesar del crecimiento importante en el volumen de las ventas externas del mineral, en términos monetarios estas crecieron solo un 3,9%, al registrar US\$ 1.045,8 millones FOB. Este hecho se dio como consecuencia de la reducción del precio promedio de la tonelada de carbón, el cual se redujo 17,6%. En cuanto al país destino de las exportaciones regionales de carbón, el 21,7% fue para Holanda, continuando como el principal comprador de este mineral, seguido en su orden por

<sup>7</sup>Tomado del diario El Tiempo <http://www.eltiempo.com/economia/sectores/produccion-del-carbon-en-colombia/16676015> el día 19 de agosto de 2016.

Turquía, Estados Unidos, España y Chile<sup>8</sup>, los cuales en conjunto reciben las dos terceras partes de las exportaciones regionales de este producto.

**Gráfico 3**  
**Región Caribe. Carbón, producción y precio promedio**

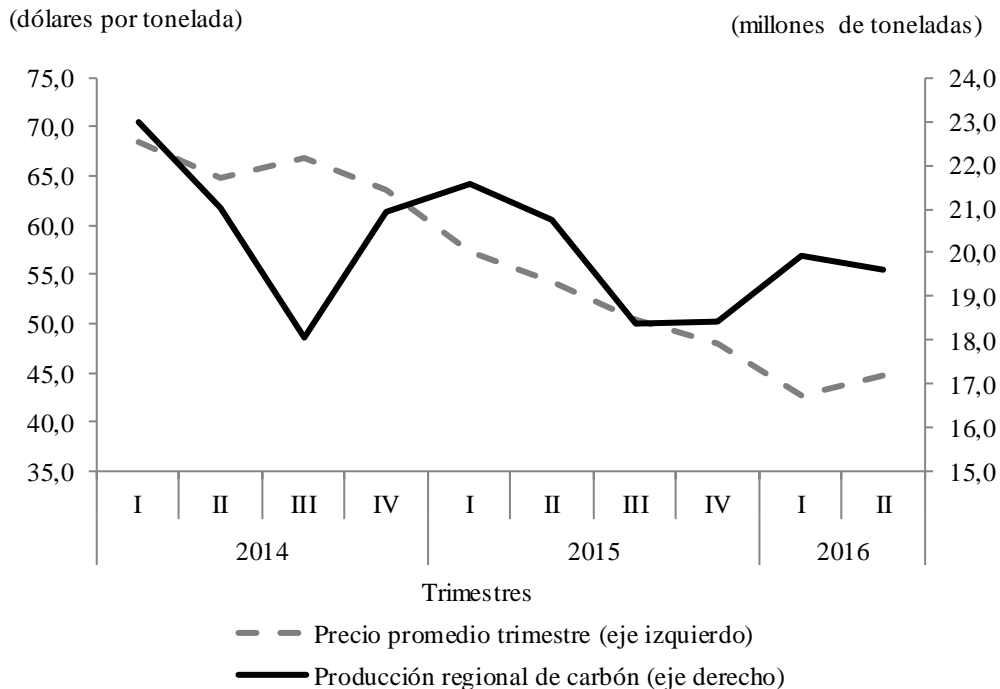

Fuente: Indexmundi-colombia; cálculos del Banco de la República.

## OTROS MINERALES

La producción de níquel en el departamento de Córdoba totalizó 9.583 ton, en el segundo trimestre de 2016, lo que significó un incremento de 11,5% con respecto a igual trimestre del año anterior, siendo este el mayor porcentaje de crecimiento interanual registrado desde el primer trimestre de 2013 (Gráfico 4). Por su parte, las exportaciones regionales de níquel ascendieron a 37.873,1 ton, y crecieron 42,7% con respecto a igual trimestre de 2015, mientras que en términos monetarios, y consecuencia de la caída en los precios internacionales del mineral, no se presentó variación, ya que registró los mismos US\$92,1 millones del año anterior<sup>9</sup>.

<sup>8</sup> Datos suministrado por DANE-DIAN

<sup>9</sup> La explotación del Ferroníquel es realizada solo en el departamento de Córdoba, en los municipios de Montelibano y San Jose de Ure.

**Gráfico 4**  
**Región Caribe. Producción de Niquel**

(crecimiento anual)

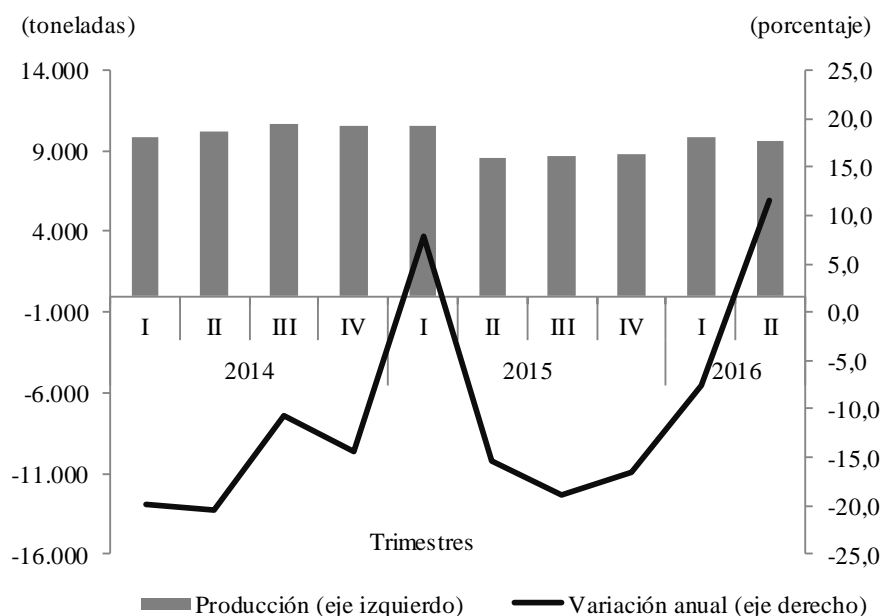

Fuente: Agencia Nacional de Minería; cálculos del Banco de la República.

En cuanto a la producción regional de oro y plata, el primero presentó un incremento del 26,1%, resultado de los avances en la extracción en Bolívar, específicamente en los municipios de Morales y Montecristo, mientras que el segundo evidenció una leve reducción (0,2%), consecuencia de la caída en la producción en Tiquisio y San Martín de Loba, ambos municipios ubicados igualmente en Bolívar. Cabe señalar que este departamento concentra el 92,4% y el 90,7% de la producción regional de oro y plata, respectivamente.

Por último, la producción de sal marina en la Región registró una producción de 63.305 ton, representado un incremento del 105,6% con respecto a igual trimestre del año anterior (Cuadro 5). Los departamentos de La Guajira y Bolívar, contribuyeron en su orden con el 63,9% y 36,1% de la producción regional de sal, a la vez que aportaron en conjunto el 57,0% en el total del agregado nacional.

**Cuadro 5**  
**Región Caribe. Producción de metales preciosos y sal**

(unidades)

Departamento	Oro		Plata		Sal	
	Producción (gramos)	Variación porcentual Anual	Producción (gramos)	Variación porcentual Anual	Producción (toneladas)	Variación porcentual Anual
Bolívar	1.004.176	38,0	48.536	-1,2	22.829	349,2
Córdoba	82.437	-38,4	4.966	10,7	0	-
La Guajira	0	-	0	-	40.477	57,4
Región Caribe	1.086.613	26,1	53.502	-0,2	63.305	105,6

- Indefinido.

Fuente: Agencia Nacional de Minería; cálculos del Banco de la República.

### III. INDUSTRIA

#### MUESTRA TRIMESTRAL MANUFACTURERA REGIONAL (MTMR)

El sector fabril en la región Caribe, excluyendo la refinación del petróleo, presentó un crecimiento real de 5,3% en la producción y de 1,6% en las ventas. Paralelamente, el personal ocupado aumentó 6,0%, así mantuvo la recuperación iniciada hace cuatro periodos y, además, mejoró su dinámica con respecto al trimestre anterior (Gráfico 5). En el acumulado enero a junio, la producción y las ventas de la industria nacional, sin la refinación del petróleo, aumentaron en 2,3% y 1,9%, respectivamente, según la Encuesta de Opinión Industrial Conjunta (EOIC)<sup>10</sup>.

A pesar que la producción disminuyó su ritmo de crecimiento con respecto al trimestre anterior, registró un destacado desempeño con respecto a los últimos doce periodos de avance continuo. Las ventas mostraron un resultado favorable por octavo mes consecutivo, aunque redujeron su dinámica frente al periodo anterior.

#### Gráfico 5

#### Región Caribe. Producción industrial, ventas totales y personal ocupado

(crecimiento anual)

(porcentaje)

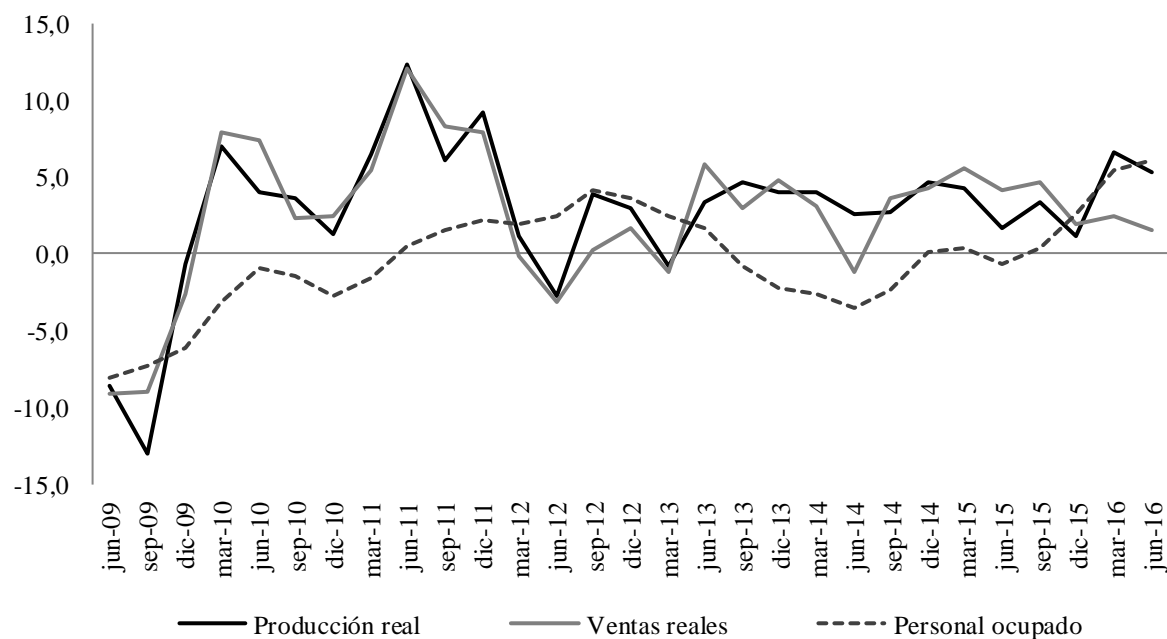

Nota: la región Caribe del DANE agrupa las ciudades de: Barranquilla, Soledad, Cartagena, Malambo y Santa Marta.

Fuente: MTMR DANE; cálculos del Banco de la República.

<sup>10</sup> Informe de la Encuesta de Opinión Industrial Conjunta, disponible en:

<http://www.andi.com.co/SitEco/Documents/Informe%20EOIC%20Junio%202016%20.pdf> consultado el 2 de septiembre de 2016.

La fabricación de minerales no metálicos, bebidas y otras manufacturas contribuyeron en gran parte con el crecimiento de la producción<sup>11</sup> (Cuadro 6). Los dos primeros crecieron por cuarto trimestre consecutivo, mientras que otras manufacturas lo hicieron desde hace diez trimestres. Por su parte, las químicas básicas fueron las de mayor freno al impulso de la industria regional, manteniendo una tendencia decreciente desde el tercer trimestre de 2015.

Por otro lado, el estímulo del personal ocupado provino principalmente del renglón de otras manufacturas, lo anterior resultado del aumento en el personal obrero, en especial de los temporales.

**Cuadro 6**  
**Región Caribe. Producción real**

Agrupación industrial	(crecimiento anual y contribución)								Porcentaje
	2015				Año	2016		Contribución a la variación anual de producción real	
	I	II	III	IV	2015	I	II		
Total	4,5	1,5	3,0	1,2	2,6	6,1	5,3	5,3	
Conservación de carne y pescado	5,7	-8,4	-10,7	-10,5	-6,0	3,8	12,1	0,6	
Bebidas	4,8	-1,5	0,1	10,1	3,4	25,3	18,7	1,7	
Otros productos alimenticios	-11,1	-14,8	-6,6	-8,2	-10,2	-6,9	1,0	0,1	
Textiles y confecciones	11,1	8,9	13,8	18,9	13,1	10,0	-1,3	0,0	
Químicas básicas	0,0	2,4	-7,9	-12,9	-4,6	-2,4	-9,9	-3,2	
Otros productos químicos	11,1	10,8	6,9	5,3	8,6	-2,4	-0,6	-0,1	
Productos de plástico	17,2	3,6	12,9	12,8	11,6	7,1	6,0	0,3	
Minerales no metálicos	-5,8	-11,7	8,8	18,0	2,3	51,9	35,2	2,4	
Otras manufacturas	15,2	9,5	25,9	15,8	16,6	4,3	18,7	3,6	

Nota: la región Caribe del DANE agrupa las ciudades de: Barranquilla, Soledad, Cartagena, Malambo y Santa Marta.

Fuente: MTMR DANE; cálculos del Banco de la República.

## V. CONSTRUCCIÓN

En el segundo trimestre de 2016, el área aprobada para construcción en la región Caribe registró un incremento anual de 3,0%, totalizando 1.013.718 metros cuadrados (m<sup>2</sup>). Con esto, se mantiene la desaceleración en el crecimiento observada durante lo corrido del año (Gráfico 6). En cambio, el total nacional continuó en descenso, con una variación anual de -16,3%, sumando 6,2 millones de m<sup>2</sup> aprobados para todos los destinos.

El avance en la región Caribe estuvo determinado principalmente por el metraje licenciado para vivienda que aumentó 12,0%, mientras que el grupo de otros destinos tuvo una reducción de 15,7%, provocada por las variaciones en los segmentos: social y recreación (-94,5%), comercio (-56,6%),

<sup>11</sup> Otras manufacturas incluye: productos de tabaco; curtido y preparado de cueros, calzado, artículos de viaje, talabartería; productos de madera (excepto muebles); papel, cartón y sus productos; edición, impresión y reproducciones de grabaciones; productos de caucho; vidrio y sus productos; metalúrgicos básicos; productos elaborados de metal; maquinaria y equipo no clasificado previamente (ncp); maquinaria y aparatos eléctricos ncp; instrumentos médicos, ópticos y de precisión; vehículos, carrocerías, partes y piezas; otros tipos de equipos de transporte; y muebles y otras industrias manufactureras ncp.

hotel (-34,9%), hospital y asistencia (-16,9%), oficina (-16,8%) y administración pública (-4,1%). Por su parte, el avance en vivienda se concentró en la de interés social (VIS) con un ascenso anual de 275,9%, mientras que la de interés prioritario (VIP) cayó en 86,9% y la diferente a interés social (No VIS) disminuyó en 1,4%; la última, producto del menor metraje licenciado en estratos 1, 5 y 6.

### Gráfico 6

#### Región Caribe. Área aprobada para construcción por destino y variación anual total

(participación y variación anual)

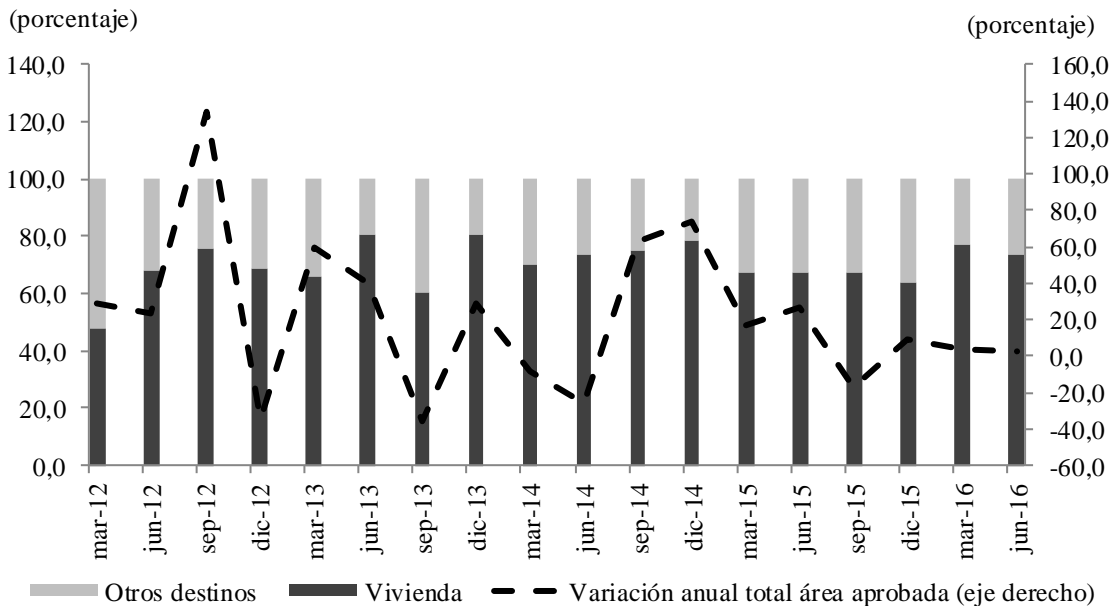

Fuente: DANE; cálculos Banco de la República.

que en conjunto representaron el 85,7% del área aprobada en la Región, fueron los únicos departamentos en registrar crecimiento anual tanto en vivienda como en el total aprobado. San Andres registró el aumento más elevado en vivienda, pero la variación en el consolidado de todos los destinos fue negativa (Cuadro 7).

En cuanto a los costos para construcción de vivienda, Santa Marta y Barranquilla fueron las ciudades que registraron mayor crecimiento anual (4,5%), seguidas de Cartagena que mostró un aumento de 3,7%. No obstante, las tres ciudades evidenciaron desaceleración en su ritmo de avance, frente al primer trimestre de 2016 (Gráfico 7). Así mismo, las capitales de la Región siguen ubicándose por debajo del Índice de Costos de Construcción de Vivienda (ICCV) promedio trimestral para el total nacional (222,9), siendo Cartagena la más costosa para construir vivienda (208,6), seguida de Santa Marta (203,9) y Barranquilla (202,2).

**Cuadro 7****Región Caribe. Área aprobada para construcción por departamento**

(crecimiento anual, metros cuadrados y participaciones)

Departamentos	2015				2016		Área aprobada II trimestre 2016	Participación
	I	II	III	IV	I	II		
	Total							
Atlántico	27,9	32,8	-37,7	3,6	-10,2	12,6	506.006	49,9
Bolívar	-50,4	-19,6	-14,2	47,1	86,2	68,5	260.380	25,7
Cesar	24,0	123,5	-14,4	-34,1	-72,6	-65,4	45.306	4,5
Córdoba	222,3	-27,4	45,3	84,8	102,4	40,0	102.470	10,1
La Guajira	1.095,0	-29,5	277,6	289,4	-89,3	-70,1	11.020	1,1
Magdalena	1.870,6	1.196,7	-24,1	-75,9	-32,4	-43,5	55.729	5,5
Sucre	-46,6	52,1	148,6	-4,6	16,3	-19,5	31.274	3,1
San Andrés	---	---	---	---	-82,5	-7,1	1.533	0,2
Región Caribe	16,4	26,9	-17,6	9,3	3,9	3,0	1.013.718	100,0
	Vivienda							
Atlántico	27,7	1,7	-54,3	-25,7	-15,4	7,2	345.173	46,3
Bolívar	-65,6	-32,3	43,8	29,4	203,0	162,6	234.136	31,4
Cesar	639,2	104,0	-29,0	-40,3	-86,0	-29,1	35.085	4,7
Córdoba	313,7	-20,5	33,2	162,1	152,9	18,0	71.815	9,6
La Guajira	539,9	463,4	241,9	229,4	-84,6	-69,2	7.855	1,1
Magdalena	1.982,0	3.946,8	-35,7	-82,1	-29,5	-61,7	34.095	4,6
Sucre	-69,1	74,2	156,8	-14,7	101,6	-44,5	16.383	2,2
San Andrés	---	---	---	---	-72,6	190,4	1.426	0,2
Región Caribe	11,8	16,3	-25,8	-10,6	19,7	12,0	745.968	100,0

--- No existen datos

Nota: Los valores del 2015 fueron actualizados debido a la ampliación de la cobertura municipal que hizo el DANE. Adicionalmente, se incluye San Andrés.

Fuente: DANE; cálculos Banco de la República.

Por su parte, la venta de vivienda nueva en las principales ciudades de la región Caribe (Barranquilla, Cartagena y Santa Marta) en el periodo marzo – junio de 2016 llegó a 4.723 unidades, lo que representó un aumento de 13,6% respecto al año anterior. El avance se dio en ambos segmentos: VIS (20,2%) y No VIS (6,5%).

Por ciudades, Barranquilla fue la única que registró descenso del 18,6% en la venta de No VIS, mientras la VIS se incrementó (9,8%); Cartagena evidenció crecimiento en ambas modalidades pero con mayor dinamismo en la No VIS (30,0%); en cambio, Santa Marta mostró mayor avance en las ventas de VIS (133,3%) que en las de No VIS (75,6%). El comportamiento en lo corrido del año expuso una tendencia favorable para las tres capitales en lo referente a VIS, mientras que para el segundo trimestre se observaron reducciones para la venta de No VIS (Gráfico 8).

**Gráfico 7**  
**Región Caribe. Índice de Costos de Construcción de Vivienda por ciudad**  
 (variación anual)

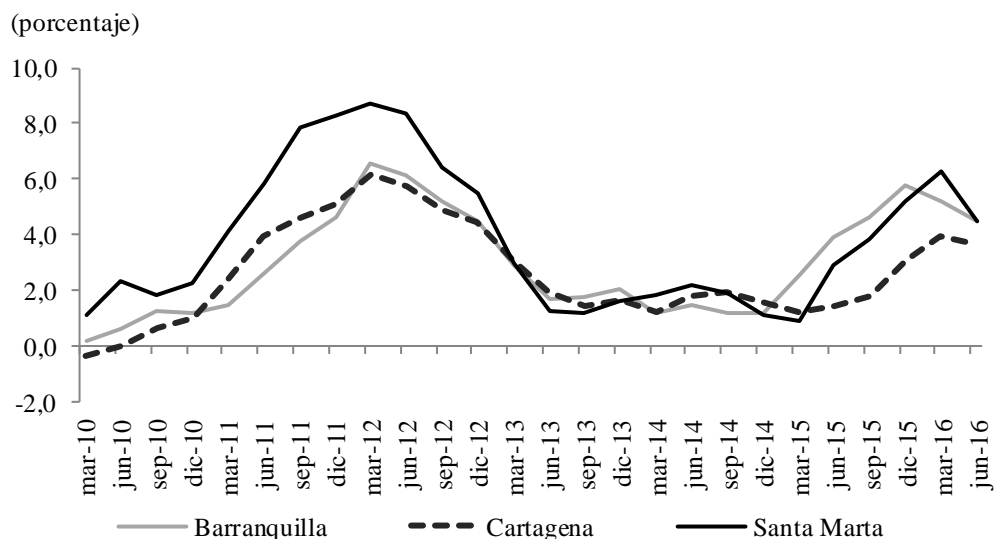

Fuente: DANE; cálculos Banco de la República.

**Gráfico 8**  
**Región Caribe. Venta de vivienda VIS y no VIS por ciudades**

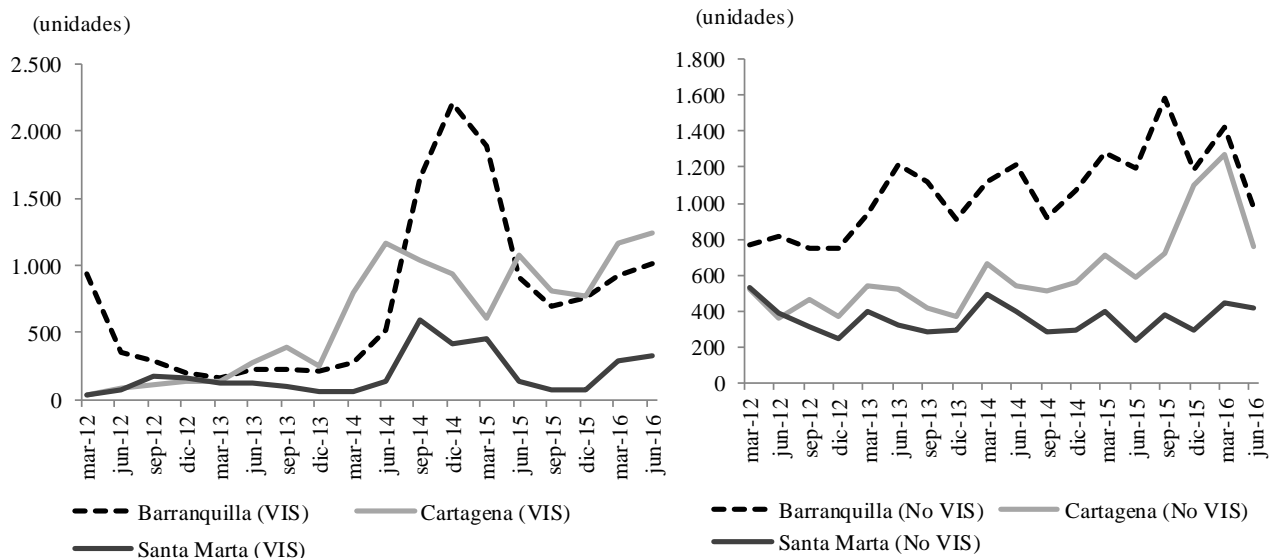

Fuente: Galería Inmobiliaria; cálculos Banco de la República.

# VI. COMERCIO Y TURISMO

## COMERCIO INTERNO

### ÍNDICE DE CONFIANZA DEL CONSUMIDOR (ICC) <sup>12</sup>

En el segundo trimestre de 2016, el ICC en Barranquilla registró un balance (entre respuestas favorables y desfavorables) de 1,2%, cambiando así la tendencia observada en la variación anual desde el primer trimestre de 2015, aunque se mantiene en terreno negativo (Gráfico 9); a su vez cabe destacar que fue la única entre las cinco ciudades encuestadas que mostró resultado positivo, aunque frente al segundo trimestre de 2015 el indicador disminuyó al igual que en el resto de ciudades.

**Gráfico 9**  
**Barranquilla. Índice de confianza del consumidor**  
(promedio trimestral)

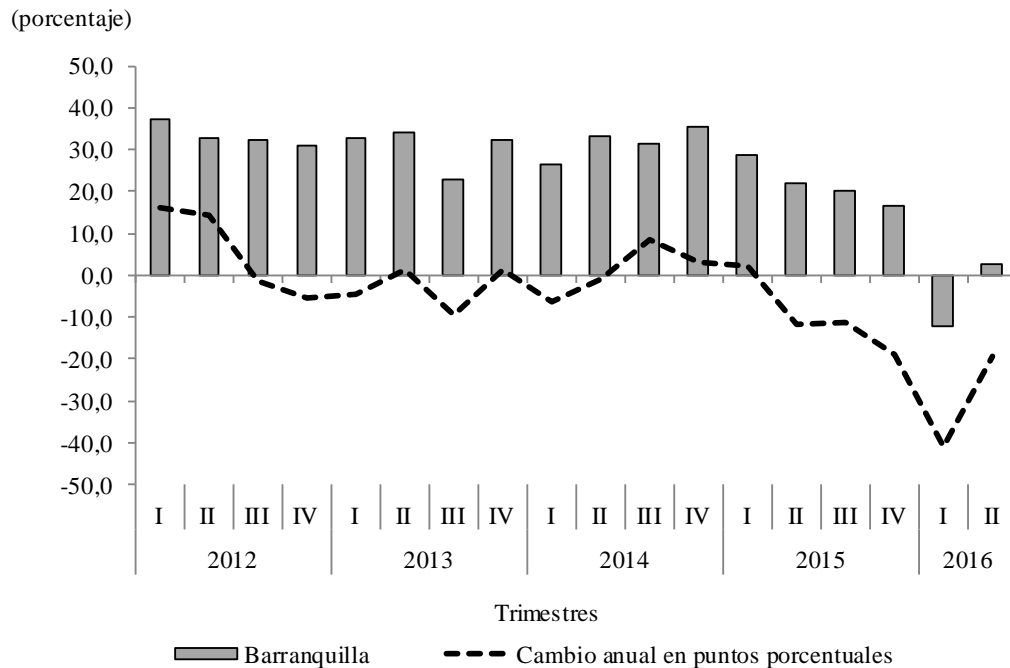

Fuente: Fedesarrollo; cálculos Banco de la República.

El ICC está conformado por el Índice de Expectativas (IEC) y el Índice de Condiciones Económicas (ICE), el primero mide la percepción de la situación económica del país y el segundo la del hogar. Acorde con Fedesarrollo, en el segundo trimestre de 2016 la confianza de los consumidores en promedio mejoró en 8,6 puntos porcentuales (pp) frente al trimestre anterior, por una recuperación tanto en la percepción acerca de la situación económica del país como de la situación del hogar. Para el agregado de las cinco principales ciudades del país el ICE compensó en 12,2 pp la caída del

<sup>12</sup> El índice de confianza del consumidor es producido por Fedesarrollo, desde noviembre de 2001, a partir las encuestas realizadas mensualmente a personas en cinco principales ciudades del país (Bogotá, Medellín, Cali, Barranquilla y Bucaramanga). Dicho índice se construye como el promedio de los balances de cinco preguntas o componentes, tres de ellos referentes a expectativas de los hogares para un período de un año y los dos restantes a la percepción sobre la situación económica actual.

trimestre anterior y el de IEC en 6,1 pp, aunque aún se mantienen en balance negativo. La disposición de comprar vivienda se mantuvo en valores positivo en las ciudades de Medellín, Cali y Barranquilla, conservando esta última el más alto nivel en los meses del trimestre analizado.

### ENCUESTA MENSUAL DE COMERCIO AL POR MENOR Y COMERCIO DE VEHÍCULOS (EMCM)<sup>13</sup>

Las ventas reales del comercio minorista en Barranquilla, en el segundo trimestre de 2016, aumentaron en 0,3% y el personal ocupado en 3,4%, cifras inferiores en 1,0 pp y 0,5 pp frente a las de igual trimestre de 2015 (Gráfico 10). Estos datos indican una moderación de la demanda local. Excluyendo las ventas de vehículos y motocicletas y combustible la variación de las ventas fue de 1,3%, inferior a los registros de iguales periodos de 2014 y 2015, que fueron 6,7% y 4,7% respectivamente.

**Gráfico 10**

**Barranquilla. Variación anual de las ventas minoristas del comercio y del personal ocupado en el sector.**

(promedio )

(porcentaje)

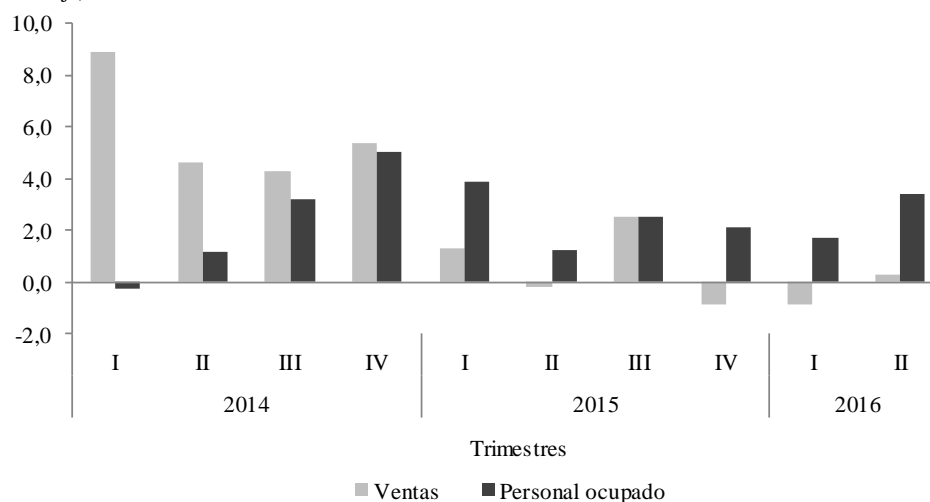

Nota: Este indicador fue actualizado ampliando la muestra y rediseñando la serie desde 2013.

Fuente: DANE; cálculos Banco de la República.

En el total nacional, las ventas reales se incrementaron en 1,4% en promedio en el segundo trimestre de 2016, cifra menor en 3,3 pp a la presentada en igual periodo del año anterior, continuando con la desaceleración iniciada a comienzo de 2015. A su vez, el personal ocupado creció 2,9%, menor en 2,6 pp frente a lo observado el mismo trimestre de 2015. El gremio de los comerciantes (Fenalco) señala: “En general se observa un comportamiento en extremo cauteloso de los consumidores, que se explica por la erosión de su poder adquisitivo por el desbordamiento de los precios de los alimentos... pero también por el aumento de las tasas de interés”<sup>14</sup>.

<sup>13</sup> La Encuesta Mensual del Comercio Minorista es elaborada por el DANE y corresponde a las empresas cuyos ingresos anuales fueron iguales o superiores a \$2.818 millones de 2011 (dato que se actualiza cada año de acuerdo con el comportamiento del Índice de precios al Consumidor – IPC), y/o con 20 o más personas ocupadas promedio, cuya actividad principal es el comercio al por menor de mercancías, comercio de vehículos automotores o productos nuevos.

<sup>14</sup> Fenalco (2016). *Bitácora Económica*, Fenalco, Presidencia Nacional, julio.

Al comparar los resultados de las ventas reales del comercio minorista en las cinco principales ciudades, se encontró que Cali y Medellín continuaron con las más altas variaciones con 4,3% y 2,8%, en su orden, en promedio durante el trimestre de estudio; mientras que Bucaramanga y Bogotá cayeron 9,9%, 0,1%, respectivamente. En cuanto al personal ocupado, el mayor crecimiento lo presentó Barranquilla (4,9%) y el menor Bucaramanga con la única variación negativa (5,3%) entre las cinco ciudades.

Al sacar la diferencia entre el crecimiento de las ventas reales y las nominales, el resultado es un aumento en los precios de los bienes comercializados, encontrándose la mayor inflación en Cali (10,0%), seguida de Barranquilla y Medellín (9,1%), Bogotá (8,6%) y Bucaramanga (7,9%). En esta última ciudad los precios se incrementaron por debajo del total nacional (8,7%).

## COMERCIO DE VEHÍCULOS

En la región Caribe se matricularon en el Registro Único Nacional de Transporte (RUNT) 6.409 vehículos nuevos, en el segundo trimestre de 2016, cifra inferior en 14,9% (1.121 unidades), al compararse con la de igual trimestre del año anterior, aunque cayó en menor proporción a la del trimestre anterior (Gráfico 11). Magdalena fue el único departamento que mostró aumento en el número de vehículos registrados (23 unidades más). Los mayores descensos en unidades se dieron en: Atlántico (543 unidades), Cesar (106) y Córdoba (96 unidades), que en conjunto contribuyeron con el 66,5% de la disminución del trimestre. Los tipos de vehículos con mayor número de matrículas fueron los automóviles (3.266 unidades), los utilitarios (1.375 unidades) y los taxis (658 unidades), que en conjunto aportaron el 82,7% del total registrado.

**Gráfico 11**  
**Región Caribe. Vehículos nuevos matriculados**

(crecimiento anual y cantidades)

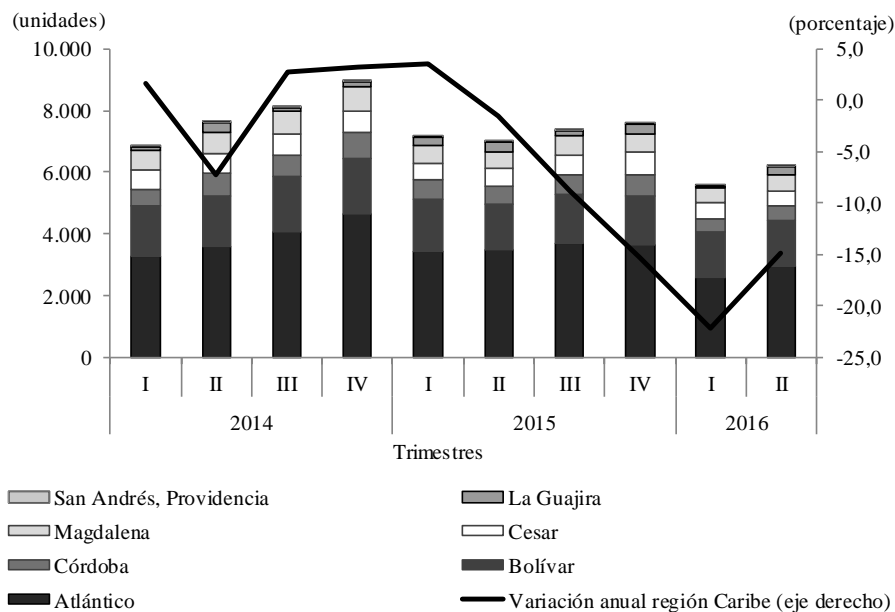

Fuente: Informe sector automotor, Comité Automotor Colombiano, ANDI-Fenalco; cálculos Banco de la República.

En el total nacional, los vehículos matriculados en el RUNT ascendieron a 60.344 unidades, en el segundo trimestre de 2016, lo que significó un descenso anual de 9,8% frente al registrado en igual trimestre de 2015. Bogotá, Antioquia, Valle, Cundinamarca y Atlántico, aportaron el 73,3% del total nacional. Por su parte, los ocho departamentos de la región Caribe participaron con el 10,6%.

## TURISMO

### OCUPACIÓN HOTELERA

En el segundo trimestre de 2016, la ocupación hotelera en la región Caribe<sup>15</sup> fue de 54,9%, tasa superior en 0,1 pp a la registrada en igual periodo de 2015, y 1,8 pp por encima de la nacional. San Andrés se mantiene como la ciudad con mayor tasa de ocupación (78,1% promedio trimestral), seguida de Cartagena (55,9%); ambas ciudades mejoraron el indicador presentado en igual periodo de 2015. Por el contrario, el departamento de Magdalena registró la menor tasa (43,4%) y la mayor caída (11,5 pp), seguido de Sucre con una ocupación de 46,5%, no obstante fue el que presentó el mayor crecimiento anual (9,6 pp). Los indicadores de Atlántico y Cesar disminuyeron en 2,7 pp y 11,0 pp, respectivamente (Gráfico 12).

**Gráfico 12**

#### Región Caribe. Porcentaje de ocupación hotelera promedio

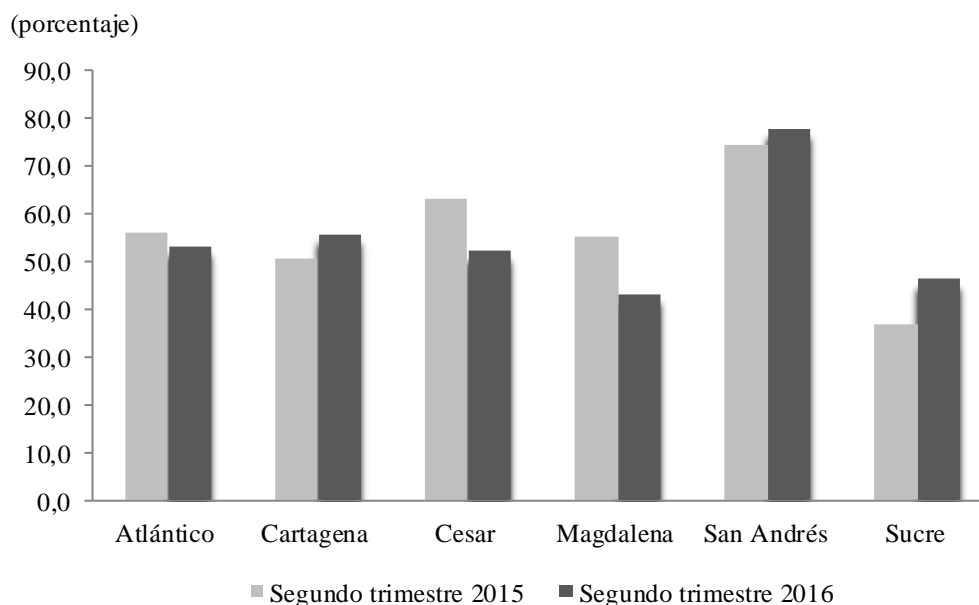

Fuente: Cotelco; cálculos Banco de la República.

Desde diciembre de 2015 se viene desacelerando la tasa de ocupación, tanto en la región como en el país, registrándose en mayo el menor porcentaje de ocupación hotelera, 53,2% y 51,1% respectivamente (Gráfico 13). Según los empresarios del sector, este comportamiento en parte se atribuye a la ajustada situación económica del país que afecta las decisiones de viaje. Para San Andrés y Cartagena el mes de junio fue el de mayor ocupación (81,1% y 59,8%), por la temporada de vacaciones de mitad de año y la mayor realización de eventos empresariales por convenios

<sup>15</sup> Incluye Atlántico, Cartagena, Cesar, Magdalena, San Andrés Islas y Sucre

corporativos; mientras en Magdalena y Sucre fue el de menor porcentaje con 36,4% y 41,7%, en su orden.

**Gráfico 13**

**Región Caribe. Porcentaje de ocupación hotelera mensual**

(porcentaje)

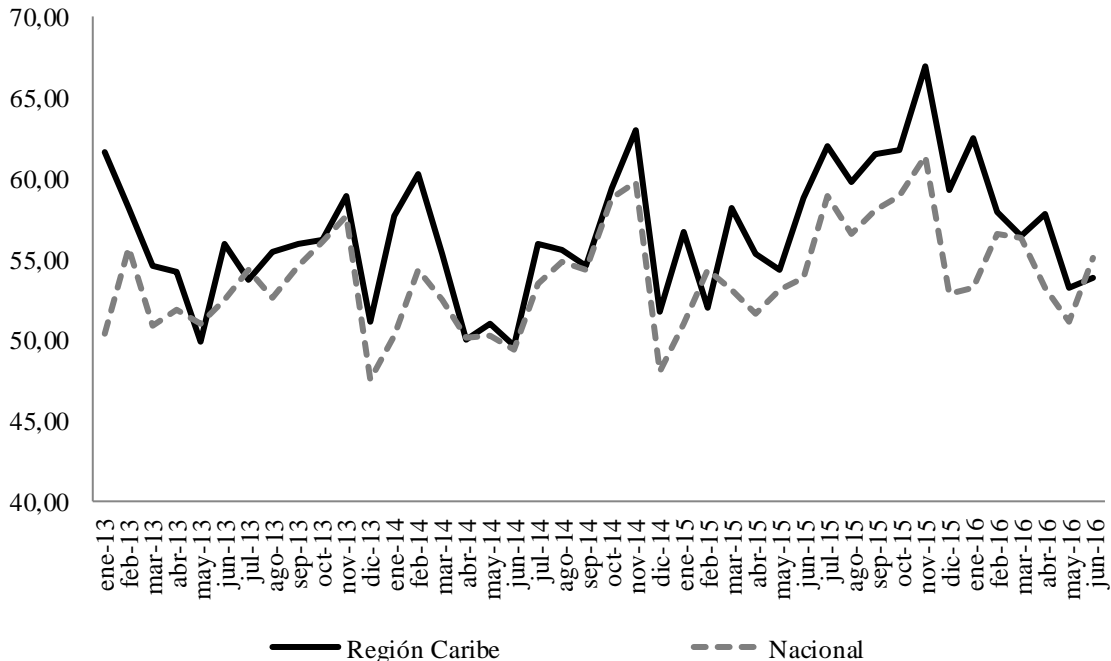

Fuente: Cotelco; cálculos Banco de la República.

La hotelería de la región Caribe, al igual que la del resto del país, se benefició de la Ley 788 de 2002 que exonera del impuesto a la renta por 30 años a los servicios hoteleros prestados en hoteles nuevos o remodelados entre 2003 y 2017. Este beneficio tributario permitió a la Región incrementar en 9.926 habitaciones nuevas y remodelar 6.997 habitaciones, que conforman el 25,6% y 28,2%, respectivamente, del acumulado total del país que llegó a 38.827 nuevas habitaciones y 24.799 remodelaciones, acorde con las cifras del Grupo Registro Nacional de Turismo del Ministerio de Industria Comercio y Turismo<sup>16</sup>. Dentro de la región, Bolívar fue el de mayor aumento en el número de habitaciones nuevas y remodeladas, al aportar el 9,2% y 9,0% del total nacional. Cartagena ahora cuenta con 331 establecimientos de alojamiento y hospedaje con 11.434 habitaciones y alrededor de 19.000 camas y, entre 2008 y 2015, el número de habitaciones aumentó 34,0%, según el Sistema de información Turística de la Corporación de Turismo de Cartagena de Indias.

**VISITANTES DE CRUCEROS**

Cartagena es el principal puerto colombiano que recibe cruceros. Según la Corporación de Turismo de Cartagena en 2015 llegaron el 97,0% de los pasajeros que visitaron a Colombia por este medio de transporte. En el segundo trimestre de 2016, el número total de pasajeros en tránsito y embarcados por la Terminal de Cruceros de Cartagena totalizó 52.750, cifra inferior en 18,2% frente a la de igual

<sup>16</sup> Tovar, Édmer. (2016). “Beneficios tributarios permitieron construir más de 1.500 hoteles”, *Portafolio*, 22 de julio de 2016, p.8.

periodo de 2015. La reducción fue consecuencia en su totalidad de la disminución de los pasajeros en tránsito (Cuadro 8). Cabe señalar que el mayor número de cruceros llegan en los tres primeros y tres últimos meses del año.

**Cuadro 8**  
**Cartagena. Número de pasajeros de cruceros en tránsito y embarcados**

	Pasajeros en tránsito			Variación porcentual	
	2014	2015	2016	2014 - 2015	2015 - 2016
Abril	38.576	38.695	33.843	0,3	-12,5
Mayo	19.143	16.714	10.090	-12,7	-39,6
Junio	590	1.231	641	108,6	-47,9
Segundo trimestre	58309	56.640	44574	-2,9	-21,3
	Pasajeros embarcados			Variación porcentual	
Abril	3.733	4111	4410	10,1	7,3
Mayo	4.329	3706	3766	-14,4	1,6
Junio	(-)	8	(-)	-	-100,0
Segundo trimestre	8.062	7.825	8176	-2,9	4,5
	Total			Variación porcentual	
Abril	42.309	42.806	38.253	1,2	-10,6
Mayo	23.472	20.420	13.856	-13,0	-32,1
Junio	590	1.239	641	110,0	-48,3
Segundo trimestre	66.371	64.465	52.750	-2,9	-18,2

(-) Sin movimiento

- Indefinido

Fuente: Sociedad Portuaria Regional de Cartagena; Terminal de Cruceros Cartagena de Indías; cálculos Banco de la República.

## VII. TRANSPORTE

### TRANSPORTE

#### TRANSPORTE AÉREO

Durante el segundo trimestre de 2016, las terminales aéreas de la región Caribe movilizaron un total de 2.911.878 pasajeros nacionales e internacionales, lo que significó un aumento del 8,4% con respecto a igual trimestre del año anterior. Este buen desempeño permitió ubicar la tasa de crecimiento regional de este indicador 4,0 pp por encima de la cifra evidenciada en el agregado nacional para este periodo. Cabe destacar que, la buena dinámica de crecimiento del transporte aéreo de pasajeros observada en la región Caribe estuvo impulsada por el incremento en el número de viajeros internacionales, específicamente, los movilizados a través de las terminales de Cartagena y Barranquilla, esto si se tiene en cuenta que el movimiento en San Andres creció por debajo de la media regional de este segmento, mientras que Santa Marta no presentó movimientos, para este periodo.

## Cuadro 9

### Región Caribe. Transporte aéreo de pasajeros

(variación porcentual anual y participación porcentual)

Porcentaje

Aeropuerto	Pasajeros nacionales			Participación porcentual	
	Variación porcentual			2015	2016
	Salidos	Llegados	Total		
Cartagena	8,9	10,6	9,8	30,3	31,0
Corozal	33,6	30,5	32,0	0,5	0,6
Barranquilla	2,1	2,6	2,3	24,1	23,0
Monteria	8,9	10,0	9,4	8,4	8,6
Maicao	-2,7	-10,7	-6,7	0,6	0,5
Providencia	-5,1	-4,9	-5,0	0,6	0,5
Riohacha	9,1	9,2	9,2	1,3	1,3
San Andrés	12,6	12,8	12,7	16,6	17,4
Santa Marta	1,6	3,9	2,8	13,6	13,0
Tolú	-10,3	6,1	-2,9	0,1	0,1
Valledupar	7,7	7,7	7,7	3,8	3,8
Región Caribe	6,8	7,8	7,3	100,0	100,0

Aeropuerto	Pasajeros internacionales			Participación porcentual	
	Variación porcentual			2015	2016
	Salidos	Llegados	Total		
Barranquilla	25,4	21,2	23,3	27,8	28,0
Cartagena	27,5	23,8	25,7	59,5	61,1
San Andrés	9,1	10,4	9,7	12,1	10,9
Santa Marta	-100,0	-100,0	-100,0	0,5	0,0
Región Caribe	23,8	20,9	22,4	100,0	100,0

Fuente: Aeronáutica Civil de Colombia; cálculos Banco de la República.

Entre tanto, el total de pasajeros llegados a la región durante este trimestre ascendió a 1.577.945, dato superior en 237.779 al número de personas que arribaron a través de las terminales aéreas regionales, con respecto al segundo trimestre de 2015. Con excepción de Maicao y Providencia Tolú, los aeropuertos de la región experimentaron avances positivos en el total de pasajeros movilizados, destacándose los resultados alcanzados por sus tres principales terminales aéreas: Cartagena, Barranquilla y San Andrés (Cuadro 9).

La coyuntura que atraviesa la economía colombiana, registrando inflación por encima de la meta establecida condujo al aumento en la tasa de intervención, la cual empezó a tener impacto en un sector sensible ante estos efectos, como es el sector turismo. Consecuencia de este contexto ha sido el crecimiento desacelerado exhibido por una actividad íntimamente relacionada con este, como es el transporte de pasajeros vía aérea. Durante el segundo trimestre del año, se mantuvo la tendencia de crecimiento desacelerado iniciada el periodo anterior (Gráfico 14).

**Gráfico 14**  
**Región Caribe. Variación anual de los pasajeros nacionales**  
**llegados por los aeropuertos**

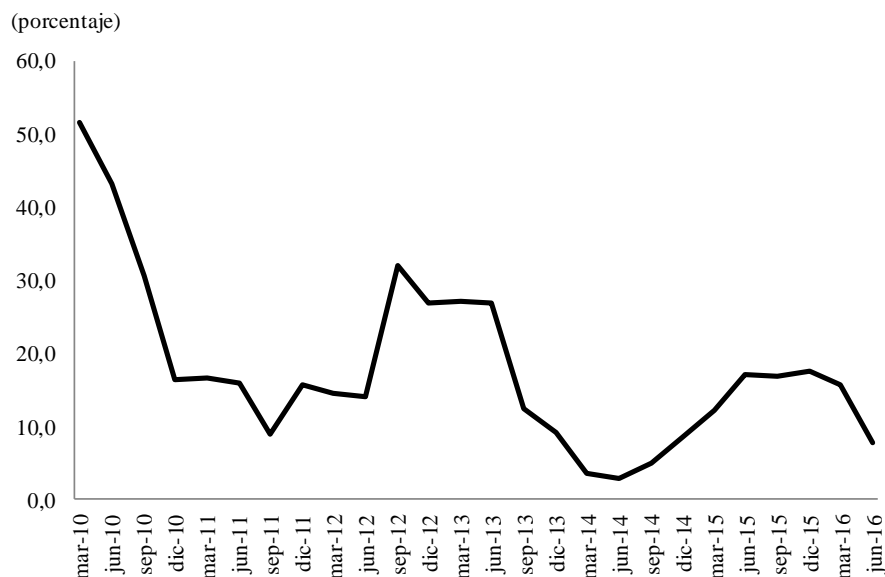

Fuente: Aeronautica Civil de Colombia; cálculos Banco de la Republica.

El total de la carga movilizada vía aérea en la región Caribe, durante el segundo trimestre totalizó 15.108,5 ton, inferior en 3,4% si se compara con igual trimestre del año anterior, a la vez que aportó el 6,7% del total de la carga movilizada en el país, la cual ascendió a 235.737,6 ton. El resultado negativo de este indicador, fue consecuencia del menor despacho de carga aérea movilizada desde la isla de San Andrés, la cual se redujo en 759,9 ton.

Las terminales aéreas de Barranquilla, San Andrés y Cartagena, en conjunto movilizaron el 91,9% del total de carga aérea de la Región. Cabe destacar que los aeropuertos de Riohacha y Montería, fueron los únicos que mostraron avances positivos en la región, registrando crecimientos del 56,7% y 8,4, respectivamente, mientras que los de San Andrés y Providencia, evidenciaron las mayores contracciones (Cuadro 10).

**Cuadro 10**  
**Región Caribe. Movimiento de carga nacional vía aérea**

Ciudad capital	(crecimiento anual y toneladas)				Año 2015	Porcentaje		Toneladas
	2015					2016		
	I	II	III	IV		I	II	
Barranquilla	11,4	12,8	14,8	13,5	13,2	17,6	-1,8	7.804,7
Cartagena	6,4	14,2	14,1	22,4	14,2	-14,9	-3,0	2.581,7
Montería	-0,8	4,9	24,7	0,2	6,6	15,3	8,4	572,7
Providencia	-27,5	12,7	-65,9	-50,3	-33,7	-43,3	-25,6	102,1
Riohacha	14,2	3,5	36,3	38,2	22,6	27,7	56,7	303,4
San Andrés	4,1	25,9	13,8	19,6	16,0	8,1	-14,2	4.231,8
Santa Marta	25,2	28,2	5,8	33,0	23,2	3,6	-4,1	768,6
Valledupar	2,7	31,2	58,6	45,5	35,3	13,2	-1,6	397,6
Región Caribe	8,0	17,4	14,5	17,5	14,5	7,7	-3,4	15.906,2

Fuente: Aeronáutica Civil de Colombia; cálculos Banco de la República.

# VIII. SISTEMA FINANCIERO

## CAPTACIONES

Al finalizar el segundo trimestre de 2016, el saldo de las operaciones de captación del sistema financiero en la región Caribe ascendió a \$20,6 billones, monto inferior en 2,0% a lo registrado en igual periodo del año anterior. Cabe señalar que esta tasa ha sido la tasa más baja desde que se tienen registros de este indicador (Gráfico 15).

**Gráfico 15**  
**Región Caribe. Captaciones sistema financiero**  
(crecimiento anual)

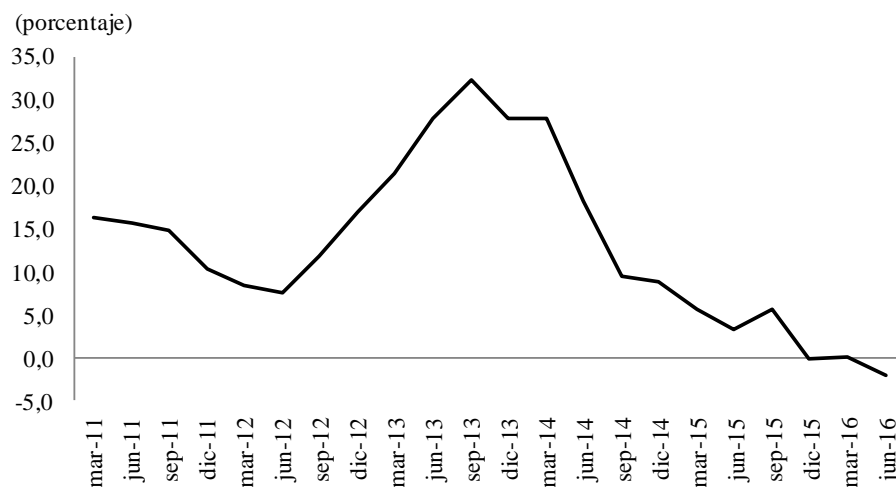

Fuente: Superintendencia Financiera de Colombia; cálculos del Banco de la República.

La región Caribe aportó el 5,4% del total de captaciones del agregado nacional, a la vez que Atlántico y Bolívar fueron los departamentos con la mayor contribución regional, participando en conjunto con el 56,3%. La variación anual negativa es atribuida a las reducciones en las captaciones originadas principalmente en los departamentos de Cesar y La Guajira, y en menor medida Sucre y Córdoba, que en general vieron disminuidos de manera importante sus depósitos en cuenta corriente (Cuadro 11).

## Cuadro 11

### Región Caribe. Total captaciones del sistema financiero por departamento

(crecimiento anual, participación y nivel)

Departamento	Porcentaje							
	2015				2016		Participación en total regional II-2016	Billones de pesos II-2016
	I	II	III	IV	I	II		
Atlántico	10,9	5,3	3,4	6,3	3,5	2,7	34,8	7,2
Bolívar	6,6	2,9	9,8	4,4	1,1	0,5	21,5	4,4
Cesar	-7,5	-6,1	-5,2	-17,2	-14,2	-15,8	8,9	1,8
Córdoba	3,7	0,4	7,2	-3,4	0,2	-2,0	10,4	2,1
La Guajira	9,2	6,3	11,0	-16,5	-12,3	-15,0	6,3	1,3
Magdalena	6,0	12,1	13,9	3,5	8,8	0,2	9,8	2,0
San Andrés	17,6	14,5	15,6	10,2	13,4	9,1	3,1	0,6
Sucre	-7,1	-5,3	-1,7	-6,5	-2,4	-6,3	5,1	1,1
Región Caribe	5,6	3,2	5,6	-0,2	0,1	-2,0	100,0	20,6

Fuente: Superintendencia Financiera de Colombia.; cálculos del Banco de la República.

En cuanto a la contribución por tipo de depósitos se observó que las cuentas de ahorros totalizaron \$11,1 billones (bn) y son las de mayor aporte con 53,7% del total de las captaciones financieras regionales, esto a pesar de haber reducido su participación en los saldos a junio de 2016 en 1,6% con respecto a igual periodo de 2015. Le siguieron en su orden los depósitos en cuentas corrientes, con \$5,2 bn, y los certificados de depósitos a término (CDT) con \$4,2 bn, que representaron el 28,9% y el 16,2%, respectivamente.

Con un menor grado de participación se ubican los depósitos simples, las cuentas de ahorro especial, los certificados de ahorro de valor real, las cuentas descentralizadas y los títulos de inversión, que en conjunto contribuyeron con 1,2% del total y crecieron 1,4%, con respecto a igual periodo de 2015.

## COLOCACIONES

Al cierre del segundo trimestre de 2016, el saldo de la cartera neta del sistema financiero en la región Caribe, totalizó \$40,7 bn, cifra superior en 15,9% a lo observado en igual trimestre del año anterior. El crédito ha mantenido un comportamiento de crecimiento sostenido aunque evidenciando una tendencia a desacelerarse (Gráfico 16).

**Gráfico 16**  
**Región Caribe. Colocaciones sistema financiero**  
(crecimiento anual)

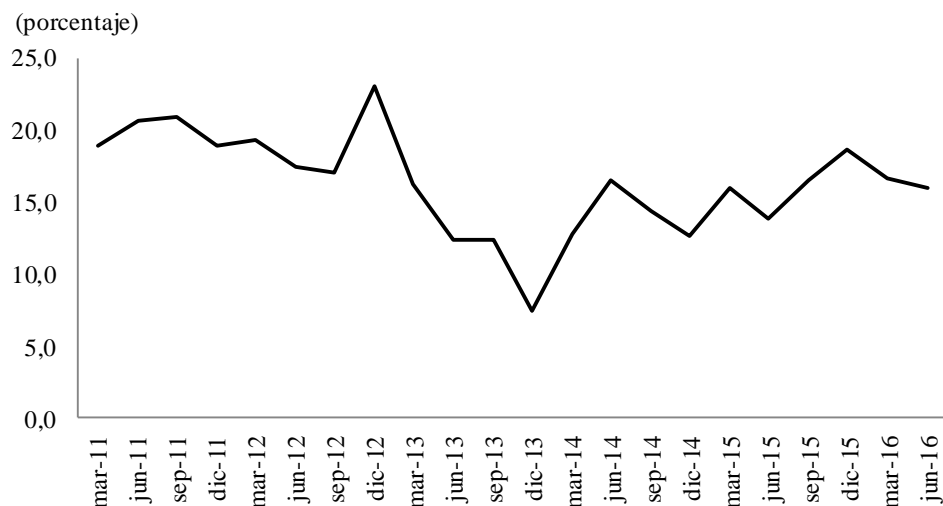

Fuente: Superintendencia Financiera de Colombia; cálculos del Banco de la República.

Esta pérdida en la dinámica de crecimiento fue generada fundamentalmente por las menores tasas observadas en los créditos en Atlántico y Bolívar, que son los principales receptores de las colocaciones financieras regionales (Cuadro 12).

**Cuadro 12**  
**Región Caribe. Cartera neta por departamento**

Departamento	(crecimiento anual, participación y nivel)				Porcentaje		Participación en total regional	Billones de pesos
	2015				2016			
	I	II	III	IV	I	II		
Atlántico	13,1	10,2	13,3	18,6	17,4	15,5	52,4	21,3
Bolívar	18,0	18,4	21,5	21,1	16,6	15,5	18,5	7,6
Cesar	26,5	20,4	20,6	21,5	17,9	18,2	6,9	2,8
Córdoba	14,0	14,2	18,2	17,5	15,2	17,0	8,3	3,4
La Guajira	15,8	13,3	14,7	14,5	12,9	13,6	2,2	0,9
Magdalena	25,4	24,6	24,2	15,2	16,4	18,8	7,7	3,1
San Andrés	10,8	10,8	11,9	10,8	5,0	7,0	0,8	0,3
Sucre	17,6	14,9	16,4	17,0	13,1	15,4	3,3	1,3
Región Caribe	15,9	13,9	16,5	18,7	16,7	15,9	100,0	40,7

Fuente: Superintendencia Financiera de Colombia.; cálculos del Banco de la República.

Por línea de productos, los créditos y *leasing* comercial, con un total de \$23,9 bn y 55,8% del total de desembolsos otorgados, fueron los de mayor contribución a la vez que crecieron 15,4% con respecto a lo reportado en igual periodo de 2015. Los departamentos de Atlántico (62,4%) y Bolívar (17,5%) concentraron en conjunto las tres cuartas partes de los recursos financieros colocados en este tipo de cartera, mientras que se destacó el avance que experimentó esta línea de crédito en los departamentos de Magdalena y Córdoba (Cuadro 13).

### Cuadro 13

#### Región Caribe. Monto por tipo de cartera y departamento

(crecimiento anual)

Departamento	Cartera neta	Créditos comerciales	Créditos de consumo	Créditos de vivienda	Microcréditos	Créditos a empleados
Atlántico	15,5	14,7	18,3	18,1	6,2	15,1
Bolívar	15,5	13,5	16,5	22,8	1,8	44,6
Cesar	18,2	17,0	19,6	23,9	4,1	26,3
Córdoba	17,0	19,0	15,9	25,0	-0,3	37,0
La Guajira	13,6	9,4	16,8	20,6	0,3	50,2
Magdalena	18,8	24,8	14,6	22,7	-7,0	19,8
San Andrés	7,0	7,3	13,2	15,2	19,8	19,3
Sucre	15,4	17,7	16,8	21,9	-5,9	61,4
Región Caribe	15,9	15,4	17,2	21,0	0,5	25,2

Fuente: Superintendencia Financiera de Colombia.; cálculos del Banco de la República.

En su orden le siguen los créditos y *leasing* de consumo, que totalizaron \$12,6 bn aportando el 29,4% del total de colocaciones de la Región y presentaron un crecimiento del 17,2% con relación a igual de 2015. Dentro de este tipo de cartera, Atlántico nuevamente colocó el mayor monto (40,9%), a la vez que registró la segunda mayor tasa de crecimiento anual este trimestre, superado solo por Cesar (19,6%).

En cuanto a la cartera hipotecaria, su saldo ascendió a \$4,8 bn, lo que significó un aumento del 21,1% con respecto al monto registrado en igual trimestre de 2015. Atlántico y Bolívar, fueron los que más contribuyeron al avance de este tipo de colocaciones, aunque Córdoba y Cesar registraron las mayores tasas de crecimiento interanuales.

Por último, los microcréditos y los créditos a empleados (conocidos como libranzas) aportaron el 3,6% y el 0,1%, respectivamente, del total de colocaciones en la Región. Mientras los primeros registraron un aumento de 0,5%, los segundos fueron el producto financiero que tuvo la mayor dinámica al aumentar 25,2%, siendo Bolívar el departamento que más aportó a esta variación.

## IX. COMERCIO EXTERIOR

La caída simultánea en las exportaciones e importaciones por sexto trimestre consecutivo continuó debilitando el comercio exterior de la región Caribe. Las ventas al extranjero fueron de US\$ 1.981 millones FOB, con una disminución anual de 2,3%. Las compras externas registraron un valor de US\$ 1.448 millones CIF, que indica una reducción anual de 25,2%. El descenso en las exportaciones es continuo desde el cuarto trimestre de 2013, y el valor de las importaciones fue el más bajo desde el segundo trimestre de 2007.

## Gráfico 17 Región Caribe. Comercio exterior

(nivel y crecimiento anual)

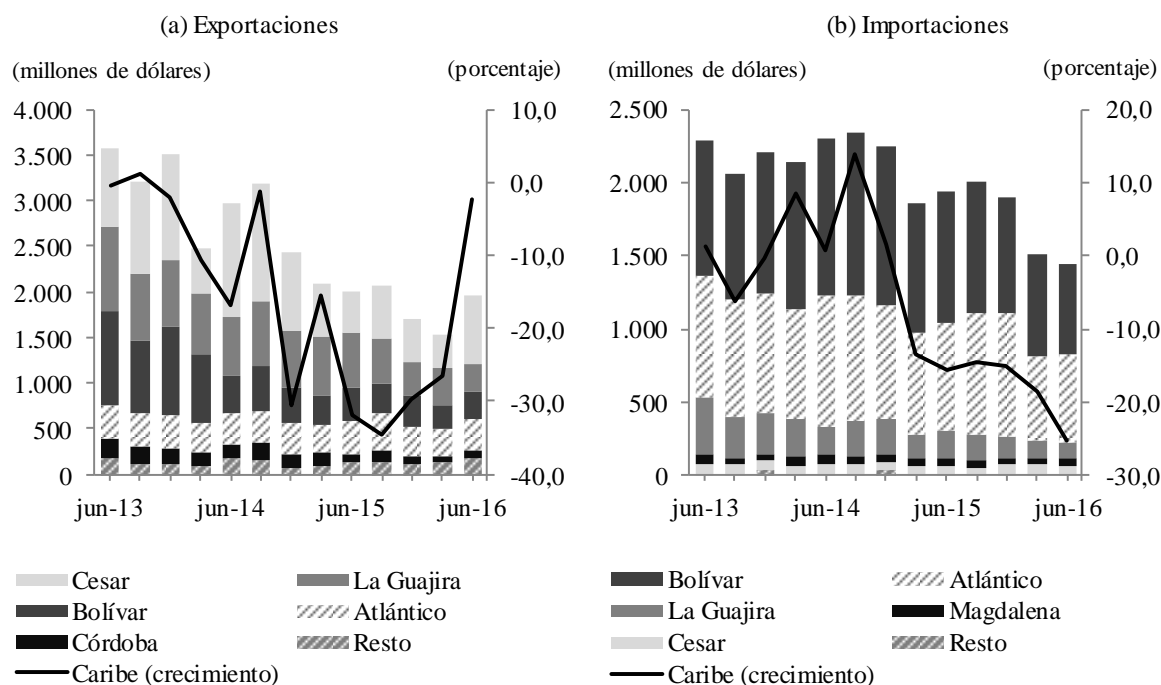

Nota: Resto incluye los departamentos de Magdalena, Sucre y San Andrés (exportaciones); y Córdoba, Sucre y San Andrés (Importaciones).

Fuente: DANE - DIAN, cálculos del Banco de la República.

## EXPORTACIONES

El 85,8% de las exportaciones regionales provienen de Cesar, La Guajira, Bolívar y Atlántico. Los dos primeros participaron con el 53,2% del total exportado, a causa de su vocación carbonífera. Dicho mineral es el principal producto de exportación en la región con una participación de 52,8%; además, se recuperó con un avance de 3,9% luego de cuatro caídas consecutivas en los trimestres previos. Por su parte, las exportaciones de níquel permanecieron estables y las de banano crecieron (21%) por tercer periodo consecutivo.

### Cuadro 14

#### Región Caribe. Exportaciones de los principales productos nacionales

Producto <sup>1</sup>	(crecimiento anual, participación y nivel)				Año		2016		Participación en	Porcentaje
	2015				2015	2016		total regional II-2016	Millones de dólares FOB II-2016	
	I	II	III	IV		I	II			
Carbón	14,7	-43,9	-45,5	-41,4	-34,2	-35,3	3,9	52,8	1.045,8	
Níquel	11,6	-40,0	-45,7	-49,0	-32,9	-54,2	0,0	4,6	92,1	
Banano	12,5	-7,2	-1,2	25,0	5,9	1,9	21,0	3,6	70,8	

<sup>1</sup>Clasificación Nandina 10 dígitos.

Fuente: DANE - DIAN; cálculos del Banco de la República.

Los productos no tradicionales jalaron la caída de las exportaciones. En particular, participaron con el 39% y registraron una disminución de 11,4%. Dentro de estos, sobresalen las menores ventas de materias plásticas y productos químicos diversos. Dichos rubros contrarrestaron las mayores ventas de animales vivos, aluminio, cobre y vidrio (Cuadro 15).

### Cuadro 15

#### Región Caribe. Resto de productos de exportación

(crecimiento anual, participación y nivel)

Producto <sup>1</sup>									Porcentaje	
	2015				Año	2016		Participación en total regional II-2016	Millones de dólares FOB II-2016	
	I	II	III	IV	2015	I	II			
Materias plásticas y sus manufacturas	-7,5	4,2	-32,7	-15,6	-14,5	-17,8	-16,2	10,8	213,7	
Grasas y aceites minerales o vegetales	-11,7	-25,3	19,2	179,9	11,4	26,8	14,7	5,4	107,2	
Productos diversos industrias químicas	-13,8	3,1	55,2	24,2	18,9	-15,1	-17,3	4,4	88,1	
Aluminio y sus manufacturas	19,1	19,4	0,7	47,8	20,9	-1,1	33,0	2,6	52,3	
Abonos	-35,6	26,5	113,0	-46,1	3,5	36,8	4,7	2,5	48,6	
Productos farmacéuticos	-9,7	38,3	11,2	-61,2	-14,9	87,5	5,9	1,3	26,2	
Cobre y sus manufacturas	-38,8	-14,8	17,0	2,4	-12,0	10,6	26,3	1,0	18,9	
Animales vivos	58,3	-22,4	-53,3	71,4	7,9	-47,8	153,9	0,9	18,0	
Vidrio y sus manufacturas	65,7	68,6	54,1	72,3	64,6	5,2	22,1	0,8	15,7	
Otros	-66,2	-28,4	-33,2	-37,6	-47,1	-17,1	-32,4	9,2	183,0	

<sup>1</sup>Clasificación Nandina 2 dígitos.

Fuente: DANE - DIAN; cálculos del Banco de la República.

Holanda fue el principal destino de las exportaciones regionales con una participación de 15,4%. Este país en conjunto con Estados Unidos, Brasil, Turquía y España adquirió casi la mitad de las ventas externas de la región. Es importante resaltar las mayores ventas de grasas y aceites minerales y vegetales a Holanda y de combustibles y aceites minerales a Estados Unidos, España e India. En contraste, las materias plásticas impulsaron las menores ventas a Brasil.

**Cuadro 16**  
**Región Caribe. Exportaciones por país destino**

(crecimiento anual, participación y nivel)

Países									Porcentaje	
	2015				Año 2015	2016		Participación en total regional II-2016	Millones de dólares FOB II-2016	
	I	II	III	IV		I	II			
Holanda	25,6	-59,8	-40,1	-19,9	-38,1	-13,4	6,0	15,4	304,5	
Estados Unidos	-42,7	-10,9	-35,0	-13,0	-27,5	12,9	28,9	14,4	286,2	
Brasil	19,1	-7,5	-13,5	1,9	-2,3	-48,9	-27,7	7,0	139,4	
Turquía	36,5	6,4	-24,7	-32,1	-7,3	-18,9	-14,7	6,2	122,9	
España	26,9	-27,4	-27,9	-32,6	-18,9	-52,9	38,6	5,5	109,1	
Chile	-20,0	-30,8	-40,6	-28,2	-30,6	-31,5	-0,8	3,9	77,8	
India	-42,2	-33,8	-55,1	80,4	-16,1	*	*	3,8	76,0	
México	-38,5	44,7	-16,1	-0,6	-7,2	-11,3	-15,9	3,4	66,8	
Venezuela	-59,8	-37,2	-35,9	-77,4	-52,2	-41,4	-49,0	3,1	61,4	
Israel	-19,0	-61,2	-54,0	-36,9	-47,1	-69,1	-27,2	2,3	46,4	
Demás países	-16,6	-26,8	-36,9	-38,1	-29,9	-31,8	-8,6	34,8	690,0	

\* Variación muy alta.

Fuente: DANE - DIAN; cálculos del Banco de la República.

## IMPORTACIONES

Bolívar y Atlántico concentraron el 84,6% de las importaciones regionales. Este hecho está asociado a la importancia de la actividad manufacturera dentro de su estructura económica, debido a que el 54,8% de las compras externas se enfocaron en materias primas y bienes de capital para la industria. Estos rubros en conjunto con los combustibles y lubricantes, y materias primas para la agricultura representaron el 78,1% de las importaciones (Cuadro 17).

El descenso de las importaciones obedece principalmente a las menores compras de materias primas para la industria, y combustibles y lubricantes (Cuadro 17). Ambos rubros experimentaron caída por sexto trimestre consecutivo.

**Cuadro 17**  
**Región Caribe. Importaciones según uso o destino económico**

(crecimiento anual, participación y nivel)

Clasificación <sup>1</sup>											Porcentaje	
	2015				Año 2015	2016		Participación en total regional II-2016	Millones de dólares CIF II-2016			
	I	II	III	IV		I	II					
0. Diversos	114,1	-30,0	-0,5	-27,4	-1,1	-27,1	-13,7	0,0	0,2			
I. Bienes de consumo no duraderos	21,8	-16,9	-17,8	-37,6	-15,6	-35,2	-22,7	6,4	93,3			
II. Bienes de consumo duraderos	1,8	6,2	-25,1	-53,3	-23,9	-29,0	-33,4	2,7	38,7			
III. Combustibles y lubricantes	-15,8	-16,3	-32,6	-16,5	-20,8	-29,1	-51,0	12,4	179,4			
IV. Materias primas para la agricultura	0,8	2,5	11,1	-18,9	-1,2	-22,4	-21,2	10,9	158,3			
V. Materias primas para la industria	-14,1	-19,4	-13,1	-24,2	-17,7	-17,2	-13,4	44,3	640,7			
VI. Materiales de construcción	-7,9	-20,7	5,2	-7,8	-8,2	-13,8	-9,0	7,0	101,4			
VII. Bienes de capital para agricultura	-71,0	-53,1	-74,9	-21,5	-61,6	128,0	156,6	0,3	4,8			
VIII. Bienes de capital para la industria	-9,9	-7,8	-25,1	-17,6	-15,3	-6,8	-32,3	10,5	152,2			
IX. Equipo de transporte	-45,0	-28,2	17,2	79,6	4,6	14,4	-30,0	5,4	78,6			
Total Caribe	-13,3	-15,7	-14,6	-15,1	-14,7	-18,7	-25,2	100,0	1.447,8			

<sup>1</sup>Clasificación según uso o destino económico (CUODE) 2 dígitos.

Fuente: DANE - DIAN; cálculos del Banco de la República.

El 60,5% de las importaciones regionales provienen de Estados Unidos, China, Japón, Alemania, Brasil y México, donde el 34,5% tiene origen en el país angloamericano (Cuadro 18). Con solo tres de los once principales proveedores se registró un aumento en las compras externas; en detalle, con China por las mayores compras de materias primas para la industria, con España por lo materiales de construcción, y con India por los bienes de consumo duraderos. En cambio, las compras fueron menores en rubros como combustibles y lubricantes (Estados Unidos); materias primas para la industria (Estados Unidos y Brasil); y materias primas para la agricultura (Rusia).

### Cuadro 18

#### Región Caribe. Importaciones por país de origen

(crecimiento anual, participación y nivel)

Países	2015				Año 2015	2016		Participación en total regional II-2016	Porcentaje Millones de dólares CIF II-2016
	I	II	III	IV		I	II		
	Estados Unidos	-10,2	-12,1	-17,9		-24,4	-16,3		
China	-5,2	-22,7	-13,0	-30,9	-19,0	4,1	0,3	11,1	160,0
Japón	28,1	-24,1	-27,6	-21,5	-12,6	-37,4	-19,8	4,0	58,1
Alemania	-34,2	61,7	7,9	4,5	8,8	10,8	-45,7	3,9	56,8
Brasil	-46,5	-38,0	-55,9	-35,7	-44,4	-46,9	-20,1	3,7	53,6
México	-32,4	-44,8	-7,3	-9,2	-26,6	-7,1	-36,6	3,2	46,9
Canadá	2,8	-20,0	-46,2	-24,4	-25,3	-32,2	-24,7	2,4	35,4
España	97,3	-36,5	10,0	6,3	13,5	-43,7	41,7	2,3	33,7
Venezuela	-47,5	-57,3	16,8	2,1	-31,5	-28,7	-22,5	2,2	32,1
Rusia	69,7	-6,9	2,7	-40,0	-1,2	-29,0	-52,3	2,0	29,1
India	105,4	-23,6	-10,9	-43,5	-4,3	-55,3	5,6	2,0	29,0
Demás Países	-22,9	-3,8	-1,1	24,1	-1,5	-11,4	8,0	28,5	413,2

Fuente: DANE - DIAN; cálculos del Banco de la República.

## X. MERCADO LABORAL

De acuerdo a la Gran Encuesta Integrada de Hogares (GEIH), realizada por el Departamento Administrativo Nacional de Estadísticas (DANE), en el segundo trimestre de 2016 la tasa de desempleo de la región Caribe se situó en 9,2%, lo que equivale a que 204.000 personas en la Región se encontraban desocupadas. Esta cifra superó en 0,5 pp a la registrada en igual trimestre de 2015 y en 0,3 pp a la media nacional. Este desempeño fue atribuido a la menor tasa de ocupación en todas las ciudades de la Región, y al aumento de la población que sale a buscar trabajo; lo que permite inferir que la dinámica en la demanda de empleos en la región no está siendo suficiente para absorber la oferta laboral regional. Como se aprecia en el Gráfico 18, durante este periodo se presentó un cambio en la tendencia decreciente en los niveles de desempleo iniciada desde 2010.

**Gráfico 18**  
**Región Caribe<sup>1</sup>. Tasa de desempleo**  
 (crecimiento trimestral)

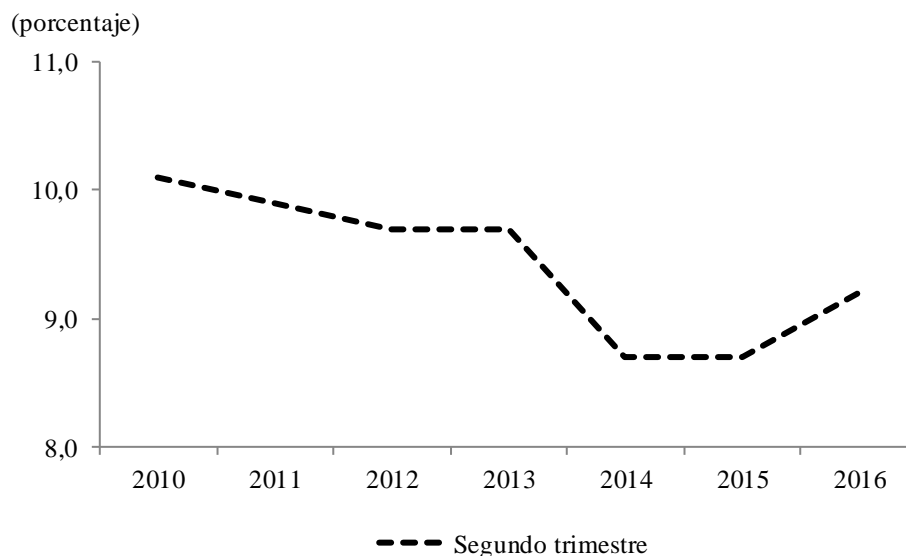

<sup>1</sup> No se incluye el departamento de San Andrés para el cálculo de la tasa de desempleo regional.  
 Fuente: DANE; cálculos del Banco de la República.

Entre tanto, a nivel nacional la tasa de desempleo en el periodo de análisis concluyó en 8,9%, manteniéndose inalterada con respecto a la cifra registrada en igual trimestre de 2015.

Cartagena, fue por segundo trimestre consecutivo la ciudad de la Región con la menor tasa de desempleo (8,2%), mejorando su resultado en 0,8 pp con respecto a la registrada en el segundo trimestre de 2015, e igual a la del trimestre anterior. Le sigue Barranquilla, que vio incrementada su tasa en 0,3 pp; en tercer lugar se ubicó Montería con una tasa de 9,9%, registro que significó una mejora en 1,6 pp con respecto a lo presentado en el trimestre inmediatamente anterior. Riohacha y Valledupar fueron las ciudades que presentaron las tasas de desempleo más altas (Cuadro 16).

De otro lado, en el segundo trimestre de 2016 la tasa de ocupación en la región Caribe, se ubicó en 56,4%, cifra inferior en 2,5 pp a la registrada en similar trimestre de 2015. Barranquilla continúa como la ciudad líder para este indicador, seguida de Montería y Sincelejo. Caso contrario ocurrió en Santa Marta y Valledupar que fueron en su orden las ciudades con las menores tasas de ocupación (Cuadro 19). En el ámbito nacional, la tasa de ocupación más alta la registró Bogotá (64,2%) seguida de Pasto (63,6%); mientras que Santa Marta (50,5%) y Quibdó (50,7%), fueron las que presentaron los menores porcentajes de ocupación.

**Cuadro 19**  
**Región Caribe. Indicadores de mercado laboral**

Ciudad	Año	Población en edad de trabajar	Porcentaje		
			Tasa general de participación	Tasa de ocupación	Tasa de desempleo
Barranquilla	2015	79,6	66,6	61,1	8,2
	2016	79,6	64,9	59,4	8,5
Cartagena	2015	79,8	60,6	55,2	9,0
	2016	80,0	58,4	53,6	8,2
Montería	2015	78,9	67,0	61,0	7,8
	2016	79,2	65,6	59,0	9,9
Riohacha	2015	69,4	67,3	60,0	10,8
	2016	69,7	65,7	57,1	13,1
Santa Marta	2015	76,4	62,2	56,5	9,2
	2016	76,8	56,3	50,5	10,3
Sincelejo	2015	79,0	66,0	60,6	8,3
	2016	79,4	65,6	59,0	10,0
Valledupar	2015	76,8	61,6	55,0	9,5
	2016	77,2	58,2	51,7	11,2
Caribe <sup>1</sup>	2015	78,5	64,4	58,9	8,7
	2016	78,8	62,1	56,4	9,2

<sup>1</sup> Para el cálculo no se incluye el departamento de San Andrés.

Fuente: DANE- Gran Encuesta Integrada de Hogares; cálculos del Banco de la República.

En el análisis de ocupados por rama<sup>17</sup>, en el segundo trimestre de 2016 las empresas dedicadas a la construcción fueron las que contrataron el mayor número de personas en la Región, participando con el 34,1%. Esta buena contribución se debe al momento por el que pasa el sector de la construcción, especialmente la vivienda de interés social, que ha ampliado y diversificado el número de proyectos habitacionales en las distintas ciudades del país y la región. Cabe destacar, que a pesar que esta actividad fue la de mayor contratación de personal, registró una variación negativa de 8,2% al compararse con el resultado presentado entre abril y junio de 2015 (Cuadro 20). La segunda mejor actividad económica, medida por la generación de empleo, fue la industria manufacturera, que contrató un total de 173.000 personas. A diferencia de la construcción y la industria manufacturera, las actividades con las menores participaciones en la generación de empleo fueron las dedicadas a la explotación de minas y canteras, las dedicadas a la agricultura, pesca, ganadería, caza y silvicultura y las de suministro de electricidad, gas y agua, que dejaron de contratar en conjunto 2.000 personas.

De las tres ciudades analizadas, Barranquilla, continúa con el mayor número de ocupados, con una participación de 60,2%, sobre el total de puestos de trabajo generados, pero con una disminución de 1,4%.

<sup>17</sup> Corresponde solo para las ciudades de Barranquilla, Cartagena y Montería.

**Cuadro 20**  
**Región Caribe<sup>1</sup>. Ocupados por rama**  
(crecimiento trimestral)

Actividad	Porcentaje					
	2015				2016	
	I	II	III	IV	I	II
Total ocupados	11,5	9,9	3,0	0,9	1,6	-1,4
Agricultura, pesca, ganadería, caza y silvicultura	-20,0	-21,9	25,0	-27,2	-18,1	48,7
Explotación de minas y canteras	0,0	60,3	-36,4	-36,6	-60,4	-79,4
Industria manufacturera	15,3	-4,9	0,0	-1,8	-19,2	-2,4
Suministro de electricidad, gas y agua	-8,3	-14,1	-10,0	19,6	6,4	17,3
Construcción	2,8	6,1	-1,8	-6,3	7,6	-8,2
Comercio, hoteles y restaurantes	12,3	10,8	3,7	5,7	7,6	4,0
Transporte, almacenamiento y comunicaciones	5,6	5,8	8,9	-5,2	3,5	3,0
Intermediación financiera	9,5	24,1	0,0	-25,4	-14,7	-14,3
Actividades inmobiliarias	9,8	29,4	7,1	6,9	18,0	0,5
Servicios comunales, sociales y personales	18,1	14,9	2,1	2,3	0,2	-7,9

<sup>1</sup> Corresponde a la información de Barranquilla, Cartagena y Montería.

Fuente: DANE- Gran Encuesta Integrada de Hogares; cálculos del Banco de la República.

En cuanto a la informalidad regional<sup>18</sup>, se registró una disminución de 5,3% con respecto a lo registrado en el primer trimestre de 2015, al contabilizar 63.000 trabajadores informales menos. Los mayores niveles de informalidad se presentaron en Barranquilla y Cartagena, que en conjunto concentraron el 61,6% de esta población. Es de anotar, que en todas las ciudades de la Región, este indicador se contrajo, siendo Santa Marta la que experimentó la disminución más alta (15,3%); y Valledupar la que registró la más baja (1,1%).

Para el total de las 13 ciudades analizadas por el DANE, el número de informales llegó a 5.083.000 personas, cifra inferior en 1,4%, al ser comparada con igual trimestre de 2015, lo que significó que 73.000 personas encontraron un trabajo formal, o entraron a engrosar la lista de desempleados.

## XI. PRECIOS

Durante el segundo trimestre de 2016, la inflación en las ciudades de la región Caribe continuó su senda ascendente, similar al comportamiento del total nacional. En la mayoría de capitales de la Región, mayo fue el mes con menores tasas de variación del Índice de Precios al Consumidor (IPC), mientras que junio fue el de mayor presión inflacionaria. Sin embargo, en Barranquilla el segundo trimestre marcó una desaceleración en el incremento de los precios, obteniendo en junio la tasa más baja en lo corrido del año (7,8%) y la menor en comparación con el resto de ciudades. En contraste, Riohacha y Sincelejo, registraron en junio la mayor inflación anual de la Región (9,0% y 8,9%, respectivamente), sobrepasando la cifra del total nacional en aproximadamente 0,4 pp (Gráfico 19).

<sup>18</sup> No se incluye San Andrés Islas.

De acuerdo con el Informe de Inflación del Banco de la República: “Como viene ocurriendo desde el año pasado, en el segundo trimestre la inflación al consumidor siguió afectada por choques de oferta en el sector agropecuario y por la transmisión de la depreciación acumulada del peso. A estos factores, que en principio tienen efectos transitorios sobre la inflación, se han sumado presiones de carácter más permanente derivadas de estos fenómenos, como resultado del aumento de las expectativas y de la activación de diversos mecanismos de indexación”<sup>19</sup>.

**Gráfico 19**  
**Región Caribe. Variación anual del IPC por ciudades**

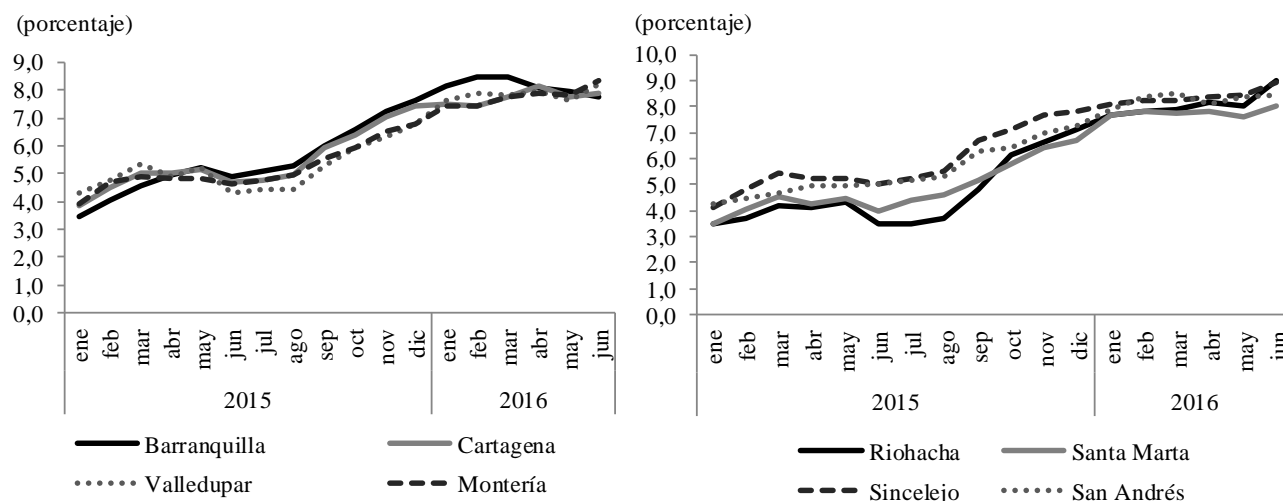

Fuente: DANE; cálculos del Banco de la República.

En el grupo de alimentos persistieron las cifras de dos dígitos, siendo los de mayor incremento en precios. Las tasas más altas se observaron en junio, en las ciudades de Valledupar y Riohacha con aumentos anuales del 14,2% y 15,2% respectivamente. La reducción en los rendimientos agrícolas, el retraso en las decisiones de inversión (ambas originadas por el fenómeno de El Niño acontecido el año anterior), el último paro camionero y el ciclo de retención ganadera, fueron las principales causas del aumento en el precio de los alimentos<sup>20</sup>.

La vivienda fue el segundo grupo con mayor inflación en Barranquilla, Valledupar, Montería, Santa Marta y Sincelejo; salud lo fue en Cartagena y Riohacha, y en San Andrés se destacó el grupo de otros (Cuadro 21).

<sup>19</sup> Banco de la República. (2016). *Informe sobre inflación, junio de 2016* [en línea], Bogotá, Banco de la República, consultado el 30 de agosto de 2016, p. 45

<sup>20</sup> *Ídem*, p 46.

**Cuadro 21**

**Región Caribe. Variación anual del IPC por grupo de bienes y servicios**

		Porcentaje									
Ciudades/meses		Grupo de bienes y servicios									
		Alimentos	Vivienda	Vestuario	Salud	Educación	Diversión	Transporte	Comunicaciones	Otros	Total
Barranquilla	abr-16	11,0	10,1	3,3	7,5	6,1	4,0	-0,3	2,4	9,4	8,1
	may-16	12,3	8,3	3,6	7,9	6,1	3,6	0,2	2,4	9,0	8,0
	jun-16	13,9	6,4	3,9	8,1	6,1	4,2	0,0	2,4	8,3	7,8
Cartagena	abr-16	9,4	8,9	5,6	8,8	5,1	8,5	7,3	1,8	8,4	8,2
	may-16	10,2	6,6	5,4	8,6	5,1	7,8	7,7	2,0	8,2	7,8
	jun-16	12,8	4,6	5,4	8,6	5,1	7,2	7,6	2,1	8,0	7,9
Valledupar	abr-16	10,8	8,4	3,4	6,8	5,3	4,6	2,2	1,2	7,7	7,9
	may-16	12,2	6,2	3,3	6,6	5,3	4,4	3,5	1,3	8,0	7,6
	jun-16	14,2	6,2	3,2	7,9	5,3	3,8	3,2	1,2	8,8	8,2
Montería	abr-16	10,6	9,0	3,8	8,9	4,7	3,7	3,2	2,1	7,5	7,9
	may-16	12,2	7,0	3,9	8,5	4,8	3,0	4,1	1,7	8,0	7,8
	jun-16	13,8	7,1	4,2	8,6	4,8	2,1	4,2	1,9	8,2	8,3
Riohacha	abr-16	10,6	8,6	2,3	8,4	4,1	2,2	3,3	1,2	6,5	8,2
	may-16	12,6	6,0	2,7	8,6	4,1	1,8	4,4	1,2	6,4	8,0
	jun-16	15,2	6,0	3,0	8,9	4,0	1,5	4,7	1,0	6,5	9,0
Santa Marta	abr-16	10,0	9,4	4,9	8,5	4,8	3,9	-0,1	1,4	7,4	7,8
	may-16	11,7	6,7	5,5	9,0	4,8	3,5	0,2	1,4	8,2	7,6
	jun-16	13,0	6,4	5,9	9,2	4,8	3,0	0,0	1,4	8,4	8,0
Sincelejo	abr-16	11,6	9,2	3,9	5,9	5,0	2,9	3,3	1,5	8,2	8,4
	may-16	13,3	7,0	4,1	6,4	5,1	2,7	4,0	2,0	8,1	8,4
	jun-16	14,4	7,3	4,3	7,0	5,1	2,5	3,5	2,2	8,3	8,9
San Andrés	abr-16	13,3	4,6	2,8	7,5	3,5	2,8	1,2	1,5	13,9	8,1
	may-16	13,2	5,3	3,0	7,6	3,5	3,0	1,3	1,5	13,5	8,3
	jun-16	13,4	5,4	2,6	7,7	3,9	2,9	0,2	1,5	13,2	8,5

Fuente: Dane; cálculos del Banco de la República.

**SE AGRADECE A LAS SIGUIENTES ENTIDADES LA INFORMACIÓN PRODUCIDA, SUMINISTRADA O DIVULGADA PARA LA REALIZACIÓN DE LOS BOLETINES**

Asonac; Cotelco; DANE; DIAN; Fedesarrollo; Galería inmobiliaria; OPCA.

**PÁGINAS ELECTRÓNICAS:** Agencia Nacional de Minería; Aeronáutica Civil de Colombia; Cotelco; DANE; DIAN; Superintendencia Financiera.

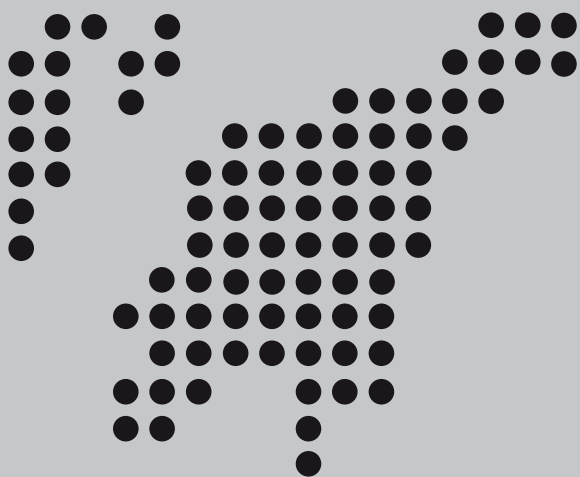

Sección Sucursales Regionales  
de Estudios Económicos  
Dora Alicia Mora  
Jefe

Maria M. Aguilera Díaz  
Jefe Regional

Antonio J. Orozco Gallo  
Javier Yabrudy Vega  
Rosemary Barco Robles  
Yuri C. Reina Aranza

La opción de búsqueda del Boletín Económico Regional  
(BER)

Se encuentra en la siguiente dirección:  
<http://www.banrep.gov.co/ber>

El Boletín Económico Regional (BER) es una publicación trimestral elaborada por los Centros Regionales de Estudios Económicos del Banco de la República, cuyo propósito es ofrecer a los agentes de la economía y público en general información periódica, confiable y oportuna sobre la evolución de las principales variables de la actividad económica de las regiones del país y los departamentos que las componen.

El Boletín Económico Regional de la Costa Caribe comprende los departamentos de Bolívar, Atlántico, Córdoba, Cesar, Magdalena, La Guajira, Sucre y San Andrés. Su producción cuenta con el valioso aporte de diferentes entidades de orden local y nacional.

Sugerencias y comentarios  
[AtencionalCiudadano@banrep.gov.co](mailto:AtencionalCiudadano@banrep.gov.co)