

# IBER

BOLETÍN ECONÓMICO REGIONAL

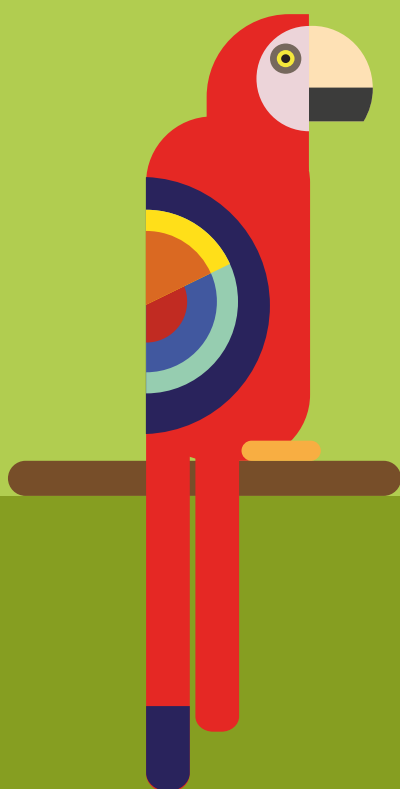

ISSN 2665-1858



## SURORIENTE

I TRIMESTRE DE 2023

AMAZONAS, CASANARE,  
GUAINÍA, GUAVIARE,  
META, VAUPÉS, VICHADA

GUACAMAYA BANDERA  
ARA MACAO

# IBER

BOLETÍN ECONÓMICO REGIONAL



## SURORIENTE

I TRIMESTRE DE 2023

AMAZONAS, CASANARE,  
GUAINÍA, GUAVIARE,  
META, VAUPÉS, VICHADA

ISSN 2665-1858

El Boletín Económico Regional es una publicación de la Sección de Sucursales Regionales de Estudios Económicos, Departamento Técnico y de Información Económica, Banco de la República.

DOI: <https://doi.org/10.32468/ber-suror.tr1-2023>

Códigos JEL: R10, R11, R12

---

Dora Alicia Mora

**Jefe Sección Sucursales Regionales Estudios Económicos**

Joaquín Emilio Paredes Vega

**Jefe Regional**

**Equipo técnico:**

Ernesto Jaramillo Saakan

Germán Humberto Hernández Leal

Julio César Turriago Lozada

Karen Stephanie Quintana Romero

**Palabras clave del Boletín Económico Regional:** Regional Suroriente, construcción, Finagro, mercado laboral, precios.

---

Las opiniones y posibles errores son responsabilidad exclusiva de los autores y no comprometen al Banco de la República ni a su Junta Directiva.

## Tabla de contenido\*

Panorama económico .....	3
<b>I.</b> Agropecuario.....	4
<b>II.</b> Minería.....	6
<b>IV.</b> Servicios Públicos .....	6
<b>V.</b> Construcción .....	7
<b>VI.</b> Comercio y turismo .....	9
<b>VII.</b> Transporte .....	11
<b>VIII.</b> Sistema financiero .....	12
<b>IX.</b> Comercio exterior .....	15
<b>X.</b> Mercado laboral.....	16
<b>XI.</b> Precios.....	18
<b>XII.</b> Otras variables económicas.....	19

---

\* Nota: Los numerales que no aparecen relacionados en este documento no tienen información o no aplican.

## Panorama económico

*En el primer trimestre de 2023, la región Suroriente mostró una combinación de resultados en su actividad económica, con avance anual en producción de petróleo y el sector agropecuario favorecido por el sacrificio de ganado bovino, la producción del fruto procesado de palma y abastecimiento de productos agrícolas, aunado al alza en los desembolsos de crédito dirigidos al sector agropecuario. También creció en construcción, el área aprobada para construir, mientras hubo declive en la comercialización de vivienda nueva. Entre tanto, evidenció retrocesos comercio, en percepciones de crecimiento en las ventas y matrículas de vehículos y motos. En comercio exterior, disminuyeron las exportaciones principalmente por el menor dinamismo del Meta, mientras las importaciones, por el contrario, revelaron un alza. Finalmente, en Villavicencio aumentó la tasa de desempleo y la inflación creció, aunque se ubicó por debajo del resultado nacional.*

La región Suroriente evidenció entre enero y marzo de 2023, un ascenso anual en la producción de petróleo, motivada por el resultado del Meta, que mostró un desempeño positivo notorio en el campo Rubiales. En cambio, Casanare señaló un mínimo retroceso anual atribuido al resultado en el campo Tigana, ya que en el de Jacana se generó una dinámica positiva.

En cuanto al sector agropecuario, la mayor parte de las variables reportaron alza. Este es el caso de los productos agrícolas procedentes de la región despachados hacia las principales centrales de abastecimiento del país, que presentaron mayor dinamismo explicado principalmente por la salida de plátano hartón verde y patilla, que continuaron siendo los más representativos de la región, junto con yuca, aun cuando esta última registró descenso. Asimismo, se revelaron aumentos en sacrificio de ganado bovino y fruto procesado de palma.

Por el contrario, el comercio de la región mostró un panorama a la baja, al registrar el balance negativo más pronunciado entre las ocho regiones sondeadas del país, de acuerdo con la Encuesta Mensual de Expectativas Económicas (EMEE) y descensos en las matrículas de vehículos, principalmente por la reducción notoria en el segmento de automóviles, así como en el de motos, este último determinado sobre todo por el comportamiento del Meta, aun cuando Guaviare se destacó como el de mayor participación en la región.

En construcción, el área aprobada fue la única en subir, jalonada por segmentos como industria, comercio, bodega y administración pública. Se produjeron retrocesos en área en proceso de construcción censada en Villavicencio y ventas de vivienda nueva, estas últimas explicadas de forma más marcada por el decrecimiento en la comercialización de vivienda No VIS.

Por lo que se refiere al comercio exterior, las ventas externas de la región, excluyendo petróleo y sus derivados, presentaron una contracción anual, atribuida en su mayor parte al renglón de cauchos, en tanto que las importaciones evidenciaron un aumento anual que significó una ostensible recuperación, originada básicamente por el buen dinamismo del Meta.

Finalmente, en Villavicencio la tasa de desempleo subió, aun cuando la cantidad de ocupados también se incrementó, jalonada por actividades como comercio y reparación de vehículos. Asimismo, la inflación de la ciudad creció, influenciada en buena medida por la subcanasta de alimentos, ya que los demás grupos registraron alzas menos pronunciadas.

## I. Agropecuario

Este capítulo analiza la actividad agropecuaria, en general, a partir de indicadores indirectos relacionados con la producción de los principales productos de la región, dado que en algunos casos no se dispone de información de dicha variable a nivel regional, con la periodicidad y oportunidad que se requiere para la publicación del presente documento.

En primer lugar, de acuerdo con estadísticas publicadas por Fedepalma<sup>1</sup>, la región Suroriente<sup>2</sup> mostró durante el primer trimestre de 2023 una producción de 1.201.790 toneladas de fruto procesado de palma de aceite, cifra que representó un aumento de 12,0% en comparación con igual periodo de 2022. Este comportamiento estuvo explicado especialmente por el Meta, aun cuando Casanare y Vichada también presentaron alzas.

Por lo que hace referencia al volumen de productos agrícolas procedentes de la región y con destino a las principales centrales mayoristas del país, se evidenció entre enero y marzo de 2023 un avance anual de 5,6%, con un total de 77.062 toneladas de acuerdo con cifras provisionales del DANE. Este resultado fue jalonado principalmente por el dinamismo en la salida de plátano hartón verde y patilla, bienes que continuaron siendo los más representativos de la región, junto con yuca, aun cuando esta última registró descenso.

En la desagregación por departamentos, el Meta evidenció un alza anual en el abastecimiento de productos agrícolas, al sumar 73.044 toneladas; cifra superior en 6,4% con respecto al dato de igual periodo de 2022 y que significó una recuperación destacada, teniendo en cuenta los reportes negativos característicos desde hace más de un año. Cabe señalar, que alrededor del 85% del total del departamento fue despachado hacia Corabastos en Bogotá y que los productos más representativos continuaron siendo plátano hartón verde, yuca y guayaba pera (Gráfico 1).

**Gráfico 1**  
Región Suroriente. Abastecimiento de productos agrícolas procedentes

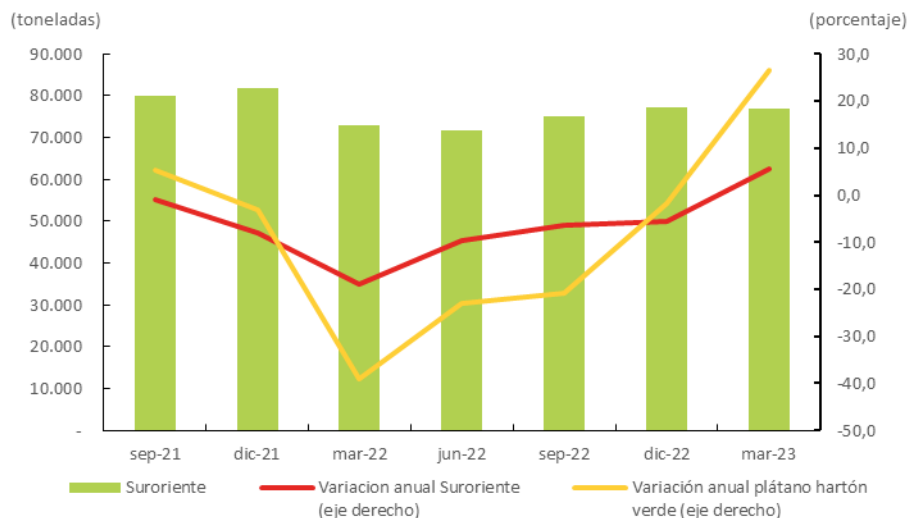

Nota: Excluye el grupo carnes, granos y cereales, lácteos y huevos, pescado y procesados. Información trimestral.  
Fuente: DANE - Sipsa; cálculos del Banco de la República.

<sup>1</sup> Cifras actualizadas con corte a 18 de abril de 2023.

<sup>2</sup> Para este indicador comprende los departamentos de Meta, Casanare y Vichada.

En cuanto al abastecimiento proveniente de Casanare, este creció en el periodo enero- marzo de 2023, aunque de manera menos acentuada frente al resultado del Meta, al contabilizar 3.388 toneladas. Por productos, se destacaron los volúmenes distribuidos de papaya maradol, papaya paulina y patilla, mientras por destinos, continuaron sobresaliendo por su importancia la central de Corabastos en Bogotá y el Complejo de Servicios del Sur en Tunja.

En cuanto al rubro pecuario, las estadísticas preliminares de la Encuesta de Sacrificio de Ganado (ESAG) mostraron que, entre enero y marzo de 2023, se sacrificaron un total de 146.298 cabezas de ganado bovino procedentes de Suroriente, cifra que superó en 14,9% el dato reportado para el mismo periodo del año anterior. Este resultado dio continuidad al avance registrado en el último trimestre de 2022 y estuvo jalonado principalmente por Casanare, que se incrementó en cerca del 25%, al contabilizar 58.000 cabezas de ganado.

A su vez, se evidenciaron aumentos en el Meta, que exhibió un alza de 8,6% y continuó con la mayor participación de la región con 76.871 cabezas; y en Guainía y Guaviare, que refirieron 641 y 10.592 cabezas de ganado en el periodo analizado. Por lo que se refiere a los demás departamentos de la región, Vichada presentó un notorio descenso, en tanto Vaupés y Amazonas continuaron sin ningún movimiento por este concepto (Gráfico 2).

**Gráfico 2**

**Región Suroriente. Sacrificio de ganado vacuno y porcino**

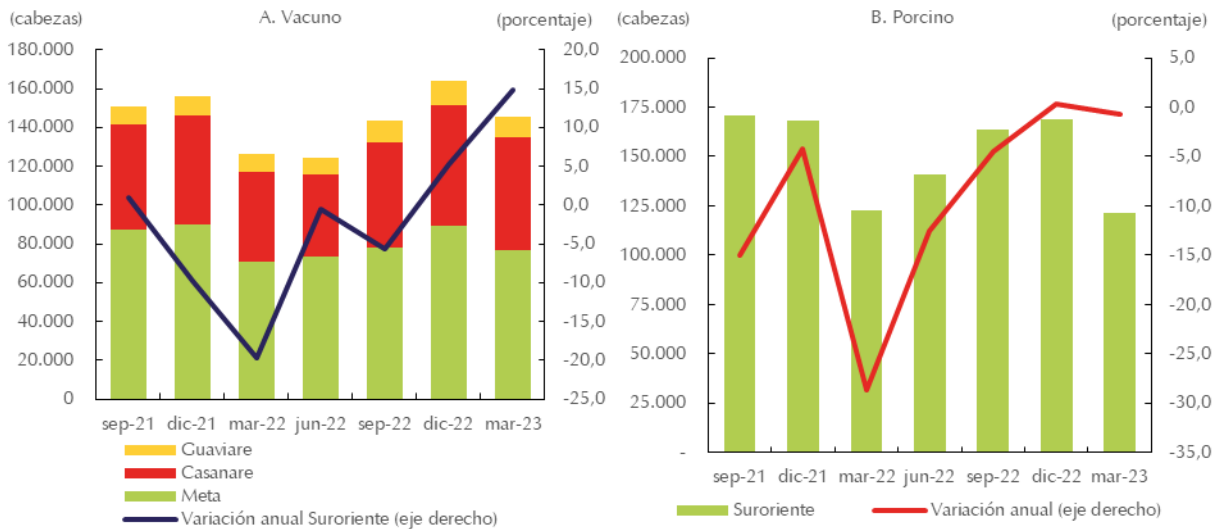

Nota: Información trimestral. Ganado procedente.  
Fuente: DANE; cálculos del Banco de la República.

Por su parte, el volumen de porcinos sacrificados procedentes de Suroriente mostró durante el primer trimestre de 2023 una reducción anual de 0,7%, explicada sobre todo por el menor dinamismo del Meta, departamento que de todos modos continuó representando casi la totalidad de lo reportado por la región, seguido por Casanare que se contrajo en alrededor de 25%. Para el caso de Guainía y Vichada, el comportamiento fue opuesto, al evidenciar notorios crecimientos, mientras Amazonas y Guaviare no presentaron ningún registro en el trimestre de estudio.

Por último, de acuerdo con estadísticas de Porkcolombia, la producción de carne de cerdo entre enero y marzo de 2023, totalizó en el Meta 9.390 t, cifra que representó una variación anual inferior al 1% y una prolongación de la desaceleración mostrada en el trimestre inmediatamente anterior.

## II. Minería

De acuerdo con la información estadística provisional registrada por la Agencia Nacional de Hidrocarburos (ANH), el promedio de la producción de petróleo entre enero y marzo del presente año para Suroriente fue de 534.341 barriles por día calendario (bpdc). Esta cifra constituyó poco menos de 70% del consolidado nacional y alcanzó un avance anual de 4,9% que sobresalió frente a los bajos desempeños de similares periodos de las tres últimas anualidades (Gráfico 3).

**Gráfico 3**  
Meta y Casanare. Producción de petróleo total y según principales campos

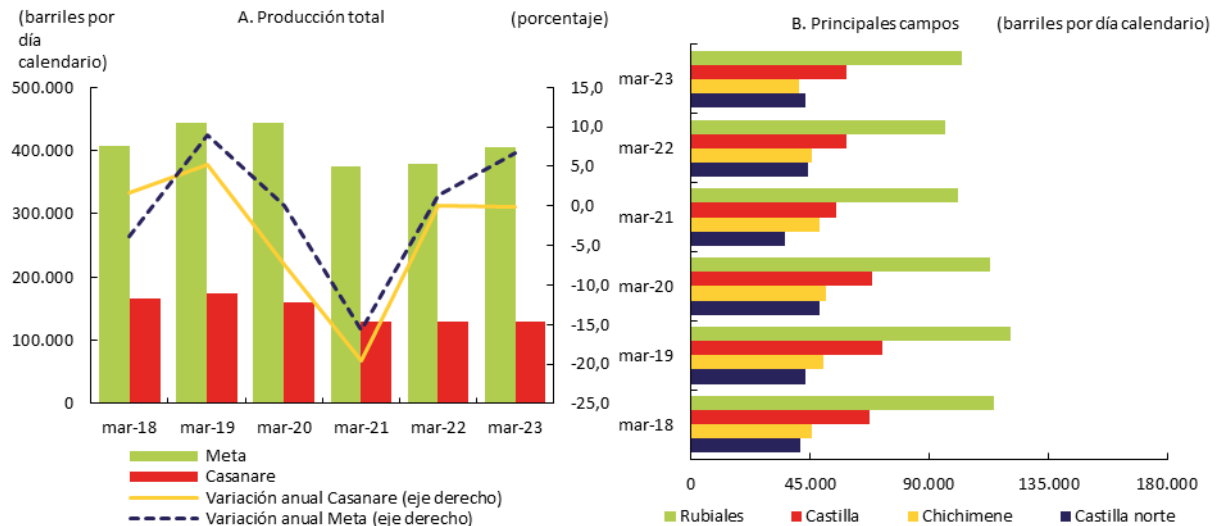

Nota: Información acumulada. Las cifras corresponden a promedios de la información mensual publicada por la ANH. Cifras sujetas a modificaciones, según página web de la entidad.  
Fuente: ANH; cálculos del Banco de la República.

En esta evolución tuvo que ver el avance observado en el Meta, que además de distinguir una marcada influencia por la magnitud de su participación, reveló un incremento anual de 6,6%, al registrar 405.086 bpdc. En esta zona del país, el campo que explicó en mayor medida el resultado fue el de Rubiales, que sumó 102.505 bpdc y mostró un avance de 6,8% luego de tres años de caídas a esta fecha de corte; en tanto que otros de los más representativos presentaron decrecimientos, tales como Castilla Norte y Chichimene.

Por lo que se refiere a Casanare, este sumó durante el periodo analizado un promedio de 129.255 bpdc, con el segundo mayor aporte a nivel nacional, y señaló un mínimo retroceso anual del 0,2%, como efecto en gran parte de un descenso cercano al 33% en el campo Tigana, ya que el Jacana, que se consolidó como el primero en participación, evidenció una dinámica positiva.

## IV. Servicios públicos

Este apartado describe el comportamiento del servicio de energía eléctrica en los departamentos de Meta, Casanare, Guaviare y Amazonas. En el Meta, el consumo dejó ver en el primer trimestre de 2023 una ligera alza del 1,9% frente a similar lapso de 2022, al revelar cerca de 232 millones de kilovatios hora (kW/h), denotando un menor impulso frente a la evolución alcanzada en el mismo corte de un año atrás (Gráfico 4). El resultado del periodo observado estuvo determinado, en gran medida, por los avances generados en los segmentos comercial e industrial, que al registrar más de 55

millones de kW/h y 15 millones de kW/h, mostraron variaciones anuales positivas del 5,1% y 21,8%, en su orden; entre tanto, el componente más representativo, el residencial, y el uso no regulado, señalaron bajas del 1,1% y 2,0%, respectivamente.

**Gráfico 4**  
Región Suroriente. Consumo de energía eléctrica, según departamentos

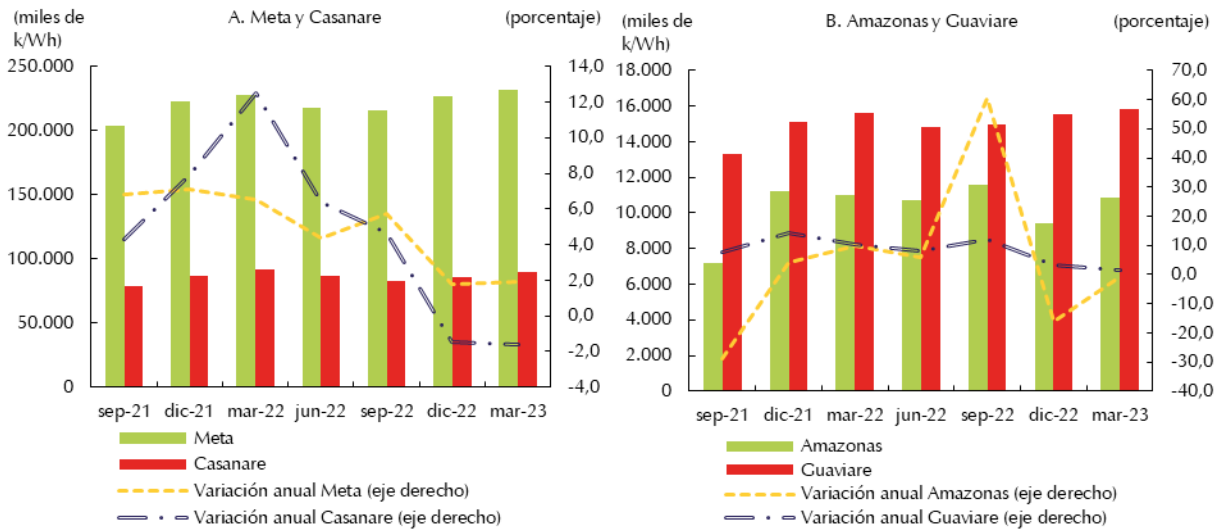

Nota: Información trimestral.

Fuente: EMSA E.S.P., Enerca E.S.P., ENAM E.S.P., Energuaviare E.S.P.; cálculos del Banco de la República.

Al igual, este indicador en Guaviare obtuvo entre enero y marzo un incremento anual de 1,5%, al totalizar aproximadamente 16 millones de kW/h, explicado de manera primordial por el segmento de mayor participación, el residencial; por su parte, mientras el comercial se mantuvo estable, al acumular alrededor de 3.172 miles de kW/h, el oficial prevaleció entre los renglones que presentaron descensos.

Por el contrario, la energía eléctrica en Casanare registró en el trimestre analizado un decrecimiento anual del 1,6%, al cuantificar 89 millones de kW/h, desempeño que confrontó la marcada recuperación observada en similar fecha de la pasada vigencia. Aquí, fue definitivo el repliegue generado en el mercado residencial, que participó con más de la mitad del total y señaló una variación negativa del 4%, aunque se dieron también retrocesos en los servicios industrial, oficial, acueducto y provisional. En cambio, resaltaron los incrementos en comercio y en el componente no regulado.

En igual sentido, la demanda de energía en Amazonas evidenció una disminución anual inferior al 1%, al contabilizar poco menos de 11 millones de kW/h, explicado de manera esencial por los retrocesos dados en los usos residencial y oficial, que comprendieron conjuntamente poco más de 57% del total y cayeron en 3,1% y 7,3%, en su orden. En contraste, consumos representativos como el comercial e industrial mostraron avances.

## V. Construcción

En este sector se relacionan indicadores como área aprobada, área en proceso, venta de vivienda nueva y despachos de cemento.

De acuerdo con cifras del DANE, durante el primer trimestre de 2023, el área aprobada para construir en la región registró 227.692 m<sup>2</sup>, superior en 7,5% a la de similar periodo de 2022, lo que evidenció una desaceleración en comparación con el alza anual alcanzada en el trimestre inmediatamente

anterior; dicha evolución se atribuyó al comportamiento observado en segmentos como industria, comercio, bodega y administración pública, por cuanto el de vivienda, de mayor contribución, presentó retroceso (Cuadro 1).

**Cuadro 1**  
**Región Suroriente. Área aprobada, según principales destinos**  
(metros cuadrados)

Destinos	dic-21	mar-22	jun-22	sep-22	dic-22	mar-23
Total	185.034	211.744	234.242	255.908	211.584	227.692
Vivienda	147.295	152.922	185.961	220.643	161.048	135.327
Industria	2.875	4.614	11.263	642	1.162	33.530
Oficina	380	563	168	898	1.183	337
Bodega	3.852	215	1.119	1.715	699	3.560
Comercio	12.892	17.893	13.182	16.860	21.422	33.921
Hotel	686	854	93	828	1.536	2.748
Educación	8.159	7.192	7.693	2.047	12.860	9.337
Hospital-Asistencial	1.426	2.161	5.406	3.113	2.812	1.976
Admón. pública	387	254	1.523	2.033	2.678	3.155
Religioso	218	2.162	0	1.529	860	654
Social-Recreacional	6.864	9.507	7.834	5.600	5.324	3.147
Otros	0	13.407	0	0	0	0

Nota: Información trimestral.  
Fuente: DANE; cálculos del Banco de la República.

Por departamentos, Casanare, en donde se aprobaron 93.555 m<sup>2</sup> prolongó la tendencia de crecimientos anuales; en esta ocasión, superior al 87%, explicado sobre todo por el buen dinamismo de Yopal. En el caso del Meta que registró 115.847 m<sup>2</sup> se generó, por el contrario, un notorio retroceso anual del 20,6%, explicado de manera primordial por la disminución del área avalada en Villavicencio.

Entre los departamentos restantes, se ubicaron en terreno positivo las superficies aprobadas en Leticia, y en Vichada, en los municipios de Puerto Carreño y La Primavera. Por el contrario, se dieron bajas en las áreas dispuestas para construir en la capital de Guainía, y en Guaviare, en las localidades de El Retorno y Calamar.

A su vez, tomando como base información provisional, el área en proceso de construcción censada en Villavicencio totalizó entre enero y marzo del presente año 307.480 m<sup>2</sup>, superficie que al señalar una caída anual de 7,6%, reiteró el comportamiento desfavorable del año anterior. Por su parte, el área paralizada siguió decreciendo, aunque a menor ritmo que en los tres trimestres previos, mientras la culminada presentó una variación anual negativa del 53,5%.

En lo que corresponde al área en proceso de construcción censada en Yopal, esta sumó en el mismo trimestre 81.641 m<sup>2</sup>, área que se contrajo en 14,7% anual, reafirmando los desempeños altamente desfavorables observados en los últimos trimestres; entre tanto, las áreas culminada y paralizada cayeron por encima del 20%.

En cuanto al mercado de vivienda nueva, las ventas en el departamento del Meta, según cifras provisionales de Camacol, sumaron 889 unidades durante el primer trimestre de 2023, lo que significó un notorio descenso anual del 25,0%, explicado de forma más marcada por el decrecimiento del 43,3% en la comercialización de vivienda No VIS, por cuanto la de interés social registró una caída del 15,0%; esta última, con una participación de alrededor del 73% del total (Gráfico 5).

**Gráfico 5**  
**Meta. Venta y oferta de vivienda nueva**

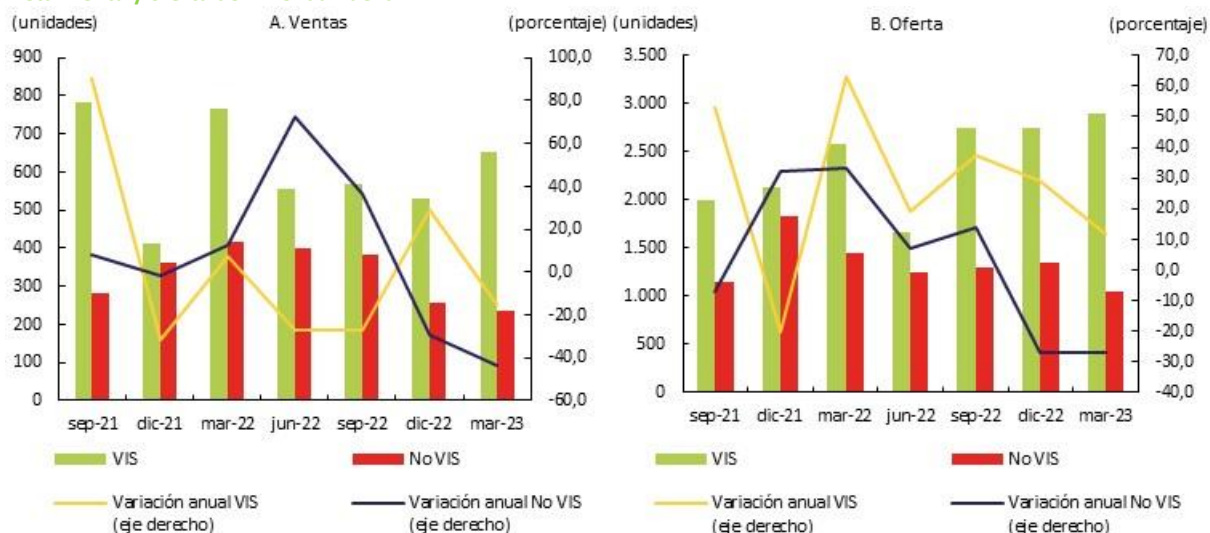

Nota: Las ventas corresponden a información trimestral y la oferta al saldo del último mes de cada trimestre. Información provisional.

Fuente: Camacol; cálculos del Banco de la República.

Para finalizar, según cifras provisionales del DANE, los despachos de cemento que tuvieron como destino al Meta, revelaron entre enero y marzo de 2023 una reducción alrededor del 12% frente a igual periodo del año precedente, la cual se asemejó a la registrada en el último trimestre de 2022 y corroboró la tendencia de decrecimiento observada durante toda la vigencia anterior. Así pues, el departamento totalizó 94.879 toneladas, que se remitieron en algo más de las tres cuartas partes al canal de comercialización y otros<sup>3</sup>, mientras el excedente se repartió entre concreteras y constructores y contratistas.

## VI. Comercio y turismo

En esta sección se incorporan las variables relacionadas con percepciones de crecimiento de las ventas, matrículas de vehículos y motos y ocupación hotelera.

Para comenzar, la Encuesta Mensual de Expectativas Económicas (EMEE) dejó ver que en el trimestre enero-marzo de 2023, la zona de Llanos Orientales<sup>4</sup> reportó el balance negativo más pronunciado entre las ocho regiones sondeadas del país, con un promedio de percepciones de crecimiento en las ventas de -25,6%, que representó una continuidad de los datos desfavorables revelados en trimestres pasados, aunque con una variación menos marcada que en el periodo inmediatamente anterior (Gráfico 6).

De manera similar, el indicador de Llanos Orientales se situó muy por debajo del balance nacional que para el periodo analizado fue de 10,6%, resultado que estuvo jalonado especialmente por las estimaciones dadas en las regiones Central Oriental, Bogotá, Antioquia y Atlántica, en este orden.

<sup>3</sup> Incluye los despachos a la industria (fibrocemento, prefabricados y otras); a otras actividades económicas; donaciones, consumo interno.

<sup>4</sup> Corresponde a Villavicencio.

**Gráfico 6**  
**Llanos Orientales. Balance promedio trimestral del crecimiento del volumen en ventas**  
 (porcentaje)

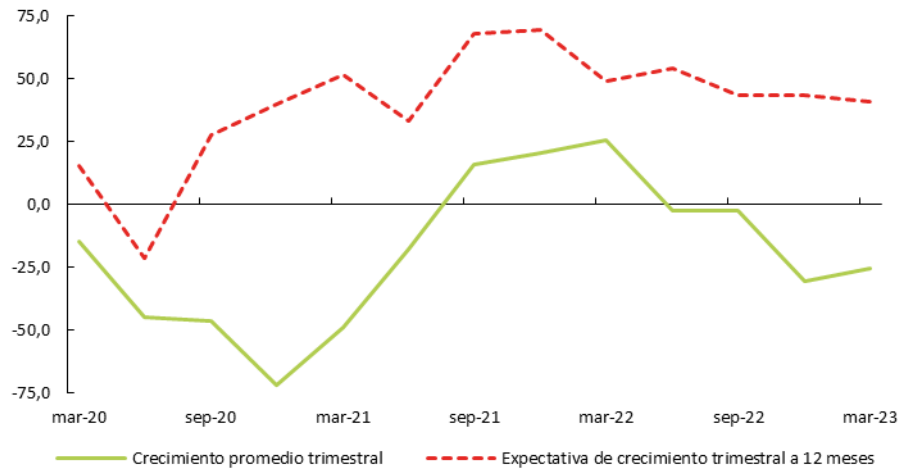

Nota: Corresponde a resultados submuestra 5 sectores.  
 Fuente: EMEE - Banco de la República

Con relación a las expectativas sobre las ventas para los próximos doce meses, la región de Llanos Orientales registró un promedio de percepciones más favorable de 41,0%, que le significó ubicarse por encima de Nororienté, Suroccidente, Central Oriental y Eje Cafetero, pero por debajo de otras zonas como la Atlántica, Antioquia y Bogotá.

De otro lado, conforme a las estadísticas de Fenalco y Andi, durante el primer trimestre de 2023 se matricularon en la región Surorienté un total de 1.170 vehículos nuevos, volumen que significó una caída de 6% frente a similar periodo de 2022. Este comportamiento prolongó el descenso observado en la segunda mitad de la vigencia anterior; no obstante, para esta ocasión la variación negativa fue menos pronunciada frente al reporte a diciembre de 2022 (Gráfico 7).

**Gráfico 7**  
**Región Surorienté. Matrículas de automotores nuevos**  
 (vehículos y motos)

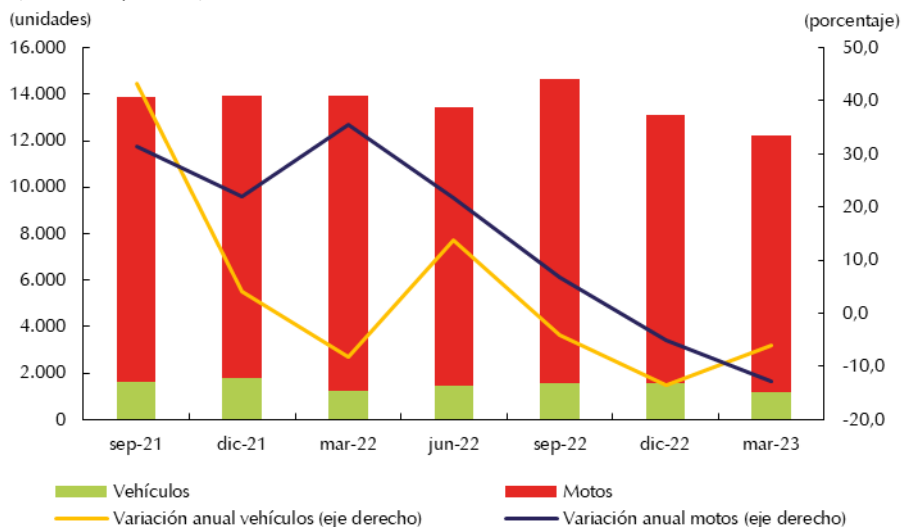

Nota: Información trimestral.  
 Fuente: Fenalco y ANDI (vehículos) y Andemos (motos); cálculos del Banco de la República.

En cuanto a la desagregación por tipo, fue notoria la baja en automóviles, aun cuando también hubo retroceso en taxis, en tanto que, por departamentos, Casanare explicó en gran medida este resultado desfavorable al totalizar en el trimestre de análisis 274 matrículas, seguido de lejos por el Meta con 890 registros.

Asimismo, se presentaron bajas anuales en Amazonas y Guaviare, el primero de ellos con cinco matrículas y el segundo con tan solo una, mientras que para Vichada y Guainía no se evidenciaron registros de este tipo en ninguno de los dos periodos de comparación.

En cuanto a las matrículas de motos en la región, estas evidenciaron en el primer trimestre de 2023 un decrecimiento interanual del 10,0%, con un total de 11.421 inscripciones. Este comportamiento fue determinado principalmente por el Meta, que sumó 4.046 registros, aunque el resto de los departamentos también mostraron desempeños negativos, con excepción de Guaviare que contabilizó 4.163 unidades y se destacó como el de mayor participación en la región.

Finalmente, de acuerdo con información estadística de la Asociación Hotelera y Turística de Colombia (Cotelco), la ocupación hotelera a marzo de 2023 mostró aumento anual, tanto en Meta como en Casanare, con tasas de 53,24% y 67,01%, respectivamente. En cuanto a tarifa, se registraron promedios en Casanare y Meta de \$193.642 y \$216.972, respectivamente.

## VII. Transporte

Con base en los reportes de la Aeronáutica Civil de Colombia, el flujo de pasajeros embarcados por vía aérea desde las terminales de los municipios capitales de Suroriente<sup>5</sup>, registró en el primer trimestre de 2023 resultados favorables al totalizar 281.986 pasajeros movilizados, guarismo superior en 17,1% frente al total señalado en igual periodo del año anterior, aunque con cierta desaceleración respecto a los resultados alcanzados en pasados trimestres. En particular, resaltaron los avances en las terminales de Puerto Carreño (102,6%), Puerto Inírida (47,9%) y Villavicencio (44,6%), mientras las de Leticia y Yopal que poseen el mayor flujo de pasajeros, tan solo lograron crecimientos de 3,2% y 1,0%, en su orden (Gráfico 8).

En lo que respecta al transporte de carga por vía aérea, el flujo en las siete terminales de Suroriente descendió en 33,7%, siguiendo el comportamiento observado en los tres trimestres anteriores, al totalizar 7.314 toneladas, siendo la baja generalizada en todas las terminales de la región, entre ellas, la de Leticia, que mueve la mayor cantidad de carga de la región, con un descenso anual de 8,2%, mientras la de Puerto Inírida, que siguió en importancia, cayó en 40,6%.

---

<sup>5</sup> La información comprende únicamente el aeropuerto principal de cada una de las siete capitales de los departamentos que conforman la región Suroriental, a saber: Villavicencio, Yopal, Leticia, San José del Guaviare, Puerto Carreño, Mitú y Puerto Inírida.

**Gráfico 8**  
Región Suroriente. Flujo de pasajeros y carga

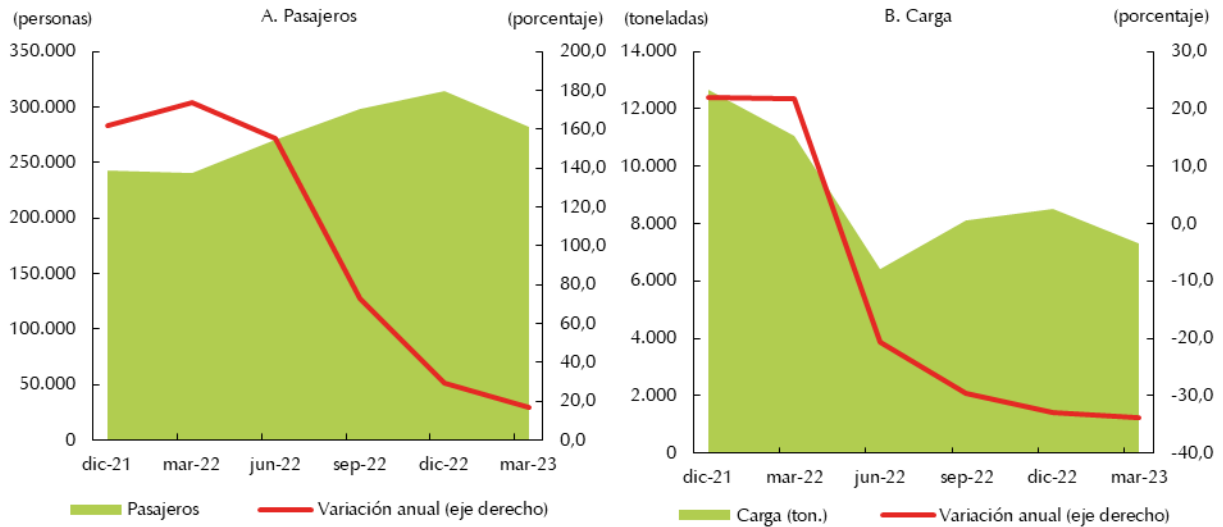

Nota: Información trimestral. No incluye pasajeros en tránsito ni en conexión. La carga incluye el correo.  
Fuente: Aeronáutica Civil de Colombia. Base de datos origen - destino; cálculos del Banco de la República.

## VIII. Sistema financiero<sup>6</sup>

A marzo del presente año, el sistema financiero de la región exhibió ascensos anuales, tanto en el saldo de las captaciones, como en las colocaciones. En efecto, de acuerdo con la información estadística de la Superintendencia Financiera, el saldo de las fuentes de recursos de Suroriente al mes referido fue de \$8.923.908 millones, cifra que se incrementó en 9,5% con relación a igual fecha de un año atrás. Este resultado siguió altamente definido por los depósitos de ahorro, que mostraron un crecimiento del 3,7%, y las cuentas corrientes, que evidenciaron un alza inferior al 1% (Gráfico 9).

**Gráfico 9**  
Región Suroriente. Captaciones del sistema financiero, según principales modalidades

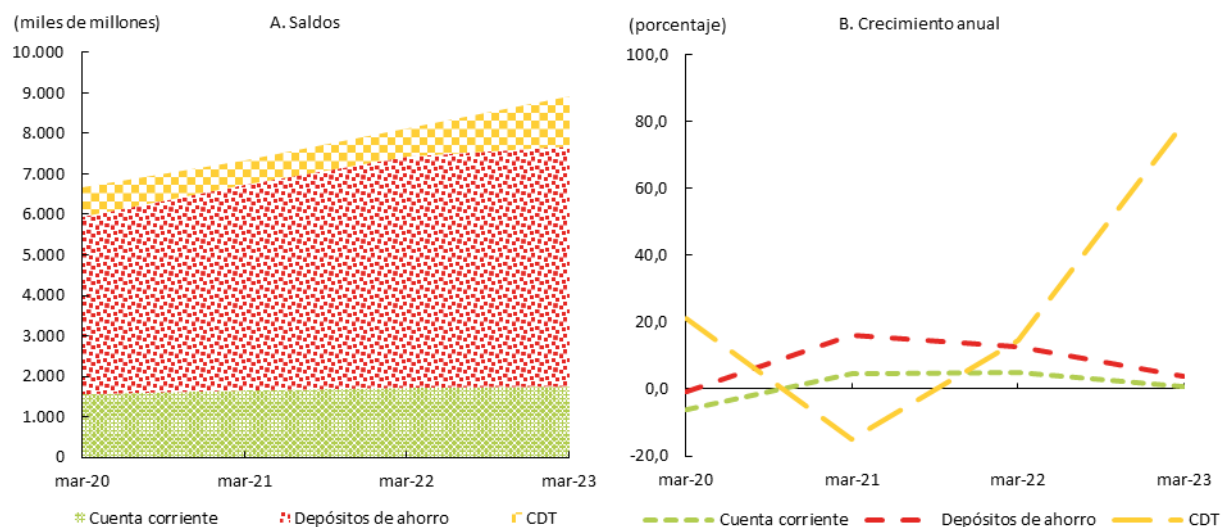

Nota: Valores acumulados; cifras preliminares.  
Fuente: Superfinanciera; cálculos del Banco de la República.

<sup>6</sup> Cifras preliminares.

Entre los departamentos que mostraron una dinámica positiva en las captaciones se encuentra el Meta, que obtuvo recursos a marzo por \$5.503.205 millones y registró un avance anual de 10,1%, motivado, de manera fundamental, por el desempeño favorable de los depósitos de ahorro, y en menor proporción, por el alza en los certificados de depósito a término, mientras disminuyeron los depósitos en cuenta corriente. Además, resaltó la incidencia del sistema financiero de Casanare, que al totalizar \$2.227.408 millones, logró un aumento anual del 11,2%, atribuido, en mayor medida, al incremento observado en los depósitos de ahorro, que comprendieron la mayor parte del consolidado, aunque las otras cuentas que tienen cierta relevancia también evolucionaron de forma favorable.

Entre tanto, se evidenciaron variaciones positivas en los departamentos de Amazonas (4,6%), Guaviare (7,3%) y Vichada (13,6%), por cuenta básicamente de los depósitos de ahorro, en tanto que los únicos que presentaron decrecimientos fueron Guainía y Vaupés, con retrocesos anuales del 2,0% y 5,8%, explicados tanto por los depósitos de ahorro como por las cuentas corrientes.

A su vez, las colocaciones del sistema financiero revelaron con corte a marzo de 2023, un alza anual de 11,5%, al totalizar un saldo de \$11.550.792 millones. Este crecimiento corroboró la recuperación presentada en el mismo periodo del año anterior frente a los bajos resultados de 2021 y fue explicado sobre todo por el buen dinamismo del segmento de consumo, aun cuando los demás también registraron alzas (Gráfico 10).

**Gráfico 10**

**Región Suroriente. Colocaciones del sistema financiero, según principales líneas**

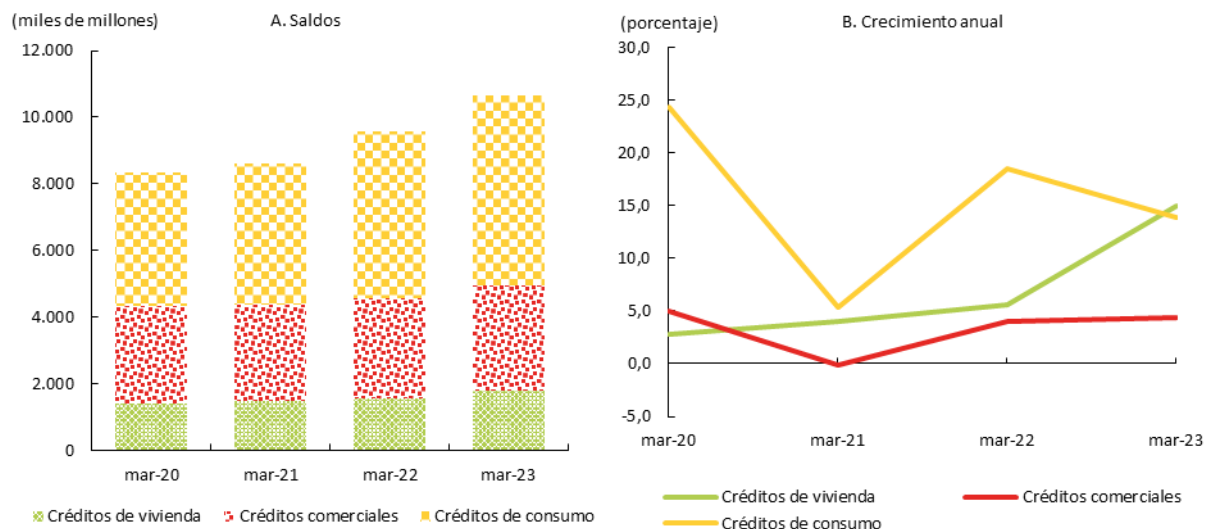

Nota: Valores acumulados; cifras preliminares.

Fuente: Superfinanciera; cálculos del Banco de la República.

En el desagregado por departamentos, el Meta sobresalió por su participación, además de su buen dinamismo, con un total de \$7.902.251 millones y un incremento anual de 12,4%, seguido de lejos por Casanare que sumó \$2.780.389 millones y presentó un alza de 8,8%. En ambos casos se destacaron los incrementos en el segmento de consumo, seguido en el primer caso por el hipotecario y por microcréditos en el segundo.

Del mismo modo, se evidenciaron avances en los demás departamentos con crecimientos de 6,1% en Amazonas, 15,5% en Guainía, 16,4% en Guaviare, 7,9% en Vaupés y 11,7% en Vichada. Estas evoluciones favorables fueron explicadas principalmente por las modalidades de microcrédito y

consumo, aunque para esta última Vaupés registró descenso, destacándose en esta zona el avance de la línea comercial.

Por último, en lo que respecta a los créditos otorgados por cuenta de Finagro al sector agropecuario de la región, estos sumaron en el primer trimestre del presente año un total de \$520.192 millones, valor que excedió de forma representativa el registrado en igual periodo de 2022, cuando se giraron \$317.201 millones (Gráfico 11). Tal resultado se explicó sobremanera por la dinámica originada en los departamentos de Meta y Casanare, que presentaron altos crecimientos anuales, del orden de 83% y 59%, respectivamente.

**Gráfico 11**  
Región Suroriente. Créditos otorgados por Finagro, según departamentos

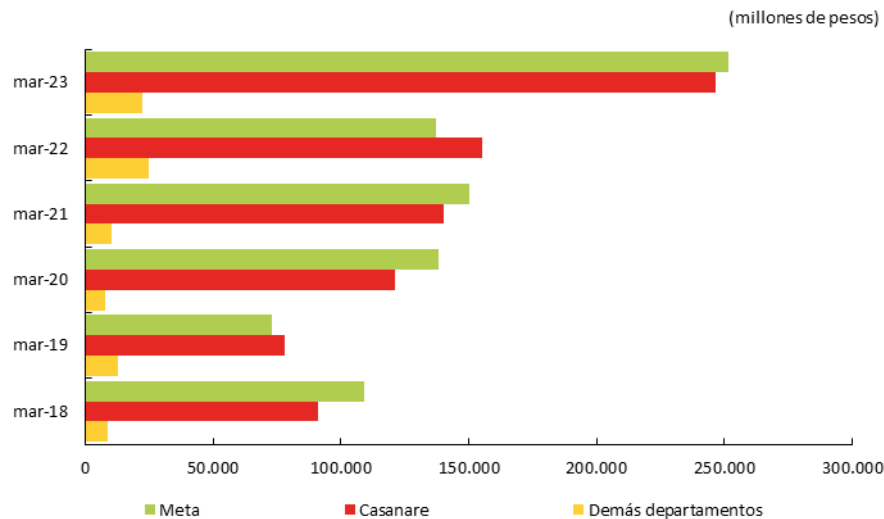

Nota: Demás departamentos incluyen Amazonas, Guainía, Guaviare, Vaupés y Vichada. Información trimestral.  
Fuente: Finagro; cálculos del Banco de la República.

Por lo que se refiere al Meta, los desembolsos orientados al sector en el periodo analizado acumularon \$251.637 millones, dirigidos especialmente para capital de trabajo e inversión en actividades relacionadas con los cultivos de arroz, palma, ganadería de carne, caucho y plátano. Respecto a Casanare, las operaciones cuantificaron \$246.298 millones, los cuales fueron adjudicados en alrededor de tres cuartas partes al cultivo de arroz, seguido a distancia por ganadería de carne, palma y plátano.

A su vez, aunque con guarismos muy inferiores, los departamentos de Guaviare y Amazonas también evolucionaron positivamente, con variaciones del 4,6% y 21,7%, en su orden; en el caso de Guaviare, se registraron \$9.175 millones que fueron destinados de forma preferencial para invertirse en ganadería de carne, que comprendió poco menos de 63% del total, junto con los recursos encauzados para plátano, actividades mixtas rurales, caña panelera y arroz, mientras en Amazonas se canalizaron \$464 millones, que fueron asignados en un 68,6% para acuicultura.

En contraste, se redujeron los recursos otorgados en Vichada, Guainía y Vaupés, con desembolsos por \$11.690 millones; 722 millones y \$208 millones, cifras que se reservaron en el primer departamento, para la financiación de segmentos de palma, maíz y ganadería de carne; en el segundo, se distinguieron las partidas para ganadería de carne, plátano y frutales; y en el último, para actividades como plátano y mixtas rurales.

## IX. Comercio exterior

Según estadísticas preliminares del DANE, las exportaciones de Suroriente evidenciaron reducción al cierre de marzo de 2023, mientras las importaciones crecieron con relación al reporte de similar periodo del año anterior.

De esta manera, las ventas externas de la región, excluyendo petróleo y sus derivados<sup>7</sup>, registraron una contracción anual de 12,9%, cifra que significó la primera variación negativa de los dos últimos años (Gráfico 12). En cuanto a los principales renglones, continuó destacándose el de grasas y aceites animales o vegetales, además del de caucho y sus manufacturas, los cuales representaron en conjunto alrededor del 70% del total de la región.

Por departamentos, el Meta definió gran parte de este resultado negativo, con transacciones por US\$3.973 miles FOB<sup>8</sup> en el primer trimestre de 2023 y una participación superior al 80% de las operaciones de Suroriente. El renglón de cauchos tuvo una gran preponderancia en este comportamiento a la baja, por un menor dinamismo de las operaciones realizadas especialmente desde Brasil; no obstante, también se dieron caídas en rubros como perlas, piedras y metales preciosos, fundiciones de hierro y acero, junto con grasas y aceites, último renglón que abarcó más del 65% de las ventas del departamento.

En contraste, Casanare mostró un avance interanual, al pasar de contabilizar ventas externas por US\$46 miles entre enero y marzo de 2022, a reportar US\$815 miles en igual periodo de 2023. Para este caso, el grupo que definió buena parte del buen desempeño fue el relacionado con turbinas de gas adquiridas por Estados Unidos, el cual significó casi la totalidad de lo exportado por el departamento.

**Gráfico 12**

**Región Suroriente. Exportaciones excluyendo petróleo y sus derivados e importaciones**  
(trimestral y crecimiento anual)

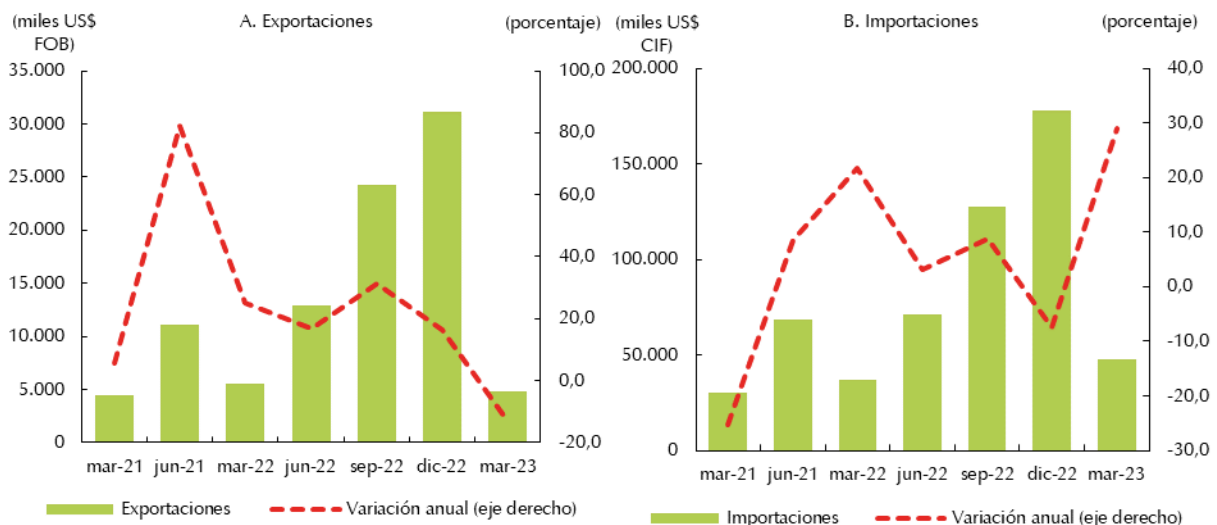

Nota: Información acumulada. Cifras preliminares 2022 y 2023.  
Fuente: DANE - DIAN; cálculos del Banco de la República.

<sup>7</sup> Las exportaciones del nivel regional y departamental excluyen el renglón de petróleo y sus derivados por no disponer de información detallada para este rubro.

<sup>8</sup> De acuerdo con el DANE, el valor FOB (*Free on board*) corresponde al precio de venta de los bienes embarcados a otros países, puestos en el medio de transporte, sin incluir valor de seguro y fletes.

En cuanto a Guaviare y Vaupés, ambos relevaron caídas anuales, el primero de ellos con operaciones por tan solo US\$2 miles y el segundo sin ninguna transacción en el periodo de análisis. Entre tanto, Vichada y Guainía evidenciaron alzas interanuales, aun cuando su total no superó los US\$ 1 miles, mientras Amazonas continuó sin movimiento como en varios periodos anteriores.

Por lo que se refiere a importaciones, Surorienté evidenció entre enero y marzo de 2023 un aumento anual del 28,9% que significó una ostensible recuperación frente al desempeño negativo observado en el último trimestre del año precedente, retomando las variaciones positivas presentadas en varios cortes anteriores. Este resultado estuvo jalonado básicamente por el buen dinamismo del Meta que totalizó en el periodo analizado US\$33.475 miles CIF<sup>9</sup>, cifra que representó un alza del 29,3% frente a similar lapso de 2022. Los rubros que explicaron este buen comportamiento fueron principalmente el de máquinas y aparatos de oficina adquiridas en Estados Unidos y Alemania, seguido de lejos por el relacionado con partes y accesorios de maquinaria industrial y el de otras materias primas para la agricultura.

A la par, Casanare reportó un avance, al pasar de US\$10.540 miles en el primer trimestre de 2022 a US\$13.870 miles en igual periodo de 2023; para este caso, el renglón que definió buena parte del crecimiento fue maquinaria industrial remitida desde Brasil, aun cuando materiales de construcción y equipo rodante de transporte también sobresalieron por mostrar desempeños favorables. En sentido similar, Guaviare pasó de no revelar compras externas un año atrás a realizar operaciones en el primer trimestre de 2023 por US\$85 miles, relacionadas con productos alimenticios despachados desde el Ecuador.

Los demás departamentos de la región que registraron participaciones inferiores en sus importaciones presentaron descensos notorios. Vichada y Amazonas cayeron por menor dinamismo, en el grupo de materiales de construcción para el primero, y en los productos mineros, junto con partes y accesorios de maquinaria industrial para el segundo. En cuanto a Vaupés y Guainía no se originaron operaciones en el periodo de análisis.

## X. Mercado laboral

Según información de la Gran Encuesta Integrada de Hogares (GEIH) realizada por el DANE, la tasa de desempleo (TD)<sup>10</sup> de Villavicencio en el trimestre móvil enero-marzo de 2023 fue de 11,8%, dato que representó un alza de 0,8 p.p. frente al mismo periodo del año anterior (Gráfico 13). Este resultado fue explicado por un incremento en el número de desocupados, junto con un aumento en la fuerza de trabajo, que representa la cantidad de personas en edad de trabajar, que trabajan o están buscando empleo.

A su vez, la tasa de ocupación<sup>11</sup> señaló una reducción, en tanto la tasa global de participación (TGP)<sup>12</sup> reveló un crecimiento, lo cual representó para el mercado laboral una menor demanda, acompañada de una mayor oferta, medida como la participación de la población en edad de trabajar<sup>13</sup>. De todas

---

<sup>9</sup> Según el DANE, el valor CIF (*Cost, Insurance, Freight*, es decir, costo, seguro y flete) corresponde al precio total de la mercancía, incluyendo en su valor los costos por seguros y fletes.

<sup>10</sup> Relación porcentual entre el número de personas que están buscando trabajo y el número de personas que integran la fuerza de trabajo.

<sup>11</sup> Relación porcentual entre la población ocupada y el número de personas que integran la población en edad de trabajar.

<sup>12</sup> Es la relación porcentual entre la fuerza de trabajo y la población en edad de trabajar. Este indicador refleja la presión de la población en edad de trabajar sobre el mercado laboral.

<sup>13</sup> Está constituida por las personas de 15 años y más.

maneras, la cantidad de personas ocupadas de la ciudad subió en una proporción inferior al 1%, apalancada por el avance en las actividades de comercio y reparación de vehículos, industrias manufactureras y actividades profesionales, científicas, técnicas y de servicios administrativos.

**Gráfico 13**

**Villavicencio. Tasa de desempleo y población ocupada, según principales ramas de actividad**  
(serie trimestral)

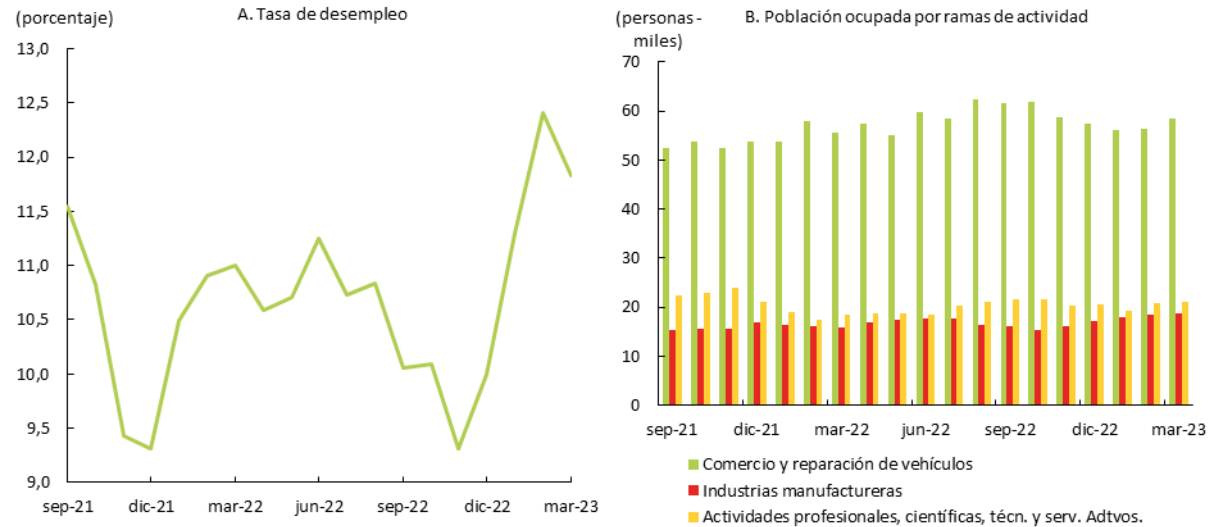

Fuente: DANE - GEIH; cálculos del Banco de la República.

Asimismo, la población por fuera de la fuerza laboral presentó un mínimo avance, explicado sobre todo por el incremento del número de personas estudiando, ya que los dedicados al oficio del hogar se redujeron (Gráfico 14). En cuanto a los subocupados, estos continuaron en aumento, lo cual representó un alza en la cantidad de personas con el deseo manifestado de mejorar sus ingresos, el número de horas trabajadas o tener una labor más propia de sus competencias.

**Gráfico 14**

**Villavicencio. Estadísticas del mercado laboral**  
(serie trimestral)

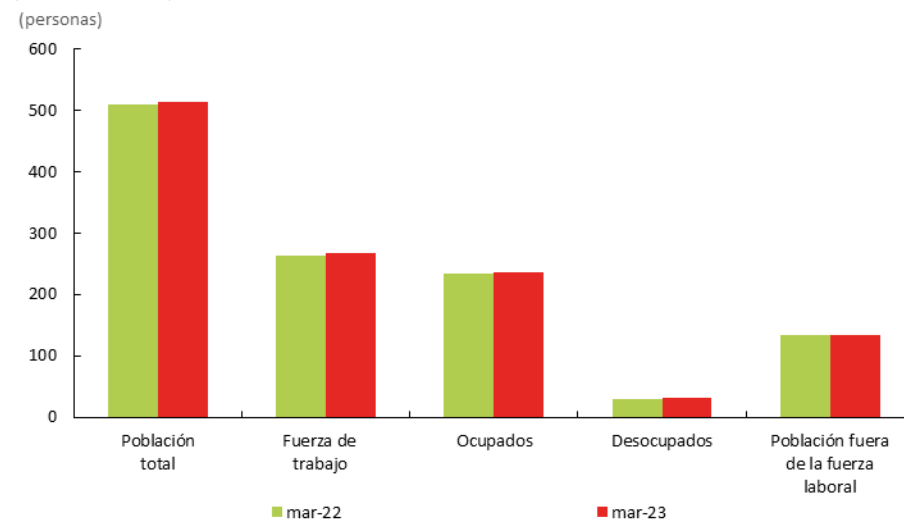

Fuente: DANE - GEIH; cálculos del Banco de la República.

De acuerdo con la clasificación por posición ocupacional, los empleados particulares, que comprendieron poco menos de la mitad de los ocupados de la ciudad, fueron los que mayor contribución tuvieron al incremento reportado en el número de ocupados, seguidos por los trabajadores familiares sin remuneración, mientras los trabajadores por cuenta propia disminuyeron, al igual que los empleadores y aquellos vinculados laboralmente con el gobierno.

Finalmente, la población informal en Villavicencio se incrementó en 4,6% frente al primer trimestre de 2022 y continuó representando algo más del 55% de los ocupados de la ciudad, en tanto que los formales registraron un descenso interanual de 3,7%.

## XI. Precios

A marzo de 2023, la inflación en Villavicencio, medida por la variación anual del Índice de Precios al Consumidor (IPC) se situó en 12,49%, de acuerdo con estadísticas del DANE, lo cual representó un aumento de 2,13 puntos porcentuales respecto al reporte de hace un año, pero se ubicó por debajo del resultado nacional que fue de 13,34%. Cabe señalar que, en esta ocasión, el dato mostró desaceleración frente al registro observado a diciembre de 2022, lo cual podría relacionarse con la moderación en el plano nacional de la inflación de alimentos y algunos bienes importados (Gráfico 15).

**Gráfico 15**  
**Villavicencio. Inflación anual**  
(Base diciembre 2018=100)

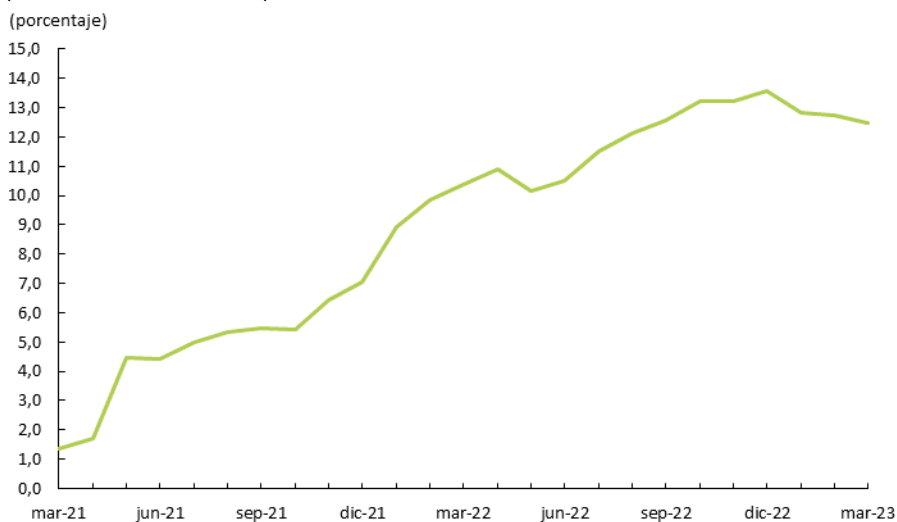

Fuente: DANE; cálculos del Banco de la República.

Entre los grupos de mayor influencia continuó destacándose la subcanasta de alimentos, con alzas importantes, tanto en los procesados como en los primarios o perecederos (Cuadro 2). En particular, los productos que más jalonaron el ascenso de estos renglones fueron arroz, leche, carne de res y derivados, pan, cebolla, plátanos y frutas frescas. Cabe reseñar, que las comidas fuera del hogar también siguieron creciendo, pero de manera menos acentuada frente a las clasificaciones antes descritas de procesados y primarios o perecederos.

Por lo que se refiere a la subcanasta sin alimentos ni regulados, el rubro de los bienes presentó aumentos determinantes en vehículo particular, productos de limpieza y mantenimiento, artículos para la higiene corporal y prendas de vestir para hombre; en tanto que el de servicios estuvo explicado

principalmente por gasto en servicios de la vivienda ocupada por sus propietarios, y arriendo efectivo. En cuanto a los regulados, las alzas más relevantes se dieron en combustibles para vehículos, transporte urbano y electricidad.

**Cuadro 2**  
**Villavicencio. Indicadores de inflación al consumidor**  
 (crecimiento anual)  
 (Base diciembre 2018=100) (porcentaje)

Descripción	mar-22	jun-22	sep-22	dic-22	mar-23
Total	10,36	10,51	12,55	13,56	12,49
Sin Alimentos	6,23	7,22	8,80	10,00	10,48
Bienes sin alimentos ni regulados	7,27	8,98	12,74	16,00	15,61
Servicios sin alimentos ni regulados	5,05	6,17	7,19	8,10	8,38
Regulados	8,48	8,00	8,09	7,26	9,52
Alimentos	28,96	24,36	28,27	27,74	19,93
Alimentos primarios o perecederos	46,04	33,97	39,55	39,22	19,03
Alimentos procesados	23,37	21,34	24,73	23,86	20,28

Fuente: DANE; cálculos del Banco de la República.

Entre los rubros que por el contrario redujeron sus precios, se destacaron algunos productos agrícolas como papa, tomate y yuca, así como el servicio de suministro de agua, seguidos de lejos por equipo para grabación, recepción y reproducción de imagen y sonido, y aparatos de procesamiento de información y hardware.

## XII. Otras variables económicas

De acuerdo con información preliminar del Banco de la República, la región Suroriente contabilizó por concepto de remesas de trabajadores residentes en el exterior un total de US\$52,0 millones durante el primer trimestre de 2023, guarismo que significó un considerable aumento anual cercano al 65% que reconfirmó la tendencia de recuperación observada en trimestres anteriores (Gráfico 16).

Particularmente, el comportamiento de la región entre enero y marzo de 2023 fue especialmente jalonado por el Meta, que aparte de comprender alrededor del 84% del consolidado de Suroriente, presentó un incremento anual del 68,0%, en tanto Casanare, que sumó US\$6,3 millones, reveló una notoria alza anual del 62,9%. Estos departamentos fueron seguidos de lejos por Amazonas, Guainía, Guaviare, Vaupés y Vichada, en los cuales los ingresos por remesas no sobrepasaron el millón de dólares. En lo que se refiere al país de origen de estos recursos, Estados Unidos siguió destacándose en el primer lugar, con una participación superior al 77% de este total, seguido de manera distante por España y Chile.

**Gráfico 16**  
**Suroriente. Ingresos de remesas, según principales departamentos**

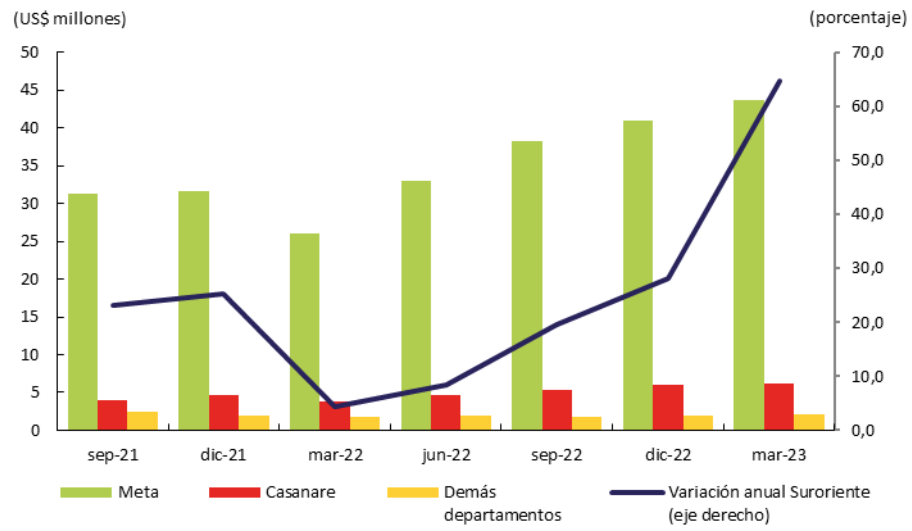

Nota: Información trimestral. Cifras preliminares.

Fuente: Encuesta trimestral de remesas - Banco de la República; cálculos del Banco de la República.



El *Boletín Económico Regional* (BER)  
se puede consultar en:  
<http://www.banrep.gov.co/ber>



El *Boletín Económico Regional* (BER) es una publicación trimestral elaborada por los Centros Regionales de Estudios Económicos del Banco de la República, cuyo propósito es ofrecer a los agentes de la economía y público en general información periódica, confiable y oportuna sobre la evolución de las principales variables de la actividad económica de las regiones del país y los departamentos que las componen.



Sugerencias y comentarios:  
[atencionalciudadano@banrep.gov.co](mailto:atencionalciudadano@banrep.gov.co)