

**SAN ANDRES ISLA
INFORME DE COYUNTURA
ECONOMICA REGIONAL
PRIMER SEMESTRE DE 2004**

Convenio Institucional N° 111 de abril de 2000

Gerente General Banco de la República:
Miguel Urrutia Montoya
Director DANE
César Augusto Caballero Reinoso
Subgerente de Estudios Económicos
Hernando Vargas Herrera
Subdirector DANE
Henry Rodríguez Sosa

Comité Directivo Nacional

Director Unidad Técnica y de
Programación Económica del Banco de la
República:
Carlos Julio Varela Barrios
Director Técnico de Regulación,
Planeación, Estandarización y
Normalización de DANE:
Eduardo Efraín Freire Delgado
Coordinador Estudios Económicos
Regionales del Banco de la República.
Sandra Patricia González Serna
Coordinación Operativa DIRPEN - DANE:
Hernando Flórez Álvarez-Coordinador
Ximena Pardo Peña
David Rodríguez Mejía

Comité Directivo Regional

Gerente Banco de la República Sucursal
Mirta Yaneth Díaz V.
Director Regional DANE
Ezequiel Quiroz Narváez

Participaron en la preparación de este documento

Analista Estudios Económicos
Emilia Hernández Chávarro
DANE - Dirección Territorial Norte
Elvira Ortiz Osorio
Edna Margarita Valle Cabrera

Diseño e Impresión de portada: Dirección
de
Difusión, Mercadeo y Cultura Estadística
- DANE

Fotos San Andrés Isla

Septiembre de 2004

PRESENTACIÓN

El Informe de Coyuntura Económica Regional es un documento de análisis de los principales indicadores económicos y sociales de la región, que permite a los gremios, entidades públicas, y en general, a los investigadores de temas económicos, conocer en forma clara y veraz la evolución de los diferentes fenómenos socio-económicos a nivel regional, a través de información estadística semestral que garantiza su permanente actualización.

Para el DANE y el Banco de la República, es muy importante presentar a la comunidad económica del país este documento, que pueda servir de apoyo para la planeación, la evaluación y toma de decisiones a nivel territorial.

El Comité Editorial Regional agradece el esfuerzo y colaboración de todas las entidades regionales como la DIAN, la Cámara de Comercio, la Aeronáutica Civil, la Gobernación de San Andrés, el sector bancario, la Capitanía de Puerto, Archipiélago's Power & Light, Telecom, la Policía Nacional y otras entidades que nos suministran información y hacen posible cumplir con el propósito de publicar este importante informe estadístico en forma oportuna, adecuada y confiable a todos los usuarios que lo consulta

Las opiniones y posibles errores son de responsabilidad exclusiva de los autores y no comprometen al Banco de la República ni a su Junta Directiva.

CONTENIDO		Pág.
EDITORIAL		
INTRODUCCION		
1.	INDICADORES ECONOMICOS NACIONALES	10
1.1	PRECIOS	10
1.2	TASA DE INTERES	10
1.3	PRODUCCIÓN, SALARIOS Y EMPLEO	10
1.4	AGREGADOS MONETARIOS Y CREDITICIOS	10
2.4	MOVIMIENTO DE SOCIEDADES	11
2.4.1	Sociedades constituidas	11
2.4.2	Sociedades reformadas	12
2.4.3	Sociedades disueltas	12
2.4.4	Capital neto suscrito	13
2.5	SECTOR EXTERNO	14
2.5.1	Análisis exportaciones	14
2.5.2	Análisis importaciones	16
2.6	ACTIVIDAD FINANCIERA	18
2.6.1	Colocaciones	18
2.6.2	Captaciones	19
2.7	SITUACIÓN FISCAL	20
2.7.1	San Andrés situación fiscal del gobierno departamental	20
2.7.2	Recaudos impuestos nacionales	21
2.8.	DEMOGRAFÍA Y SECTOR SOCIAL	22
2.8.4	Servicios Públicos	22
2.8.4.1	Energía eléctrica	22
2.8.4.5	Telecomunicaciones	23
2.8.5	Actividad Policiaca	24
2.9	SECTOR REAL	25
2.9.2	Pesca	25
2.9.7	Sector de la construcción	26
2.9.7.1	Stock de vivienda	26
2.9.7.7	Financiación de vivienda	27
2.9.11	Turismo	28
2.9.11.1	Movimiento de Pasajeros	28
2.9.11.2	Ocupación hotelera	29
	ANEXO	30
	Billetes y Monedas – valor y arte.	30

Nota: Los numerales que no aparecen en la publicación del Departamento de San Andrés Isla, se debe a que no se cuenta con información disponible o no aplica.

LISTA DE TABLAS, CUADROS, GRAFICOS Y ANEXOS		Pág.
	TABLAS	
1	INDICADORES ECONOMICOS NACIONALES	10
	CUADROS	
2.4.1.1	Sociedades constituidas según actividad económica	11
2.4.2.1	Sociedades reformadas según actividad económica	12
2.4.3.1	Sociedades disueltas, según actividad económica	12
2.4.4.1	Inversión neta, según actividad económica	13
2.5.1.1	Exportaciones por clasificación Ciiu.	14
2.5.2.1	Importaciones	16
2.6.1.1	Colocaciones sistema financiero	18
2.6.2.1	Captaciones sistema financiero	19
2.7.1.1	Situación fiscal del gobiernos departamental	20
2.7.2.1	Recaudo impuestos nacionales	21
2.8.4.1.1	Movimiento energía k.w.h	22
2.8.4.5.1	Suscriptores servicios telefónicos	23
2.8.5.1	Delitos de mayor impacto social	24
2.9.2.1	Productos pesqueros	25
2.9.7.1.1	Stock de vivienda total, por cabecera y resto y tipo de tenencia	26
2.9.7.7.1	Valor créditos individuales para compra vivienda	27
2.9.11.1	Movimiento pasajeros nacionales e internacionales	28
2.9.11.2.1	Porcentaje ocupación hotelera	29
	GRAFICOS	
2.4.1.1	Sociedades constituidas según actividad económica	11
2.5.1.1	Exportaciones por clasificación Ciiu.	14
2.5.2.1	Importaciones	16
2.6.1.1	Colocaciones sistema financiero	18
2.8.4.1.1	Movimiento energía k.w.h.	22
2.8.4.5.1	Suscriptores servicios telefónico	23
2.8.5.1	Delitos de mayor impacto social	24
2.9.2.1.	Productos pesqueros	25
2.9.7.1 1	Stock de vivienda por tipo de tenencia	24
2.9.7.7.1	Valor de los créditos para la compra de vivienda	26
2.9.11.1.1	Movimiento de pasajeros nacionales e internacionales	28
2.9.11.2.1	Porcentaje ocupación hotelera	29

CONVENCIONES

DANE:	Departamento Administrativo Nacional de Estadística.
DIAN:	Dirección de Impuestos y Aduanas Nacionales.
CIU:	Clasificación Internacional Industrial Uniforme
IPC:	Índice de Precios al Consumidor.
IPP:	Índice de Precios del Productor.
CAVs:	Corporaciones de Ahorro y Vivienda.
BC:	Bancos Comerciales.
CFC:	Compañías de Financiamiento Comercial.
CF:	Corporaciones Financieras.
CDT:	Certificados de Depósito a Término.
ICCV:	Índice de Costo de Construcción de Vivienda.
-----	No hay cifras.
(---)	No es posible hacer cálculos.
SOS:	Sons Of the Soil.
KWH:	Kilovatios hora

ENTORNO MACROECONÓMICO DEL PRIMER SEMESTRE DE 2004

1. ACTIVIDAD ECONÓMICA

Según lo exhibido en los últimos cuatro trimestres, se revierte la tendencia de modestas tasas de crecimiento mostrada en los años posteriores a la gran contracción de la demanda en 1998-1999.

Durante el primer semestre de 2004 la economía colombiana continúa presentando el buen desempeño registrado a partir del tercer trimestre de 2003 donde se observan tasas de crecimiento superiores al 4%. En rigor, según las cifras del DANE en los dos primeros trimestres de 2004, el crecimiento anual fue de 4.0% (I) y 4.25% (II). El crecimiento del PIB de enero a junio de 2004 fue de 4.12%, superior al registrado en igual período de 2003 (3.19%) y al del primer semestre de 2002 (1.24%). De hecho, parece revertirse la tendencia exhibida en los años posteriores a la gran contracción de la demanda de 1998 y 1999 en la cual la economía parecía estabilizarse en modestos ritmos de crecimiento y todo apunta a que la brecha de producto se está cerrando lentamente.

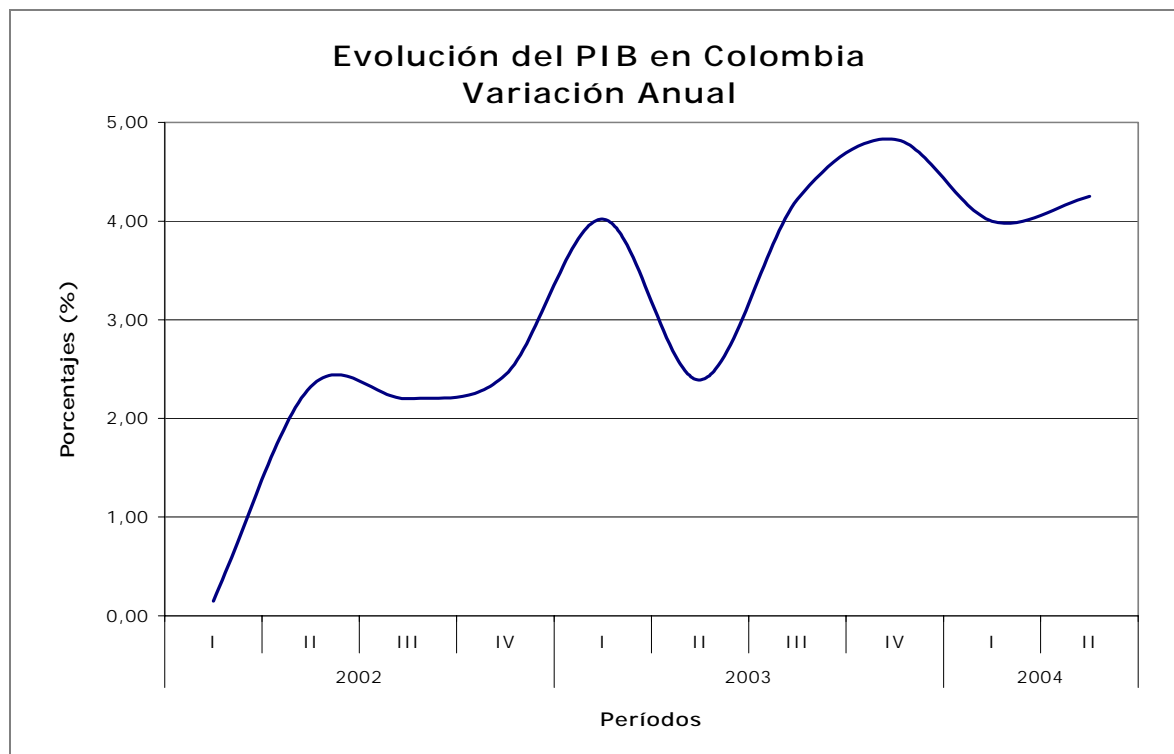

A nivel sectorial, el crecimiento económico durante el primer semestre fue muy positivo para los sectores de construcción (10.29%), industria manufacturera (5.15%), el comercio, los restaurantes y hoteles (5.39%) y el transporte, almacenamiento y comunicación (5.14%). Respecto de la actividad minera se observó un aumento del 3.97%, reduciendo su ritmo de crecimiento, como quiera que en el primer semestre de 2003 creció a una tasa del 9.62%. El sector financiero registró un crecimiento semestral de 2.91%, menor que el de igual período del año anterior que fue de 4.88%. Igualmente el informe de la muestra mensual manufacturera señala que la producción y las ventas reales del sector industrial, sin trilla de café tuvieron variaciones interanuales a junio de 2003 de 11.72% y 12.36% respectivamente.

La recuperación de la demanda se vincula con la mejora en los indicadores financieros del sector financiero a junio de 2004, tales como las utilidades, la rentabilidad, la percepción de riesgo crediticio, la calidad de la cartera y la liquidez. Con relación a la dinámica del crédito se destaca una desaceleración de la cartera comercial, un aumento en la cartera de consumo y una contracción de la cartera hipotecaria.

El buen desempeño de la economía puede explicarse por los siguientes factores internos y externos:

- Las mejores expectativas de los agentes económicos, los bajos niveles de las tasas de interés reales, el flujo de remesas y la mejora en los términos de intercambio han jalado la demanda interna, especialmente la inversión privada. Se destaca el repunte del consumo de hogares a partir del III trimestre de 2003.
- El crecimiento de la demanda externa que se deriva del buen ritmo de la economía mundial, la excelente recuperación de las ventas externas a Venezuela y los altos precios de los productos básicos (petróleo, carbón, ferroniquel)
- La política monetaria de la Junta Directiva del Banco de la República, basada en posturas de bajas tasas de interés de intervención coherentes con la fase del ciclo de pobre crecimiento económico en los últimos años. El éxito de esta política también se asocia a que ya no se evidencian algunos factores de oferta y demanda del mercado crediticio exhibidos en el período 1999-2002, que volvieron ineficaz el mecanismo de transmisión monetaria.

2. INFLACIÓN Y EMPLEO

El escenario revaluacionista del primer semestre de 2004 alivia presiones inflacionarias

La inflación en el primer semestre de 2004 fue de 4.59% con una variación interanual de 6.07%, situándose superior en siete puntos básicos del límite superior de la meta de inflación del Banco de la República. Los grupos que más presionaron la inflación fueron transporte y comunicación, salud y alimentos. Dos hechos relevantes caracterizan la variación del índice de precios al consumidor en lo corrido de 2004. El primero, advierte que el escenario revaluacionista de los últimos 15 meses ha contribuido a la disminución de la inflación básica de bienes transables y el segundo, que se observa una tendencia ascendente de la inflación básica de los bienes no transables que puede estar relacionada con el acercamiento de la producción observada a la producción potencial y al aumento en los precios de bienes y servicios regulados por el estado.

Respecto del mercado laboral, acorde con la dinámica de la economía, se evidencia un mejoramiento en los indicadores de empleo a nivel nacional y urbano. Según la encuesta continua de hogares del DANE (ECH) en junio de 2004 la tasa de desempleo en el total nacional se situó en 14.1%, análoga a la registrada en igual período de 2003 cuando se ubicó en 14.0%. En julio el desempleo se situó en 12.9%, inferior en 1.4% respecto de la observada en el 2003 que fue de 14.3%. La tasa de desempleo urbana, que considera los resultados de las 13 principales ciudades con sus áreas metropolitanas, se ubicó en 15.8% en junio y 15.3% en julio. En los mismos meses de 2003 registraron tasas de 16.9% y 17.8%.

3. SECTOR EXTERNO , MERCADO CAMBIARIO Y FISCALES

En el primer semestre de 2004 se consolida la tendencia revaluacionista y siguen mejorando las ventas externas por la demanda mundial y Venezuela

Según el DANE, las exportaciones colombianas en valor FOB crecieron 16.6% en el primer semestre de 2004 con relación al mismo período de 2003. Las exportaciones

tradicionales crecieron el 14.4% y las no tradicionales el 18.5%. El fortalecimiento de las ventas externas es resultado del aumento de la demanda en el comercio mundial, el incremento sostenido de los precios de los commodities y la recuperación de las exportaciones a Venezuela. Respecto de las importaciones, en el período analizado registraron un crecimiento de 15.8% explicado por las mayores compras de materias primas y bienes intermedios. Con todo, a junio de 2004 la balanza comercial de Colombia exhibió un superávit de US\$154.1 millones FOB como resultado de un valor exportado de US\$7.323.1 millones y un valor importado de US\$7.169 millones.

En lo corrido de 2004 se consolida la tendencia revaluacionista en el mercado cambiario y que desde 2003 es un fenómeno común a la mayoría de las economías latinoamericanas. Prevalen las condiciones macroeconómicas que determinan un aumento en la oferta de divisas tales como, el comportamiento favorable de los componentes de la cuenta corriente, la tasa de paridad que sigue alentando la entrada de capitales y los bajos niveles de la prima de riesgo de papeles soberanos. La intervención del Banco de la República comprando alrededor de 1.400 millones en lo corrido del año no ha logrado frenar la apreciación del peso lo cual corrobora el hecho de que el nivel de la tasa de cambio está determinado por los fundamentales de la economía.

Por último, en el frente fiscal no obstante que la evolución de las cifras fiscales está al tono con lo previsto en el acuerdo con el Fondo Monetario Internacional, voceros del Gobierno, los analistas de gremios, entidades consultoras y el Banco de la República coinciden en que es preciso profundizar las reformas estructurales, especialmente en lo referente a las pensiones y transferencias, para corregir radicalmente el problema del desequilibrio fiscal y mejorar el perfil de la deuda pública.

1. INDICADORES ECONOMICOS NACIONALES

Indicadores Económicos	2003				2004			
	I	II	III	IV	I	II	III	IV
Precios								
IPC (Variación % anual)	7.6	7.21	7.11	6.49	6.2	6.1		
IPC (Variación % corrida)	3.37	5.01	5.42	6.49	3.1	4.6		
IPP (Variación % anual)	11.48	10.95	6.87	5.72	4.57	5.88		
IPP (Variación % corrida)	3.33	4.3	4.66	5.72	2.2	4.45		
Tasas de Interés								
Tasa de interés pasiva nominal (% efectivo anual)	7.7	7.8	7.8	7.9	8.0	7.8		
Tasa de interés activa nominal Banco República (% efectivo anual)	15.0	15.2	15.2	15.4	15.1	15.2		
Producción, Salarios y Empleo	(p)	(p)	(p)					
Crecimiento del PIB (Variación acumulada corrida real %)	4.24	3.34	3.64	3.95	4.08	n.d.		
Indice de Producción Real de la Industria Manufacturera 1/								
Total nacional con trilla de café (Variación acumulada corrida real %)	8.34	4.13	3.81	3.60	4.33	5.06		
Total nacional sin trilla de café (Variación acumulada corrida real %)	8.61	4.22	3.88	3.78	4.15	5.10		
Indice de Salarios Real de la Industria Manufacturera 1/								
Total nacional con trilla de café (Variación acumulada corrida real %)	0.53	-0.37	-0.43	-0.07	1.15	1.25		
Total nacional sin trilla de café (Variación acumulada corrida real %)	0.53	-0.37	-0.42	-0.06	1.15	1.25		
Tasa de empleo siete áreas metropolitanas (%) 3/	52.8	53.4	54.4	56.2	53.3	52.6		
Tasa de desempleo siete áreas metropolitanas (%) 3/	17.5	17.0	17.0	14.6	16.9	15.5		
Agregados Monetarios y Crediticios								
Base monetaria (Variación % anual)	15.34	14.13	13.10	16.55	23.25	24.20		
M3 (Variación % anual)	10.85	13.02	11.42	12.07	12.44	13.03		
Cartera neta en moneda legal (Variación % anual)	7.39	10.15	9.88	9.84	7.61	9.76		
Cartera neta en moneda extranjera (Variación % anual)	7.56	-15.03	-28.21	-30.48	-19.94	13.84		
Indice de la Bolsa de Bogotá - IBB								
Indice General Bolsa de Valores de Colombia - IGBC	1,588.59	2,075.77	2,101.92	2,333.70	NO FUE POSIBLE OBTENER ESTA INFORMACIÓN			
Sector Externo								
Balanza de Pagos								
Cuenta corriente (US\$ millones)	-626	-21	-333	-476	-722			
Cuenta corriente (% del PIB) 4/	-3.4	-0.1	-1.7	-2.3	-3.3			
Cuenta de capital y financiera (US\$ millones)	329	-210	598	164	946			
Cuenta de capital y financiera (% del PIB) 4/	1.8	-1.1	3.0	0.8	4.3			
Comercio Exterior de bienes y servicios								
Exportaciones de bienes y servicios (US\$ millones)	3,553	3,964	3,962	3,896	3,812			
Exportaciones de bienes y servicios (Variación % anual)	7.5	6.9	10.4	8.9	7.3			
Importaciones de bienes y servicios (US\$ millones)	3,963	3,947	4,284	4,407	4,267			
Importaciones de bienes y servicios (Variación % anual)	17.1	-0.5	7.7	8.0	7.7			
Tasa de Cambio								
Nominal (Promedio mensual \$ por dólar)	2,959.01	2,826.95	2,840.08	2,807.20	2,670.80	2,716.56		
Devaluación nominal (% anual)	30.82	17.45	2.17	-3.02	-9.47	-4.18		
Real (1994=100 promedio) Fin de trimestre	139.69	134.34	134.99	135.59	127.81	128.74		
Devaluación real (% anual)	25.48	18.71	6.35	3.70	-8.51	-4.17		
Finanzas Públicas 5/								
Ingresos Gobierno Nacional Central (% del PIB)	18.0	16.3	15.9	13.3	16.2			
Pagos Gobierno Nacional Central (% del PIB)	21.6	20.4	18.6	22.3	20.0			
Déficit(-)/Superávit(+) del Gobierno Nacional Central (% del PIB)	-3.6	-4.1	-2.8	-8.9	-3.8			
Ingresos del sector público no financiero (% del PIB)	37.2	34.6	35.7	36.9	n.d.			
Pagos del sector público no financiero (% del PIB)	36.5	37.6	38.3	42.4	n.d.			
Déficit(-)/Superávit(+) del sector público no financiero (% del PIB)	0.7	-3.0	-2.6	-5.5	n.d.			
Saldo de la deuda del Gobierno Nacional (% del PIB)	48.0	48.2	50.4	51.2	n.d.			

(pr) Preliminar.

(p) Provisional.

1/ Calculado como el promedio ponderado por monto de las tasas de crédito de: consumo, preferencial, ordinario y tesorería. Se estableció como la quinta parte de su desembolso diario.

2/ A partir del primer trimestre de 2002 cálculos realizados por el BR con base en los Indices de la Nueva Muestra Mensual Manufacturera Base 2001=100.

3/ En el año 2000 el DANE realizó un proceso de revisión y actualización de la metodología de la Encuesta Nacional de Hogares (ENH), llamada ahora Encuesta Continua de Hogares (ECH), que incorpora los nuevos conceptos para la medición de las variables de ocupados y desocupados entre otros. A partir de enero de 2001 en la ECH los datos de población (ocupada, desocupada e inactiva) se obtienen de las proyecciones demográficas de la Población en Edad de Trabajar (PET), estimados con base en los resultados del censo de 1993, en lugar de las proyecciones en la Población Total (PT). Por lo anterior, a partir de la misma fecha las cifras no son comparables, y los datos correspondientes para las cuatro y las siete áreas metropolitanas son calculados por el Banco de la República.

4/ Calculado con PIB trimestral en millones de pesos corrientes, fuente DANE.

5/ Las cifras del SPNF son netas de transferencias. Los flujos están calculados con el PIB trimestral y los saldos de deuda con el PIB anual.

Fuente: Banco de la República, DANE, Ministerio de Hacienda, CONFIS- Dirección General de Crédito Público, Superintendencia Bancaria, Bolsa de Valores de Colombia.

2.4 MOVIMIENTO DE SOCIEDADES

2.4.1 Sociedades constituidas

Durante el primer semestre de 2004 se constituyeron 40 sociedades, 19 de ellas pertenecen al sector comercial con una inversión de \$393.2 millones y 11 de ellas al sector servicios con una vinculación de capital de \$1.300.7 millones, de este total, \$1.200 millones fueron destinados a la industria hotelera.

Cuadro 2.4.1.1
San Andrés Isla. Sociedades constituidas, según actividad económica 2003-2004 (Semestre)

Actividad Económica	Acumulado				Variación %	
	2003		2004			
	No.	Valor	No.	Valor	No.	Valor
Total	46	1,190,500,000	40	1,809,900,000	-13.0	52.0
Agropecuario	1	10,000,000	1	2,000,000	0.0	-80.0
Explotación Minera	0	(--)	0	(--)	0.0	(--)
Industria	1	50,000,000	0	0	-100.0	-100.0
Electricidad, gas y agua	0	(--)	0	(--)	0.0	(--)
Construcción	2	8,000,000	0	0	-100.0	-100.0
Comercio	18	423,000,000	19	393,200,000	5.6	-7.0
Transporte	8	335,000,000	7	75,000,000	-12.5	-77.6
Seguros y Finanzas	0		2	39,000,000	(--)	(--)
Servicios	16	364,500,000	11	1,300,700,000	-31.3	256.8

Fuente: Cámara de Comercio

Gráfico 2.4.1.1
San Andrés Isla. Sociedades constituidas, según actividad económica 2003-2004 (S)

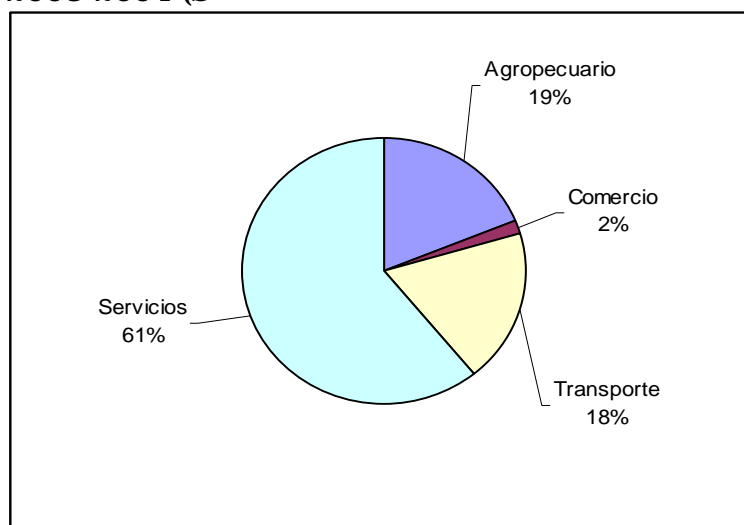

El sector transporte contribuyó con la constitución de 7 nuevas sociedades por un monto de \$75 millones y 2 fueron direccionadas al sector financiero con un capital de \$39 millones.

En lo relacionado con el empleo se tiene que en el sector comercial la constitución de nuevas sociedades generó 25 nuevos puestos de trabajo, el sector servicios 25, el transporte vinculó 5 personas y las empresas de seguros y finanzas 4 empleados

2.4.2 Sociedades reformadas

El número de sociedades reformadas fue de cuatro, dos pertenecientes al sector transporte de las cuales una de ellas es de carácter limitada y un capital invertido de \$31.5 millones y dos pertenecen al sector servicios, una de carácter unipersonal y otra de naturaleza anónima, con un capital de \$620 millones y perteneciente al área de servicios. Estas sociedades generaron 8 empleos.

Cuadro 2.4.2.1
San Andrés Isla. Sociedades reformadas, según actividad Económica
2003-2004 (Semestre)

Actividad Económica	Acumulado					
	2003		2004		Variación %	
	No.	Valor	No.	Valor	No.	Valor
Total	3	758,358,740	4	692,500,000	33.3	-8.7
Agropecuario	0	(--)	0	2,000,000	0.0	0.0
Explotación Minera	0	(--)	0	(--)	0.0	(--)
Industria	0	(--)	0	0	(--)	(--)
Electricidad, gas y agua	0	(--)	0	(--)	0.0	(--)
Construcción	0	(--)	0	0	(--)	(--)
Comercio	1	96,136,034	0	0	-100.0	-100.0
Transporte	1	657,222,706	2	31,500,000	100.0	-95.2
Seguros y Finanzas	0	(--)	0	39,000,000	(--)	(--)
Servicios	1	5,000,000	2	620,000,000	100.0	12300.0

Fuente: Cámara de Comercio

2.4.3 Sociedades disueltas

Para el periodo enero-junio de 2004, se disolvieron y liquidaron doce sociedades de las cuales seis corresponden al sector servicios y cinco al sector Comercial, el capital desvinculado fue de \$41.500.000.00

En este mismo lapso se disolvieron y liquidaron doce sociedades de las cuales seis corresponden al sector servicios, cinco al sector comercial y uno al sector industrial, el capital desvinculado ascendió a \$41.5 millones.

Cuadro 2.4.3.1
San Andrés Isla. Sociedades disueltas, según actividad económica
2003-2004 (Semestre)

Actividad Económica	Acumulado				Variación %	
	2003		2004		No.	Valor
	No.	Valor	No.	Valor		
Total	11	126,867,644	12	43,500,000	9.1	-65.7
Agropecuario	0	(--)	0	2,000,000	0.0	0.0
Industria	0	(--)	1	500,000	(--)	(--)
Comercio	6	80,759,000	5	34,000,000	-16.7	-57.9
Transporte	2	42,608,644	0	0	0.0	0.0
Seguros y Finanzas	1	1,000,000	0	0	(--)	(--)
Servicios	2	2,500,000	6	7,000,000	200.0	180.0

Fuente: Cámara de Comercio

2.4.4 Inversión Neta

La inversión neta en San Andrés durante el primer semestre del año 2004 alcanzó un valor de \$2.419.9 millones representando un incremento del 32.8% frente al mismo período del año 2003.

Por actividad económica tenemos que el área de servicios relacionados con el turismo fue la que mas canalizó inversión, su valor fue de \$1.913.7 millones que equivalen al 79.08% seguida en orden de importancia por el comercio y el sector transporte.

Cuadro 2.4.4.1
San Andrés Isla. Inversión neta, según actividad económica
2003-2004 (Semestre)

Actividad económica	Acumulado		Variación %
	2003	2004	
	Valor	Valor	
Total	1,821,991,096	2,419,900,000	32.8
Agropecuario	10,000,000	2,000,000	-80.0
Explotación Minera	0	0	(--)
Industria	50,000,000	-500,000	-101.0
Electricidad, gas y agua	0	0	(--)
Construcción	8,000,000	0	-100.0
Comercio	438,377,034	359,200,000	-18.1
Transporte	949,614,062	106,500,000	-88.8
Seguros y Finanzas	-1,000,000	39,000,000	-4000.0
Servicios	367,000,000	1,913,700,000	421.4

Fuente: Cámara de Comercio

2.5 SECTOR EXTERNO

2.5.1. Exportaciones

El valor FOB de las exportaciones del departamento de San Andrés Isla reflejaron descensos de 10.79% y 41.80% durante el primer y segundo trimestre de 2004 respecto a estos mismos periodos del año 2003

Gráfico 2.5.1.1
San Andrés Isla. Exportaciones por clasificación CIU
2004 (Enero - Marzo)

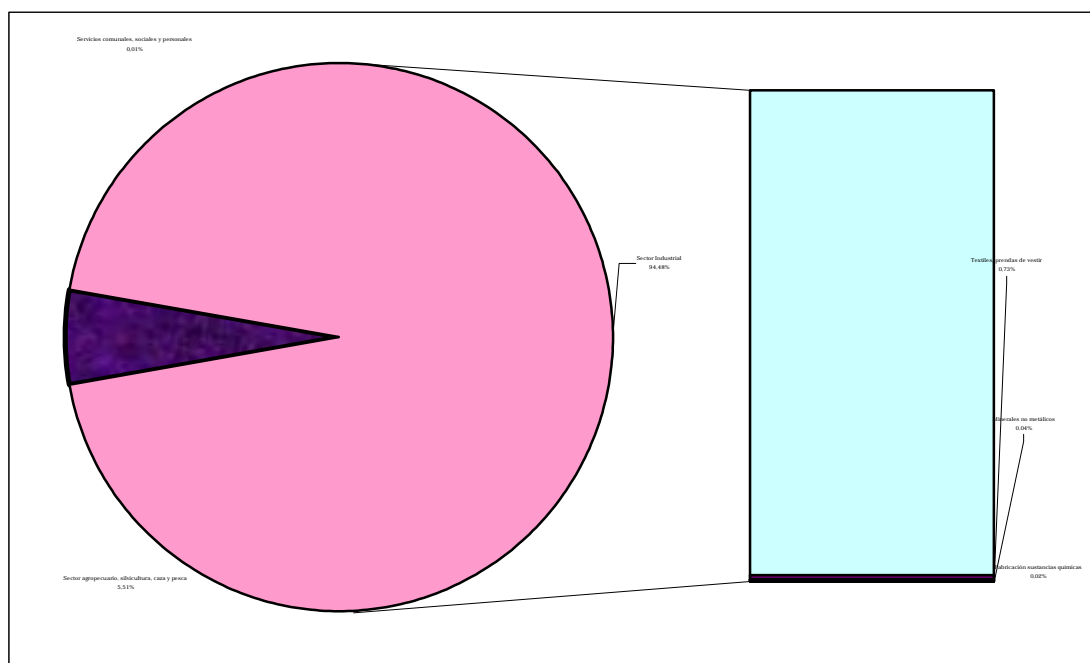

El sector predominante en San Andrés, según CIU, es el sector industrial con la más alta participación en el primer trimestre de 2004 (94.48%) la cual pasó a 76.25% en el segundo trimestre (Gráfico 2.5.1.1). Los productos alimentos fue el subsector industrial de mayor venta al exterior, el cual alcanzó la suma de US\$1.11 millones durante el segundo trimestre de 2004, con -19.64% de baja frente a igual trimestre de 2003 y -14.77% con referencia al periodo enero - marzo de 2004.

Por país de destino, las exportaciones fueron dirigidas principalmente a Estado Unidos y Japón con un 78.98% y 21.02% (Cuadro 2.5.1.1).

En cuanto a la posición arancelaria en lo corrido a junio de 2004, las langostas (palinuros ssp, panulirus ssp y jасus ssp) congeladas, ocupan el primer renglón dentro de las exportaciones totales del semestre objeto de estudio.

Cuadro 2.5.1.1
San Andrés Isla. Exportaciones por país de destinos
2004 (Enero - Marzo)

Destino	Kilos	Valor fob	Participación
	Netos	dólares	%
Total	55.140	1.379.149	100,00
Estados Unidos	55.093	1.312.080	95,14
Japón	47	67.069	4,86
Viet Nam	873	6.200	0,45
España	6.240	2.746	0,20
Francia	29	450	0,03
Panamá	60	240	0,02

Fuente: DANE

2.5.2 Importaciones

Durante el primer semestre enero-junio de 2004, se realizaron importaciones a la Isla por valor de US\$10.5 millones, esta cifra es inferior en 35.97% comparada con el período enero junio de 2003 cuando estas alcanzaron un valor de US\$16.4 millones.

En el primer semestre de 2004 los alimentos perecederos fueron los más importados por valor de US\$1.5 millones, seguido por los artículos de tocador con igual valor, “otros artículos” por valor de US\$1.2 millones y las confecciones varias por igual valor.

El mes donde se registró un mayor valor de compras al exterior fue junio con US\$2.4 millones, sobresaliendo en este mes los “Artículos de Tocador” como los más importados con un valor de \$432 mil dólares.

**Cuadro 2.5.2.1
San Andrés Isla. Importaciones
2004 (Semestre)**

Descripcion del Producto	Miles US\$						
	Total	Enero	Febrero	Marzo	Abril	Mayo	Junio
Totales	10.511	1.307	1.625	1.933	1.914	1.345	2.388
Alimentos para animales	26	4	0	6	2	0	13
Articulos de recreación y deportes	0	0	0	0	5	1	9
Articulos de tocador	1.473	146	265	202	231	198	432
Articulos para el hogar y la cocina	200	25	29	61	14	16	54
Articulos para ferreteria y construcción	357	0	7	1	58	163	128
Articulos para hoteleria	0	0	0	0	0	0	0
Articulos para la pesca	4	0	0	1	1	1	2
Bisuteria	20	0	0	1	3	2	14
Calzado varios	329	23	48	96	82	43	38
Cámaras fotograficas y accesorios	6	0	0	0	0	1	5
Carnes congeladas (perecederos)	1.494	484	335	314	154	52	156
Cigarrillos y tabaco	55	6	1	21	2	5	20
Comestibles (enlatados, viveres)	893	87	16	36	260	162	332
Confecciones varias	1.171	118	227	189	145	289	204
Electrodomesticos y sus repuestos	573	41	103	99	58	65	207
Equipo de telecomunicaciones	63	4	15	12	11	4	17
Equipos medicos y sus accesorios	80	26	21	12	3	3	15
Frutas y verduras (perecederos)	153	4	20	3	35	39	52
Gafas con sus monturas	71	0	0	0	30	1	41
Licores y bebidas	482	17	19	24	75	67	280
Maquinaria y sus repuestos	679	82	89	232	128	49	100
Otros articulos	1.237	119	277	483	113	103	143
Productos lacteos (perecederos)	155	26	44	30	13	11	31
Vehiculos, sus partes y repuestos	974	96	108	111	491	71	97

Fuente: DIAN.

2.6 ACTIVIDAD FINANCIERA

Gráfico 2.5.2.1

San Andrés Isla. Importación de mercancías
2004 (Semestre)

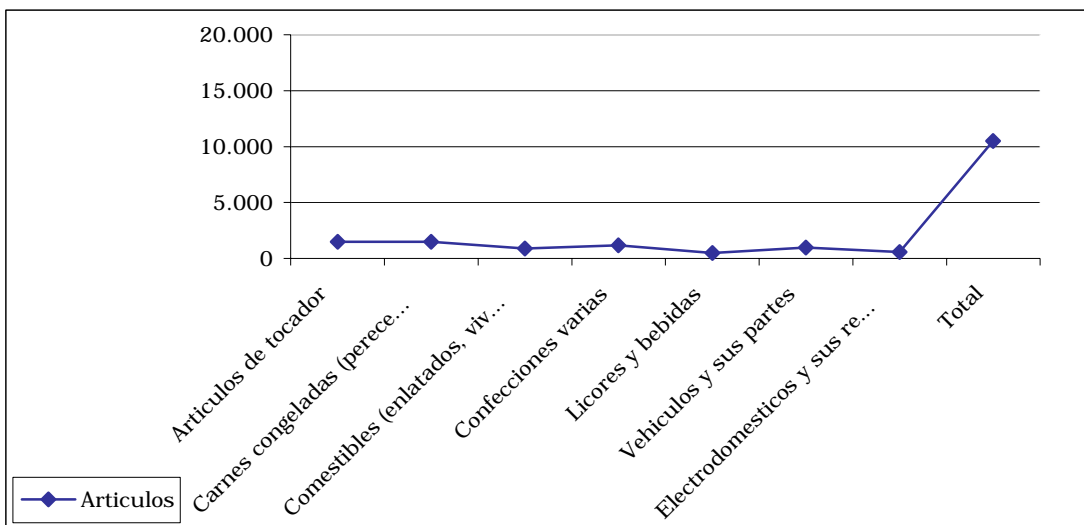

2.6.1 Colocaciones

La colocación de recursos creció a un ritmo del 10.4%, al alcanzar un monto es de \$47.016 millones en junio de 2004, mientras que para el período enero-junio de 2003 el saldo era de \$42.605. millones.

Cuadro 2.6.1.1

San Andrés. Saldos de las colocaciones del sistema financiero
2003-2004 (Semestre)

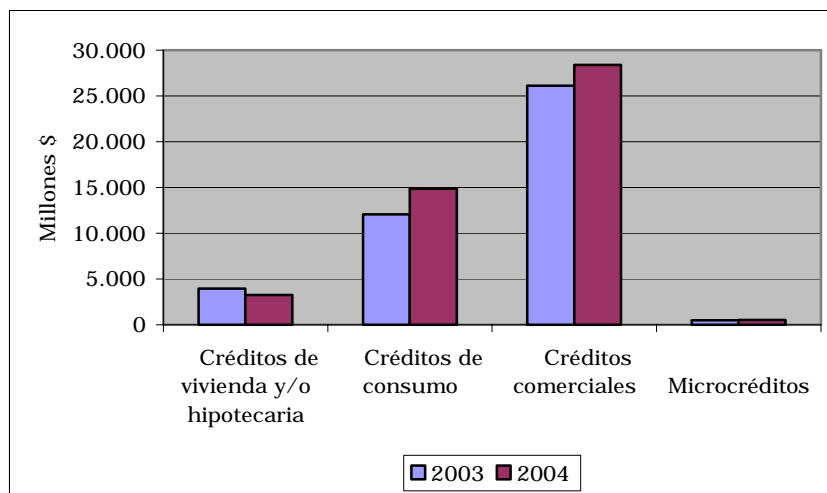

Fuente: Entidades Financiera

Cuadro 2.6.1.1

**San Andrés. Saldos de las colocaciones del sistema financiero.
2003-2004 (Semestre)**

Variables	Millones de pesos		Variaciones
	jun-03	jun-04	%
TOTAL	42.605	47.016	10,4
Bancos comerciales	42.605	47.016	10,4
Créditos de vivienda y/o hipotecaria	3.932	3.252	-17,3
Créditos de consumo	12.066	14.828	22,9
Créditos comerciales	26.130	28.409	8,7
Microcréditos	477	527	10,5

Fuente: Entidades Financieras.

El destino principal de los créditos tiene como beneficiario al sector comercial con un valor de \$28.409 millones, no obstante, en este período el mayor crecimiento (22.9) se presentó en los créditos de consumo que se situaron en \$14.828 millones.

El crédito de vivienda o hipotecario decreció 17.3% mientras que los microcréditos alcanzaron un valor de \$527 millones en el período analizado.

El monto total de los recursos colocados representa solo el 42.1% del total de los dineros que se encuentran depositados en el sistema financiero local.

2.6.2 Captaciones

A junio de 2004, el sistema financiero de la isla registro captaciones de recursos por un valor de \$111.737 millones, cifra superior en 6.6% a lo registrado en junio de 2003 y que era de \$104.801 millones.

En el presente semestre, los depósitos en cuenta corriente se incrementaron 12.1% al pasar de \$32.726 millones en junio de 2003 a \$36.688 millones en junio de 2004.

Igual comportamiento tuvieron los depósitos de ahorro que alcanzaron un valor de \$48.583 millones frente a los \$43.998 millones depositados un año atrás lo que equivale aun aumento de 10.4%. Caso contrario sucedió con los certificados de depósito a término donde su saldo presentó una disminución de 5.9% pasando de \$27.909 millones en junio de 2003 a \$26.270 millones en junio de 2004.

Cuadro 2.6.2.1

**San Andrés. Saldos de las captaciones del sistema financiero
2003 - 2004 (semestre)**

Variables	Saldos a Junio		Var. %
	2003	2004	Anual
	Millones de pesos		
TOTAL	104.801	111.737	6,6
Bancos comerciales	104.801	111.737	6,6
Depósitos en cuenta corriente bancaria	32.726	36.688	12,1
Certificados de depósito a término	27.909	26.270	-5,9
Depósitos de ahorro	43.998	48.583	10,4
Otros	168	196	16,7

Fuente: Entidades Financieras.

2.7 SITUACION FISCAL

2.7.1 Gobierno Central

Las finanzas públicas del departamento presentaron un crecimiento del 13.4% al obtenerse ingresos por \$35.035 millones durante los primeros seis meses del año frente a los \$30.892.2 millones recaudados en el período enero-junio de 2003.

Cuadro 2.7.2.1

**San Andrés. Situación fiscal del gobierno departamental
2003-2004 (Semestre)**

Concepto	Valor		Variación %
	jun-03	jun-04	
	Millones de pesos		
A.Ingresos corrientes	30.892,2	35.035,0	13,4
B.Gastos corrientes	24.409,0	33.233,6	36,2
C.Déficit o ahorro corriente	6.483,2	1.801,5	-72,2
D.Ingresos de capital	64,4	0,0	-100,0
E.Gastos de Capital	701,4	1.992,9	184,1
F.Préstamo neto	-19,2	0,0	-100,0
G.Déficit o superávit total	5.865,3	-191,4	-103,3
H.Financiamiento	-5.865,3	191,4	-103,3

Fuente: Gobernación del departamento

Los ingresos tributarios se incrementaron 40.1% al pasar de \$8.522.8 millones en junio de 2003 a \$11.937.4 millones a junio de 2004, destacándose el impuesto a la cerveza que creció 316.9%, el impuesto a los cigarrillos que aumentó 171.3%, la sobretasa a la gasolina que lo hizo un 95.7% y el de los licores que tuvo el mismo comportamiento incrementándose 28.5%; por el contrario, los ingresos por concepto de impuesto predial y complementarios presentaron una disminución de 9.8%.

Los ingresos no tributario crecieron a un ritmo del 7.95% mientras que las transferencias aumentaron 2.3% registrando un valor de \$17.142.6 millones; se destaca el crecimiento del 107.6% que tuvieron las transferencias de la nación, las cuales pasaron de \$8.231.2 millones a \$17.084.5 millones en el periodo enero-junio de 2004.

Al analizar los gastos corrientes se encuentra que estos crecieron el 36.2% es decir 2.7 veces más que los ingresos corrientes. Dentro de esta clase de gastos se tiene que por concepto de funcionamiento se registró un incremento de 41.5% ocasionado principalmente por la compra de bienes y servicios de consumo que aumentaron en 57.1% y por los gastos del régimen subsidiado de salud que creció 116.5%

Los gastos por transferencias también presentaron crecimiento del 13.2%; sobresaliendo las transferencias municipales que alcanzaron un valor de \$4.856.7 millones lo que equivale a un incremento del 15.1%.

Los egresos de capital registraron un valor de \$1.992.9 millones los que arroja un déficit en las finanzas departamentales de \$191.4 millones en el período enero-junio 2004.

2.7.2 Recaudo impuestos nacionales

La Dirección de Impuestos y Aduanas Nacionales (DIAN) reportó un crecimiento del 9.46% en el recudo de impuesto en esta localidad.

El total recibido en el semestre enero-junio/04 asciende a \$8.539 millones frente a los \$7.801 millones que ingresaron en el mismo período del año 2003.

Por clase de impuestos, los originados por retención en la fuente crecieron 23.53% y el de renta lo hizo en 22.01%.

El recaudo que se origina por concepto de importaciones alcanzó un valor de \$1.714 millones, guarismo inferior en 22.34% a los \$2.207 millones recaudado un año atrás.

Al hacer un análisis de los recaudos efectuados en la zona norte de la DIAN encontramos que la Isla de San Andrés tiene una participación muy baja dentro del total; en renta represente el 1.7%, en ventas el 0.02%, en retenciones el 0.76%, y en importaciones el 0.12%.

Cuadro 2.7.2.1

**San Andrés. Recaudo impuestos nacionales
2003-2004 (Semestre)**

Impuestos	<i>Millones de Pesos</i>		
	2003	2004	Variación %
A. INTERNOS	5.594,00	6.825,00	22,01
1. Impuestos de Renta	2.815,00	3.397,00	20,67
2. Impuestos a las Ventas	38,00	42,00	10,53
3. Retencion en la Fuente	2.741,00	3.386,00	23,53
B: EXTERNOS			
1. Importaciones*	2.207,00	1.714,00	(22,34)
Total Impuestos	7.801,00	8.539,00	9,46

Fuente; DIAN Regional Norte

2.8 DEMOGRAFIA Y SECTOR SOCIAL

2.8.4 Servicios Públicos

2.8.4.1 Energía eléctrica

En el período enero – junio 2004 la empresa de energía registró facturación por 54.1 millones de k.w.h cifra levemente superior en 0.91% a los 53.6 millones facturados en el mismo semestre del año 2003.

Cuadro 2.8.4.1.1

**San Andrés Isla. Movimiento de la energía K.W.H.
2003-2004 (Semestre)**

Conceptos	<i>Miles</i>		Variación %
	K.W.H. Facturados		
	2003	2004	
Total	53.607	54.094	0,91
Residencial	19.004	18.913	-0,48
Industrial	14.878	15.253	2,52
Comercial	11.005	11.465	4,18
Oficial**	6.465	6.652	2,90
A. Público	2.256	1.810	-19,77

Fuente: Archipelago's Power and Light

** Oficial, Especial y Provisional.

El sector que más creció en cuanto a consumo fue el comercial con 4.18% mientras que el alumbrado público presentó un descenso significativo de 19.77%.

Gráfico 2.8.4.1.1
San Andrés Isla. Movimiento de la energía K.W.H.
2003-2004 (Semestre)

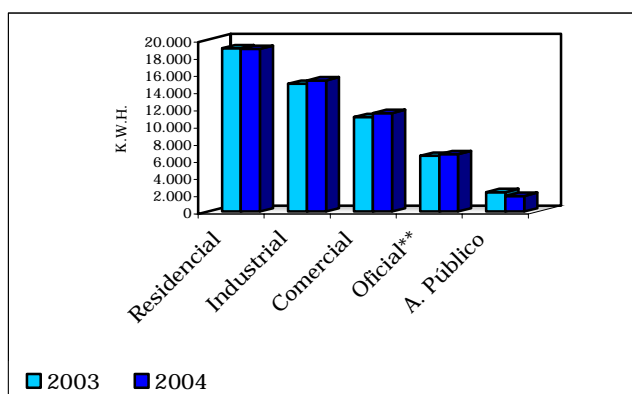

2.8.4.5 Telecomunicaciones

El número de suscriptores al servicio telefónico en la Isla de San Andrés tuvo un incremento de 6.69% durante el primer semestre de 2004 comparado con el mismo semestre del año anterior, igual comportamiento se registró en la Isla de Providencia donde el incremento fue del 6.63%.

Cuadro 2.8.4.5.1
San Andrés Isla. Suscriptores al servicio telefónico
2003-2004 (Semestre)

Conceptos	2003	2004	Variación %
TOTAL	11.082	11.823	6,69
Residenciales	7.199	7.968	10,68
Comerciales	3.146	3.222	2,42
Telecom**	314	207	-34,08
Oficiales	423	426	0,71

Fuente: Telecom.

**Telefonos Públicos, Caps, Administrativos y otros.

En San Andrés figuran 11.823 usuarios de los cuales 7.968 son residenciales y 3.222 comerciales, siendo los primeros los de mayor crecimiento en el período enero – junio 2004 con el 10.68%. El número de teléfonos públicos a cargo de la empresa de Telecomunicaciones disminuyó en 34.08%.

En Providencia se registra un número de 1.030 abonados de los cuales 807 son residenciales y 134 comerciales. Al contrario de lo sucedido en San Andrés, los teléfonos a cargo de la nueva Telecom se incrementaron 83.33%, al pasar de 24 a 44 en el periodo analizado.

Gráfico 2.8.4.5.1
San Andrés Isla. Suscriptores al servicio telefónico
2003-2004 (Semestre)

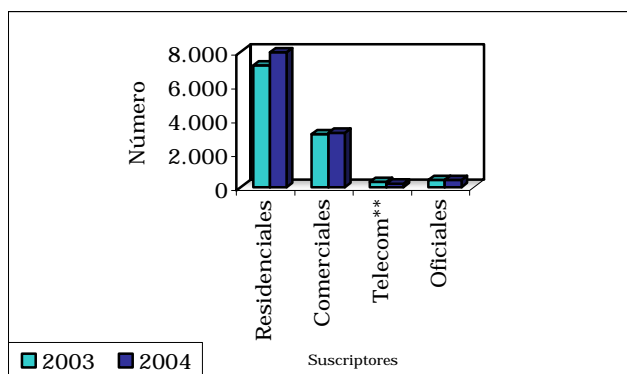

2.8.5 Actividad policíaca

Para el período enero – junio de 2004 se observa una notable disminución del 40.23% en el número total de delitos cometidos en la Isla; de 440 delitos registrados en el año 2003 se pasó a un registro de 263.

Cuadro 2.8.5.1
San Andrés Isla. Delitos de mayor impacto social
2003-2004 (Semestre)

Modalidad	Año		Variación %
	2003	2004	
Total	440	263	-40,23
A. Homicidio Comùn	4	4	0,00
B. Homicidio A/TT	2	7	250,00
Lesiones Comunes	102	27	-73,53
Lesiones A/TT	18	3	-83,33
Hurto Comercio	69	62	-10,14
Hurto Personas	107	64	-40,19
Hurto Residencias	110	70	-36,36
Hurto Motos	28	26	-7,14

Fuente: Policía nacional.

La única modalidad que presentó incremento fueron los homicidios ocasionados en accidentes de tránsito, de 2 en el primer semestre de 2003 se pasó a 7 en el primer semestre de junio de 2004.

Por el contrario las lesiones en accidentes de tránsito y las lesiones comunes disminuyeron 83.3% y 73.5% respectivamente; igual comportamiento tuvieron los hurtos a personas y los hurtos a residencias que descendieron el 40.19% y el 36.36% en su orden. Los homicidios registrados fueron 4 al igual que el semestre anterior.

Cuadro 2.8.5.1
San Andrés Isla. Delitos de mayor impacto social
2003-2004(Semestre)

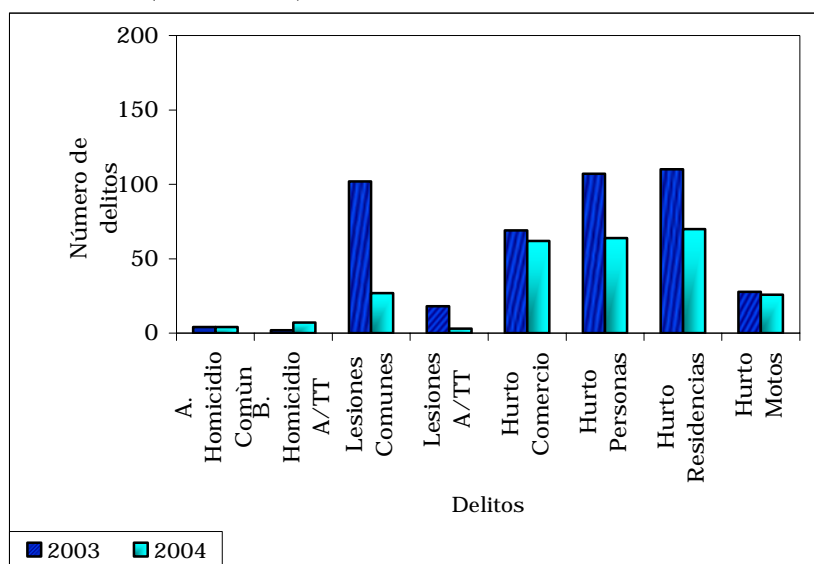

2.9 SECTOR REAL

2.9.2 Pesca

En el período enero-junio de 2004 los productos pesqueros llegados a la Isla alcanzaron las 870.017 libras registrándose un notable incremento del 47% con respecto al primer semestre del año 2003 cuando el total había sido de 593.497 libras.

Los productos que originaron este crecimiento fueron la langosta, que pasó de 141.238 libras a 482.901 lo que representó un aumento del 242% mientras que el caracol creció un 99% al pasar de 107.878 libras a 214.262 libras.

Por su parte el pescado presentó un decrecimiento del 50% alcanzando 172854 libras frente a las 344381 registradas en el año 2003.

Cuadro 2.9.2.1
San Andrés Isla. Productos pesqueros
2003-2004 (Semestre)

Productos pesqueros	Semestre		Variación %
	En libras		
	2003	2004	
Total	593.497	870.017	47
Langosta	141.238	482.901	242
Pescado	344.381	172.854	-50
Caracol	107.878	214.262	99

Fuente: Secretaría de Agricultura

El Instituto Colombiano de Desarrollo Rural, - NCODER, tiene establecidas unas cuotas de 200 toneladas de langosta, y 96 de caracol pala para el semestre, que son distribuidas entre las diferentes empresas pesqueras,. la pesca blanca no tiene límites.

Cuadro 2.9.2.1
San Andrés Isla. Productos
pesqueros
2003-2004 (Semestre)

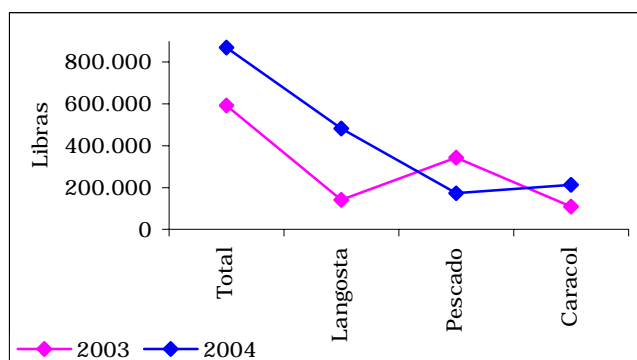

Fuente: Secretaría de Agricultura

2.9.7 Sector de la Construcción

2.9.7.1 Stock de vivienda

En el departamento de San Andrés Isla el stock de vivienda, a junio de 2004, arrojó 20.559 viviendas, 3.13% por encima de igual periodo de 2003 cuando fue de 19.934. Según tipo de tenencia el 59.90% de las viviendas son arrendadas y el 38.03% propias (Gráfico 2.9.7.1.1).

Gráfico 2.9.7.1.1
San Andrés Isla. Stock de vivienda por tipo de tenencia.
2004 (Abril - Junio)

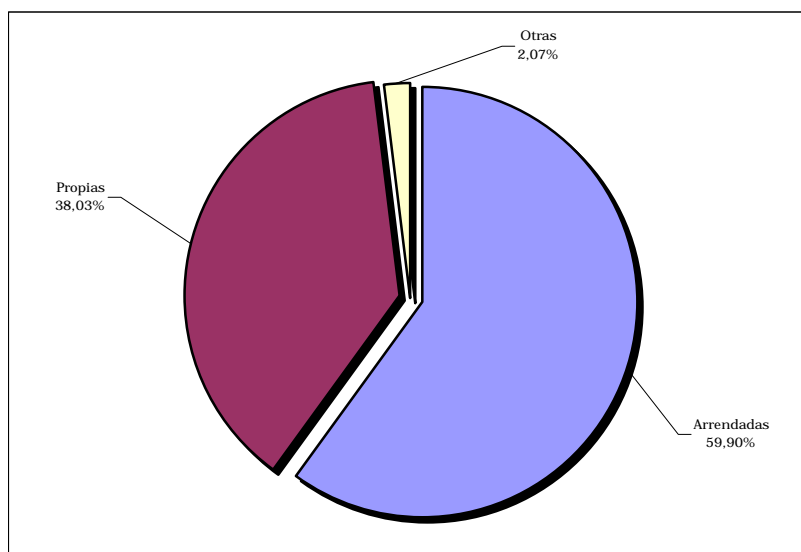

Fuente: DANE

El 58.43% del total de viviendas se ubican en las cabeceras, de las cuales el 71.00% son arrendadas; comportamiento inverso se presenta en el resto donde el 55.19% son propias. Los otros tipos de tenencia en las cabeceras y resto son los de menor participación con el 3.18% y 0.50 respectivamente. Ver cuadro 2.9.7.1.1.

Cuadro 2.9.7.1.1

San Andrés Isla. Stock de vivienda total, por cabecera y resto y tipo de tenencia 2003 - 2004

Periodos	Stock de vivienda			Tipo de tenencia					
	Total	Cabecera	Resto	Cabecera			Resto		
				Arrendadas	Propias	Otras	Arrendadas	Propias	Otras
2003									
Abril - Junio	19.934	12.013	7.921	8.529	3.101	383	3.509	4.372	40
Octubre - Diciembre	20.241	12.013	8.228	8.529	3.101	383	3.645	4.541	42
2004									
Abril - Junio	20.559	12.013	8.546	8.529	3.101	383	3.786	4.717	43

Fuente: DANE

2.9.7.7 Financiación de vivienda

Los créditos individuales para la compra de vivienda en San Andrés decrecieron - 86.03%, al pasar de \$179 millones a \$25 millones en el 2004. La financiación en su totalidad hace referencia a vivienda usada (Gráfico 2.9.7.7.1).

Gráfico 2.9.7.7.1

San Andrés. Valor de los créditos para la compra de vivienda 2003 - 2004 (Semestres)

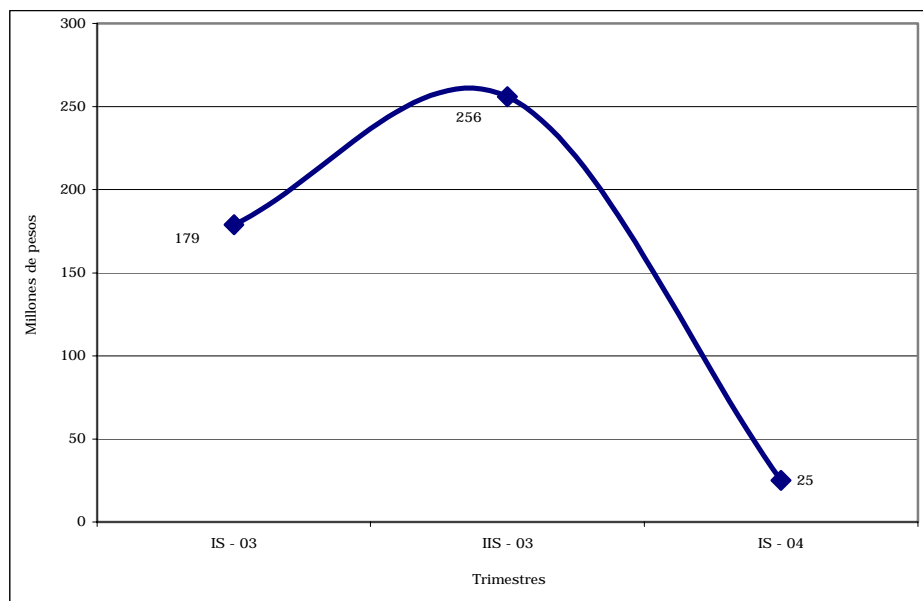

Fuente: DANE (p) provisional

La vivienda mostró su mejor comportamiento en el segundo semestre del año 2003 al alcanzar la suma de \$256 millones, para después de enero a junio de 2004 bajar a \$25 millones, cifra inferior a los dos semestres de 2003 (Cuadro 2.9.7.7.1).

Cuadro 2.9.7.7.1
San Andrés. Valor de los créditos individuales para compra de vivienda por tipo de vivienda

Tipo de vivienda y período	Millones de pesos		
	2.003	2004(p)	Variación %
1)Vivienda nueva y lotes con servicio	0	0	(...)
Primero	0	0	(...)
Segundo	0		(...)
2) Vivienda usada	435	25	(--)
Primero	179	25	-86,0
Segundo	256		(...)

Fuente: DANE (p) provisional

2.9.11 Turismo

2.9.11.1 Movimiento de Pasajeros

El número de pasajeros llegados a la Isla en el primer semestre del año 2004 fue de 166.849, de los cuales 144.531 fueron nacionales y 22.318 provenían del exterior.

Lo anterior nos muestra un descenso del 3% en el número de pasajeros nacionales y un incremento del 22.9% en los de carácter internacional debido a que en igual período del año 2003 arribaron en su orden 148.985 pasajeros del interior de nuestro país y 18.154 del exterior.

Cuadro 2.9.11.1.1
San Andrés Isla. Movimiento de pasajeros nacionales e internacionales. 2003-2004 (Semestre)

Pasajeros	Nacionales		Variación %	Internacionales		Variación %
	2003	2004		2003	2004	
Llegados	148.985	144.531	-3,0	18.154	22.318	22,9
Salidos	151.204	148.642	-1,7	17.156	23.275	35,7
Número de vuelos	1.770	1.616	-8,7	328	472	43,9

Fuente: Aerocivil.

Igual comportamiento se presentó en el número de vuelos llegados; los de procedencia nacional disminuyeron de 1770 en el semestre enero-junio de 2003 a 1.616 en el

período analizado mientras que los provenientes del exterior aumentaron de 328 a 472.

Gráfico 2.9.11.1.1
San Andrés Isla. Movimiento de pasajeros nacionales e internacionales.
2003-2004 (Semestre)

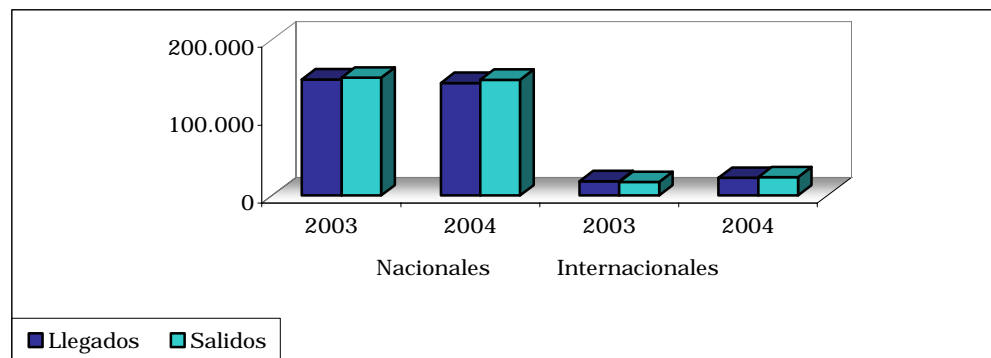

Fuente: Aerocivil.

2.9.11.2 Ocupación hotelera

El porcentaje de ocupación hotelera durante el período enero-junio de 2004 reflejó un incremento de 6.5%, alcanzando un promedio de 50.96% contra un 47.85% que se registró en el primer semestre del año 2003.

Cuadro 2.9.11.2.1
San Andrés Isla. Porcentaje ocupación hotelera
2003-2004 (Semestre)

Meses			Variación %
	2003	2004	
Total	47,85	50,96	6,50
Enero	61,26	71,21	16,24
Febrero	45,21	52,13	15,31
Marzo	38,49	35,34	-8,18
Abril	44,57	47,01	5,47
Mayo	37,74	42,09	11,53
Junio	59,84	57,99	-3,09

Fuente: Ashotel.

El mes de mayor ocupación fue enero con el 71.21% seguido por el mes de junio con el 57.99%, ambos meses son considerados de alta temporada; en contraste el mes de marzo tuvo un promedio de ocupación del 35.34% siendo el mas bajo durante el semestre.

Gráfico 2.9.11.2.1
San Andrés Isla. Porcentaje ocupación hotelera
2003-2004 (Semestre)

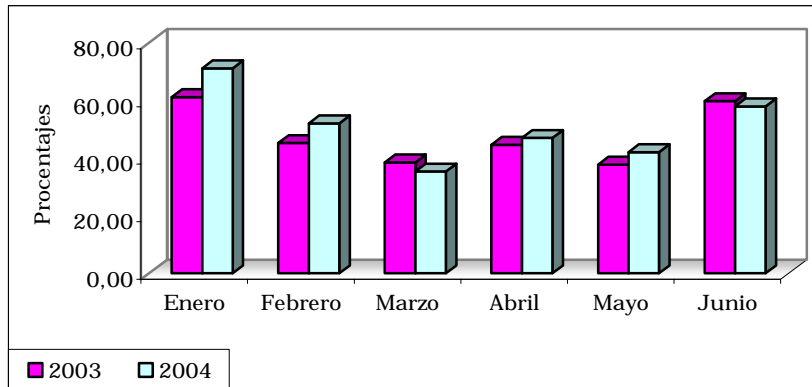

Fuente: Ashotel.

BILLETES Y MONEDAS: VALOR Y ARTE

Los billetes y monedas son símbolos de identidad de nuestro país, su economía, historia y cultura. Además del valor monetario que tienen y del poder adquisitivo que nos otorgan, cada uno de los billetes y monedas que usamos a diario poseen un gran significado artístico, histórico y cultural, pues exaltan la figura de algún personaje histórico y a su vez el campo de labor humana en la que se destacó, así como a elementos que simbolizan nuestra colombianidad.

La moneda de \$1.000 rinde un homenaje a la cultura Sinú, una de las culturas precolombinas más conocidas de nuestro país, al utilizar una orejera de filigrana para ilustrar una de sus caras. El diseño fue desarrollado por el arquitecto Dicken Castro.

La moneda de \$500 tiene en el centro de una de sus caras, en relieve, un árbol de Samán, cuyo motivo está orientado a reconocer los esfuerzos del municipio de Guacarí, Valle del Cauca, para conservar su árbol típico. Fue diseñada por el maestro David Mansur y resalta la importancia de los aspectos relacionados con la ecología y la preservación del medio ambiente.

El billete de \$1.000 rinde homenaje al caudillo liberal Jorge Eliécer Gaitán, uno de los dirigentes políticos colombianos de mayor influencia del siglo XX. Tuvo una activa trayectoria como parlamentario y funcionario público, que se extendió casi sin interrupción entre 1924 y 1948. En el anverso el motivo principal corresponde al retrato de Jorge Eliécer Gaitán, basado en una fotografía tomada en la terraza del Hotel Nutibara en Medellín. Como fondo el billete tiene la representación artística de la imagen parcial de una multitud que escucha al caudillo popular. El reverso tiene un grabado con la interpretación artística de la imagen del caudillo saliendo a la multitud, el día de la proclamación de su nombre como candidato a la presidencia, superpuesto con la representación artística de una multitudinaria manifestación. El diseño es obra del artista José Antonio Suárez.

El billete de \$2.000 honra al General Francisco de Paula Santander (1792-1840), procer de la independencia. Por su convicción en la importancia de gobernar a través de la ley se le conoce con “el Hombre de las Leyes”. Fue dos veces presidente de la República. En el anverso se presenta un retrato del General basado en un grabado elaborado según boceto del pintor José María Espinosa (1796-1883), realizado en vida del prócer, y en la zona central un paisaje de los Llanos Orientales, región que sirvió de escenario en la formación del Ejército Libertador. En el reverso se reproduce una ilustración de la Casa de la Moneda. El diseñador de este billete fue el arquitecto José Pablo Sanint.

El billete de \$5.000 exalta la figura del poeta José Asunción Silva (1865-1896), uno de nuestros más grandes y reconocidos poetas. Su poema “Nocturno” escrito en 1892, hace parte de acervo poético del mundo de habla hispana. En el anverso se presenta

un retrato del poeta José Asunción Silva, basado en una fotografía del poeta tomada en 1894, dos años antes de su trágica muerte a los 29 años de edad. El reverso contiene el grabado de una viñeta alusiva al Nocturno de Silva. La escena muestra una joven paseando por una alameda en una noche de luna llena. El maestro Juan Cárdenas es el autor de los principales motivos de este billete.

El billete de \$10.000 rinde homenaje al segundo centenario del nacimiento de Policarpa Salavarrieta (1795-1817), heroína de la independencia que pasaba invaluable información sobre las actividades realistas a los patriotas. La figura de Policarpa Salavarrieta ubicada en el anverso del billete se elaboró con base en el retrato elaborado por José María Espinosa de 1855, y en el reverso la imagen del pueblo de Guaduas, cuna de la heroína, proviene de una acuarela del diplomático y pintor costumbrista inglés, Edward Walhouse Mark (1817-1895) elaborada en 1847.

El Billete de \$20.000 rinde homenaje al científico colombiano Julio Garavito Armero (1865-1920), ingeniero y matemático, fue director del Observatorio Astronómico Nacional, a quien la Unión Astronómica Internacional le concedió el honor de bautizar con su nombre, en 1970, un conjunto de cráteres selenitas en el lado oculto de la Luna. El doctor Garavito estuvo vinculado a los asuntos monetarios cuando hacia 1885 se desempeñó como ensayador de la Casa de la Moneda y posteriormente, entre 1909 y 1912 cuando trabajó temas de economía política. En el anverso del billete se presenta un grabado de científico Julio Garavito Armero y en el centro se aprecia la representación de la luna. El reverso contiene un grabado de la imagen de la tierra observada desde la superficie lunar. Las ilustraciones de la tierra y la luna se basaron en fotografías tomadas por varias naves espaciales a finales de los años sesenta. El diseño general del billete estuvo a cargo del artista Juan Cárdenas.

El billete de \$50.000 rinde homenaje a Jorge Isaacs, autor de la novela “Maria”, que ha marcado desde su aparición a muchas generaciones de hombres y mujeres de todo el ámbito hispano. Isaacs fue mucho más que un autor literario. Su accidentada vida sintetiza el espíritu del siglo XIX con sus pasiones y sus curiosidades: inspector de construcciones, soldado combatiente, político, periodista, diplomático, fundador de escuelas, investigador etnográfico, presidente del Estado de Antioquia, minero, en fin, su vida refleja los valores que llegaron a convertirse en arte a través de su inmortal Maria. En el anverso del billete se presenta como motivo principal un retrato del escritor Jorge Isaacs, basado en diferentes fotografías y retratos hechos al autor. También contiene la figura de Maria, protagonista de su novela homónima, sobre un fondo del paisaje del Valle del Cauca atravesado por su río. El reverso del billete contiene como motivo principal un grabado de un paisaje vallecaucano, la cordillera en cuyo pie está la casa de la Hacienda El Paraíso, escenario donde se desarrolla la mayor parte de la novela Maria y lugar donde Jorge Isaacs vivió por muchos años. El autor de los diseños incluidos en el billete es Oscar Muñoz.

Más del 60% del costo del billete está asociado a las características de seguridad que se integran al papel, que es 100% de algodón lo que le confiere una característica única al tacto, alta resistencia y durabilidad, y casi el 20% corresponde a costos de tintas, que son exclusivas, y que aportan un nivel de seguridad adicional, por ser agentes químicos, al agua, y al calor, entre otros.

Son muchos los elementos de seguridad que les son comunes a todos los billetes, de manera que tomamos el billete de \$50.000 como modelo:

1. **Marca de agua:** es un efecto tridimensional producido por la diferencia de espesor del papel en esa área. No se trata de una impresión con tinta. Al colocar el billete al trasluz por cualquiera de sus lados se observa una imagen con los mismos rasgos del escritor Jorge Isaacs. A su izquierda aparece la leyenda "50MIL" que se observa más clara.
2. **Hilos de seguridad:** El billete contiene dos hilos de seguridad. Uno es opaco y se aprecia como una banda oscura. El otro hilo, visto por el anverso, sobresale del papel en cinco segmentos de color plateado y visto el billete a trasluz, permite leer el texto "50 MIL PESOS COLOMBIA".
3. **Tinta que cambia de color:** Si se mira de frente el billete por el anverso, la cifra "50" aparece de color dorado, pero se convierte en color verde cuando el billete se observa oblicuamente.
4. **Impresiones en alto relieve:** Son perceptibles al tacto y corresponde a las áreas de tonalidades fuertes, cuyas imágenes aún en el billete con bastante uso, se aprecian nítidas, con colores firmes y compuestas por líneas finas, de contornos bien definidos.
5. **Registro perfecto:** En ambos lados el billete existe una imagen con áreas en blanco, Cuando ése se observa al trasluz dichas áreas se llenan de color coincidiendo en forma perfecta, con las correspondientes que aparecen exactamente en el otro lado del billete.
6. **Textos en microimpresión:** Con la ayuda de una lente de aumento se puede leer claramente en el anverso en forma repetida la leyenda "BANCO DE LA REPUBLICA COLOMBIA". De igual manera se aprecia el texto: "50 MIL PESOS" que forma un rectángulo adyacente al número superior de la serie del billete. El texto "50 MIL BRC" se aprecia frente al retrato, en la zona del número inferior de la serie. Por el reverso se aprecian las letras "BRC", impresas en alto relieve que forman el diseño completo del árbol.

Es deber de todo ciudadano conservar los billetes en buen estado, por ello no es bueno, ni recomendable que se escriba sobre ellos, se hagan dobleces o arrugas innecesarias, se ensucien, se rasguen, perforen o se les coloquen sellos, ganchos, marcas o cualquier elemento que les dañe,; así como tampoco se deben almacenar en lugares excesivamente húmedos o calientes.

De igual manera, se deben cuidar las monedas evitando rayarlas, rasparlas, aplastarlas, perforarlas o tratar de alterar o modificar su forma y diseño.

El mal uso de los billetes y monedas dificulta la observación de sus características de autenticidad y disminuye drásticamente su vida en circulación, lo que se refleja en mayores costos para la economía nacional.

El Banco de la República y los bancos comerciales cambian los billetes deteriorados, siempre y cuando estos sean auténticos, tengan impresión por el anverso y el reverso, conserven como mínimo las tres quintas partes continuas de su superficie total en una o varias partes y exhiban en forma completa una numeración.

**Si usted recibe un billete falso, debe denunciarlo a las autoridades.
Es delito producir o circular billetes falsos.**

**Usted puede protegerse de los billetes falsificados,
observando su dinero cuando lo recibe.**