



ENSAYOS SOBRE ECONOMÍA REGIONAL

Centro Regional de Estudios Económicos Cali

*Historia del Banco de la República en Cali
y el establecimiento de los principales pilares
bancarios en la ciudad a finales del siglo XIX
e inicios del siglo XX*

Por:

Jaime Andrés Collazos Rodríguez
Arley Barandica Villegas*

No. 44 Agosto, 2006

¹ Las opiniones y posibles errores contenidos en este documento son responsabilidad exclusiva de los autores y no comprometen al Banco de la República ni a su Junta Directiva. Los autores agradecen los comentarios de Ludivia Franco, Joaquín Vilorio, Juan Carlos Calle, Juan Manuel Santamaría, Yasmine Dau, Oscar Javier Dorado, Rodrigo Torres y Omar Obando, del Banco de la República. Asimismo, se agradece la colaboración y sugerencias de Harold Londoño, Humberto Jarrín, Jairo Henry Arroyo, Carlos Mercado y Daniel Zamorano.

* Economistas del Centro Regional de Estudios Económicos del Banco de la República, Cali.

Correos electrónicos: jcollaro@banrep.gov.co; abaranvi@banrep.gov.co

Resumen

Dada la escasez de literatura sobre historia de las primeras entidades financieras que se establecieron en Cali a finales del siglo XIX e inicios del XX, este trabajo tuvo como fin, revelar, además de la historia, el papel que desempeñaron dichas instituciones como medio crediticio para financiar obras transcendentales para el desarrollo comercial, industrial y social de Cali, como lo fueron la construcción del muelle de Buenaventura, el acueducto y el alcantarillado; así como la pavimentación de las principales vías de la ciudad y la expansión del Ferrocarril del Pacífico; infraestructura clave que aceleró notablemente el progreso de Cali y la región a comienzos del siglo pasado. Este desarrollo, sin lugar a dudas, no se hubiera alcanzado sin la organización y confianza que generó en la economía la creación del Banco de la República en 1923, a partir de las asesorías de la misión Kemmerer. Asimismo, para analizar con mayor precisión el desarrollo bancario que tuvo la región en la primera mitad del siglo XX, se utilizó en este documento, una serie histórica¹ de las captaciones y colocaciones de los principales departamentos del país.

Palabras Claves: Desarrollo regional, Banco de la República, Bancos comerciales, Cali, siglos XIX y XX.

Clasificación JEL: N2, N9, R1

¹ Construida por la sección de Estudios Económicos del Banco de la República en Cali.

TABLA DE CONTENIDO

	Pág.
I. ANTECEDENTES, LA MISIÓN KEMMERER Y LA CREACIÓN DEL BANCO CENTRAL	1
II. EL ESTABLECIMIENTO DEL BANCO DE LA REPÚBLICA EN CALI Y LOS PRINCIPALES BANCOS COMERCIALES CREADOS EN LA CIUDAD	4
A. El Banco Hipotecario del Pacífico: El primer “gran” Banco creado en el siglo XX con capital local en la ciudad	14
B. Desarrollo financiero de Cali y las entidades bancarias que establecieron sucursal en la ciudad	19
III. EDIFICIOS DONDE FUNCIONÓ EL BANCO DE LA REPÚBLICA EN CALI Y LOS PROGRAMAS QUE FOMENTARON EL DESARROLLO ECONÓMICO EN LA REGIÓN	24
IV. SERVICIOS ESPECIALIZADOS PRESTADOS POR EL BANCO DE LA REPÚBLICA EN CALI	28
A. Centro Regional de Estudios Económicos –CREE-	28
B. Área Cultural	29
V. CONCLUSIONES	32
BIBLIOGRAFÍA	34
ANEXOS	37

I. ANTECEDENTES, LA MISIÓN KEMMERER Y LA CREACIÓN DEL BANCO CENTRAL

Los problemas económicos y financieros generados por la guerra de los Mil Días (1899-1902) y la primera guerra mundial (1914-1918), adicionados al desorden monetario existente en el país en donde no existía control en la emisión de dinero y las reservas de los bancos se encontraban disgregadas, generaron entre los años 1922-1923 una crisis que evidenció la necesidad de dar solidez y estabilidad a la moneda.

Para dar una solución a este problema, se difunde la idea de crear un banco central que tuviera la función de recuperar la estabilidad monetaria dada la hiperinflación² y el desorden total existente en la economía. Con este objetivo, el Congreso de la República expidió la Ley 30 de 1922, mediante la cual autorizaba al Gobierno para crear un banco de emisión, de giro, depósito y descuento, que sumado a las adiciones de la Ley 117 del mismo año, pretendía crear un Banco Central en Colombia tomando como modelo el Banco Central Norteamericano bajo la organización y función del sistema de la Reserva Federal.

No obstante, en 1922 por falta de confianza entre los agentes de la economía no se creó este Banco, lo que llevó al Gobierno a buscar un mecanismo que generara credibilidad en el mercado. Para este propósito, el Congreso autorizó contratar una misión de expertos financieros norteamericanos³ en bancos, sistemas de rentas, control y organización financiera, encabezados por el profesor Edwin Walter Kemmerer.

El profesor Kemmerer era una persona con amplios conocimientos en asuntos bancarios y monetarios, quien junto a su equipo de expertos financieros,

² Este excesivo incremento en los precios se originó por el aumento en la oferta monetaria debido a la emisión de cédulas de tesorería y cédulas hipotecarias entre el período 1919-1922. URIBE, Antonio José. "Crédito, Moneda y Bancos", Bogotá, Imprenta de Luz, 1926.

³ Entre ellos se encontraban, Mr. Howard N. Jefferson, experto en cuestiones bancarias al desempeñarse entre los años 1914-1920 como auditor jefe del Federal Reserve Bank; Mr. Fred R. Fairchild, profesor de economía política en la universidad de Yale y especialista en temas de impuestos; y, Mr. Frederick Bliss Luquiens, secretario de la misión y jefe del departamento de lengua castellana en la universidad de Yale. Diario El Relator, 1 de Junio de 1923.

asesoró al Gobierno en la adopción de varios proyectos de ley para reformar el sector financiero y fiscal del país, entre los cuales figuraba por su importancia y trascendencia en la economía, el de avalar la creación de un Banco Central diseñando un estatuto orgánico que desarrollaba con precisión científica los principios vigentes sobre la Banca Central, basada en el establecimiento de una organización bancaria similar a la de Estados Unidos. Para la formulación de estos proyectos, la misión contó con la colaboración de varias entidades como agremiaciones económicas, la Sociedad de Agricultores y las Cámaras de Comercio del país. Igualmente, colaboraron personas conocedoras de la situación en sus respectivas regiones, mas un grupo de colombianos que trabajaron como asesores de esta misión, entre quienes se encontraban los doctores Esteban Jaramillo y Vicente V. Villa⁴.

Además de los estatutos de los Estados Unidos, la organización del Banco de la República también se basó en los estatutos que regían a las entidades análogas que funcionaban en Francia, Gran Bretaña y Alemania, aunque era lógico que existieran diferencias entre ellas y el Banco de la República, dadas las diversas circunstancias del medio en que actuaban. No obstante, el propósito perseguido, el de la estabilidad económica, era el mismo y los resultados obtenidos fueron iguales⁵.

Desde el punto de vista externo, era muy importante que la misión Kemmerer avalara la creación del banco central, ya que tener el apoyo de este importante asesor internacional era trascendental para generar confianza en el sector externo, y así obtener con mayor facilidad acceso al crédito extranjero, dado el pasado oscuro que había experimentado la economía colombiana. En este sentido, Adolfo Meisel Roca afirmó⁶ que “La causa principal para el establecimiento del Banco de la República, en 1923, fue el interés por atraer capital extranjero, para lo cual la contratación de una misión de expertos norteamericanos y la adopción de las medidas que propondrían (Patrón oro, banco central, reforma financiera y fiscal) eran un paso esencial”. No obstante, Meisel argumenta que la ley para el establecimiento del Banco de la República existía antes de la llegada de la misión; sin embargo, era poco probable que

⁴ Introducción al análisis económico: el caso colombiano. Banco de la República, Bogotá, D.C. 1990.

⁵ Diario El Nuevo Tiempo, Bogotá, 21 de Julio de 1928.

⁶ Meisel. Ob. Cit. 1990. Pág. 238.

sin la presión externa hubiera logrado que en unos pocos meses el proyecto se convirtiera en una realidad.

La idea de traer capital extranjero nació porque hacia 1923, Colombia era uno de los países con menor inversión extranjera en América Latina y al igual que otros países en vía de desarrollo, necesitaban esta inversión para modernizar la infraestructura de varios sectores de su economía. Así, a comienzos de los años veinte, Colombia era uno de los países más atrasados y aislados de la región. Según Meisel⁷, el desarrollo del sistema de comunicaciones en el país era extremadamente precario, dado que la mula y la navegación por el río Magdalena seguían siendo sus pilares. Además, en términos per cápita Colombia ocupaba el último lugar en América latina en cuanto al número de kilómetros de ferrocarril. Asimismo, la deuda externa y las exportaciones per cápita ocupaban durante 1923 el noveno y octavo lugar en Sudamérica, respectivamente.

Fue así como en la presidencia de Pedro Nel Ospina, mediante la Ley 25 de 1923 que retomó varios artículos de la Ley 30 de 1922, se autorizó la creación del Banco de la República en Colombia, quien abrió sus puertas al público el 23 de julio de 1923. La Ley 25 también autorizó al Banco de la República para ser el único en la emisión de billetes, hacer préstamos y descuentos, recibir depósitos, compra y venta de oro amonedado o en barras, actuar como oficina de compensación, así como servir de agente fiscal y principal depositario de los fondos del Gobierno Nacional, los departamentos y municipios⁸. El sistema bancario adaptado logró que el sistema de pagos se agilizará generando que al fin de la década la desconfianza pública en el mercado desapareciera, conjurando un pánico que amenazaba a los bancos de todo el país, arrancando así un equilibrio presupuestal gracias a la autoridad monetaria existente.

⁷ Meisel. La creación del Banco de la República y las teorías sobre Banca Central ¿Por qué 1923? Pág. 216.

⁸ Ibáñez Najar, Jorge. Antecedentes legales de la creación del Banco de la República. El Banco de la República: Antecedentes, evolución y estructura, Bogotá, 1990. Págs. 208-212.

La tarea de dirigir la política del nuevo Banco Central se le encomendó a una junta Directiva integrada por diez caballeros⁹ de la más alta honorabilidad y competencia, que se caracterizaron por laborar siempre en perfecta armonía, con espíritu absolutamente ajeno a la política o al lucro, con la preocupación perenne y dominante de las conveniencias nacionales¹⁰.

Dado que el Banco de la República se convirtió en una institución sólida con amplia cobertura de sus servicios en todo el país, se le fueron adicionando otras funciones de las asignadas por la Ley 25 de 1923, funciones que tenían muy poca relación con los objetivos de un Banco Central. Es así que en las dos primeras décadas de funcionamiento se le encomendaron labores mineras e industriales como es el caso de la administración en la explotación de las salinas terrestres (Zipaquirá, Nemocón y Sesquilé) y marítimas (Galerazamba, Tasajera, Pozos Colorados y Manaure), y la administración delegada de las minas de esmeralda de Muzo y Coscuez hasta 1969 cuando empezó a ser administrada por la Empresa Colombiana de Minas.

II. EL ESTABLECIMIENTO DEL BANCO DE LA REPÚBLICA EN CALI Y LOS PRINCIPALES BANCOS COMERCIALES CREADOS EN LA CIUDAD

La década de 1870 se caracterizó por la creación de los primeros bancos comerciales en el país especialmente en ciudades como Bogotá y Medellín, pues antes de esta fecha, según Colmenares¹¹ y Meisel¹², la Iglesia Católica manejaba el sistema de crédito mediante colocaciones hipotecarias conocidas como censos. Asimismo, el sistema de crédito en Colombia era controlado por casas comerciales establecidas especialmente en la región de Antioquia, aunque en 1864 se estableció en Bogotá el Banco de Londres y Sur América, entidad que no perduró mucho tiempo en el mercado crediticio.

⁹ Elegidos tres por el Gobierno, cuatro por los bancos nacionales accionistas, dos por los bancos extranjeros accionistas y uno por los accionistas particulares, asegurando así la representación proporcional de los distintos intereses y alejando los temores de que el Gobierno pudiera controlar la dirección de los negocios del Banco. El Relator, 30 de mayo de 1923.

¹⁰ Revista Banco de la República, No. 69, 1933.

¹¹ Colmenares, Germán. Censos y capellanías: formas de crédito en una economía agrícola. Cuadernos colombianos, No. 2. 1974.

¹² Meisel Adolfo. Los bancos comerciales en la era de la banca libre, 1871-1923. Pág. 135.

Los primeros bancos comerciales creados y que fueron exitosos en Colombia fueron el Banco de Bogotá en 1870 y el Banco de Colombia en 1875, ambos radicados en la capital del país. Estos dos bancos se caracterizaron por jugar un papel hegemónico en la ciudad y en todo el territorio. Igualmente, dada la conyuntura económica experimentada en esa época en cada región del país, se empezaron a establecer los primeros bancos en varias ciudades, entre los más importantes, los Bancos de Antioquia y el Mercantil, creados en Medellín en los años 1872 y 1874, respectivamente; el Banco de Barranquilla en 1873 y el Banco de Bolívar en 1874, este último creado en Cartagena, mientras que los bancos de otras regiones de Colombia, según Meisel¹³, se caracterizaron por su relativa debilidad por la decadencia que sufrieron algunas regiones durante el siglo XIX, como el caso de los bancos en Santander¹⁴ y Cauca, regiones que ocuparon un lugar fundamental en la economía de la Nueva Granada.

Meisel también afirma que el desarrollo del Valle del Cauca se observó especialmente a inicios del siglo XX cuando el sistema financiero en el país se había consolidado, mientras que Cali, la capital, experimentó un auge después de 1930. No obstante, José Antonio Ocampo afirma¹⁵ que desde inicios de los años 20, Cali experimentó un rápido ritmo de desarrollo económico¹⁶ que se percibió claramente en el crecimiento de la población al poseer uno de los ritmos de crecimiento demográficos más acelerados del país. Este crecimiento se registro especialmente entre el periodo intercensal 1918-1973. Para comprender mejor el alto crecimiento demográfico registrado entre este periodo, la población de Cali se multiplicó alrededor de 21.7 veces, al pasar de 45.525 a 991.549 habitantes, respectivamente. (Ver tabla 1).

El crecimiento de la población de Cali se debió, como lo afirmó Ocampo¹⁷, a la alta migración de personas que se establecieron en la ciudad dado el aumento en la generación de nuevas oportunidades de empleo creadas por algunos sectores de la economía que estaban experimentando en esos años una importante expansión, como es el caso del sector manufacturero, construcción

¹³ Meisel. Ob.cit. Pág. 154.

¹⁴ Como el Banco de Santander y Banco Prendario de Soto.

¹⁵ Ocampo Gaviria, José Antonio. El desarrollo económico de Cali en el siglo XX. Santiago de Cali 450 años de Historia. Alcaldía de Cali. 1981. Págs. 142-144.

¹⁶ Que se extendió hasta mediados de los años 60.

¹⁷ Ocampo Gaviria, José Antonio. Ob. Cit. Págs. 143-144.

y transporte¹⁸, incremento de empleo que continuó hasta 1951 forjado por estos mismos sectores. A partir de este último año hasta finales de los setenta, se fortaleció en la ciudad el sector terciario, empezando a ser el motor en la generación de empleo, especialmente en la rama comercial y financiera.

Tabla 1
Cali: Evolución de la Población total censada
1777-2005 Habitantes

Años*	Cali	Crecimiento Intersensal %
1536	Fundación	
1777	5.384	
1797	5.690	0,28
1807	7.192	2,37
1870	12.742	0,91
1905	25.258	1,97
1912	27.747	1,35
1918	45.525	8,60
1938	101.883	4,11
1951	284.186	8,21
1964	637.929	6,42
1973	991.549	5,02
1985	1.429.026	3,09
1993	1.847.176	3,26
2005**	2.068.386	0,95

* Años censos.

** Datos preliminares

Fuente:

Dane, publicados en:

1536 a 1964 Caliestadístico 450 años.

1973 Anuarios Generales de Estadística.

1985-1993 Banco de Datos Cali.

2005 Censo 2005. Página Web.

Como consecuencia del alto crecimiento de la población desde las primeras décadas del siglo XX, fue indispensable que la ciudad contara con un sistema de bancos fortalecido que facilitara las transacciones y los demás procesos bancarios entre las personas y los sectores de la economía.

Para este propósito, era importante el establecimiento de una agencia del Banco de la República en Cali con el fin de brindar a los habitantes y demás agentes económicos de la región, los servicios ofrecidos por la oficina principal en Bogotá¹⁹. Fue así como la Ley 25 de 1923 autorizó la creación de agencias²⁰

¹⁸ Ocampo. Ob.cit. Pág. 144.

¹⁹ Préstamos al Gobierno, fijación de tasas de interés, circulación monetaria, agente fiscal del Gobierno, departamentos y municipios, y comercialización de oro, entre otras funciones.

u oficinas regionales del Banco de la República en las capitales de los departamentos y otras poblaciones del país, y en desarrollo de ello, las directivas del Emisor en Bogotá nombraron un grupo de prestantes señores conocidos en la región por su distinción y honradez, para organizar una agencia del Banco en la ciudad de Cali. Es así como el 5 de octubre de 1923, se celebró la primera reunión de Junta Directiva integrada por los señores Miguel García Sierra, Manuel María Buenaventura y Pedro Plata, elegido este último como presidente de la misma y a su vez director de la agencia en esta ciudad.

Tabla 2
Gerentes del Banco de la República
Sucursal Cali. 1923- Actual

Periodo	Gerentes
1923	Pedro Plata
1927-1929	Carlos N. Rosales
1930-1936	Antonio Mallarino Pardo
1937-1938	Abel Cruz Santos
1938-1939	Carlos Tobar y Tobar (Ger. Int.)
1940-1947	Raúl Cucalón Monett
1947-1965	Guillermo De Francisco Bejarano
1965-1978	Enrique Roldán Lemos
1978-1981	Humberto Suso Cárdenas
1981-1987	Ricardo Buenaventura Pineda
1987-1991	Luis Carlos Rincón Bernal
1991-1993	Rafael Isaza Botero
1993-1996	Rafael González Zamorano
1997-1999	María Haydeé Valdés Berón
2000-2004	Gonzalo Sánchez Hurtado
2005-Actual	Juan Carlos Calle Holguín

Fuente: Revistas del Banco de la República. 1927-2005.

El señor Pedro Plata fue uno de los ciudadanos más progresistas que tuvo Cali desde su fundación. Según el diario “El Relator” en su edición publicada el 15 de enero de 1930, Pedro Palta era considerado como un caballero honorable de la más alta distinción dentro de la sociedad caleña. Fue como destacado árbitro de finanzas, hombre de gran confianza comercial, que le permitió en

²⁰ Las primeras agencias que abrieron sus puertas al público en 1923 fueron Medellín, Cali, Barranquilla, Cartagena, Manizales, Bucaramanga, Cúcuta, Pasto, y Popayán. Posteriormente entre el periodo 1924-1925 se abrieron las agencias de Ibagué, Neiva, Santa Marta y Tunja. Finalmente entre 1928-1929, se abrieron las agencias de Armenia, Girardot y Honda. Gómez Arrubla, Fabio. Historia del Banco de la República 60 años. Bogotá, Julio 20 de 1983. Pág. 84.

varias ocasiones estar al frente de la gerencia de instituciones bancarias, en las que su preparación, su acierto y su conciencia generaron niveles importantes de rentabilidad dentro de las organizaciones que administraba²¹. Antes de ser director de la agencia del Banco de la República en Cali, fundó en la ciudad una agencia particular de negocios de banca en 1908. En 1910 conformó la primera Junta Directiva de la Cámara de Comercio de Cali y posteriormente desempeñó la gerencia de importantes entidades bancarias entre ellas, la del Banco Comercial (1912 – 1918), Banco Mercantil Americano de Colombia (1919), Banco López (1920-1923). Dada su amplia experiencia en el ámbito bancario, Pedro Plata era considerado como el “Gurú” financiero en la ciudad. Así lo publicó la Revista del Pacífico “CAUCA COMERCIAL” en su número 23 de Julio de 1925:

Don Pedro Plata representa, en la banca y el comercio de esta capital, una de las figuras más afirmativas y sobresalientes, en él se aúnan la videncia del hombre de negocios, con el tacto preciso que siempre amerita la virtud del acierto. Don Pedro significa en las varias actividades de las finanzas, unidad de altísima valía y su consejo es oído y solicitado con empeño en todos los círculos financieros del país.

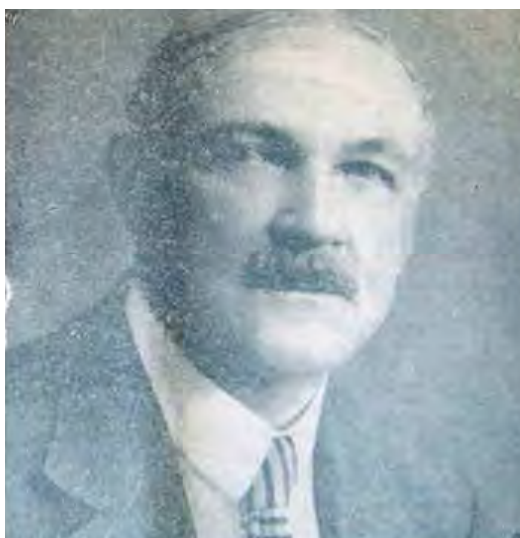

Don Pedro Plata, primer gerente del Banco de la República en Cali

²¹ Después de que Pedro Plata se retirará de la gerencia del Banco de la República en Cali, crea una oficina con razón comercial “Aceros y Cementos S.A”. Ante las consecuencias de la crisis de la Gran Depresión, Pedro Plata perdió algunos negocios, entre los cuales tenía comprometida su patrimonio. Diario El Relator, 15 de enero de 1930.

La agencia del Banco de la República en Cali inició operaciones con un depósito en el Banco del Pacífico, con dinero enviado por la Oficina Principal, además del apoyo posterior ofrecido por el Banco Mercantil Americano de Colombia para guardar otros valores. Según Viloría de la Hoz²², desde sus inicios las agencias del Banco de la República tenían escasa autonomía, dado que la contabilidad del Banco se centralizaba en Bogotá en donde se describían todas las operaciones del Banco. Por tal motivo, las agencias tenían que cargar y abonar en un libro de cargo y data a la central de Bogotá lo que recibían o pagaban.

En 1925, la agencia de la ciudad adquiere la categoría de sucursal²³, iniciando sus operaciones el 10. de marzo de 1926. La función de esta sucursal en la región se complementó con la fundación de un Centro Bancario en 1929, actuando como presidente el doctor Carlos N. Rosales, gerente en ese entonces de la sucursal del Banco de la República de Cali. El citado Centro Bancario fue creado con el fin de estimular el funcionamiento de los establecimientos de este orden, para unificar la acción de los mismos y servir de manera más eficiente al público. Las reglas que se adoptaron para su creación fueron similares a las que rigieron en Europa en grupos de esta índole. El Centro Bancario se convirtió en un lugar para discutir ampliamente todos los asuntos que se relacionaran con el adelanto comercial y las necesidades bancarias del país, cumpliendo así junto a la función que prestaba el Banco de la República en esta ciudad, un importante aporte al sistema financiero, el cual se encontraba en proceso de formación.

El Centro Bancario además de tener en la presidencia al Doctor Carlos N. Rosales, contó con una junta directiva integrada por prestigiosos gerentes de

²² Viloría Joaquín. Historia del Banco de la República en Cartagena, 1923 -2005: Fomento productivo, proyectos culturales y estudios económicos. Cuadernos de Historia Económica y empresarial, Banco de la República sucursal Cartagena. 2005. Pág. 6.

²³ Al igual que las agencias de Medellín, Barranquilla, Cartagena y Manizales. Entre 1926 y 1927 lo hicieron las agencias de Bucaramanga y Cúcuta. En noviembre de 1927 se estableció en Pereira con categoría de sucursal, constituyéndose en la primera oficina distinta a la capital de departamento. Entre 1928-1929, se abrieron las agencias de Armenia, Girardot y Honda. Gómez Arrubla, Fabio. Ob. Cit. Pág. 84. La diferencia entre una sucursal y una agencia radica en que la primera a través de sus gerentes tienen representación legal de la entidad y por lo tanto, debe estar registrada en la Cámara de Comercio. Por su parte, las agencias no tienen representación legal y cumplen funciones específicas tales como culturales o compra de oro.

bancos en la región: Gonzalo Lourido, gerente del Banco de Colombia; Jaime Rodas, gerente del Royal Bank of Canadá; Antonio Derk, gerente del Banco Alemán y León Cruz Santos, gerente del Banco Agrícola Hipotecario.

No obstante, antes de la creación del Banco de la República y del Centro Bancario, existieron en la ciudad importantes establecimientos bancarios que sin lugar a dudas cumplieron un papel fundamental en el desarrollo acelerado que registró Cali a comienzos del siglo XX. Existen evidencias empíricas sobre el establecimiento de entidades bancarias en Cali y en el Valle (el Gran Cauca en esa época) a finales del siglo XIX. Castrillón argumentó que en 1887 se abrió una sucursal del “Banco del Estado” en Cali, institución creada en Popayán en 1884²⁴ donde estableció su oficina principal. La sucursal en Cali se abrió bajo la gerencia de don Alejandro Vallejo con un capital inicial de \$50.000. El establecimiento de esta sucursal se debió principalmente a la escasez de moneda existente. Asimismo, por esta época, se realizó la apertura del camino Buenaventura – Cali, aspecto que dinamizó el comercio en esta región, en especial en Cali, incentivando la fundación de algunos pequeños bancos comerciales en el Valle del Cauca como el “Banco del Cauca” y el “Banco de Buga”.

La fundación del “Banco del Cauca” en 1873 fue considerado por Preston²⁵ como el primer banco moderno en la región. Este banco comenzó operaciones el primero de enero de 1874 estableciendo su principal en Cali durante el período 1873 - 1893 y fue creado inicialmente con un capital de \$300.000 pesos. También estableció sucursales y agencias en el Valle.²⁶ Esta nueva entidad crediticia se caracterizó por ser fundada por las personas más respetables y adineradas de la ciudad. Desde el punto de vista de Preston²⁷, esta entidad se convirtió en el primer establecimiento de crédito de su clase en la región, representando un gran avance en la movilización de capital y en la extensión del crédito por medio de sus billetes de banco. La creación de este banco fue importante para la región, dado que en ese momento se estaban

²⁴ Meisel Adolfo. Los bancos comerciales en la era de la banca libre, 1871-1923. Cuadros 5 y 7. Páginas 153 y 157.

²⁵ Preston. El crédito y la economía 1851-1880. Sociedad y Economía en el Valle del Cauca. Tomo IV. Universidad del Valle, Biblioteca Banco Popular. Bogotá 1983. Pág. 213.

²⁶ Meisel Adolfo. *Ibid.* Pág. 157 y Castrillón. Págs. 15 y 17.

²⁷ Preston. *Ob.cit.* Pág. 213.

adelantando numerosos proyectos innovadores en agricultura²⁸ de exportación, comunicación y transporte. Así las cosas, el establecimiento de dicho banco junto con otras compañías de acciones y de responsabilidad limitada creadas en varios sectores de la economía del Valle, anunciaron el principio de la modernización.

Por su parte, Valencia añade²⁹ que la fundación del “Banco del Cauca” prometía también establecer orden a la circulación monetaria dentro del Gran Cauca, dada la falta de confianza que existía en el sistema, la circulación de monedas nacionales, que no gozaban de una amplia aceptación por parte del sector comercial, debido a la abundante falsificación, lo cual generaba preferencias por la moneda extranjera. Es por esto, que la Ley 21 de 1873 autorizó a este banco a emitir una considerable cantidad de billetes igual al triple de lo que constituyera su capital social. No obstante, Valencia afirmó que una vez emitidos los billetes, se generó otro problema, el que la población del Gran Cauca caracterizada por ser ruralizada y recientemente abierta al comercio mundial, no estaba acostumbrada a utilizar estos billetes debido a que hasta ese momento las transacciones se realizaban en efectivo o a crédito con base en letras respaldadas por firmas de hombres de negocios responsables, normalmente ganaderos, comerciantes y otros hacendados ricos, que tradicionalmente confiaban más en dichas firmas que en el respaldo que podía brindar una entidad bancaria recién creada.

Todo lo anterior creó un importante obstáculo en el desarrollo bancario de la región dada la dificultad que presentaba la circulación de los billetes en algunos sitios del Gran Cauca, en donde estos circulaban con descuentos o en algunos casos no circulaban, como el caso de Palmira, importante centro comercial de la región. En Buga, la circulación de Billetes también registró dificultades, que sumado a la escasez de monedas en el mercado, generó la creación del “Banco de Buga” para así solucionar los inconvenientes presentados en la circulación de billetes en esa ciudad. Este banco abrió operaciones el primero de febrero de 1875 con un capital inicial de \$153.857,

²⁸ Como el cultivo del tabaco en Cali, usando semillas traídas de Palmira y Cuba. Preston. Ob.Cit. Pág. 216.

²⁹ Valencia Llano, Alonso. *Empresarios y Políticos en el Estado Soberano del Cauca 1860-1895*. Editorial Facultad de Humanidades. Especialización en la Enseñanza de las Ciencias Sociales, Historia de Colombia. Cali 1993. Págs. 248 – 249.

además de emitir billetes y ofrecer créditos al 10 por ciento anual, a seis meses de plazo³⁰.

Hacia 1881 se habían creado en la región dos bancos más: “el Popayán” y “el Sur”. Es así, que hacia 1881 existían en el país 42 bancos, cada uno con una o más agencias, distribuidas por todo el Estado. Como bancos privados tenían privilegio de emisión, haciendo circular cada uno sus propios billetes³¹, hasta la creación del “Banco Nacional” en 1880, entidad que se le otorgó este derecho exclusivo, sin embargo, la ley que creó este banco, aceptaba también que los bancos comerciales existentes pudieran emitir sus propios billetes, siempre y cuando admitieran en sus establecimientos los billetes impresos por el Banco Nacional. El resultado del incremento de billetes por parte del Banco Nacional para financiar la guerra civil de 1885, además de generar la suspensión de la convertibilidad del peso en oro, conllevó a que en 1886 se declarara suspendida la facultad de los bancos comerciales para emitir, y se les ordenó a estas entidades recoger los billetes que con anterioridad habían emitido y que se encontraran en circulación. Por anterior situación, sólo entre el periodo 1871-1886 los bancos comerciales tuvieron la facultad para emitir sus propios billetes³².

Pero el origen principal del establecimiento de los primeros bancos en Cali a principios del siglo XX, se debió en parte al desarrollo que trajo a Cali el traslado de la ruta comercial desde Popayán. Tal como lo afirmó Castrillón³³, en las últimas décadas del siglo XIX, Popayán se constituía en una de las ciudades más importantes en la región, dada su importancia política y el próspero comercio que poseía en ese entonces al encontrarse dentro de una ruta comercial por donde se importaban directamente del exterior variadas mercancías movilizadas a través del río Magdalena y el camino de Guanacas³⁴ con destino al sur del país y al Ecuador.

³⁰ Valencia Llano, Alonso. *Ibid.* Pág. 250.

³¹ Preston. *Ob.Cit.* Pág. 216.

³² Meisel. *Los Bancos Comerciales en la era de la Banca Libre, 1871-1923.* Págs. 141-142.

³³ Castrillón, Diego. *Historia del Banco del Estado y la moneda rotando como propiedad privada.* Ediciones Tercer Mundo. Bogota 1983. Pág. 22.

³⁴ Camino que comunicaba a Bogotá y Popayán con el sur del país.

A raíz de varios acontecimientos que surgieron en los siguientes años, como la crisis de la navegación por el río Magdalena, la construcción del ferrocarril de Panamá³⁵ y la apertura del camino de Buenaventura, se generó un cambio de la ruta comercial por la de Colón, Panamá, Buenaventura y Cali³⁶. Lo anterior contribuyó a lo que llamó Castrillón, “la pérdida de hegemonía comunicacional de Popayán”, trasladando a la ciudad de Cali los beneficios económicos de estar dentro de esta nueva ruta del comercio.

Para aprovechar la nueva coyuntura registrada por el cambio de la ruta comercial a Cali se creó en 1903 “El Banco Comercial”, constituyéndose en el primer establecimiento bancario que estableció su oficina principal en la ciudad en el siglo XX, fundada con capital de un grupo de empresarios caleños, siendo el principal accionista quien fuera el primer gerente del Banco de la República en Cali, don Pedro Plata³⁷. Este Banco también estableció en 1905 una sucursal en la ciudad de Popayán.

A comienzos del siglo XX, exactamente en 1911, existían en Cali cerca de 100 establecimientos comerciales de diversas categorías que requerían los servicios bancarios como el cambio de cheques, las consignaciones, los giros sobre el exterior para el pago de mercancías importadas desde Europa, Japón y los Estados Unidos para surtir los diferentes almacenes de la ciudad. Ante esta necesidad se fundaron diferentes casas bancarias, siendo “Giraldo & Garcés” la primera.

Esta casa bancaria fue una sociedad en comandita creada el primero de enero de 1911³⁸. Uno de los principales gestores de este establecimiento fue el comerciante antioqueño Julio Giraldo, uno de los más acaudalados negociantes de la ciudad y Jorge Garcés Borrero un importante industrial³⁹. El presidente de este nuevo banco fue Jorge Garcés y, el primer gerente Vicente García C., quien fue dos veces Gobernador del Valle del Cauca.

³⁵ Y más tarde el Canal.

³⁶ Castrillón. Ob.Cit. Pág. 25.

³⁷ Despertar Vallecaucano (1985). Mayo Pág. 38.

³⁸ Despertar vallecaucano. (1996). Julio – Agosto. Pág. 7.

³⁹ Los socios fundadores de este banco fueron Angel María Borrero Barona, Pablo Borrero Ayerbe, Pablo Price, Marceliano Calero, Victor Borrero y Pablo Rivera, este último, distinguido caballero nacido en Bogotá vinculado desde muy niño a la vida social y comercial de la ciudad, entre otros importantes caballeros acaudalados. Despertar vallecaucano. Mayo de 1985. Pág. 35.

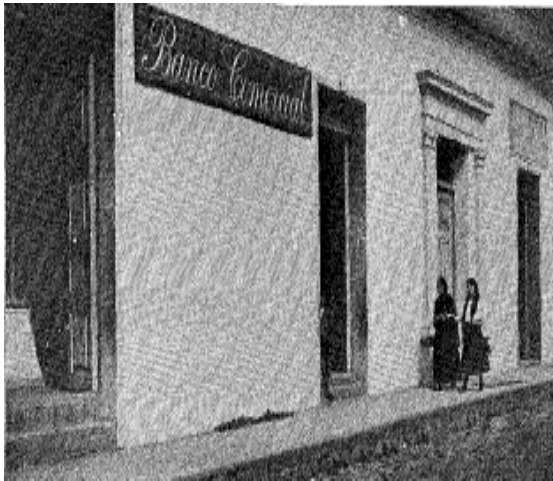

Banco Comercial, primer banco creado en Cali en el siglo XX⁴⁰.



Edificio donde funcionó la casa bancaria “Giraldo & Garcés”, absorbida en 1920 por El Banco Hipotecario del Pacífico.

A. El Banco Hipotecario del Pacífico: El primer “gran” banco creado en el siglo XX con capital local en la ciudad

Sin lugar a dudas el primer “gran banco” que se fundó en Cali se creó en 1919 con el nombre de “Banco Hipotecario del Pacífico” gracias a la iniciativa de los doctores Pedro Pablo Caicedo y Vicente Garcés Córdoba. Este banco se caracterizó por su solidez y dominio en materia económica por varios años en el sector. La nueva entidad abrió operaciones en enero de 1920 con un capital inicial de \$330.000, aportado por importantes comerciantes e industriales de la región⁴¹. “El Banco Hipotecario del Pacífico” abrió sucursales en las ciudades más importantes de la región como: Palmira, Pereira, Popayán, Pasto y Buga⁴².

El nuevo banco, también fue constituido como sociedad en comandita y se caracterizó por incorporar el primero de julio de 1920 a la casa bancaria “Giraldo & Garcés” fundada nueve años atrás. Entre las funciones más importantes que desempeñaba “el Banco Hipotecario del Pacífico” estaba el de realizar toda clase de operaciones comerciales y comisiones, colocaciones hipotecarias a largo plazo amortizables por cuotas trimestrales. Además de emitir bonos bancarios, también realizaba operaciones de descuentos, créditos

⁴⁰ Fotos tomadas de la revista Despertar vallecaucano. Pág. 35. Mayo de 1985.

⁴¹ Revista Despertar vallecaucano. Mayo de 1985. Pág. 35.

⁴² Cauca Comercial. Cali. Número 23. Julio 1925. Pág. 18.

flotantes, compra y venta de giros sobre el exterior y el interior, cobro de letras, recibos de depósitos a término, a la vista y en cuenta corriente⁴³. Por la prestación de todos estos servicios, se podría afirmar, que “el Banco Hipotecario del Pacífico” se constituyó en el primer gran banco con oficina principal en Cali, que agilizó en gran medida los servicios bancarios que necesitaban con urgencia el sector comercial y financiero de la ciudad.

Después de fusionarse la casa “Giraldo & Garcés” con el “Banco Hipotecario del Pacífico”, se da inicio a un proceso de concentración bancaria mediante la ejecución de varias fusiones entre las entidades de la región. Es así que al “Banco Crédito Caucaño”, respetable institución bancaria de Popayán, se le incorporó el “Banco de Popayán”, con un capital pagado de \$500.000⁴⁴. En mayo de 1922 estas entidades se fusionaron con el “Banco Hipotecario del Pacífico”⁴⁵, fusión que solidificó aún más este banco en toda la región occidental del país.

Esta entidad cambió su nombre por el “Banco del Pacífico” en virtud de negociaciones que se realizaron con el “Banco Hipotecario de Bogotá” en el que el “Banco Hipotecario del Pacífico” incorporaba su sección hipotecaria al “Banco Hipotecario de Bogotá”. Desde ese entonces el “Banco del Pacífico” administró en Cali los negocios del “Banco Hipotecario de Bogotá” realizando préstamos hipotecarios de 2 a 20 años, a 10 y medio por ciento anual en dinero. La nueva fusión se caracterizó por ofrecer préstamos y descuentos hasta por noventa días al 9 por ciento anual. Igualmente siguió ofreciendo toda clase de operaciones bancarias de acuerdo a la ley. En depósitos disponibles pagó intereses al 2 por ciento anual sobre saldo mínimo mensual no menor de \$1.000⁴⁶. Estos servicios eran reconocidos en el sector como una novedad. En depósitos pagó intereses así:

⁴³ Despertar vallecaucano. Julio – Agosto 1996. Pág. 7 y El Relator 13 de siembre de 1923.

⁴⁴ El Relator, mayo 9 de 1922 y diciembre 14 de 1923.

⁴⁵ Cauca Comercial. Julio de 1925. Pág. 18; y revista Despertar vallecaucano. Mayo de 1985. Pág. 35.

⁴⁶ El Relator, 3 de enero de 1927.

A 3 meses.....	3 por ciento anual
A 6 meses.....	4 por ciento anual
A 9 meses.....	5 por ciento anual
A 12 meses.....	6 por ciento anual ⁴⁷

Ante el cúmulo de entidades bancarias que se fusionaron al “Banco del Pacífico”, y gracias al buen manejo de sus negocios, esta entidad se consolidó en el mercado como la institución de crédito más sólida del país al constituirse como el banco de mayor capital después del de la República. Así lo publicó el diario el Relator el 2 de marzo de 1925.

En el informe de la Superintendencia Bancaria sobre el estado actual de los bancos del país, aparece el Banco del Pacífico, después del de la República, como el de mayor capital. Otros establecimientos de la misma índole de aquí y otras plazas, tienen un capital de menos de la mitad del Pacífico.

El “Banco del Pacífico” se caracterizó también por desempeñar un papel trascendental en el desarrollo económico, urbanístico y social del departamento al servir y apoyar como medio financiero⁴⁸ la construcción de las principales obras públicas que urgía la ciudad y la región en los años 20, como lo fueron el muelle de Buenaventura, la carretera central, numerosos alcantarillados, acueductos, la pavimentación de Cali, y el proceso de expansión del Ferrocarril del Pacífico⁴⁹, obras que se convirtieron en los principales pilares del desarrollo comercial en la ciudad y en la región. Según Ocampo⁵⁰, entre el período 1918-1964, “Cali se convirtió en uno de los centros industriales y agropecuarios más importantes del país, y el centro comercial que administraba el puerto más importante de Colombia”.

⁴⁷ Ibíd.

⁴⁸ Cauca Comercial. Julio 1925. Pág. 18; y Diario el Relator.

⁴⁹ Para impulsar este objetivo El Banco del Pacífico prestó \$100.000 pesos. El Relator, Septiembre 15 de 1922. Pág. 8.

⁵⁰ Ocampo. Ob.Cit. Pág. 128.

Tabla 3
Entidades bancarias creadas en la región occidental de Colombia a finales del siglo XIX e inicios del XX

Entidad Bancaria	Año	Año	Capital	Ciudad
	Fundación	Liquidado	Inicial en pesos	
Banco del Cauca (1)	1873	1893	\$ 300.000	Cali
Banco de Buga (1)	1875	n.d	\$ 153.857	Buga
Banco del Sur (1)	Antes de 1881	n.d	n.d	Pasto
Banco de Popayán (1)	Antes de 1881	n.d	n.d	Popayán
Banco del Estado (2)	1884	2005	\$ 102.400	Popayán
Banco Prendario de Palmira (6)	1893	Antes de 1905	\$ 6.000	Palmira
Banco comercial (3)	1903	n.d	n.d	Cali
Casa Bancaria Giraldo y Garcés (4)	1911	1920	n.d	Cali
Banco Hipotecario del Pacífico (5)	1919	1928	\$ 330.000	Cali
Banco del Crédito Caucano	n.d	n.d	n.d	Popayán

Fuentes:

(1) Preston. Ob.Cit. Págs. 213, 215 y 216.

(2) Castrillón. Ob.Cit. Pág. 15 y Meisel. Los bancos comerciales en la era de la banca libre, 1871-1923. Pág.157.

(3) Despertar Vallecaucano. Pág. 35. Mayo de 1985, Castrillón. Ob. Cit. Pág. 25

(4) Ibid. Pág. 35. Mayo 1985.

(5) Ibid. Pág. 7. Julio- Agosto 1996; Meisel. Los bancos comerciales en la era de la banca libre, 1871-1923. Pág.157. Pág. 157.

(6) Meisel. Ibid. Pág.157.

Es importante resaltar que la construcción del Ferrocarril del Pacífico y el Muelle del Buenaventura se convirtieron en los principales ejes por donde se aceleró el desarrollo del comercio y la industria de Cali y el Valle del Cauca en las primeras décadas del siglo XX, debido a que esta nueva infraestructura mejoró notablemente las vías de comunicación hacia el pacífico y optimizó la movilización de la carga desde y hacia el exterior, aspecto que empezó a desplazar el comercio exterior colombiano del Caribe hacia Buenaventura.

La construcción de los 173 kilómetros del Ferrocarril del Pacífico entre Cali y Buenaventura⁵¹ en enero de 1915, además de facilitar el transporte de mercancías al movilizar grandes volúmenes de carga importada y exportada a bajo costo hacia Buenaventura, fortaleció notablemente la actividad industrial y comercial de Cali, trazando un pilar fundamental en su desarrollo al convertirla en una ciudad importante en la región. El Ferrocarril del Pacífico se construyó por primera vez en el departamento, en el municipio de Dagua el 20 de Julio de 1908 y posteriormente se estableció en La Cumbre en 1913 y en Yumbo el 19 de septiembre de 1914. Antes de su llegada al departamento, el ferrocarril se conocía con el nombre “del Cauca” que fue cambiado luego por el “del Pacífico” por la Ley 129 de 1913.

Entre el periodo 1915 -1925 el Ferrocarril del Pacífico registró un significativo proceso de expansión al extender sus frecuencias de Cali a varias ciudades de la región como: Palmira (1917), Cartago (1924), Popayán (1926), La Virginia (1931), Pradera y Santander de Quilichao. Asimismo, se extendieron frecuencias entre Zarzal y Armenia en 1927. La conclusión importante de este análisis es que la apertura del ferrocarril, que estuvo apoyada en algunas frecuencias financieramente por bancos establecidos en la región, generó un gran progreso en el occidente colombiano, gracias a la facilidad que trajo este medio al transporte de pasajeros y de carga.

El Ferrocarril del Pacífico en conjunto con el Ferrocarril de Caldas conformó desde 1930 la red integrada de ferrocarriles más importantes del país. Esta red se unió posteriormente con el Ferrocarril de Antioquia⁵², integración que fortaleció aún más esta red ferroviaria, permitiendo comunicar con mayor facilidad el comercio de estas regiones con el pacífico colombiano. Otra de las funciones importantes que desempeñó el Ferrocarril del Pacífico en la región fue el de administrar desde 1925, el muelle de Buenaventura dada la incapacidad del departamento para pagar la deuda correspondiente.

Finalmente, el “Banco del Pacífico” fue adquirido por el “Banco de Colombia” en 1928, entidad fundada en Bogotá el 29 de agosto de 1879, iniciando

⁵¹ Ocampo. Ob. Cit. Págs. 130 y 131.

⁵² Ocampo. Ob. Cit. Pág. 130.

labores en el mismo edificio viejo de la calle 11 entre carreras 5ª y 6ª donde estuvo ubicado también la casa bancaria “Giraldo & Garcés”.

Antes de fusionarse estas dos entidades, el “Banco del Pacífico” tenía un capital de \$2.500.000, mientras que el de Colombia \$2.335.100, con reservas de \$410.148 y \$605.000, respectivamente. La nueva fusión formó la institución crediticia más sólida del país al absorber al banco con mayor capital después del Banco de la República, quedando con un nuevo capital de \$4.835.100 y reservas por valor de \$1.015.148. (Ver cuadro 1).

Cuadro 1
Situación financiera al 31 de enero de 1928 del banco de Colombia y del Pacífico antes de fusionarse

Principales rubros	Pesos corrientes		
	Banco de Colombia	Banco del Pacífico	Total Fusión
Cajas	819.343	760.879	1.580.223
Obligaciones descontables en B.R	3.579.920	3.094.641	6.674.560
Total disponibilidades inmediatas	5.820.632	4.305.952	10.126.584
Obligaciones no descontables en B.R	3.982.324	2.068.057	6.050.381
Acciones del B.R	276.800	432.500	709.300
Bienes raíces	494.513	264.067	758.580
Total de disponibilidades	18.849.075	9.461.825	28.310.900
Total de los activos	19.320.820	9.489.670	28.810.490
Exigibilidad a la vista y antes de 30 días	5.648.787	3.248.220	8.897.007
Descuentos en el B.R	1.517.340	1.896.215	3.413.555
Total de exigibilidades	15.788.754	6.512.154	22.300.908
Capital pagado	2.332.100	2.500.000	4.832.100
Reserva legal	605.000	410.149	1.015.149
Reservas eventuales	375.558	25.379	400.937
Total de capital y reservas	3.312.658	2.935.527	6.248.185

B.R: Banco de la República

Fuente: Diario el Relator. Mayo 5 de 1928.

Los directivos del desaparecido “Banco del Pacífico” continuaron desempeñando los mismos cargos en el “Banco de Colombia” en Cali⁵³, debido a sus grandes cualidades profesionales y humanas. Gracias a estas cualidades y a la excelente labor desempeñada por el ingeniero Gabriel Garcés Borrero, el Banco de Colombia pudo sortear con gran éxito los problemas generados por una de las más grandes crisis presentadas en el siglo pasado, la crisis de la

⁵³ Despertar vallecaucano. Julio – Agosto de 1996. Pág. 7.

“gran depresión” en 1929, que además de generar un importante deterioro en la cartera, creó una crisis en el sector Hipotecario⁵⁴.

B. Desarrollo financiero de Cali y las entidades bancarias que establecieron sucursal en la ciudad.

Además del establecimiento de una sucursal del “Banco del Estado” en Cali a finales del siglo XIX y de la creación de los primeros establecimientos de crédito con capital local en la ciudad como el “Banco Comercial” y la casa bancaria “Giraldo y Garcés”, fusionado este último con el “Banco Hipotecario del Pacífico”, que posteriormente se fusionó también con el “Banco de Colombia”, se estableció también en 1919 el Banco “American Foreign Banking Corporation”, entidad bancaria con oficina principal en New York, con sucursales en Bruselas, la Habana, Río de Janeiro y Panamá, y en Colombia solo en la ciudad de Cali, siendo el representante legal de esta firma en el país Mr Howard L. Bensen⁵⁵.

Hasta la segunda década del siglo XX también existieron en la ciudad sucursales de otros importantes Bancos del país, entre los que se destacaron: “El Banco de Bogotá” que abrió una oficina en Cali en 1928, dado que desde 1922 había empezado un proceso de creación de sucursales que lo llevó a establecer la principal red bancaria del país⁵⁶; el “Banco Alemán Antioqueño” con la oficina principal en Medellín, que en 1925 fue el segundo banco del país desde el punto de vista de mayor cantidad de depósitos totales; el “Banco Agrícola Hipotecario” que desde su creación se estableció en las capitales de los departamentos del país con el fin de fomentar el desarrollo económico del país, especialmente en los sectores de la agricultura y de la industria mediante préstamos al 8 por ciento con plazos hasta de 10 años⁵⁷.

⁵⁴ Asobancaria. 70 años de Crecimiento y progreso. Separata Portafolio y El Tiempo, agosto 10 de 2006. Pág. 13.

⁵⁵ El Relator. 24 de abril y 7 de Agosto de 1919.

⁵⁶ Meisel. Los bancos comerciales en la era de la banca libre, 1871-1923. Pág. 147.

⁵⁷ El Relator. 7 de agosto de 1919.

Tabla 4
Cali: Sucursales de los principales bancos establecidos hasta finales de 1930

Razón Social	Capital (\$)	Año de Establecido
Alemán Antioqueño	6.160.000	1912
República	11.735.000	1923
Royal Bank of Canadá	3.000.000	1925
Agrícola Hipotecario	5.000.000	1926
Londres y Amer. Del S.	1.900.000	1927
Bogotá	10.200.000	1928
Colombia	7.550.000	1928
National City Bank	600.000	1929

Fuente: Ordóñez, Aurelio Luis. Cali en las primeras décadas del siglo XX. (1988).Pág. 62.

Finalmente, cabe destacar dentro del sector bancario de Cali, el papel que desempeñó a inicios del siglo XX el “Banco López”⁵⁸, considerado durante esa época como el tercer banco comercial más importante de Bogotá⁵⁹ y uno de los principales establecimientos financieros en Cali y en todo el país, que gracias a una crisis experimentada desde 1920, aceleró notablemente la apertura inmediata del Banco Emisor. La crisis se aceleró dada la poca habilidad del gerente y los miembros de la junta directiva de esa institución para encaminar eficientemente los negocios por rutas sólidas. Lo anterior creó un ambiente de incertidumbre en el mercado que se agravó aún más ante el retiro inminente de los ahorros de un alto número de usuarios, lo que generó que el “Banco López” no alcanzara a cubrirlos en su totalidad.

Por tal motivo, desde que se recibieron en Cali las primeras noticias de la crisis de la oficina principal, se generó al igual que en todo el país, incertidumbre en los círculos comerciales y financieros de la ciudad, conllevando a que muchas personas concurrieran a las oficinas de la sucursal a retirar sus depósitos y ante la incapacidad de atenderlos, el “Banco López” suspendió los pagos, desencadenando el cierre de las operaciones en la sucursal de Cali, agravando aún más la incertidumbre en el sector⁶⁰.

Esta crisis en la economía también amenazó con extenderse a otros bancos como el “Banco de Colombia” y el “Banco de Bogotá”. Ante esta situación, el

⁵⁸ Banco creado en Bogotá en 1919 y liquidado en 1923.

⁵⁹ Meisel. Los bancos comerciales en la era de la banca libre, 1871-1923. Pág. 148.

⁶⁰ El Relator, 18 de Julio de 1923.

profesor Edwin Walter Kemmerer propuso al Presidente de la República, Pedro Nel Ospina, que se organizara de inmediato la apertura del Banco de la República, debido a que la fundación de esta institución traería estabilidad al mercado, renaciendo la confianza pública y así conjurar la crisis⁶¹.

En resumen, la conclusión importante después de presentar los principales aspectos que dieron inicio al sector bancario en Cali, es que la creación del Banco de la República en esta ciudad, fortaleció, organizó e integró aun más los servicios bancarios prestados por las diferentes entidades existentes en el sector a los agentes de la economía, no sólo en la ciudad, sino en toda la región, permitiendo así un óptimo desarrollo bancario en los siguientes años.

La existencia de una base estadística sobre las principales captaciones y colocaciones del sistema financiero en el Valle del Cauca construida para complementar el argumento bancario de este trabajo entre el periodo 1926-1952, expuesto en los cuadros 1 y 2 del anexo, permite visualizar con mayor detalle el desarrollo del movimiento bancario del departamento.

Según el cuadro 1A del anexo estadístico, desde inicios de la década de 1940 se observa un incremento significativo de la participación del monto de las colocaciones corrientes (préstamos) del sistema financiero del Valle del Cauca sobre el total nacional. Entre los periodos (1926-1941) y (1942-1953), la participación promedio del monto de las colocaciones del departamento pasó de 10% a 13% respectivamente, incremento muy superior a la participación registrada durante estos dos periodos en los principales departamentos del país, como Cundinamarca, Antioquia, Atlántico y Bolívar.

La explicación de este notable incremento dentro de la participación nacional fue debido al desarrollo industrial que experimentó la ciudad al finalizar la primera mitad del siglo XX, progreso que tuvo que demandar suficientes créditos para financiar su expansión.

Este progreso industrial estuvo explicado primordialmente por el desarrollo tecnológico que empezó a registrar la agroindustria azucarera en el Valle del Cauca, seguido del crecimiento experimentado en la industria tabacalera,

⁶¹ Diario El Relator, 18 de julio de 1923 y Adolfo Meisel Roca [1990].

textilera, cementera y otras de menor escala. Igualmente, durante esa época otras industrias tuvieron un desarrollo significativo como la papelera (y sus productos), alimentos, productos químicos, cueros, artes gráficas y minerales no metálicos, que en términos de valor agregado, se constituyeron según el censo industrial de 1945 (Ver cuadro 2), en las industrias del Valle que mayor participación tenían en el total nacional.

Asimismo, sobresale por esta época el establecimiento en Cali de empresas con capital extranjero, especialmente en el sector de caucho, papelería y farmacéutico, que aunque disponían de capital extranjero, probablemente de alguna manera utilizaron los servicios bancarios ofrecidos por las entidades crediticias establecidas en la región. A la misma conclusión se llega al analizar el monto de las colocaciones en pesos constantes del sistema financiero colombiano durante el mismo periodo en estudio. Como se observa en cuadro 1B del anexo, durante los años 1941 y 1952, las colocaciones del sistema financiero en el Valle del Cauca registraron un aumento promedio del 14.8%, el segundo mayor crecimiento después de Cundinamarca (15.3%), demostrando así el incremento de los préstamos realizados por el sector financiero del departamento ante la demanda de la industria por estos recursos.

Cuadro 2
Valle del Cauca. Participación del valor agregado de la industria en el total nacional. 1945

Industrias	% total nacional
Total	12,6
Alimentos	19,4
Papel y sus productos	35,1
Artes gráficas	11,2
Caucho	56,7
Bebidas	7,3
Cueros	11,5
Instrumentos de precisión y metales preciosos	10,6
madera y similares	12,3
Talleres de mecánica y manufacturas de metal	13,9
Minerales no metálicos	12,8
Productos Químicos	16,4
Tabaco	15,6
Textiles	7
Vestido	12,1
Otros	18,1

Fuente: Ocampo. Ob.Cit. Pág. 134, con base en el Censo Industrial de 1945.

En cuanto a la participación que tuvieron los departamentos en las captaciones⁶² del sistema financiero del país durante el periodo 1926-1952, Cundinamarca, al igual que en el monto de las colocaciones, se constituyó en la región que tuvo la más alta participación a nivel nacional, al incluir en su territorio la capital del país, seguido de Antioquia, Valle del Cauca y Atlántico. (Ver cuadro 2A del anexo).

III. EDIFICIOS DONDE FUNCIONÓ EL BANCO DE LA REPÚBLICA EN CALI Y LOS PROGRAMAS QUE FOMENTARON EL DESARROLLO ECONÓMICO EN LA REGIÓN.

En 1930 la sucursal del Banco de la República se traslada a su propia sede, un edificio de tres pisos ubicado en la calle 12 entre carreras 5a. y 6a. en donde funcionó hasta 1952 y en la que actualmente funciona una oficina central de pagos del banco Granahorrar.

Esta sucursal, además de ejercer sus funciones propias de banca central como eran las de emisión, giro, depósito y descuento, se encargaba de comprar el oro de la región, en polvo o de aluvión y lo entregaba para fundición a la firma Mineros de Occidente.

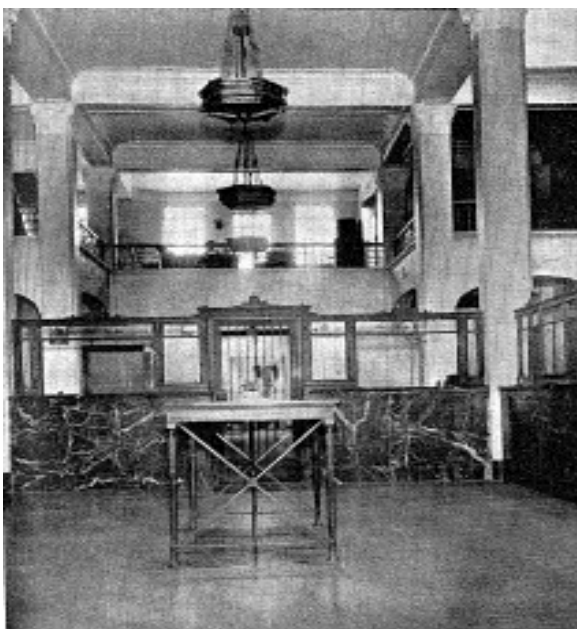

Vestíbulo del público del Banco de la República en Cali 1930⁶³



Exterior del edificio del Banco de la República en Cali construido en 1931.

⁶² Cuentas de ahorro y CDT.

⁶³ Fotos tomadas de las revistas del Banco de la República.

En septiembre de 1948, se inició la construcción de la nueva sede ubicada en la calle 11 con carrera 4a., obra que culminó en 1952 y fue inaugurada el 10. de mayo del mismo año. Este edificio fue uno de los más suntuosos, modernos y costosos que se habían construido hasta el momento en la ciudad, contribuyendo a la modernización arquitectónica del centro de Cali donde se destacaban el hoy restaurado Palacio Nacional, el edificio Otero, la catedral de San Pedro y posteriormente, el edificio Lloreda y el Banco de Bogotá. El edificio tuvo un costo de \$4 millones de pesos⁶⁴, obra que estuvo a cargo del arquitecto Alfonso Garrido Tovar. La superficie total construida en 11 pisos, fue de 12.536,43 m², Incluyendo sótano y mezanine.

Cabe destacar que las operaciones del Banco de la República dentro de este nuevo edificio sólo ocuparon el primer piso, el mezanine⁶⁵ y el sótano, lugar donde se encontraban ubicadas las cuatro bóvedas de seguridad. El segundo piso estuvo ocupado por la oficina de registro de cambios y por el Banco Central Hipotecario. Del tercero al octavo pisos funcionaban oficinas, 138 en total, alquiladas por el banco al público, mientras que el noveno piso fue destinado para la residencia del gerente del Banco de la República en ese entonces. El décimo y el onceavo nivel del edificio eran empleados para la sala de maquinas de los ascensores, la torre de enfriamiento del aire acondicionado, la terraza y el tanque de almacenamiento de agua.

Con el objetivo de recuperar la autonomía en materia monetaria, fomentando el incremento de las exportaciones no tradicionales, se creó con la ley 444 de 1967 el Fondo de Promoción de Exportaciones “Proexpo” y la oficina de cambios administrados ambos por el Banco de la República, empezando a operar en Cali en 1968 para el servicio de los exportadores, la oficina de Proexpo, en el tercer piso del nuevo edificio.

La creación de Proexpo y la oficina de Cambios, sumados a los demás fondos financieros⁶⁶ que fueron establecidos con fines de fomento económico

⁶⁴ Diario El Relator, 2 de mayo de 1952.

⁶⁵ En este lugar quedó instalada la sección de contabilidad del banco, la sala de juntas, la oficina de compensación y la administración del edificio. Igualmente, en este piso estuvo funcionando la dependencia destinada para los vigilantes.

⁶⁶ Como el Fondo Financiero para Inversiones Privadas (FIP) en 1963, el Fondo Financiero Industrial (FFI), El Fondo Financiero de Desarrollo Urbano (FFDU) en

encomendados al Banco de la República en la década de los sesenta y setenta para su administración, se convirtieron finalmente en un motor del desarrollo económico de varios sectores del país a través de los créditos que otorgaban. En las sucursales cada fondo tenía una unidad técnica que se encargaba de estudiar las diferentes solicitudes.⁶⁷



Edificio del Banco de la República situado en el costado noroccidental de la Plaza de Caicedo, donde funcionó desde mayo de 1952 hasta mayo de 1990⁶⁸

Finalizando la década de los 70, y a raíz del progresivo desarrollo económico, financiero y cultural de la región, las directivas del Emisor en la ciudad manifestaron la necesidad de ampliar los servicios. Fue así como se comenzaron las gestiones para la compra de un lote de una extensión de $6.430 m^2$, ubicado entre las calles 7a. y 8a. con carreras 4a. y 5a., en un sector tradicional de la ciudad. En 1985 se presentó, para aprobación de las autoridades municipales, el anteproyecto arquitectónico de la nueva sede del Banco, que a pesar de tener una concepción moderna de la arquitectura, tenía como principio general el respeto por los espacios urbanos, la concordancia con los materiales del sector, basados en el blanco de los pañetes tradicionales, que a su vez armonizaba con el sector histórico de la ciudad

1968, el Fondo Financiero Agropecuario (FFAP) en 1973 y por último el Fondo de Capitalización Empresarial (FCE) en 1983.

⁶⁷ Vilorio de la Hoz. Ob.Cit. Pág. 53.

⁶⁸ Foto tomada del Relator, 2 de mayo de 1952.

declarado en 1959 patrimonio nacional, en donde se encuentra ubicada la Iglesia colonial de la Merced, el teatro municipal, la Fundación para la Promoción de las Artes “PROARTES”, el Centro Cultural de Cali y el Museo Arqueológico de la Merced, en cercanías de la Escuela de Bellas Artes y el conservatorio de Música “Antonio María Valencia”⁶⁹.



Edificio de la actual sede del Banco de la República, sucursal Cali⁷⁰

El Banco de la República al iniciar la década de los 90, precisamente en junio 19 del mismo año y bajo la Gerencia General del doctor Francisco José Ortega Acosta (q.e.p.d), y la gerencia de la sucursal del doctor Luis Carlos Rincón Bernal (q.e.p.d), entregó a la comunidad vallecaucana una obra majestuosa, diseñada arquitectónicamente por la firma ARQUITECTOS LAGO Y SAENZ LTDA de Bogotá, mientras que el diseño estructural fue encomendado al ingeniero Jaime Pabón Carrillo⁷¹.

Esta nueva infraestructura ha permitido continuar atendiendo las operaciones del sistema financiero y el suministro de circulante, acordes con lo establecido en la Ley 31 de 1992, pero dentro de un ámbito de mayor facilidad, comodidad y seguridad para sus usuarios. Además, incentivando y divulgando la

⁶⁹ Documentos de archivo Área Cultural, Banco de la República, Cali.

⁷⁰ Foto tomada de la revista El Emisor y su Gente, Número 6. Julio – Septiembre de 1990. Pág. 21.

⁷¹ El Emisor y su gente. Bogotá, Julio – Septiembre 1990. No 6. Págs. 20-26.

investigación y producción de información económica, a través del Centro de Regional de Estudios Económicos “CREE”, así como la cultura en todas sus expresiones, a través del funcionamiento del Área Cultural. La importancia de la nueva sede radicó en un aporte más del Banco de la República a la región, no sólo en los servicios eficientes al sistema financiero, sino en el aspecto urbanístico y cultural que embelleció significativamente el sector tradicional del centro de la ciudad.



Acto inaugural de la sede del Banco de la República, sucursal Cali, 15 junio de 1990. En la segunda fotografía, de izquierda a derecha aparecen: Doctora Priscila Ceballos, Exministra de Obras Públicas; Doctor Francisco J. Ortega A. (q.e.p.d), Exgerente General Banco de la República; Doctor, Virgilio Barco Vargas (q.e.p.d), Expresidente de Colombia; Doctor Ernesto González Caicedo, Exgobernador del Valle del Cauca; y, Doctor Luis Carlos Rincón Bernal (q.e.p.d), Exgerente del Banco de la República, sucursal Cali.⁷²

IV. SERVICIOS ESPECIALIZADOS PRESTADOS POR EL BANCO DE LA REPÚBLICA EN CALI

A. Centro Regional de Estudios Económicos –CREE–

El Centro Regional de Estudios Económicos (CREE) en Cali se especializó desde su inicio en temas relacionados con el análisis de la economía regional enfocados en la zona suroccidental del país. En la actualidad, reposan en los archivos históricos del Banco, publicaciones realizadas desde la década del sesenta, como son los Informes económicos regionales que analizaban semestralmente la economía regional por sectores económicos, basados en la información suministrada por las entidades estatales y privadas existentes en el departamento.

⁷² Fotos tomadas de la revista El Emisor y su Gente, Número 6. Julio – Septiembre de 1990. Pág. 21.

Esta publicación fue sustituida desde 1999 por los Informes de Coyuntura Económica Regional “ICER” y las Notas Económicas Regionales “NER” desde el 2003, con algunos cambios, pero siempre enfocadas a mostrar la evolución de las principales actividades económicas de la región suroccidental del país. Además de estas publicaciones, el CREE realiza actualmente investigaciones regionales especializadas en comercio exterior y finanzas públicas, entre otros temas.

En 1999, con el fin de dejar exclusivamente la bibliografía regional en el Centro de Documentación Regional del Área Cultural, se realizó una depuración de toda la colección que se encontraba en esta sección, siendo enviado el material retirado al área de Estudios Económicos y al programa de canje de la Biblioteca Luis Ángel Arango. El material que se dejó en el área de Estudios Económicos se caracterizó por conservar información económica y financiera, especialmente estadísticas históricas sobre innumerables variables de la economía colombiana por regiones, datos muy importantes para el público especializado en el tema, debido a que se constituyen en la materia prima para el desarrollo de sus investigaciones.

Por tal motivo, y debido a la alta demanda de información económica en la sucursal, las directivas locales interesadas en facilitar la consulta de obras sobre cuestiones económicas y financieras, y en la tarea de incrementar la afición por este género de estudios especializados, deciden en el año 2000 abrir para el público el servicio de consulta con mayor facilidad en cuanto a instalaciones y personal capacitado; para este fin, la sección de Estudios Económicos se traslada dentro de la nueva sede, del quinto al tercer piso, sector del edificio que permitió ofrecer mayor comodidad en el servicio de consulta.

B. Área Cultural

El área cultural en la sucursal del Banco de la República en Cali se inició en 1984 con una colección compuesta por 72 libros y 6 títulos de revistas en temas económicos y administrativos, que habían sido parte de la colección especializada del departamento de investigaciones Económicas del Banco. Esta área fue situada en el octavo piso de la sede del Banco en ese entonces

ubicada en la plaza de Caicedo, vinculando para este fin a una bibliotecóloga que atendiera esta nueva sección. En 1985 se inician las actividades culturales organizadas por esta nueva sección, con la organización de conciertos de música clásica en la sala Beethoven, exposiciones, presentaciones de varias retretas con bandas de la región y el patrocinio financiero a festivales, entre ellos uno de los más tradicionales en la región, el festival del Mono Núñez.

En el transcurso de ese mismo año, se inicia el proyecto de recuperación, conservación y divulgación del patrimonio documental de la región, convirtiéndose en un centro de acopio de información. Es así que en 1986, se inició la conformación del Centro de Documentación Regional, llevándose a cabo una labor de recopilación de bibliografía regional a partir de los registros existentes en las diferentes bibliotecas del departamento como: la de la Universidad del Valle, la de la C.V.C, Departamental, Municipal, la Luis Ángel Arango, las bibliotecas de Yumbo: Popular, Luis Carlos Bejarano y Colegio Mayor, y las de Palmira: Casa de la Cultura y Comindustria.

La razón principal por la cual se creó este centro fue para rescatar, conservar y difundir libros, documentos y publicaciones de autores vallecaucanos, editados en la región, para contribuir a preservar y desarrollar la identidad cultural en la región, y para apoyar y facilitar la investigación en la región.

En mayo de 1990, esta área se traslada a la nueva sede en forma independiente, pero haciendo parte del mismo conjunto arquitectónico, en el cual, gracias a sus instalaciones adecuadas, siguió contando con el Centro de Documentación Regional y un auditorio con sala de música anexa.

Actualmente, el Área Cultural del Banco de la República presta los servicios de sala de lectura con cubículos individuales para investigadores, y préstamo interbibliotecario; asimismo, el Centro de Documentación cuenta con 7.583 materiales bibliográficos, una hemeroteca, un archivo vertical organizado por orden alfabético, prensa microfilmada y un fondo de música en partituras.



Actual Área Cultural del Banco de la República, sucursal Cali⁷³

En 1999, la colección llega aproximadamente a los 14.000 volúmenes, se inicia el servicio de estantería abierta al público y se depura la colección, dejando exclusivamente la bibliografía regional, lo cual reduce el tamaño de la misma. En el año 2000, Cali es tomada como biblioteca piloto para iniciar el servicio de Asociación, con una excelente acogida por parte de los investigadores y la academia.

El 9 de mayo de 1991, se inaugura en esta área, el Museo de Oro de la Cultura Calima, convirtiéndose en el noveno museo regional creado por el Banco de la República. Este Museo fue creado inicialmente con una variada colección compuesta por 476 piezas de orfebrería y 142 piezas de cerámica y objetos de piedra y concha pertenecientes a las tres culturas precolombinas de la región Calima: Ilama, Yotoco y Sonso. Actualmente, el museo Calima expone 306 piezas de orfebrería, 117 de cerámica, 21 de lítica y, piezas de concha, madera, oro, platino y material etnográfico, que suman en total 454 piezas arqueológicas y, 21 piezas complementarias de apoyo museográfico.

⁷³ Foto tomada de la revista El Emisor y su Gente, Número 6. Julio – Septiembre de 1990. Pág. 22.

V. CONCLUSIONES

El establecimiento de las primeras instituciones de crédito en Cali a finales del siglo XIX, se constituyó en el principal medio financiero que facilitó el desarrollo comercial de la ciudad al generar avances significativos en la movilización de capital y al facilitar la extensión del crédito por medio de sus billetes de banco. Asimismo, la creación de estas entidades bancarias fue importante, al apoyar financieramente numerosos proyectos en agricultura, que junto con otras compañías de acciones y de responsabilidad limitada creadas en varios sectores de la economía, anunciaron el principio del progreso de la región.

Las primeras décadas del siglo XX se caracterizaron por la creación de importantes entidades bancarias en la ciudad, entre las cuales se destacó el Banco Hipotecario del Pacífico, institución que después de absorber varios bancos de la región, se convirtió en la entidad crediticia de mayor capital en el país después del Banco de la República. Esta institución pasó a ser el “músculo crediticio” del occidente colombiano, al cofinanciar con sus recursos obras fundamentales que urgía la ciudad y la región, como la construcción muelle del Puerto de Buenaventura y la ampliación del ferrocarril del Pacífico, trabajos que se convirtieron en los pilares básicos del progreso del comercio caleño, transformándolo en uno de los centros industriales más importantes del país.

Así las cosas, la construcción de obras tan esenciales como el Ferrocarril del Pacífico y el Muelle de Buenaventura mejoraron notablemente las vías de comunicación hacia el pacífico y optimizó la movilización de carga desde y hacia el exterior, aspecto que empezó a desplazar el comercio exterior colombiano hacia Buenaventura, convirtiéndolo en el puerto comercial del país.

En lo social, el apoyo crediticio de los nuevos bancos también sirvió como fuente para cristalizar la ejecución de obras fundamentales para la sociedad caleña como la construcción de alcantarillados, acueductos y la pavimentación de las principales vías, que desde el punto de vista del progreso de la ciudad, mejoró las condiciones para el establecimiento de nuevas industrias en la

ciudad o en áreas cercanas, además de incrementar considerablemente el nivel de vida de la población caleña en el siglo pasado.

Otra conclusión importante de este trabajo es que el desarrollo acelerado que registró Cali en las primeras décadas del siglo XX, sin lugar a dudas, no se hubiera efectuado a cabalidad sin la organización y confianza que generó en la economía la creación del Banco de la República en 1923 a partir de las asesorías de la misión Kemmerer.

BIBLIOGRAFÍA

Archivos:

- BANCO DE LA REPÚBLICA. Documentos de archivo, Área Cultural, Cali.

Revistas:

- BANCO DE LA REPÚBLICA. El emisor y su gente. Números 6 y 8. Bogotá.
- _____. Revistas del Banco de la República. Bogotá. Años 1927-2005.
- REVISTA DEL PACÍFICO CAUCA COMERCIAL. Cali. Número 23. Julio 1925.
- REVISTA DESPERTAR VALLECAUCANO. El primer gran banco fundado en Cali en 1919, El Banco Hipotecario del Pacífico. Julio – Agosto 1996.
- _____. El Banco de Colombia. Su impresionante historia al servicio del Valle del Cauca. Mayo 1985.

Prensa:

- ASOBANCARIA. 70 años de crecimiento y progreso. Separata diarios Portafolio y El Tiempo. Agosto 10 de 2006.
- DIARIO EL NUEVO TIEMPO. Bogotá, 21 de Julio de 1928.
- DIARIO EL RELATOR. Varias ediciones, años 1923–1952. Cali.

Fuentes bibliográficas:

- BANCO DE LA REPÚBLICA. Introducción al Análisis Económico: El caso colombiano. Bogotá, 1990.
- _____. Museo del Oro 50 años. Bogotá.
- _____. Principales Indicadores Económicos 1923-1997. Bogotá.

- CAMACHO PEREA, Miguel. Historia del Ferrocarril del Pacífico y las carreteras al mar. Santiago de Cali 450 años de historia. Alcaldía de Cali. 1981.
- CÁMARA DE COMERCIO DE CALI Y CENTRO DE ESTUDIOS HISTORICOS Y SOCIALES SANTIAGO DE CALI. Tertulias del Cali viejo. Libros I y II. 1995.
- CASTRILLÓN, Diego. Historia del Banco del Estado y la moneda rotando como propiedad privada. Ediciones Tercer Mundo. Bogota 1983.
- COLMENARES, Germán. Censos y capellanías: formas de crédito en una economía agrícola. Cuadernos colombianos, No 2. 1974.
- FINANCIAL AND DEVELOPMENT PLAN FOR THE REPUBLIC OF COLOMBIA. February 3, 1923. Edwin Kemmerer Paper, Box 128, Princeton University.
- GÓMEZ ARRUBLA, Fabio. Historia del Banco de la República 60 años. Banco de la República. Bogotá, Julio 20 de 1983.
- IBÁÑEZ NAJAR, Jorge. Antecedentes legales de la creación del Banco de la República. El Banco de la República: Antecedentes, evolución y estructura, Bogotá, 1990.
- MEISEL ROCA, Adolfo. La creación del Banco de la República y las teorías sobre la Banca Central ¿Por qué 1923? en “Banco de la República: Antecedentes, Evolución y Estructura”. Banco de la República. 1990.
- _____, _____. Los Bancos Comerciales en la era de la banca libre, 1871-1923. “Banco de la República: Antecedentes, Evolución y Estructura”. Banco de la República. 1990.
- OCAMPO GAVIRIA, José Antonio. El desarrollo económico de Cali en el siglo XX. Santiago de Cali 450 años de Historia. Alcaldía de Cali. 1981.

- ORDÓÑEZ BURBANO, Luis Aurelio. Cali en las primeras décadas del siglo XX. Universidad del Valle, Cali 1988.
- PRESTON HYLAND, Richard. El crédito y la economía 1851-1880. Sociedad y Economía en el Valle del Cauca. Tomo IV. Universidad del Valle, Biblioteca Banco Popular. Bogotá 1983.
- URIBE, Antonio José. “Crédito, Moneda y Bancos”, Bogotá, Imprenta de Luz, 1926.
- VALENCIA LLANO, Alonso. Empresarios y Políticos en el Estado Soberano del Cauca 1860-1895. Editorial Facultad de Humanidades. Especialización en la Enseñanza de las Ciencias Sociales, Historia de Colombia. Cali 1993.
- VILORIA DE LA HOZ, Joaquín. Historia del Banco de la República en Cartagena, 1923 -2005: Fomento productivo, proyectos culturales y estudios económicos. Cuadernos de Historia Económica y empresarial, Banco de la República sucursal Cartagena. 2005.

ANEXOS

Cuadro 1A: Principales colocaciones del sistema financiero por departamentos (1926-1956)

Saldos en millones de pesos corrientes (SMP)

Años	Total Nacional	Antioquia		Atlántico		Bolívar		Cauca		Cundinamarca		Valle Del Cauca		Otros departamentos		
		SMP	part. %	SMP	part. %	SMP	part. %	SMP	part. %	SMP	part. %	SMP	part. %	SMP	part. %	
1926	55,3	9,2	16,6	3,6	6,5	2,6	4,6	0,5	0,9	24,5	44,2	4,1	7,5	10,9	19,7	
1927	67,3	12,6	18,7	5,1	7,5	3,5	5,2	0,8	1,2	25,7	38,3	6,7	9,9	12,9	19,2	
1928	95,4	14,3	15,0	8,7	9,1	4,6	4,8	1,2	1,2	36,1	37,8	12,5	13,1	18,1	18,9	
1929	83,5	13,2	15,8	8,6	10,3	5,1	6,1	1,2	1,5	32,0	38,3	9,4	11,3	13,9	16,6	
1930	74,6	13,5	18,1	7,4	10,0	4,4	6,0	1,0	1,4	28,9	38,8	7,9	10,6	11,4	15,2	
1931	55,4	9,0	16,3	6,2	11,2	3,5	6,4	0,5	0,8	23,2	41,8	5,3	9,5	7,7	14,0	
1932	48,1	7,7	16,0	5,0	10,3	3,2	6,7	0,6	1,2	19,0	39,6	4,4	9,1	8,3	17,2	
1933	44,1	7,9	17,9	4,1	9,2	3,1	7,0	0,5	1,1	18,1	41,1	4,4	10,0	6,1	13,8	
1934	44,5	7,6	17,0	5,2	11,6	3,1	7,1	0,5	1,0	18,1	40,8	4,1	9,3	5,9	13,2	
1935	52,2	8,7	16,6	6,4	12,3	2,6	5,0	0,5	0,9	21,7	41,6	4,7	9,1	7,5	14,5	
1936	68,2	11,6	17,1	8,6	12,6	3,3	4,8	0,6	0,9	26,5	38,8	6,4	9,4	11,1	16,3	
1937	77,5	11,7	15,1	9,8	12,6	3,0	3,9	1,0	1,3	28,3	36,5	7,7	9,9	16,1	20,8	
1938	87,1	15,2	17,5	11,0	12,7	4,4	5,0	1,3	1,5	25,3	29,1	9,9	11,3	20,0	23,0	
1939	93,2	15,9	17,0	12,4	13,3	5,3	5,6	1,4	1,6	27,3	29,3	9,2	9,9	21,7	23,3	
1940	101,1	17,2	17,0	12,8	12,7	4,7	4,7	1,4	1,4	31,5	31,2	10,0	9,9	23,5	23,2	
1941	107,6	16,2	15,0	11,5	10,7	5,5	5,1	1,2	1,1	37,6	34,9	10,6	9,9	25,1	23,3	
1942	117,1	20,6	17,6	12,3	10,5	5,8	5,0	1,3	1,1	40,5	34,6	13,3	11,4	23,3	19,9	
1943	153,5	25,7	16,7	14,0	9,1	7,7	5,0	1,7	1,1	54,4	35,4	19,3	12,6	30,6	20,0	
1944	191,9	31,0	16,2	13,2	6,9	12,4	6,5	3,1	1,6	58,4	30,4	24,8	12,9	48,9	25,5	
1945	259,4	49,6	19,1	21,5	8,3	17,2	6,6	3,8	1,5	69,1	26,6	35,0	13,5	63,1	24,3	
1946	372,6	65,4	17,6	28,5	7,7	24,8	6,6	4,2	1,1	103,4	27,8	56,6	15,2	89,7	24,1	
1947	454,6	76,6	16,9	35,1	7,7	29,8	6,6	5,4	1,2	134,5	29,6	64,8	14,3	108,3	23,8	
1948	519,8	82,9	16,0	39,5	7,6	28,4	5,5	6,7	1,3	164,4	31,6	69,3	13,3	128,5	24,7	
1949	578,0	95,7	16,6	43,8	7,6	28,7	5,0	7,9	1,4	191,2	33,1	71,6	12,4	139,1	24,1	
1950	750,9	124,7	16,6	53,5	7,1	36,6	4,9	8,7	1,2	248,0	33,0	99,3	13,2	180,1	24,0	
1951	889,6	156,0	17,5	61,2	6,9	40,0	4,5	9,8	1,1	295,8	33,2	113,5	12,8	213,5	24,0	
1952	1.061,2	158,2	14,9	71,4	6,7	35,6	3,4	13,5	1,3	327,4	30,9	150,3	14,2	304,8	28,7	
1953	1.232,8	173,9	14,1	80,3	6,5	42,7	3,5	16,9	1,4	377,9	30,7	168,4	13,7	372,6	30,2	
1954	1.824,8	219,3	12,0	91,1	5,0	54,9	3,0	20,8	1,1	719,0	39,4	212,7	11,7	507,0	27,8	
1955	2.245,7	259,3	11,5	102,4	4,6	67,3	3,0	26,0	1,2	905,7	40,3	269,6	12,0	615,3	27,4	
1956	2.732,3	328,4	12,0	121,8	4,5	77,5	2,8	25,5	0,9	1.178,4	43,1	332,0	12,2	668,7	24,5	
Participación promedio																
1926-1941		16,7		10,8		5,5		1,18		37,6		10,0		18,3		
1942-1956		15,7		7,1		4,8		1,22		33,3		13,0		24,9		
Variación puntos porcentuales			-1,0		-3,7		-0,7		0,0		-4,3		3,0		6,6	

Fuente: Superfinanciera. Cálculos Banco de la República, Estudios Económicos Cali.

**Cuadro 1B: Principales colocaciones del sistema financiero por departamentos
(1926-1956)**

Saldos en millones de pesos constantes* (SMP)

Años	Total Nacional	Antioquia		Atlántico		Bolívar		Cauca		Cundinamarca		Valle Del Cauca		Otros departamentos	
		SMP	var. %	SMP	var. %	SMP	var. %	SMP	var. %	SMP	var. %	SMP	var. %	SMP	var. %
1926	161.862	26.841		10.516		7.478		14		71.595		12.143		31.844	
1927	204.317	38.223	42	15.336	46	10.674	43	24	64	78.159	9	20.301	67	39.257	23
1928	260.067	39.066	2	23.737	55	12.556	18	32	35	98.250	26	34.067	68	49.194	25
1929	253.462	40.125	3	26.026	10	15.498	23	38	18	97.193	-1	28.662	-16	42.201	-14
1930	285.342	51.576	29	28.434	9	16.997	10	39	5	110.696	14	30.281	6	43.423	3
1931	262.541	42.697	-17	29.407	3	16.733	-2	22	-45	109.844	-1	25.005	-17	36.683	-16
1932	271.301	43.527	2	27.950	-5	18.186	9	31	44	107.382	-2	24.579	-2	46.548	27
1933	241.924	43.299	-1	22.203	-21	16.886	-7	27	-15	99.346	-7	24.236	-1	33.296	-28
1934	175.416	29.794	-31	20.378	-8	12.379	-27	18	-31	71.600	-28	16.274	-33	23.168	-30
1935	198.716	33.063	11	24.386	20	9.991	-19	18	-1	82.722	16	18.040	11	28.717	24
1936	245.431	41.856	27	31.030	27	11.781	18	22	25	95.260	15	23.177	28	40.088	40
1937	271.189	40.924	-2	34.193	10	10.502	-11	35	56	98.868	4	26.878	16	56.335	41
1938	270.971	47.429	16	34.283	0	13.538	29	40	16	78.762	-20	30.708	14	62.209	10
1939	280.316	47.700	1	37.170	8	15.821	17	43	8	82.193	4	27.717	-10	65.368	5
1940	299.452	50.871	7	38.046	2	13.969	-12	41	-7	93.399	14	29.626	7	69.485	6
1941	331.826	49.830	-2	35.534	-7	16.811	20	38	-7	115.802	24	32.827	11	77.241	11
1942	330.038	58.116	17	34.718	-2	16.447	-2	35	-6	114.028	-2	37.480	14	65.710	-15
1943	365.843	61.257	5	33.390	-4	18.404	12	40	13	129.665	14	46.106	23	73.024	11
1944	397.644	64.298	5	27.431	-18	25.775	40	64	59	120.956	-7	51.423	12	101.393	39
1945	448.901	85.928	34	37.207	36	29.738	15	66	4	119.585	-1	60.571	18	109.272	8
1946	593.858	104.225	21	45.490	22	39.481	33	67	1	164.862	38	90.174	49	142.965	31
1947	624.666	105.307	1	48.205	6	40.998	4	74	12	184.867	12	89.038	-1	148.804	4
1948	626.893	99.999	-5	47.596	-1	34.282	-16	81	9	198.249	7	83.623	-6	155.026	4
1949	647.248	107.177	7	49.001	3	32.115	-6	88	8	214.122	8	80.221	-4	155.812	1
1950	740.793	122.983	15	52.741	8	36.080	12	86	-2	244.679	14	97.982	22	177.708	14
1951	793.222	139.118	13	54.523	3	35.629	-1	87	1	263.705	8	101.161	3	190.353	7
1952	932.212	138.949	0	62.748	15	31.259	-12	119	36	287.595	9	132.047	31	267.745	41
1953	1.023.247	144.340	4	66.619	6	35.467	13	140	18	313.707	9	139.804	6	309.262	16
1954	1.365.651	164.121	14	68.175	2	41.057	16	156	11	538.118	72	159.193	14	379.432	23
1955	1.682.568	194.308	18	76.703	13	50.434	23	195	25	678.597	26	202.027	27	461.002	21
1956	1.911.706	229.773	18	85.201	11	54.215	7	179	-8	824.493	21	232.303	15	467.862	1
Variación promedio															
1926-1941			5,7		10,0		7,3		10,8		4,4		9,9		8,5
1942-1956			11,1		6,7		9,2		12,1		15,3		14,8		13,7
Variación puntos porcentuales			5,5		-3,4		1,9		1,2		10,9		4,8		5,2

* Deflactor del PIB calculado por GRECO Ajustado al SCN 93, año base 1994.

Fuente: Superfinanciera. Cálculos Banco de la República, Estudios Económicos Cali.

Cuadro 2A: Principales captaciones* del sistema financiero por departamentos (1926-1952)

Saldos millones de pesos corrientes (SMP)

Años	Total Nacional	Antioquia		Atlántico		Bolívar		Cauca		Cundinamarca		Valle del Cauca		Otros departamentos	
		SMP	Part. %	SMP	Part. %	SMP	Part. %	SMP	Part. %	SMP	Part. %	SMP	Part. %	SMP	Part. %
1926	12,5	1,3	10,2	0,8	6,4	0,2	1,7	0,0	0,3	7,5	59,9	0,7	5,7	2,0	15,6
1927	17,2	2,0	11,3	1,1	6,4	0,4	2,2	0,1	0,5	9,1	53,0	1,6	9,2	3,0	17,5
1928	29,1	2,9	10,1	1,3	4,3	0,4	1,5	0,1	0,5	16,5	56,7	3,6	12,3	4,2	14,5
1929	26,1	2,8	10,8	1,9	7,3	0,7	2,6	0,2	0,7	13,0	49,7	2,4	9,2	5,1	19,7
1933	30,0	2,5	8,3	2,1	6,9	1,3	4,2	0,1	0,3	18,7	62,4	1,8	6,1	3,5	11,7
1934	25,3	3,5	13,8	1,8	6,9	1,0	3,8	0,2	0,6	13,5	53,2	2,0	8,0	3,5	13,8
1935	26,8	3,3	12,2	1,1	4,0	0,2	0,8	0,2	0,8	15,9	59,2	2,6	9,9	3,5	13,1
1936	24,7	3,4	13,9	1,7	7,0	0,3	1,3	0,2	0,8	13,0	52,8	2,0	8,1	3,9	15,9
1937	26,2	3,6	13,7	1,7	6,4	0,4	1,4	0,2	0,8	14,1	53,8	2,4	9,0	3,9	14,8
1938	26,8	4,1	15,1	2,1	7,8	0,6	2,1	0,2	0,8	12,6	47,1	2,4	8,9	4,9	18,2
1939	35,1	4,5	12,9	2,1	5,9	0,4	1,2	0,3	0,8	19,7	56,2	2,4	6,7	5,7	16,2
1940	39,5	5,8	14,7	2,3	5,9	0,5	1,2	0,3	0,7	21,9	55,4	2,5	6,3	6,2	15,8
1941	42,1	5,4	12,7	1,9	4,5	0,6	1,4	0,4	0,8	24,4	57,9	2,6	6,3	6,9	16,5
1942	43,7	6,1	13,9	2,0	4,6	0,6	1,4	0,5	1,1	23,4	53,5	3,4	7,8	7,7	17,7
1943	63,2	8,9	14,1	2,9	4,6	0,9	1,4	0,7	1,1	33,3	52,6	5,0	7,9	11,5	18,2
1944	79,2	11,9	15,0	4,0	5,1	1,5	1,9	1,0	1,3	37,8	47,7	8,1	10,2	14,8	18,8
1945	99,6	17,3	17,3	5,3	5,3	1,9	1,9	1,3	1,3	43,9	44,1	9,0	9,0	20,9	21,0
1946	127,1	22,3	17,5	6,7	5,2	2,4	1,9	1,5	1,2	56,8	44,7	10,7	8,5	26,7	21,0
1947	137,5	22,7	16,5	7,6	5,5	2,8	2,0	1,7	1,3	61,6	44,8	11,8	8,6	29,4	21,4
1948	135,1	20,8	15,4	10,0	7,4	3,1	2,3	1,8	1,4	56,4	41,7	13,2	9,7	29,8	22,1
1949	127,9	17,1	13,4	5,7	4,5	3,3	2,6	1,4	1,1	62,1	48,6	11,3	8,8	26,9	21,0
1950	149,3	19,0	12,7	8,6	5,8	2,6	1,8	1,6	1,1	69,1	46,3	15,9	10,7	32,4	21,7
1951	192,4	25,7	13,4	9,6	5,0	3,0	1,6	1,8	0,9	88,8	46,1	19,3	10,0	44,3	23,0
1952	256,3	29,7	11,6	11,4	4,5	3,8	1,5	2,3	0,9	125,2	48,9	25,0	9,8	58,9	23,0
Participación promedio			13,4		5,7		1,9		0,9		51,5		8,6		18,0
	1926-1952														

* Incluye solo depósitos de ahorro y depósitos a termino CDT.

Fuente: Superfinanciera. Cálculos Banco de la República, Estudios Económicos Cali.

Cuadro 2B: Principales captaciones* del sistema financiero por departamentos (1926-1952)

Saldos millones de pesos constantes (SMP)**

Años	Total Nacional		Antioquia		Atlántico		Bolívar		Cauca		Cundinamarca		Valle del Cauca		Otros departamentos	
	SMP	Var. %	SMP	Var. %	SMP	Var. %	SMP	Var. %	SMP	Var. %	SMP	Var. %	SMP	Var. %	SMP	Var. %
1926	36.739,2		3.762,0		2.364,9		627,3		128,2		22.008,6		2.112,0		5.736,1	
1927	52.277,7	42,3	5.932,5	57,7	3.327,7	40,7	1.140,5	81,8	245,3	91,4	27.686,3	25,8	4.816,2	128,0	9.129,2	59,2
1928	79.289,3	51,7	8.031,5	35,4	3.446,2	3,6	1.214,8	6,5	401,2	63,5	44.980,5	62,5	9.720,1	101,8	11.495,1	25,9
1929	79.279,6	0,0	8.583,1	6,9	5.764,7	67,3	2.076,2	70,9	524,9	30,9	39.407,4	-12,4	7.317,7	-24,7	15.605,6	35,8
1933	164.485,3	n.a	13.724,0	n.a	11.307,0	n.a	6.944,2	n.a	542,6	n.a	102.601,2	n.a	10.057,3	n.a	19.309,0	n.a
1934	100.004,6	-39,2	13.752,5	0,2	6.933,5	-38,7	3.808,1	-45,2	611,7	12,7	53.182,9	-48,2	7.959,5	-20,9	13.756,5	-28,8
1935	102.151,7	2,1	12.467,1	-9,3	4.125,2	-40,5	853,2	-77,6	799,9	30,8	60.446,2	13,7	10.082,6	26,7	13.377,5	-2,8
1936	88.850,7	-13,0	12.389,5	-0,6	6.254,2	51,6	1.170,2	37,1	752,5	-5,9	46.929,5	-22,4	7.222,7	-28,4	14.132,1	5,6
1937	91.710,7	3,2	12.573,3	1,5	5.884,3	-5,9	1.297,9	10,9	755,7	0,4	49.383,5	5,2	8.263,2	14,4	13.552,8	-4,1
1938	83.508,2	-8,9	12.641,5	0,5	6.507,5	10,6	1.717,9	32,4	694,0	-8,2	39.343,7	-20,3	7.441,1	-9,9	15.162,4	11,9
1939	105.599,9	26,5	13.661,3	8,1	6.265,2	-3,7	1.230,2	-28,4	815,1	17,4	59.394,5	51,0	7.080,3	-4,8	17.153,3	13,1
1940	116.878,0	10,7	17.192,0	25,8	6.902,9	10,2	1.419,1	15,4	805,8	-1,1	64.733,1	9,0	7.362,1	4,0	18.463,0	7,6
1941	129.882,4	11,1	16.521,6	-3,9	5.792,9	-16,1	1.809,7	27,5	1.085,2	34,7	75.156,6	16,1	8.120,5	10,3	21.395,8	15,9
1942	123.186,3	-5,2	17.089,9	3,4	5.629,0	-2,8	1.747,6	-3,4	1.392,4	28,3	65.881,8	-12,3	9.614,6	18,4	21.830,9	2,0
1943	150.649,0	22,3	21.306,1	24,7	6.903,5	22,6	2.151,8	23,1	1.689,5	21,3	79.314,8	20,4	11.886,3	23,6	27.397,0	25,5
1944	164.069,9	8,9	24.672,0	15,8	8.360,8	21,1	3.150,3	46,4	2.116,1	25,2	78.308,4	-1,3	16.690,5	40,4	30.771,7	12,3
1945	172.448,9	5,1	29.916,7	21,3	9.157,6	9,5	3.356,0	6,5	2.196,4	3,8	76.045,7	-2,9	15.596,1	-6,6	36.180,4	17,6
1946	202.553,5	17,5	35.539,7	18,8	10.619,4	16,0	3.837,8	14,4	2.401,8	9,4	90.450,2	18,9	17.128,4	9,8	42.576,2	17,7
1947	188.951,8	-6,7	31.167,0	-12,3	10.378,0	-2,3	3.823,9	-0,4	2.392,2	-0,4	84.575,4	-6,5	16.217,6	-5,3	40.397,7	-5,1
1948	162.896,5	-13,8	25.110,0	-19,4	12.019,5	15,8	3.691,7	-3,5	2.205,9	-7,8	67.996,0	-19,6	15.881,3	-2,1	35.992,2	-10,9
1949	143.186,3	-12,1	19.175,6	-23,6	6.413,1	-46,6	3.713,3	0,6	1.585,6	-28,1	69.551,2	2,3	12.634,8	-20,4	30.112,7	-16,3
1950	147.249,5	2,8	18.754,3	-2,2	8.485,3	32,3	2.597,6	-30,0	1.586,4	0,0	68.139,0	-2,0	15.691,1	24,2	31.995,8	6,3
1951	171.586,4	16,5	22.909,1	22,2	8.564,8	0,9	2.700,7	4,0	1.600,4	0,9	79.163,6	16,2	17.193,9	9,6	39.453,9	23,3
1952	225.168,9	31,2	26.051,7	13,7	10.046,1	17,3	3.360,1	24,4	1.997,6	24,8	110.008,3	39,0	22.004,7	28,0	51.700,3	31,0
Variación % promedio 1926-1952	7,0		8,4		7,4		9,7		15,6		6,0		14,4		11,0	

* Incluye solo depósitos de ahorro y depósitos a termino CDT.

** Deflactor del PIB calculado por GRECO Ajustado al SCN 93, año base 1994.

Fuente: Superfinanciera. Cálculos Banco de la República, Estudios Económicos Cali.