



# BOLETÍN ECONÓMICO REGIONAL EJE CAFETERO Tercer trimestre de 2007

Banco de la República

Subgerencia de Estudios Económicos

Centro Regional de Estudios Económicos  
CREE – Manizales

BOLETÍN ECONÓMICO REGIONAL - BER - es una publicación trimestral de los Centros Regionales de Estudios Económicos - CREE - del Banco de la República. Su propósito principal es ofrecer oportunamente a los agentes de la economía y público en general información oportuna sobre la evolución de las principales actividades económicas de las regiones y los departamentos que las componen, contando con el valioso aporte del DANE, así como de las diferentes entidades y gremios de la producción y el comercio regional.

## Contenido

1. Precios
2. Mercado laboral
3. Movimiento de sociedades
4. Actividad financiera
5. Comercio exterior
6. Deuda pública
7. Recaudo de impuestos
8. Café
9. Construcción
10. Servicios públicos
11. Encuesta de opinión industrial
12. Situación fiscal

Número 06

Tercer trimestre de 2007

Las opiniones y posibles errores son responsabilidad exclusiva de los autores y no comprometen al Banco de la República, ni a su Junta Directiva.

Para sugerencias y comentarios favor dirigirse al correo electrónico [agomezra@banrep.gov.co](mailto:agomezra@banrep.gov.co) y/o al teléfono 8845898.

Noviembre de 2007

## Panorama económico del tercer trimestre de 2007

Los aspectos más relevantes de la actividad económica en el Eje Cafetero al cierre del tercer trimestre de 2007 son los siguientes:

- El fenómeno del desempleo en Manizales y Pereira se convierte en uno de los mayores problemas que enfrenta el Eje Cafetero, al presentar tasas del 13,2% y 13,3%, respectivamente, menores a las registradas en el mismo periodo del año anterior, pero situadas dentro de las cuatro primeras ciudades con mayor volumen de desempleados.
- El pronóstico de cosecha durante el periodo enero – septiembre de 2007, señaló un aumento de 5,9% frente al registro del año 2006, evidenciando Caldas el mayor crecimiento, 8,8%, efecto del continuo proceso de renovación de las plantaciones de años anteriores. En el tercer trimestre se presentaron factores que afectaron la buena marcha del sector, entre los que se pueden mencionar la revaluación, los altos costos de los insumos, la falta de recolectores y la ola invernal presentada en la región, que aumentó el porcentaje de infestación de broca y ha perjudicado la floración para la cosecha de mitaca de 2008.
- En el periodo enero – agosto de 2007 (última información disponible), las exportaciones totales en el Eje Cafetero se incrementaron el 19,8% al compararlas con las realizadas en similar lapso de 2006, al pasar en valores FOB de US\$620 millones a US\$743 millones, de los cuales 53,9% corresponden a exportaciones no tradicionales.
- El sector de la construcción evidenció un crecimiento de 45,5% frente al tercer trimestre del año pasado, al totalizar 387.933 metros cuadrados, destacándose el departamento de Risaralda que aportó el 66,4%, y un incremento de 107,7%. En tanto que Caldas sólo lo hizo en 2,5%, y Quindío registró una disminución de 26,6%.
- Según la encuesta de la ANDI, el sector industrial del Eje Cafetero evidenció en lo corrido del año un avance de 6,0% en la producción. Sin embargo, las ventas totales registraron un mayor dinamismo, 9,9%, presentando Caldas el segundo incremento más alto del país.

## Análisis de las principales variables

### 1. Índice de Precios al Consumidor

**Cuadro 1**  
Manizales - Pereira. Variación porcentual acumulada del IPC, por niveles de ingreso  
Tercer trimestre 2006 – 2007

Periodo	Total	Ingresos		
		Altos	Medios	Bajos
Manizales				
III Trimestre 06	0,83	1,05	0,77	0,81
III Trimestre 07	-0,25	0,00	-0,19	-0,55
Enero - septiembre / 06	4,11	4,12	3,94	4,47
Enero - septiembre / 07	4,56	3,27	4,69	5,24
Pereira				
III Trimestre 06	1,64	1,39	1,73	1,68
III Trimestre 07	0,05	0,20	-0,02	0,08
Enero - septiembre / 06	5,07	4,75	5,12	5,26
Enero - septiembre / 07	4,94	3,77	5,01	5,90

Fuente: DANE. Cálculos Centro Regional de Estudios Económicos. Banco de la República Manizales.

Durante el tercer trimestre de 2007 en el Eje Cafetero se observó una menor presión inflacionaria, al presentar el IPC variaciones mensuales inferiores a las registradas en el primer semestre. Sin embargo, en lo corrido del año en la ciudad de Manizales, el IPC registró una variación de 4,56% superior en 0,45 puntos porcentuales a la de igual periodo de 2006. Por el contrario, Pereira evidenció en estos primeros nueve meses una disminución en el índice de 0,13 puntos porcentuales, ubicándose en 4,94%; no obstante, a diferencia de Manizales, la capital risaraldense se mantiene por encima del IPC nacional.

### 2. Mercado laboral

**Cuadro 2**  
Manizales - Villamaría  
Pereira - Dosquebradas - La Virginia  
Indicadores de mercado laboral  
Tercer trimestre 2006 – 2007

Concepto	Manizales y Villamaría		Pereira, Dosquebradas y La Virginia	
	III Trm/06	III Trm/07	III Trm/06	III Trm/07
Población en edad de trabajar <sup>1</sup>	316	329	530	563
% Población en edad de trabajar	79,2	81,7	79,4	82,5
Población económicamente activa <sup>1</sup>	176	183	301	314
Tasa global de participación (%)	55,8	55,6	56,7	55,8
Ocupados <sup>1</sup>	149	159	259	272
Tasa de ocupación (%)	47,2	48,3	48,9	48,4
Subempleados <sup>1</sup>	51	59	82	92
Tasa de subempleo	29,0	32,4	27,3	29,2
Desocupados <sup>1</sup>	27	24	41	42
Tasa de desempleo	15,4	13,2	13,8	13,3
Inactivos <sup>1</sup>	140	146	229	249

Fuente: DANE - GEIH.

<sup>1</sup> Cifras en miles de personas.

En cuanto al desempleo, Manizales y Pereira presentaron en el tercer trimestre de 2007 tasas del 13,2% y 13,3%, respectivamente, menores a las registradas en el mismo periodo del año anterior, pero situadas dentro de las cuatro primeras ciudades con mayor número de desempleados.

**Gráfico 1**  
Manizales – Villamaría  
Pereira - Dosquebradas - La Virginia  
Tasa de subempleo, ocupación y desempleo  
Tercer trimestre 2006 – 2007

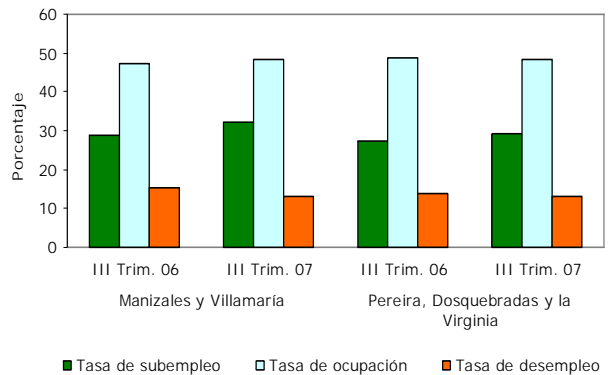

Fuente: DANE

### 3. Movimiento de sociedades

Según la jurisdicción de la Cámara de Comercio de Manizales durante el periodo enero – septiembre de 2007, la inversión neta mostró una evolución destacada al totalizar \$15.364 millones con un crecimiento de 59,1%, comportamiento que se presentó básicamente por el valor de las sociedades reformadas, \$11.964 millones, monto que duplicó el valor de similar lapso del año anterior; los sectores que reportan mayores inyecciones de capital son comercio, construcción e industria. A la anterior conducta positiva se sumó la menor cuantía que evidenció la disolución y liquidación de sociedades, \$5.601 millones, 20,2% inferior al registro de 2006. Contrario al desarrollo mostrado por las anteriores variables, la constitución de nuevas empresas por \$9.001 millones evidenció una caída de 16,6% si se compara con igual periodo de 2006, retroceso que se hizo evidente especialmente en los sectores de agricultura, comercio, construcción y otros servicios.

**Cuadro 3**  
Caldas y Quindío. Movimiento de sociedades  
Enero - septiembre 2006 – 2007

Concepto	Millones de pesos		
	Enero - septiembre		Var. % 07/06
	2006	2007	
<b>Total</b>			
Inversión Neta	33.834	39.906	17,9
Sociedades constituidas	20.901	25.897	23,9
Sociedades reformadas	23.430	22.709	-3,1
Sociedades liquidadas	10.497	8.700	-17,1
<b>Caldas<sup>1</sup></b>			
Inversión Neta	9.656	15.364	59,1
Sociedades constituidas	10.791	9.001	-16,6
Sociedades reformadas	5.884	11.964	103,3
Sociedades liquidadas	7.019	5.601	-20,2
<b>Quindío<sup>2</sup></b>			
Inversión Neta	24.178	24.542	1,5
Sociedades constituidas	10.110	16.896	67,1
Sociedades reformadas	17.546	10.745	-38,8
Sociedades liquidadas	3.478	3.099	-10,9

Fuente: Cámaras de Comercio de Manizales y Armenia.

<sup>1</sup> La Cámara de Comercio de Manizales incluye 18 municipios de Caldas.

<sup>2</sup> La Cámara de Comercio de Armenia incluye la totalidad de municipios del Quindío.

En el Quindío la inversión neta durante enero – septiembre de 2007, según información suministrada por la Cámara de Comercio de Armenia, alcanzó un leve crecimiento de 1,5% si se compara con similar periodo del año inmediatamente anterior, resultado que estuvo propiciado por la caída interanual de 38,8% en las reformas de capital, especialmente en los sectores de transporte y comunicaciones, y seguros y finanzas, que disminuyeron 88,7% y 99,7%, en su orden. No obstante, en el Departamento se crearon 153 nuevas empresas por un monto de \$16.896 millones acentuado en los renglones de comercio, industria y construcción, que en conjunto contabilizaron \$12.923 millones. Al anterior desempeño se aunó la menor disolución y liquidación de sociedades por \$3.099 millones, es decir, una caída del 10,9%.

#### 4. Actividad financiera

##### - Captaciones del sistema financiero

Las captaciones del sistema financiero en el Eje Cafetero observaron a septiembre de 2007

un buen comportamiento frente a los resultados de igual mes del año anterior, al incrementarse en 16,4%. Caldas presentó el mayor monto captado, \$1.331 mil millones, así como la mejor evolución en la región, 23,8%; tal panorama obedeció principalmente al buen desempeño de los certificados de depósito a término –CDT- y a los depósitos de ahorro que crecieron 30,9% y 25,5%, en su orden.

**Cuadro 4**  
Eje Cafetero. Saldos de las captaciones del sistema financiero<sup>1</sup>  
Septiembre 2006 – 2007

Período	Total	Millones de pesos				
		Cuenta Corriente	CDT	Depósitos de ahorro	Cuentas ahorro especial	Cert. ahorro en valor real
<b>Total Eje Cafetero</b>						
Saldo a sep. 06	2.767.319	497.503	817.067	1.446.423	5.180	1.145
Saldo a sep. 07	3.220.705	549.573	1.031.216	1.626.515	12.286	1.115
Var.% 07/06	16,4	10,5	26,2	12,5	137,2	-2,6
<b>Caldas</b>						
Saldo a sep. 06	1.075.287	208.870	313.305	550.226	2.764	123
Saldo a sep. 07	1.331.327	227.503	410.181	690.400	3.161	82
Var.% 07/06	23,8	8,9	30,9	25,5	14,4	-33,2
<b>Quindío</b>						
Saldo a sep. 06	548.536	87.780	154.319	304.600	1.667	171
Saldo a sep. 07	622.942	96.784	211.531	313.389	1.083	155
Var.% 07/06	13,6	10,3	37,1	2,9	-35,0	-9,1
<b>Risaralda</b>						
Saldo a sep. 06	1.143.496	200.854	349.443	591.597	750	852
Saldo a sep. 07	1.266.436	225.286	409.505	622.725	8.042	877
Var.% 07/06	10,8	12,2	17,2	5,3	---	3,0

Fuente: Superintendencia Financiera de Colombia

<sup>1</sup> Incluye: Bancos comerciales, compañías de financiamiento comercial, y cooperativas de carácter financiero.

--- Variación muy alta.

En el Quindío el saldo captado a septiembre del año vigente superó en 13,6% el reporte de igual mes del año 2006, al contabilizar \$623 mil millones, desarrollo que estuvo propiciado por los CDT y los depósitos en cuenta corriente. Por su parte, los depósitos de ahorro que representan el 50,3% de las captaciones en este Departamento, mostraron un leve aumento de 2,9%; las restantes cuentas pasivas observaron retrocesos.

Por su parte, en el Departamento de Risaralda las captaciones reportaron al cierre del mes de septiembre de 2007 un incremento de 10,8%, al consolidar \$1.266 mil millones, es decir, se presentó una variación absoluta de \$123 mil millones.

Por renglones, se observaron aumentos de 17,2%, 12,2% y 5,3% en los CDT, los depósitos en cuenta corriente y los depósitos de ahorro, respectivamente, logrando estos últimos un peso de 49,2% en el compendio de las cuentas pasivas.

- Cartera vigente y vencida del sistema financiero

**Cuadro 5**  
Eje Cafetero. Saldos de la cartera del sistema financiero<sup>1</sup>  
Septiembre 2006 - 2007

Millones de pesos					
Periodo	Total	Créditos de vivienda	Créditos y leasing consumo	Microcrédito	Créditos y leasing comerciales
Total Eje Cafetero					
Saldo a sep. 06	2.935.090	403.447	1.025.494	62.491	1.443.657
Saldo a sep. 07	3.829.047	461.461	1.381.138	74.838	1.911.609
Var. % 07/06	30,5	14,4	34,7	19,8	32,4
Caldas					
Saldo a sep. 06	1.129.088	138.886	393.798	29.286	567.118
Saldo a sep. 07	1.484.220	181.192	524.317	35.001	743.709
Var. % 07/06	31,5	30,5	33,1	19,5	31,1
Quindío					
Saldo a sep. 06	495.722	107.391	219.046	13.751	155.535
Saldo a sep. 07	648.392	109.052	295.608	15.768	227.963
Var. % 07/06	30,8	1,5	35,0	14,7	46,6
Risaralda					
Saldo a sep. 06	1.310.279	157.170	412.650	19.454	721.004
Saldo a sep. 07	1.696.436	171.217	561.213	24.070	939.936
Var. % 07/06	29,5	8,9	36,0	23,7	30,4

Fuente: Superintendencia Financiera de Colombia

<sup>1</sup> Incluye: Bancos comerciales, compañías de financiamiento comercial, y cooperativas de carácter financiero.

Al finalizar el tercer trimestre de 2007, la cartera vigente y vencida en el Eje Cafetero sumó \$3.829 mil millones, advirtiendo un significativo avance de 30,5%. Risaralda, sustentó el 44,3%, ponderación que se apoyó especialmente en los créditos y leasing comerciales, que aportaron \$940 mil millones, con un aumento de 30,4% frente a septiembre de 2006. Le sigue en importancia los créditos de consumo con \$561 mil millones, observando el mayor aumento de las diferentes carteras, 36,0%.

Por su parte, Caldas y Quindío señalaron crecimientos superiores al 30%, lo cual estuvo propiciado por la dinámica de los créditos comerciales y de consumo. No obstante, cabe mencionar que en Caldas la cartera hipotecaria continúa en ascenso.

- FINAGRO

**Cuadro 6**  
Eje Cafetero. Valor de los créditos otorgados  
Enero – septiembre 2006 – 2007

Millones de pesos			
Periodo	Total (1+2)	Redescuento (1)	* Sustitutos (2)
Total Eje Cafetero			
Ene - sep/ 06	60.605	43.571	17.034
Ene - sep/ 07	102.424	76.474	25.950
Var. % 07/06	69,0	75,5	52,3
Caldas			
Ene - sep/ 06	30.408	20.553	9.855
Ene - sep/ 07	51.404	37.622	13.782
Var. % 07/06	69,0	83,0	39,8
Quindío			
Ene - sep/ 06	11.406	9.283	2.123
Ene - sep/ 07	24.974	19.006	5.968
Var. % 07/06	119,0	104,7	181,1
Risaralda			
Ene - sep/ 06	18.791	13.735	5.056
Ene - sep/ 07	26.046	19.846	6.200
Var. % 07/06	38,6	44,5	22,6

Fuente: FINAGRO

\* Incluye: Cartera sustituta y agropecuaria.

## 5. Comercio Exterior

- Exportaciones

En el periodo enero – agosto de 2007 (última información disponible), las exportaciones totales en el Eje Cafetero se incrementaron el 19,8%, al compararlas con las realizadas en similar lapso de 2006, al pasar en valores FOB de US\$620 millones a US\$743 millones, de los cuales 53,9% corresponden a exportaciones no tradicionales. El anterior comportamiento estuvo sustentado en el aumento de 24,8% que evidenció el departamento de Caldas en sus ventas al exterior, las cuales totalizaron US\$388 millones FOB, manteniendo el liderazgo regional en este tipo de operaciones al representar el 52,3% dentro del total; dicha expansión es atribuible al óptimo desempeño de las exportaciones no tradicionales, las cuales observaron un significativo incremento de 40,2% al sumar US\$288 millones, es decir, el 74,1% de las ventas externas de Caldas. No obstante, las exportaciones tradicionales (café verde) evidenciaron un retroceso interanual del 5,0%.

**Cuadro 7**  
Eje Cafetero. Exportaciones en valores FOB,  
según clasificación CIIU Rev.3  
Enero - agosto\* 2006 – 2007

Periodo	Miles de dólares FOB		
	Exportaciones <sup>P</sup>		
	Total	Café verde	No tradicionales
Eje Cafetero			
Ene - ago/ 06	620.051	310.706	309.344
Ene - ago/ 07	743.017	342.346	400.671
Var. % 07/06	19,8	10,2	29,5
Caldas			
Ene - ago/ 06	310.962	105.676	205.286
Ene - ago/ 07	388.234	100.367	287.867
Var. % 07/06	24,8	-5,0	40,2
Part <sup>1</sup> . % 07	52,3	29,3	71,8
Quindío			
Ene - ago/ 06	81.573	65.563	16.010
Ene - ago/ 07	94.439	77.411	17.028
Var. % 07/06	15,8	18,1	6,4
Part <sup>1</sup> . % 07	12,7	22,6	4,2
Risaralda			
Ene - ago/ 06	227.516	139.467	88.049
Ene - ago/ 07	260.343	164.568	95.775
Var. % 07/06	14,4	18,0	8,8
Part <sup>1</sup> . % 07	35,0	48,1	23,9

Fuente: DANE. Cálculos Centro Regional de Estudios Económicos. Banco de la República Manizales.

\* Última información disponible.

<sup>1</sup> Se refiere a la participación dentro del total del Eje Cafetero.

<sup>P</sup> Cifras provisionales.

**Cuadro 8**  
Eje Cafetero. Composición porcentual de las  
exportaciones por departamento  
Enero - agosto\* 2006 – 2007

Periodo	Porcentaje (%)	
	Exportaciones totales	
	Café <sup>1</sup>	Otras
Eje Cafetero		
Enero - agosto 06	50,1	49,9
Enero - agosto 07	46,1	53,9
Caldas		
Enero - agosto 06	34,0	66,0
Enero - agosto 07	25,9	74,1
Quindío		
Enero - agosto 06	80,4	19,6
Enero - agosto 07	82,0	18,0
Risaralda		
Enero - agosto 06	61,3	38,7
Enero - agosto 07	63,2	36,8

Fuente: DANE. Cálculos Centro Regional de Estudios Económicos. Banco de la República Manizales.

\* Última información disponible.

Las ventas totales en el exterior del departamento del Quindío presentaron un crecimiento importante de 15,8%, comportamiento explicado en las exportaciones de café verde, 18,1%, que ponderaron el 82,0%, lo que da muestra de la necesidad de ampliar la oferta exportable en el Departamento, si se tiene en cuenta que las exportaciones no tradicionales mostraron un ligero crecimiento de 6,4%, al concretar US\$17 millones FOB.

Las ventas externas originadas en Risaralda, registraron en valores FOB US\$260 millones y un aumento de 14,4% respecto al movimiento presentado en enero – agosto de 2006; para este Departamento las exportaciones de café verde alcanzaron US\$165 millones, presentando el mayor porcentaje, 48,1%, dentro de este tipo de exportaciones en el Eje Cafetero. Por su parte, las exportaciones no tradicionales presentaron un menor crecimiento, 8,8% frente al lapso enero – agosto del año anterior.

**Cuadro 9**  
Caldas. Exportaciones no tradicionales, según  
países de destino  
Enero - agosto\* 2006 – 2007

Miles de dólares					
Pais	2007 <sup>P</sup>	Par %	Pais	2006 <sup>P</sup>	Par. %
Venezuela	136.886	47,6	Venezuela	67.568	32,9
Ecuador	22.552	7,8	Estados Unidos	22.759	11,1
Estados Unidos	21.417	7,4	Ecuador	22.041	10,7
Perú	18.970	6,6	Perú	12.441	6,1
Mexico	10.551	3,7	Mexico	11.876	5,8

Fuente: DANE. Cálculos Centro Regional de Estudios Económicos. Banco de la República Manizales.

\* Última información disponible.

<sup>P</sup> Cifras provisionales.

**Cuadro 10**  
Quindío. Exportaciones no tradicionales, según  
países de destino  
Enero - agosto\* 2006 – 2007

Miles de dólares					
Pais	2007 <sup>P</sup>	Par %	Pais	2006 <sup>P</sup>	Par. %
Estados Unidos	13.281	78,0	Estados Unidos	14.023	87,6
Venezuela	2.229	13,1	Ecuador	276	1,7
Mexico	395	2,3	Canada	259	1,6

Fuente: DANE. Cálculos Centro Regional de Estudios Económicos. Banco de la República Manizales.

\* Última información disponible.

<sup>P</sup> Cifras provisionales.

**Cuadro 11**  
**Risaralda. Exportaciones no tradicionales,**  
**según países de destino**  
**Enero - agosto\* 2006 – 2007**

Miles de dólares					
País	2007 <sup>P</sup>	Par %	País	2006 <sup>P</sup>	Par. %
Venezuela	39.450	41,2	Estados Unidos	24.448	27,8
Estados Unidos	15.695	16,4	Venezuela	23.021	26,1
Ecuador	9.091	9,5	Ecuador	10.818	12,3
Chile	3.990	4,2	Chile	3.366	3,8
República Dominicana	3.658	3,8	Trinidad y Tobago	3.378	3,8

Fuente: DANE. Cálculos Centro Regional de Estudios Económicos.  
 Banco de la República Manizales.

\* Última información disponible.

<sup>P</sup> Cifras provisionales.

## 6. Deuda pública

**Cuadro 12**  
**Eje Cafetero. Saldo de la deuda pública interna**  
**Septiembre 2006 – 2007**

Periodo	Millones de pesos			
	Total	Gobierno Central Departamental	Gobierno Central Municipal	Resto de Municipios
<b>Total Eje Cafetero</b>				
Saldo a sep. /06	161.281	40.058	97.936	23.287
Saldo a sep. /07	225.547	82.355	110.232	32.960
Var. % 07/06	39,8	105,6	12,6	41,5
<b>Caldas</b>				
Saldo a sep. /06	85.247	35.652	41.985	7.610
Saldo a sep. /07	80.518	29.055	40.705	10.758
Var. % 07/06	-5,5	-18,5	-3,0	41,4
<b>Quindío</b>				
Saldo a sep. /06	35.210	1.684	28.042	5.484
Saldo a sep. /07	52.254	17.286	25.614	9.354
Var. % 07/06	48,4	---	-8,7	70,6
<b>Risaralda</b>				
Saldo a sep. /06	40.824	2.722	27.909	10.193
Saldo a sep. /07	92.775	36.014	43.913	12.848
Var. % 07/06	127,3	---	57,3	26,0

Fuente: Contralorías departamentales y municipales.

--- Variación muy alta.

La deuda pública de los gobiernos centrales departamentales y municipales del Eje Cafetero a septiembre de 2007 sumó \$225.547 millones, con un crecimiento del 39,8% debido a los mayores compromisos adquiridos en los departamentos de Quindío y Risaralda. En Caldas, tanto el Gobierno Central Departamental, como el municipio de Manizales vienen presentando un descenso en los saldos de la deuda pública; para el presente trimestre se registraron disminuciones anualizadas de 18,5% y 3,0%, en su orden. No obstante, el consolidado del resto de municipios observó un incremento de 41,4% al totalizar \$10.758 millones; en este

resultado incidieron los nuevos compromisos adquiridos por Aguadas, Villamaría y Riosucio, que en conjunto sumaron \$2.454 millones.

En el departamento del Quindío el saldo de la deuda de los entes territoriales evidenció un incremento de 48,4% al sumar \$52.254 millones, aumento originado por los desembolsos realizados por el Gobierno Central Departamental y el resto de municipios. En el primer caso, los compromisos acumularon \$17.286 millones, recursos dirigidos especialmente al amoblamiento urbano, construcción de un centro cultural y de convenciones en Armenia, y acueductos municipales. Asimismo, la deuda del resto de municipios contabilizó \$9.354 millones, incrementándose en 70,6%. En lo que concierne a la deuda de la administración municipal de Armenia, observó un retroceso de 8,7%, al totalizar \$25.614 millones.

Por su parte, la deuda pública de los entes territoriales de Risaralda consolidó a septiembre del año vigente \$92.775 millones, señalando la variación más alta en comparación con los demás departamentos, 127,3%. Dentro de este consolidado, el Gobierno Central Departamental denotó un crecimiento significativo al totalizar \$36.014 millones, debido a la aprobación en lo corrido del año de recursos por \$35.000 millones, dineros que han sido invertidos en educación, deporte, cultura, subsidios a la tercera edad y obras de infraestructura. Similar tendencia observó el Gobierno Central Municipal de Pereira al evidenciar un saldo de \$43.913 millones, superior en \$16.004 millones al registro de igual periodo del año anterior, compromisos adquiridos para atender el programa "Plan de obras 2005 – 2007".

## 7. Recaudo de impuestos nacionales por tipo

El recaudo de impuestos nacionales por tipo, de acuerdo con la información suministrada por la DIAN, durante el tercer trimestre de 2007 en el Eje Cafetero contabilizó \$290.094 millones, lo que representó una expansión del 19,2% si se compara con igual periodo del año precedente. El anterior comportamiento fue sustentado principalmente por el impuesto de renta, que

advirtió un crecimiento de 135,6% efecto del cambio en la fecha de presentación de las declaraciones de renta, las cuales este año se pagaron entre los meses de julio y agosto; asimismo, gravámenes como el IVA y la retefuente presentaron variaciones de 16,6% y 12,7%, en su orden. Por el contrario, el impuesto de aduana evidenció una caída de 29,9% tras los significativos retrocesos mostrados por dicho tributo en los departamentos de Caldas y Risaralda.

Cabe señalar que durante el periodo enero - septiembre del año en vigencia, el recaudo de impuestos sumó \$819.883 millones, superando en 18,8% el registro de similar lapso de 2006; resultado que se debió al aumento de cada uno de sus componentes.

Cuadro 13  
Eje Cafetero. Recaudo de impuestos nacionales por tipo  
Enero - septiembre y III trimestre 2006-2007

Concepto	Millones de pesos					
	III Trim. 2006	III Trim. 2007	Var. % 07/06	Ene - sep 2006	Ene - sep 2007	Var. % 07/06
Eje Cafetero						
Total	243.392	290.094	19,2	690.251	819.883	18,8
Renta	22.248	52.422	135,6	127.135	152.497	19,9
IVA	94.515	110.232	16,6	233.776	264.957	13,3
Retefuente	96.636	108.893	12,7	266.028	322.367	21,2
Aduana	24.109	16.871	-30,0	50.297	52.337	4,1
Otros <sup>1</sup>	5.884	1.676	-71,5	13.015	27.724	113,0
Caldas						
Total	93.104	103.287	10,9	261.169	304.094	16,4
Renta	6.116	14.713	140,6	37.008	43.990	18,9
IVA	35.654	39.493	10,8	87.201	93.478	7,2
Retefuente	41.555	45.809	10,2	115.075	139.199	21,0
Aduana	6.566	2.894	-55,9	15.020	13.265	-11,7
Otros <sup>1</sup>	3.213	378	-88,2	6.865	14.162	106,3
Quindío						
Total	25.460	40.281	58,2	80.045	104.297	30,3
Renta	2.428	9.610	295,8	16.847	21.936	30,2
IVA	10.019	12.935	29,1	26.191	31.946	22,0
Retefuente	12.114	13.606	12,3	35.045	38.389	9,5
Aduana	56	3.553	---	115	7.950	---
Otros <sup>1</sup>	843	577	-31,6	1.847	4.076	120,7
Risaralda						
Total	124.828	146.526	17,4	349.037	411.492	17,9
Renta	13.704	28.099	105,0	73.280	86.571	18,1
IVA	48.842	57.804	18,3	120.384	139.533	15,9
Retefuente	42.967	49.478	15,2	115.908	144.779	24,9
Aduana	17.487	10.424	-40,4	35.162	31.122	-11,5
Otros <sup>1</sup>	1.828	721	-60,5	4.303	9.486	120,5

Fuente: DIAN

<sup>1</sup> Incluye: Errores, sanciones independientes, impuesto al patrimonio y seguridad democrática.

--- Variación muy alta.

Gráfico 2  
Eje Cafetero. Evolución del recaudo de impuestos nacionales por tipo  
Enero - septiembre 2006 – 2007

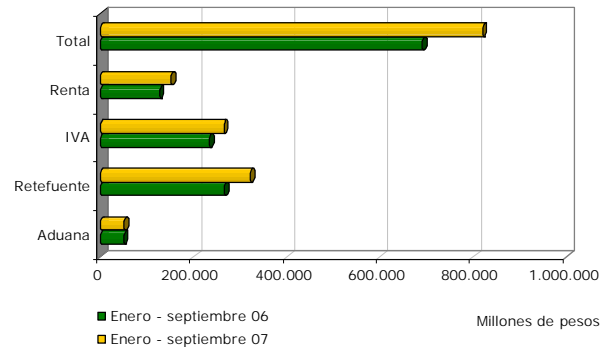

Fuente: DIAN

La actividad impositiva en Caldas durante el tercer trimestre de este año totalizó \$103.287 millones, reflejando un incremento interanual del 10,9%, gracias a la evolución positiva presentada en los impuestos de renta, IVA y retefuente, cuyos ascensos se colocaron en 140,6%, 10,8% y 10,2%, representando este último el 44,4% del total recaudado. Referente al periodo enero - septiembre de 2007, el Departamento tuvo ingresos por \$304.094 millones, es decir, 16,4% por encima de similar lapso del año precedente; tal comportamiento, estuvo sustentado en el incremento de 21,0% que señaló la retención en la fuente, gravamen que explicó el 45,8% del total.

Para el Quindío los impuestos de carácter nacional al cierre del tercer trimestre del año actual alcanzaron una cifra de \$40.281 millones, superando en 58,2% la obtenida entre julio - septiembre de 2006, gracias a la expansión de casi el 300% evidenciada en el impuesto de renta. En lo que respecta al periodo enero - septiembre, los impuestos determinaron una cifra de \$104.297 millones, superando en 30,3% la obtenida en igual lapso de 2006. Cabe observar, que todos los componentes impositivos señalaron crecimientos en el periodo, destacándose los resultados de los impuestos de aduana, renta e IVA, mientras que la retención en la fuente observó una menor variación, 9,5%, sin embargo ponderó el 36,8%.

Por su parte, el recaudo en Risaralda, \$146.526 millones, se convirtió en el más importante, al sopesar el 50,5% del total regional. Por componentes, sobresalieron los aumentos del impuesto de renta e IVA, 105,0% y 18,3%, respectivamente, siendo este último tributo el de mayor aporte dentro del total del Departamento, 39,4%, gracias al buen desempeño del sector comercio, especialmente en la ciudad de Pereira. No obstante, los ingresos por concepto de aduana señalaron un retroceso de 40,4% con respecto al tercer trimestre de 2006.

En el periodo enero – septiembre del año 2007 los cobros impositivos en Risaralda contabilizaron \$411.492 millones, cuantía que evolucionó 17,9% frente a igual lapso de 2006; dentro de este total se destacaron todos los componentes excepto aduana. Es de anotar el considerable avance del impuesto al patrimonio que participa con el 89,9% dentro del renglón “otros”, el cual mostró un crecimiento de 120,5%.

## 8. Café

De acuerdo con los datos suministrados por los comités departamentales de cafeteros de Caldas, Quindío y Risaralda, el pronóstico de cosecha durante el periodo enero – septiembre de 2007, señaló un aumento de 5,9% frente al registro del año 2006. Por departamentos, Caldas evidenció el mayor crecimiento, 8,8%, efecto del continuo proceso de renovación de las plantaciones de años anteriores, que para el año 2007 alcanzó 4.150 hectáreas. En cuanto al Quindío, el incremento fue de 3,9% respecto a similar periodo de 2006, al colocarse en 3.2 millones de @ c.p.s., volumen que representó el 30,5% del total regional en el lapso analizado. Por su parte, el pronóstico de cosecha en Risaralda observó un aumento de 3,5% frente a enero - septiembre del año anterior.

Contrario a esto, las transacciones del sistema cooperativo, en los nueve primeros meses del año disminuyeron en promedio 11,2% para los departamentos de Caldas y Risaralda, al consolidar 3.2 millones de @ de c.p.s., debido a un mayor número de compradores particulares en el mercado.

Cuadro 14  
Eje Cafetero. Pronóstico de la cosecha cafetera y compras cooperativas  
Enero - septiembre 2006 – 2007

Periodo	Miles de @ c.p.s.	
	Pronóstico cosecha	Compras cooperativas*
<b>Total Eje Cafetero</b>		
Enero - septiembre 06	9.863	3.604
Enero - septiembre 07	10.446	3.201
Var. % 07/06	5,9	-11,2
<b>Caldas</b>		
Enero - septiembre 06	4.189	2.759
Enero - septiembre 07	4.560	2.486
Var. % 07/06	8,8	-9,9
<b>Quindío</b>		
Enero - septiembre 06	3.070	(...)
Enero - septiembre 07	3.190	(...)
Var. % 07/06	3,9	-
<b>Risaralda</b>		
Enero - septiembre 06	2.604	845
Enero - septiembre 07	2.696	715
Var. % 07/06	3,5	-15,4

Fuente: Comités departamentales de cafeteros de Caldas, Quindío y Risaralda.

\* Las compras cooperativas incluyen solamente los datos de Caldas y Risaralda.

(...) Cifra aún no disponible.

El desempeño del sector cafetero durante el tercer trimestre de 2007 en los departamentos de Caldas, Quindío y Risaralda no fue el mejor, debido, a varios factores entre los que se pueden mencionar la revaluación, los altos costos de los insumos y la falta de recolectores. A lo anterior se sumó la ola invernal presentada en la región en la mayor parte del año, que ha tenido efectos negativos al acelerar la tarea de recolección, aumentar el porcentaje de infestación de broca y perjudicar la floración para la cosecha de mitaca de 2008. Otro factor que ha influido en los ingresos del sector es el precio interno de la arroba de café pergamino seco -@ c.p.s.-, el cual pasó de \$46.389 en el periodo enero - septiembre de 2006 a \$44.414 en similar lapso de 2007, significando una caída de 4,3%.

Por su parte, la cotización externa promedio ha mostrado incrementos sostenidos superiores al 10% desde el mes de mayo; es así como, para el tercer trimestre del año en curso alcanzó 124,95 centavos de dólar por libra lo que significó un crecimiento de 12,3%.

Cabe señalar, que en Caldas las prácticas de fertilización en el periodo enero - septiembre de 2007 disminuyeron, ya que el volumen de sacos vendidos por los almacenes del gremio fue de 410 mil, 3,2% inferior a los registrados en iguales meses de 2006; sin embargo, el valor por saco de fertilizante mostró un crecimiento interanual de 10,5%.

**Cuadro 15**  
Colombia. Precio promedio interno y precio promedio externo de café  
Enero – septiembre y III trimestre 2006–2007

Periodo	Precio promedio interno		Var. % 07/06	Precio promedio externo		Var. % 07/06
	2006	2007		2006	2007	
Enero	52.490	47.740	-9,0	124,54	127,19	2,1
Febrero	47.620	47.129	-1,0	123,06	124,02	0,8
Marzo	44.527	44.041	-1,1	116,82	118,63	1,5
Abril	46.795	42.471	-9,2	117,54	116,91	-0,5
Mayo	45.789	40.704	-11,1	113,91	115,05	1,0
Junio	44.938	42.516	-5,4	106,02	120,72	13,9
Julio	45.061	41.787	-7,3	107,72	120,81	12,2
Agosto	46.102	45.016	-2,4	113,27	124,69	10,1
Septiembre	44.182	48.323	9,4	112,70	129,36	14,8
III Trimestre	45.115	45.042	-0,2	111,23	124,95	12,3
Enero - septiembre	46.389	44.414	-4,3	115,06	121,93	6,0

Fuente: Federación Nacional de Cafeteros. Cálculos Centro Regional de Estudios Económicos. Banco de la República Manizales.

**Gráfico 3**  
Colombia. Evolución del precio promedio interno y externo de café  
Enero - septiembre 2007

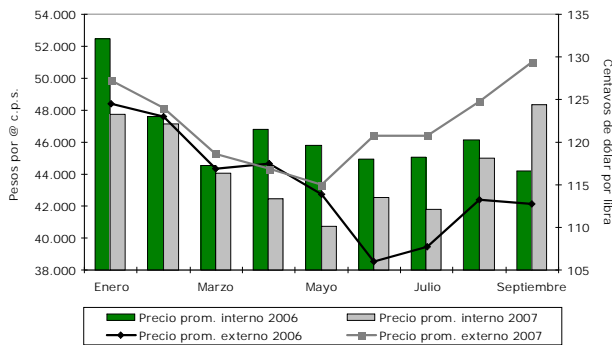

Fuente: Federación Nacional de Cafeteros. Cálculos Centro Regional de Estudios Económicos. Banco de la República Manizales.

## 9. Construcción

El área total aprobada para construcción en el Eje Cafetero registró un importante avance de 45,5% al pasar de 266.663 m<sup>2</sup> entre julio -

septiembre de 2006 a 387.933 m<sup>2</sup> en igual lapso de 2007, de los cuales el 87,6% tuvo como destino la vivienda, incrementando su área en 61,7%. Por su parte, otros destinos diferentes a vivienda presentaron una caída de 14,9% resultado de la disminución de este renglón en los departamentos de Caldas y Quindío.

**Cuadro 16**  
Eje Cafetero. Área total aprobada y número de licencias para construcción  
Tercer trimestre años 2006 – 2007

Periodo	Área total aprobada (m <sup>2</sup> )			Número de licencias		
	Total	Vivienda	Otros destinos	Total	Vivienda	Otros destinos
Total Eje Cafetero						
III trimestre 06	266.663	210.067	56.596	634	550	84
III trimestre 07	387.933	339.756	48.177	596	515	81
Var.% 07/06	45,5	61,7	-14,9	-6,0	-6,4	-3,6
Caldas <sup>1</sup>						
III trimestre 06	87.876	62.035	25.841	202	171	31
III trimestre 07	90.101	74.448	15.653	207	176	31
Var.% 07/06	2,5	20,0	-39,4	2,5	2,9	0,0
Quindío <sup>2</sup>						
III trimestre 06	54.721	39.513	15.208	126	95	31
III trimestre 07	40.167	28.681	11.486	99	80	19
Var.% 07/06	-26,6	-27,4	-24,5	-21,4	-15,8	-38,7
Risaralda <sup>3</sup>						
III trimestre 06	124.066	108.519	15.547	306	284	22
III trimestre 07	257.665	236.627	21.038	290	259	31
Var.% 07/06	107,7	118,1	35,3	-5,2	-8,8	40,9

Fuente: DANE

<sup>1</sup> Comprende los municipios de Manizales, La Dorada y Villamaría.

<sup>2</sup> Comprende los municipios de Armenia y Calarcá.

<sup>3</sup> Comprende los municipios de Pereira, Dosquebradas y Santa Rosa de Cabal.

Durante el tercer trimestre de 2007 en Caldas se observó un ligero incremento de 2,5% en el área total al sumar 90.101 m<sup>2</sup>, conducta que se explica por las condiciones cíclicas de este sector que en periodos anteriores presentó significativos crecimientos. La destinación que sustentó dicho aumento fue la vivienda, que representó el 82,6% del metraje licenciado con un total de 74.448 m<sup>2</sup>, 20,0% superior al registro del año anterior; en este caso, la buena oferta de vivienda y apartamentos dirigida a los estratos medios y altos impulsó la actividad constructora durante el periodo de análisis. Por el contrario, otros destinos diferentes a vivienda evidenciaron una disminución de 39,4% al pasar de 25.841 m<sup>2</sup> en el tercer trimestre de 2006 a 15.653 m<sup>2</sup> en igual lapso de 2007.

En Quindío el comportamiento del sector no fue positivo al aprobarse 40.167 m<sup>2</sup>, debido a que el segmento dirigido a vivienda y otros destinos, presentaron disminuciones del orden de 27,4% y 24,5%, respectivamente.

Por su parte, Risaralda sobresalió al aportar el 66,4% y un aumento en el área aprobada de 107,7%, frente al tercer trimestre de 2006; en materia de vivienda se registró en este periodo un significativo incremento de 118,1% en el número de metros a construir, lo que muestra continuidad en el proceso de expansión urbanística.

Cuadro 17

Eje Cafetero. Área total aprobada y número de licencias para construcción  
Enero - septiembre 2006 – 2007

Periodo	Área total aprobada (m <sup>2</sup> )			Número de licencias		
	Total	Vivienda	Otros destinos	Total	Vivienda	Otros destinos
Total Eje Cafetero						
Enero - septiembre 06	746.289	585.923	160.366	1.711	1.495	216
Enero - septiembre 07	1.103.055	852.611	250.444	1.809	1.558	251
Var. % 07/06	47,8	45,5	56,2	5,7	4,2	16,2
Caldas <sup>1</sup>						
Enero - septiembre 06	187.449	137.785	49.664	509	430	79
Enero - septiembre 07	278.399	173.558	104.841	543	460	83
Var. % 07/06	48,5	26,0	111,1	6,7	7,0	5,1
Quindío <sup>2</sup>						
Enero - septiembre 06	147.761	115.406	32.355	304	238	66
Enero - septiembre 07	139.413	99.284	40.129	335	267	68
Var. % 07/06	-5,6	-14,0	24,0	10,2	12,2	3,0
Risaralda <sup>3</sup>						
Enero - septiembre 06	411.079	332.732	78.347	898	827	71
Enero - septiembre 07	685.243	579.769	105.474	931	831	100
Var. % 07/06	66,7	74,2	34,6	3,7	0,5	40,8

Fuente: DANE

<sup>1</sup> Comprende los municipios de Manizales, La Dorada y Villamaría.

<sup>2</sup> Comprende los municipios de Armenia y Calarcá.

<sup>3</sup> Comprende los municipios de Pereira, Dosquebradas y Santa Rosa de Cabal.

Cabe señalar que en el periodo enero – septiembre de 2007, la construcción en el Eje Cafetero registró significativos incrementos tanto en el segmento de vivienda, 45,5%, como en otros destinos, 56,2%; este impulso en la actividad constructora lo sustentaron los departamentos de Risaralda y Caldas donde la oferta y la demanda se encuentran concentradas en los estratos medios y altos, ya que para el caso de la vivienda de interés social continúa la poca oferta de los constructores y limitaciones de expansión de la zona urbana.

Gráfico 4  
Eje Cafetero. Área total aprobada para construcción  
Tercer trimestre 2006 - 2007

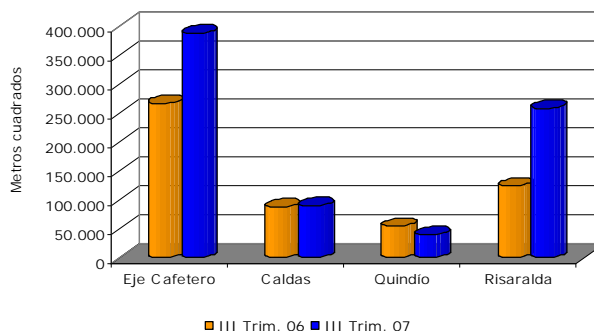

Fuente: DANE

## 10. Servicios Públicos

El consumo de energía eléctrica suministrado por la Central Hidroeléctrica de Caldas para la ciudad de Manizales, durante el periodo enero – septiembre de 2007 fue de 243.4 millones de kilovatios/hora –Kw/h-, superior en 8,8% frente a igual lapso de 2006, circunstancia propiciada por el aumento de 24,9% en el consumo industrial; de igual manera, el uso comercial presentó un buen comportamiento al crecer 12,2%. Cabe señalar, que el mayor consumo de energía eléctrica se localizó en el segmento residencial, 130.5 millones de Kw/h, es decir, 53,6% del total.

Cuadro 18

Manizales. Consumo de energía eléctrica por usos  
Enero - septiembre 2006 – 2007

Periodo	Usos			
	Total	Industrial	Comercial	Residencial
Consumo de energía eléctrica. Miles Kw / h				
Ene - sep / 06	223.646	50.109	44.815	128.721
Ene - sep / 07	243.369	62.584	50.301	130.484
Var. % 05/06	8,8	24,9	12,2	1,4

Fuente: Central Hidroeléctrica de Caldas -CHEC-.

Respecto al consumo de gas natural en la capital caldense, se presentó un retroceso de 5,6% al pasar de 32.7 millones de metros cúbicos –m<sup>3</sup>- durante enero – septiembre de 2006, a 30.9 millones de m<sup>3</sup> en similar periodo del año vigente. El anterior comportamiento se debe, principalmente, al resultado de la caída

observada en el segmento industrial, 15,5%, sector que aporta el 58,5% en el total. Situación contraria evidenciaron los usos comercial y residencial al presentar aumentos de 15,8% y 12,4%, respectivamente.

**Cuadro 19**  
Manizales. Consumo de gas natural por usos  
Enero - septiembre 2006 – 2007

Periodo	Usos			
	Total	Industrial	Comercial	Residencial
Consumo de gas natural. Miles m <sup>3</sup>				
Ene - sep / 06	32.691	21.383	2.458	8.850
Ene - sep / 07	30.858	18.067	2.847	9.944
Var. % 05/06	-5,6	-15,5	15,8	12,4

Fuente: Gas Natural del Centro S.A.

Nota: A partir del año 2007 se suministra información de gas vehicular.

De acuerdo con la información suministrada por la Empresa de Energía de Pereira, durante los nueve primeros meses del año se facturaron 286.5 millones de Kw/h, cifra que significó un crecimiento de 8,0% respecto a igual lapso del año anterior. Este consumo estuvo dirigido principalmente al sector residencial, el cual participa dentro del total con el 60,3%; no obstante, el uso industrial evidenció una caída de 7,1%.

**Cuadro 20**  
Pereira. Consumo de energía eléctrica y gas natural por usos  
Enero - septiembre 2006 – 2007

Periodo	Usos			
	Total	Industrial	Comercial	Residencial
Consumo de energía eléctrica. Miles Kw / h				
Ene - sep / 06	265.400	32.100	66.884	166.416
Ene - sep / 07	286.548	29.819	84.030	172.699
Var. % 05/06	8,0	-7,1	25,6	3,8
Consumo de gas natural. Miles m <sup>3</sup>				
Ene - sep / 06	10.625	3.246	1.481	5.898
Ene - sep / 07	12.346	3.576	2.057	6.713
Var. % 05/06	16,2	10,2	38,9	13,8

Fuente: Empresa de Energía de Pereira. Gas del Risaralda S.A.

Según la empresa de Gas de Risaralda, el consumo de esta fuente de energía en la ciudad de Pereira durante enero – septiembre de 2007, alcanzó 12.3 millones de m<sup>3</sup> con un incremento de 16,2% frente a similar periodo

el año precedente, lo que correspondió en términos absolutos a 1.7 millones de m<sup>3</sup>, debido a la mayor utilización realizada por los tres segmentos, los cuales presentaron aumentos superiores a 10,2%. El sector residencial se pudo identificar como el de mayor consumo, al totalizar 6.7 millones de m<sup>3</sup>, equivalente al 54,4% del total.

**Cuadro 21**  
Manizales - Pereira. Número de abonados a los servicios públicos  
Septiembre 2006 – 2007

Periodo	Número de abonados		
	Teléfono <sup>2</sup>	Gas natural	Acueducto
Manizales			
Acumulado junio / 06	124.481	50.188	84.608
Acumulado junio / 07	109.596	57.258	87.160
Var.% junio 07/06	-12,0	14,1	3,0
Pereira			
Acumulado junio / 06	158.876	39.388	101.973
Acumulado junio / 07	161.029	46.741	106.781
Var.% junio 07/06	1,4	18,7	4,7

Fuente: Empresas de energía, acueducto y gas de cada una de las ciudades.

<sup>1</sup> Acumulado enero – septiembre años 2006 y 2007.

<sup>2</sup> La empresa CAFETEL de Manizales no suministra información desde octubre de 2006.

## 11. Encuesta de Opinión Industrial Conjunta

**Gráfico 5**  
Colombia. Variación de la producción  
Enero-septiembre 2007/enero-septiembre 2006

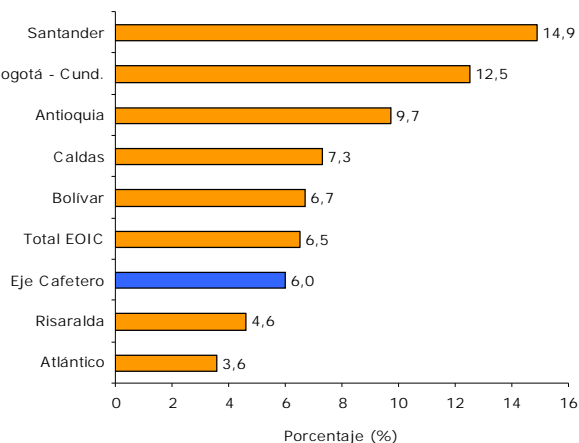

Fuente: ANDI

Gráfico 6  
Colombia. Variación de las ventas totales  
Enero-septiembre 2007/enero-septiembre  
2006

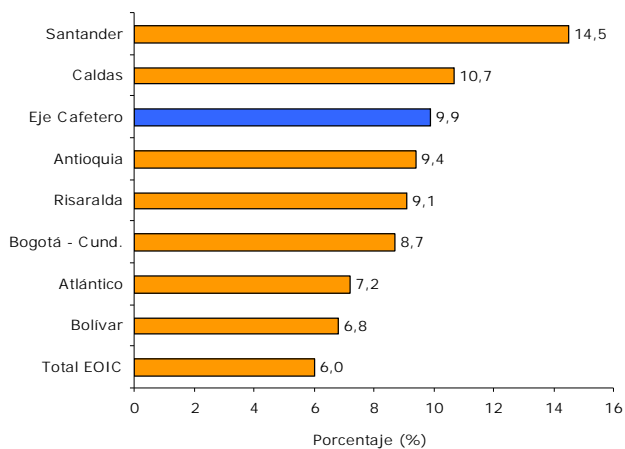

Fuente: ANDI

En cuanto al comportamiento del sector industrial, los resultados presentados por la Encuesta de Opinión Industrial Conjunta (EOIC) para enero – septiembre de 2007 realizada por la ANDI entre sus agremiados en el Eje Cafetero (se excluye para esta encuesta el departamento del Quindío), evidenciaron una variación positiva en la producción de 6,0% ubicándose por debajo del registro nacional. Un mayor dinamismo presentaron las ventas totales al reportar 9,9%, siendo Caldas el segundo departamento con el incremento más alto, 10,7% de los departamentos consultados.

El panorama favorable se reflejó igualmente en la percepción de los encuestados en cuanto al volumen de pedidos, considerado como alto para el 90,6% de los empresarios en Risaralda, 89,6% en Caldas, consolidando un 90,0% para el Eje Cafetero.

En cuanto a la capacidad instalada, Risaralda obtuvo el mayor porcentaje a nivel nacional con una utilización de 87,9%; mientras que el departamento de Caldas alcanzó el menor registro, 80,5%.

## 12. Situación fiscal

- Gobiernos centrales municipales

## Ingresos

Cuadro 22  
Manizales – Armenia - Pereira. Ingresos totales  
de los gobiernos centrales municipales  
Septiembre 2006 – 2007

Concepto	Eje Cafetero		Var. % 07/06
	2006	2007	
Ingresos totales	454.282	500.582	10,2
A. Ingresos corrientes	419.228	497.582	18,7
1. Tributarios	157.187	175.648	11,7
Predial y complementarios	69.543	70.933	2,0
Industria y comercio	47.664	53.540	12,3
Sobretasa a la gasolina	26.140	24.636	-5,8
Otros tributarios	13.841	26.540	91,7
2. No tributarios	47.688	60.620	27,1
3. Por transferencias	214.354	261.314	21,9
B. Ingresos de capital	8.554	1.019	-88,1
C. Desembolsos	26.500	1.980	-92,5

Concepto	Manizales		Var. % 07/06
	2006	2007	
Ingresos totales	160.682	169.012	5,2
A. Ingresos corrientes	160.571	168.951	5,2
1. Tributarios	52.702	54.237	2,9
Predial y complementarios	23.669	24.971	5,5
Industria y comercio	14.392	16.229	12,8
Sobretasa a la gasolina	7.948	7.694	-3,2
Otros tributarios	6.693	5.343	-20,2
2. No tributarios	24.392	27.567	13,0
3. Por transferencias	83.478	87.147	4,4
B. Ingresos de capital	111	61	-45,2
C. Desembolsos	0	0	0

Concepto	Armenia		Var. % 07/06
	2006	2007	
Ingresos totales	113.616	120.483	6,0
A. Ingresos corrientes	95.460	120.427	26,2
1. Tributarios	34.866	36.407	4,4
Predial y complementarios	18.796	17.124	-8,9
Industria y comercio	8.754	9.575	9,4
Sobretasa a la gasolina	6.330	6.407	1,2
Otros tributarios	986	3.300	234,7
2. No tributarios	4.317	6.520	51,0
3. Por transferencias	56.278	77.500	37,7
B. Ingresos de capital	156	56	-63,9
C. Desembolsos	18.000	0	-100,0

Concepto	Pereira		Var. % 07/06
	2006	2007	
Ingresos totales	179.984	211.086	17,3
A. Ingresos corrientes	163.197	208.204	27,6
1. Tributarios	69.619	85.004	22,1
Predial y complementarios	27.078	28.838	6,5
Industria y comercio	24.517	27.735	13,1
Sobretasa a la gasolina	11.862	10.534	-11,2
Otros tributarios	6.162	17.897	190,5
2. No tributarios	18.980	26.533	39,8
3. Por transferencias	74.599	96.667	29,6
B. Ingresos de capital	8.287	902	-89,1
C. Desembolsos	8.500	1.980	-76,7

Fuente: Secretarías de hacienda municipales.

Gráfico 7  
Eje Cafetero. Composición de los ingresos tributarios por municipio  
Septiembre 2007

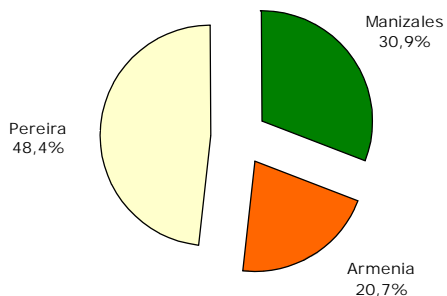

Fuente: Secretarías de hacienda municipales.

Gráfico 8  
Eje Cafetero. Composición de los ingresos totales  
Septiembre 2007

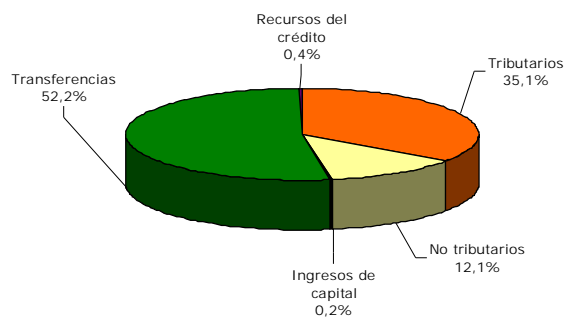

Fuente: Secretarías de hacienda municipales.

## Gastos

Cuadro 23  
Manizales – Armenia - Pereira. Gastos totales de los gobiernos centrales municipales  
Septiembre 2006 – 2007

Período	Gastos totales			
	Total	Funcionamiento	Intereses y com. Deuda	Amortizaciones
Total Eje Cafetero				
Septiembre 06	460.355	442.984	5.245	12.127
Septiembre 07	564.641	545.327	6.419	12.895
Var.% 07/06	22,7	23,1	22,4	6,3
Manizales				
Septiembre 06	160.310	156.650	1.804	1.856
Septiembre 07	195.436	190.602	1.985	2.849
Var.% 07/06	21,9	21,7	10,0	53,5
Armenia				
Septiembre 06	117.232	111.403	1.581	4.249
Septiembre 07	118.735	111.712	2.169	4.854
Var.% 07/06	1,3	0,3	37,2	14,3
Pereira				
Septiembre 06	182.813	174.931	1.860	6.022
Septiembre 07	250.470	243.013	2.266	5.192
Var.% 07/06	37,0	38,9	21,8	-13,8

Fuente: Secretarías de hacienda municipales.