

**INFORME DE COYUNTURA ECONÓMICA
REGIONAL**

CAUCA

TERCER TRIMESTRE DE 2001

NUMERO 7

Popayán, Mayo del 2.002

CONTENIDO

	Pag.
Introducción	
I. Indicadores de Coyuntura a Nivel Nacional	1
II. Indicadores de Coyuntura Regional	9
1. Indicadores Generales	9
Inversión Neta de Sociedades	9
Índice de Costos de Construcción	14
2. Comercio Exterior	15
Exportaciones	15
Importaciones	16
Balanza Comercial	17
3. Monetarios y Financieros	17
Fuentes de Recursos	17
Usos de los Recursos	18
4. Fiscales	21
Comportamiento de los Ingresos	21
Comportamiento de los Gastos	23
Recaudo de Impuestos Nacionales	25
5. Sector Real	26
Sacrificio de Ganado	26
Café	28
Caña de Azúcar	29
Energía	30

SIGLAS Y CONVENCIONES

CAV: Corporación de Ahorro y Vivienda

C.I.I.U.: Clasificación Industrial Internacional Uniforme

DANE: Departamento Administrativo Nacional de Estadística

DIAN: Dirección de Impuestos y Aduanas Nacionales

CDT: Certificado de Depósito a Término

IPC: Índice de Precios al Consumidor

IVA: Impuesto al Valor Agregado

UVR: Unidad de Valor Real

TMVC : Toneladas Métricas Valor Crudo

- Sin Movimiento

-- No es Aplicable

(-) No es Comparable

--- Se omite por ser muy alta

ND información no disponible

Valor FOB : (Fro on Board) Corresponde al precio de venta de los bienes embarcados a otros países, puestos en el medio de transporte, sin incluir valor de seguro y fletes

Valor CIF : (Cost, Insurance, Freight, es decir, costo, seguro y flete). Corresponde al precio total de la mercancía, incluyendo en su valor los costos por seguro y fletes

I C E R

Informe de Coyuntura

Económica Regional del Cauca.

III TRIMESTRE DEL 2001
CONVENIO INTERINSTITUCIONAL 111 (abril de 2000)

GERENCIA GENERAL BANCO DE LA REPÚBLICA
Miguel Urrutia Montoya
DIRECTORA DEL DANE
María Eulalia Arteta Manrique
SUBGERENTE DE ESTUDIOS ECONOMICOS BANCO
DE LA REPUBLICA:
Hernando Vargas Herrera
SUBDIRECTOR DANE
Jaime Obregón Puyana

COMITÉ DIRECTIVO NACIONAL
DIRECTOR UNIDAD TÉCNICA Y DE PROGRAMACION
ECONOMICA DEL BANCO DE LA REPUBLICA
Carlos Varela Barrios
COORDINADORES CENTROS REGIONALES DE
ESTUDIOS ECONOMICOS DEL BANCO DE LA REPUBLICA
Jorge Humberto Calderón Ramírez
DIRECTOR TÉCNICO COORDINADOR Y REGULACION
DEL SNIE DANE
Carmen Helena Mercado
SECRETARÍA TÉCNICA DEL DANE
Elvira Machado Viasús
COORDINACIÓN OPERATIVA DANE
Orlando López

COMITÉ DIRECTIVO REGIONAL
GERENTE BANCO DE LA REPUBLICA SUC. POPAYAN
Luis James Torres Guerrero
DIRECTOR REGIONAL DANE - SUROCCIDENTAL
Doris Noemi Pizarro Melgarejo
PRESIDENTA EJECUTIVA CAMARA DE COMERCIO DEL CAUCA
Laura María López Castrillón
SECRETARIO DE PLANEACIÓN DEPARTAMENTAL
Miguel Angel Cerón Hurtado
DECANO FACULTAD CIENCIAS CONTABLES,
ECONOMICAS Y ADMINISTRATIVAS UNIV. CAUCA
Luis Alfonso Calvo

COMITÉ EDITORIAL REGIONAL
BANCO DE LA REPUBLICA
Fredy Navarrete Echeverry
SECCIONAL DANE - POPAYAN
Jaime Muñoz Pabón
CAMARA DE COMERCIO
Néstor Orlando Sandoval Holguín
PLANEACION DEPARTAMENTAL
Gerardo Edmundo Burbano Pabón
María Claudia Carvajal Ordóñez
UNIVERSIDAD DEL CAUCA
Mauricio Gómez

INTRODUCCIÓN

El DANE y el Banco de la República se complacen en presentar el Boletín de Coyuntura Económica Regional ICER, alusivo al tercer trimestre del año 2.001. El documento retoma información de los principales indicadores de la economía del Departamento del Cauca, con los cuales se pretende reflejar la dinámica de la región.

Los principales indicadores apuntan a diagnosticar el desempeño regional según las siguientes apreciaciones:

El comportamiento de la inversión neta registrado en la Cámara de Comercio del Cauca, durante el tercer trimestre del 2.001, dio como resultado un decrecimiento del 52.6% frente al presentado en el mismo periodo del 2.000.

Las ventas al exterior realizadas desde el Departamento del Cauca, reportaron un incremento del 16.57%, en tanto que las importaciones se incrementaron en 1.03%, comparando con idéntico trimestre del 2.000..

El sacrificio de ganado vacuno y porcino presentó un decrecimiento del 7.5% y 35.9% respectivamente, confrontando con el tercer trimestre del año 2.000. La producción de café pergamino seco correspondiente al tercer trimestre del 2.001, presentó un incremento del 8.29% frente a la registrada en el tercer trimestre del año 2000. La producción de caña molida, correspondiente al tercer trimestre del 2001, tuvo un incremento del 2.8%, en tanto que la producción de azúcares se incrementó en 6.39%

En materia del índice de costos de construcción de vivienda para Popayán, en el lapso del tercer trimestre del 2.001 se presentó un crecimiento del 1.54%, el cual resultó inferior en 1.49 puntos porcentuales frente al registrado en el mismo período del 2.000.

1- INDICADORES DE COYUNTURA NACIONAL

Tabla N°. 1
Principales Indicadores Económicos Nacionales

Indicadores Económicos	1.999				2.000				2.001		
	I	II	III	IV	I	II	III	IV	I	II	III
Precios											
IPC (Variación % anual)	13,51	8,96	9,33	9,23	9,73	9,68	9,2	8,75	7,81	7,93	7,97
IPC (Variación % corrida)	4,92	6,55	7,76	9,23	5,39	6,98	7,73	8,75	4,49	6,17	6,96
IPP (Variación % anual)	9,44	6,06	10,91	12,71	13,68	15,63	12,92	11,04	10,93	10,10	8,08
IPP (Variación % corrida)	3,8	4,89	9,97	12,71	4,69	7,62	10,18	11,04	4,59	6,70	7,2
Tasas de Interés											
Tasa de interés pasiva nominal (% efectivo anual)	29,6	19,7	18,7	17,4	11,2	11,7	12,5	13,1	13,3	12,7	12,3
Tasa de interés activa nominal Banco República (% efectivo anual) 1/	38,3	29,3	26,9	23,3	17,3	17,8	19,6	20,5	21,3	21,7	21,0
Producción, Salarios y Empleo											
Crecimiento del PIB (Variación acumulada corrida real %)	-6,08	-6,34	-5,37	-4,25	2,49	2,99	3,05	2,80	1,75	1,67	n.d.
Índice de Producción Real de la Industria Manufacturera											
Total nacional con trilla de café (Variación acumulada corrida real %)	-19,30	-18,99	-16,56	-13,79	6,56	8,20	10,04	9,75	5,19	4,19	2,24
Total nacional sin trilla de café (Variación acumulada corrida real %)	-20,59	-19,79	-16,83	-13,52	9,14	10,55	11,54	10,71	3,77	3,19	1,70
Índice de Salarios Real de la Industria Manufacturera											
Total nacional con trilla de café (Variación acumulada corrida real %)	-0,11	2,39	3,51	4,39	5,44	4,11	3,58	3,79	1,41	0,79	0,21
Total nacional sin trilla de café (Variación acumulada corrida real %)	-0,05	2,44	3,54	4,42	5,43	4,11	3,99	3,80	1,41	0,78	0,20
Tasa de empleo siete áreas metropolitanas (%) 2/	50,12	50,41	50,57	52,33	50,94	50,76	51,54	51,89	51,96	51,83	52,26
Tasa de desempleo siete áreas metropolitanas (%) 2/	19,51	19,88	20,06	17,98	20,29	20,43	20,52	19,69	20,13	18,12	17,96
Agregados Monetarios y Crediticios											
Base monetaria (Variación % anual)	-6,3	-1,9	6,3	40,7	3,5	16,2	5,0	10,0	23,60	13,24	14,50
M3 más bonos (Variación % anual)	7,0	5,0	4,6	6,5	2,8	1,6	3,3	2,7	3,80	7,06	8,00
Cartera neta en moneda legal (Variación % anual)	4,6	1,1	-0,2	-0,9	-4,4	-6,5	-7,6	-7,5	-3,70	-0,41	-0,40
Cartera neta en moneda extranjera (Variación % anual)	-0,6	-3,7	-16,2	-27,5	-26,4	-26,3	-28,6	-20,0	-17,40	-23,06	-17,50
Índice de la Bolsa de Bogotá	910,16	982,84	929,39	997,72	958,53	762,81	749,24	712,77	807,76	883,97	931,76
Sector Externo											
Balanza de Pagos											
Cuenta corriente ⁷ (US\$ millones)	-367	158	230	168	-81	-24	263	148	-693	-453	n.d.
Cuenta corriente (% del PIB) 3/	-1,6	0,7	1,1	0,8	-0,4	-0,1	1,3	0,7	-3,5	-2,2	n.d.
Cuenta de capital y financiera (US\$ millones)	591	-377	-525	204	156	72	51	360	883	474	n.d.
Cuenta de capital y financiera (% del PIB) 3/	2,6	-1,7	-2,6	1,0	0,7	0,4	0,3	1,8	4,5	2,4	n.d.
Comercio Exterior de bienes y servicios											
Exportaciones de bienes y servicios (US\$ millones)	2,949	3,349	3,671	3,927	3,714	3,792	4,063	4,109	3,592	3,788	n.d.
Exportaciones de bienes y servicios (Variación % anual)	-7,0	-4,7	10,0	15,5	25,9	13,3	10,7	4,6	-3,3	-0,1	n.d.
Importaciones de bienes y servicios (US\$ millones)	3,156	3,231	3,284	3,275	3,441	3,565	3,610	3,778	3,869	4,087	n.d.
Importaciones de bienes y servicios (Variación % anual)	-30,9	-29,6	-25,5	-1,3	9,0	10,0	9,9	1,4	12,4	15,0	n.d.
Tasa de Cambio											
Nominal (Promedio mensual \$ por dólar)	1.550,15	1.693,99	1.975,64	1.888,46	1.956,25	2.120,17	2.213,76	2.186,21	2.278,78	2.305,66	2.328,23
Devaluación nominal (% anual)	12,92	27,08	29,63	21,51	27,26	23,50	9,67	18,97	18,40	7,47	5,42
Real (1994=100 promedio)	97,37	106,08	120,15	110,85	110,23	118,44	120,76	119,79	119,72		119,42
Devaluación real (% anual)	2,72	9,59	20,84	8,24	13,20	11,65	0,51	8,06	8,44	-0,52	-1,11
Finanzas Públicas 4/											
Ingresos Gobierno Nacional Central (% del PIB)	14,7	13,3	13,6	12,6	15,6	13,4	14,7	11,2	17,8	15,9	n.d.
Pagos Gobierno Nacional Central (% del PIB)	18,1	20,0	17,7	22,0	19,5	18,9	17,6	23,1	21,2	21,8	n.d.
Déficit(-)/Superávit(+) del Gobierno Nacional Central (% del PIB)	-3,4	-6,6	-4,1	-9,4	-4,0	-5,5	-2,9	-11,9	-3,4	-5,9	n.d.
Ingresos del sector público no financiero (% del PIB)	35,5	35,2	32,9	34,4	36,6	34,7	34,1	32,8	38,1	35,3	n.d.
Pagos del sector público no financiero (% del PIB)	33,9	38,5	37,6	43,9	35,8	36,3	36,4	46,4	37,2	38,6	n.d.
Déficit(-)/Superávit(+) del sector público no financiero (% del PIB)	1,5	-3,3	-4,7	-9,5	0,8	-1,6	-2,3	-13,6	0,9	-3,3	n.d.
Saldo de la deuda del Gobierno Nacional (% del PIB)	22,2	25,0	28,5	30,0	29,1	33,2	35,6	38,0	36,3	38,8	n.d.

Fuente: Banco de la República

Tabla N° 2
Precio De Venta Del Gramo De Oro Fino Para Operaciones
Efectuadas Por El Banco De La República 2001

DIA	JULIO		AGOSTO		SEPTIEMBRE	
	VR. COMPRA	VR. VENTA	VR. COMPRA	VR. VENTA	VR. COMPRA	VR. VENTA
1	19,192.29	20,004.47	19,244.00	19,737.44	19,862.81	20,372.11
2	19,192.29	20,004.47	19,303.45	19,798.41	19,862.81	20,372.11
3	19,355.85	19,852.15	19,277.09	19,771.37	19,695.41	20,200.42
4	19,293.60	19,788.31	19,277.09	19,771.37	19,672.64	20,177.07
5	19,317.17	19,812.48	19,277.09	19,771.37	19,634.00	20,137.44
6	19,148.33	19,639.31	19,279.12	19,773.46	19,720.40	20,226.05
7	19,148.33	19,639.31	19,279.12	19,773.46	19,839.31	20,348.01
8	19,148.33	19,639.31	19,142.78	19,633.62	19,839.31	20,348.01
9	19,279.09	19,773.43	19,352.63	19,848.85	19,839.31	20,348.01
10	19,309.57	19,804.69	19,635.16	20,138.63	19,869.23	20,378.70
11	19,269.20	19,763.28	19,635.16	20,138.63	19,778.23	20,285.36
12	19,399.48	19,896.90	19,635.16	20,138.63	20,513.07	21,039.05
13	19,407.25	19,904.87	19,730.95	20,236.87	20,438.46	20,962.52
14	19,407.25	19,904.87	19,632.33	20,135.72	20,844.10	21,378.56
15	19,407.25	19,904.87	19,794.18	20,301.72	20,844.10	21,378.56
16	19,472.82	19,972.12	19,760.09	20,266.76	20,844.10	21,378.56
17	19,260.77	19,754.64	19,814.73	20,322.80	21,367.66	21,915.55
18	19,319.06	19,814.42	19,814.73	20,322.80	21,192.76	21,736.16
19	19,566.56	20,068.27	19,814.73	20,322.80	21,209.77	21,753.61
20	19,566.56	20,068.27	19,814.73	20,322.80	21,158.46	21,700.98
21	19,566.56	20,068.27	19,837.85	20,346.51	21,382.75	21,931.03
22	19,566.56	20,068.27	19,848.90	20,357.85	21,382.75	21,931.03
23	19,426.49	19,924.61	19,598.08	20,100.59	21,382.75	21,931.03
24	19,406.21	19,903.81	19,622.75	20,125.90	21,266.17	21,811.46
25	19,425.56	19,923.65	19,622.75	20,125.90	21,028.71	21,567.91
26	19,283.60	19,778.05	19,622.75	20,125.90	21,271.41	21,816.83
27	19,180.01	19,671.81	19,609.21	20,112.01	21,258.66	21,803.75
28	19,180.01	19,671.81	19,433.35	19,931.64	21,231.83	21,776.24
29	19,180.01	19,671.81	19,591.29	20,093.63	21,231.83	21,776.24
30	19,221.11	19,713.96	19,687.95	20,192.77	21,231.83	21,776.24
31	19,131.24	19,621.78	19,862.81	20,372.11	---	---

Fuente: Banco de la República – Departamento Técnico Industrial

El artículo 13 de la Ley 9a de 1991 estableció que la compra, venta y posesión de oro en polvo, en barra o amonedado es libre, de tal suerte que existiendo un mercado libre no hay un precio interno determinado oficialmente para la compraventa de oro.

Tabla N° 3
Tasa Representativa Del Mercado
2.001

DIAS	Pesos por Dólar					
	ABRIL	MAYO	JUNIO	JULIO	AGOSTO	SEPTIEMBRE
1	2.310,57	2.341,09	2.327,25	2.298,85	2.293,25	2.296,85
2	2.310,57	2.341,09	2.319,16	2.298,85	2.295,19	2.296,85
3	2.304,19	2.345,96	2.319,16	2.298,85	2.298,91	2.296,85
4	2.308,64	2.349,95	2.319,16	2.300,02	2.295,72	2.305,15
5	2.315,81	2.354,47	2.296,88	2.303,26	2.295,72	2.305,28
6	2.317,46	2.354,47	2.303,37	2.303,26	2.295,72	2.312,87
7	2.318,58	2.354,47	2.303,38	2.304,75	2.291,46	2.317,02
8	2.318,58	2.359,54	2.303,41	2.304,75	2.291,46	2.320,09
9	2.318,58	2.359,22	2.296,31	2.304,75	2.295,05	2.320,09
10	2.315,21	2.359,98	2.296,31	2.305,37	2.291,50	2.320,09
11	2.309,84	2.359,79	2.296,31	2.306,16	2.288,03	2.324,78
12	2.314,07	2.367,30	2.309,06	2.312,21	2.288,03	2.341,28
13	2.314,07	2.367,30	2.313,74	2.323,99	2.288,03	2.341,14
14	2.314,07	2.367,30	2.302,16	2.317,92	2.284,90	2.337,25
15	2.314,07	2.371,58	2.300,18	2.317,92	2.284,98	2.342,44
16	2.314,07	2.376,93	2.303,13	2.317,92	2.291,41	2.342,44
17	2.320,18	2.378,21	2.303,13	2.302,56	2.288,18	2.342,44
18	2.319,57	2.378,41	2.303,13	2.298,76	2.285,06	2.342,18
19	2.316,91	2.348,88	2.303,13	2.298,63	2.285,06	2.338,39
20	2.327,08	2.348,88	2.307,78	2.301,67	2.285,06	2.342,04
21	2.329,73	2.348,88	2.305,35	2.301,67	2.285,06	2.341,68
22	2.329,73	2.314,75	2.300,46	2.301,67	2.283,86	2.342,18
23	2.329,73	2.316,72	2.298,88	2.301,67	2.279,25	2.342,18
24	2.334,38	2.295,23	2.298,88	2.302,26	2.275,07	2.342,18
25	2.339,16	2.310,64	2.298,88	2.301,56	2.273,50	2.329,70
26	2.345,21	2.339,98	2.298,88	2.302,70	2.273,50	2.327,09
27	2.345,57	2.339,98	2.304,68	2.301,53	2.273,50	2.328,49
28	2.346,73	2.339,98	2.307,03	2.301,70	2.282,56	2.328,75
29	2.346,73	2.339,98	2.305,33	2.301,70	2.290,57	2.332,19
30	2.346,73	2.331,91	2.298,85	2.301,70	2.297,24	2.332,19
31	-	2.324,98	-	2.298,27	2.301,23	-

Fuente: Superintendencia Bancaria

Tabla N° 4
Valores De La Unidad De Valor Real UVR
2.001

Pesos

Trimestre	II TRIMESTRE 2001			III TRIMESTRE 2001		
Día /Mes	ABRIL	MAYO	JUNIO	JULIO	AGOSTO	SEPT.
1	115,5960	117,4946	119,0470	119,9312	120,1924	120,2866
2	115,6659	117,5522	119,0910	119,9479	120,1939	120,2909
3	115,7358	117,6098	119,1349	119,9647	120,1955	120,2951
4	115,8057	117,6674	119,1788	119,9815	120,1970	120,2994
5	115,8757	117,7250	119,2228	119,9982	120,1986	120,3037
6	115,9457	117,7827	119,2668	120,0150	120,2001	120,3079
7	116,0157	117,8404	119,3108	120,0318	120,2017	120,3122
8	116,0858	117,8981	119,3548	120,0485	120,2032	120,3165
9	116,1559	117,9558	119,3988	120,0653	120,2048	120,3207
10	116,2261	118,0136	119,4429	120,0821	120,2063	120,3250
11	116,2963	118,0714	119,4870	120,0989	120,2079	120,3293
12	116,3666	118,1293	119,5310	120,1156	120,2094	120,3335
13	116,4369	118,1871	119,5751	120,1324	120,2110	120,3378
14	116,5073	118,2450	119,6193	120,1492	120,2125	120,3421
15	116,5776	118,3029	119,6634	120,1660	120,2141	120,3463
16	116,6347	118,3465	119,6801	120,1676	120,2184	120,3567
17	116,6918	118,3902	119,6968	120,1691	120,2226	120,3671
18	116,7490	118,4339	119,7136	120,1707	120,2269	120,3776
19	116,8062	118,4776	119,7303	120,1722	120,2312	120,3880
20	116,8634	118,5213	119,7470	120,1738	120,2354	120,3984
21	116,9206	118,5650	119,7637	120,1753	120,2397	120,4088
22	116,9779	118,6087	119,7805	120,1769	120,2439	120,4192
23	117,0352	118,6525	119,7972	120,1784	120,2482	120,4297
24	117,0925	118,6963	119,8140	120,1800	120,2525	120,4401
25	117,1499	118,7401	119,8307	120,1815	120,2567	120,4505
26	117,2073	118,7839	119,8474	120,1831	120,2610	120,4609
27	117,2647	118,8277	119,8642	120,1846	120,2653	120,4714
28	117,3221	118,8715	119,8809	120,1862	120,2695	120,4818
29	117,3796	118,9154	119,8977	120,1877	120,2738	120,4922
30	117,4371	118,9593	119,9144	120,1893	120,2781	120,5026
31	----	119,0031	---	120,1908	120,2823	

Fuente: Banco de la República

II INDICADORES DE COYUNTURA REGIONAL

1. INDICADORES GENERALES

MOVIMIENTO DE SOCIEDADES

Cuadro N° 1
Cauca. Sociedades Constituidas
Tercer Trimestre 2.000 – 2.001

Actividad Económica (CIU)	2.000		2.001	
	Nª	Capital	Nª	Capital
Agropecuario	2	302.000.000	1	1.000.000
Explotación de minas	0	0	0	0
Industria manufacturera	4	27.550.000	2	270.000.000
Electricidad, Gas y Agua	0	0	1	20.000.000
Construcción	1	6.500.000	0	0
Comercio	6	41500.000	7	67.000.000
Transporte y almacenamiento	7	5.580.000	5	7.300.000
Finanzas	0	0	1	6.000.000
Servicios	16	392.600.000	14	74.410.000
Total	36	775.730.000	31	445.710.000

4 Fuente: Cámara de Comercio del Cauca

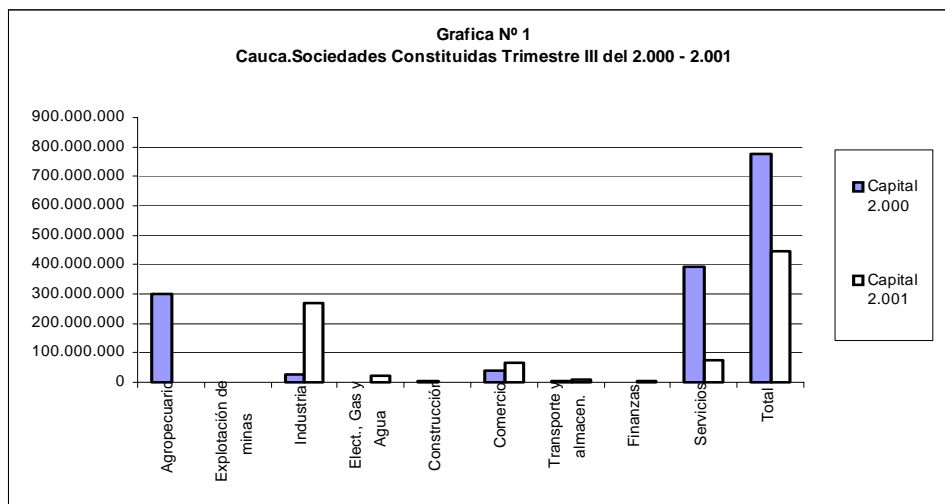

Cuadro N° 2
Cauca. Sociedades Reformadas
Tercer trimestre 2.000 – 2.001

Actividad Económica (CIU)	2.000		2.001	
	N ^a	Capital	N ^a	Capital
Agropecuario	2	866.169.000	1	100.000
Explotación de minas	0	0	0	0
Industria manufacturera	6	4.059.318.900	8	3.183.070.000
Electricidad, Gas y Agua	1	323.455.000	0	0
Construcción	1	512.000.000	0	0
Comercio	1	4.500.000	0	0
Transporte y almacenamiento	1	30.000.000	0	0
Finanzas	0	0	0	0
Servicios	5	921.333.333	1	95.500.000
Total	17	6.716.776.233	10	3.278.670.000

Fuente: Cámara de Comercio del Cauca

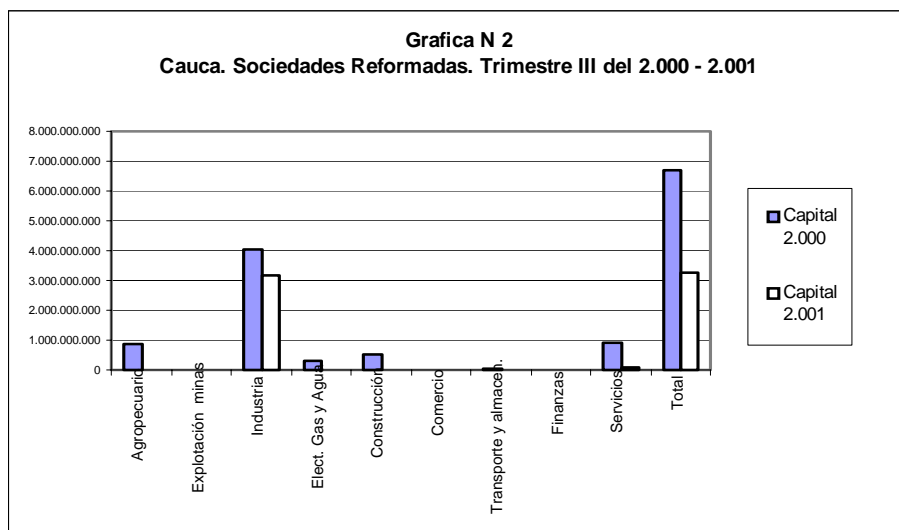

Cuadro N° 3
Cauca. Sociedades Disueltas
Tercer Trimestre 2.000 – 2.001

Actividad Económica (CIU)	2.000		2.001	
	N ^a	Capital	N ^a	Capital
Agropecuario	2	53.000.000	1	1.000.000
Explotación de minas	0	0	0	0
Industria manufacturera	4	80.100.000	5	103.850.000
Electricidad, Gas y Agua	0	0	0	0
Construcción	2	30.300.000	0	0
Comercio	3	11.100.000	2	39.000.000
Transporte y almacenamiento	0	0	2	27.8000.000
Finanzas	0	0	0	0
Servicios	4	11.000.000	3	87.684.000
Total	15	185.500.000	13	259.334.000

Fuente: Cámara de Comercio del Cauca

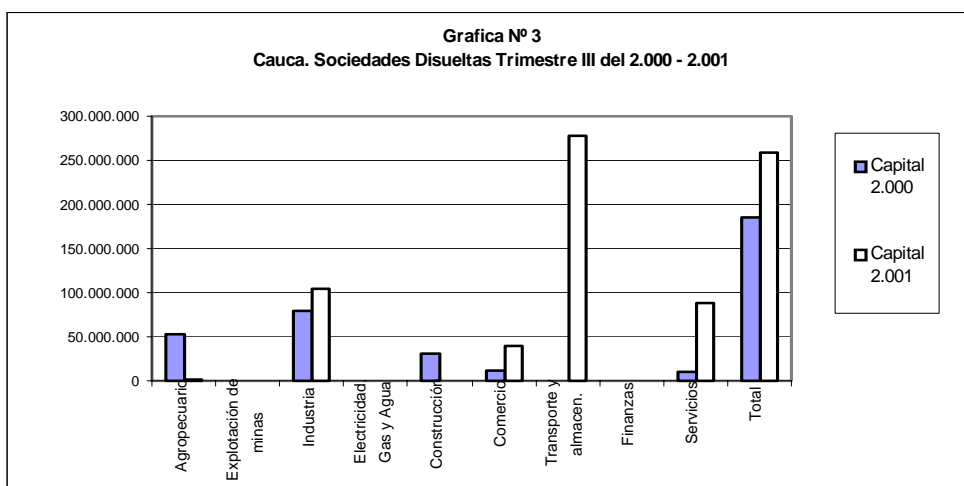

Cuadro N° 4
Cauca Inversión Neta de Sociedades
Tercer Trimestre 2.000 – 2.001

Actividad Económica (CIU)	Capital 2.000	Capital 2.001
Agropecuario	1.115.169.000	100.000
Explotación de minas	0	0
Industria manufacturera	4.006.768.900	3.349.220.000
Electricidad, Gas y Agua	323.455.000	20.000.000
Construcción	488.200.000	0
Comercio	34.900.000	28.000.000
Transporte y almacenamiento	35.580.000	-20.500.000
Finanzas	0	6.000.000
Servicios	1.302.933.333	82.226.000
Total	7.307.006.233	3.465.046.000

Fuente: Cámara de Comercio del Cauca

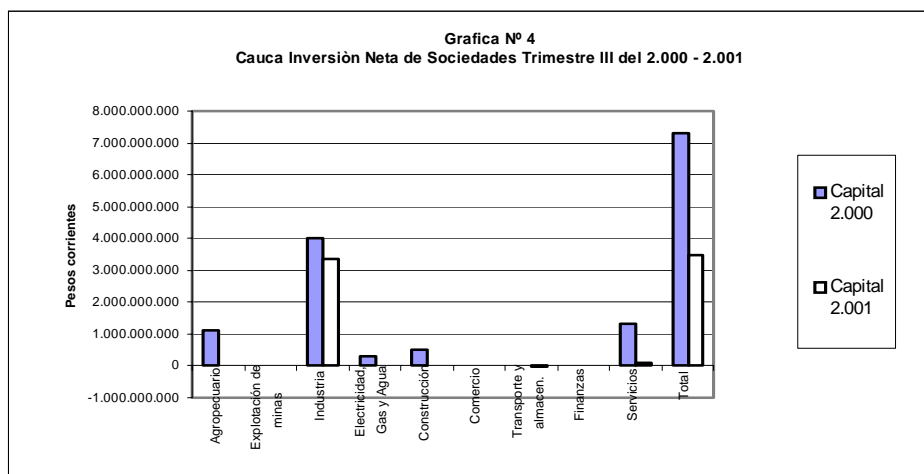

SOCIEDADES CONSTITUIDAS

En el tercer trimestre del año 2001 se crearon 31 empresas en el Departamento del Cauca, con una inversión de \$ 445.710.000 millones, que con respecto al mismo periodo del año 2000, representa un decrecimiento del 42.5%. El sector de la Industria Manufacturera aparece como el de mejor dinámica en este aspecto, pues aporta el 60.5% del total de capital constituido, es decir que en valores absolutos la nueva inversión asciende a \$ 270.000.000 millones. Los Servicios y el Comercio en su orden reportan operaciones por \$ 74.410.000 millones y \$ 67.000.00 millones respectivamente.

SOCIEDADES REFORMADAS

Las sociedades en el Departamento del Cauca, entre los meses de julio a septiembre del año 2001, efectuaron aumentos de capital por \$ 3.278.670.000 millones, representados en diez empresas, de las cuales ocho hacen parte del sector de la Industria Manufacturera que concentran el 60% de los incrementos de capital. Lo anterior indica que, comparativamente con el año 2000 se presenta un decrecimiento equivalente al 51%.

DISOLUCIÓN DE SOCIEDADES

El capital que disolvieron las 13 empresas durante el tercer trimestre del año 2001, asciende a \$ 259.334.000 millones, monto superior al reportado en igual periodo del año inmediatamente anterior, cuando 10 empresas desvincularon capital por \$185.500.000 millones, lo cual significa un crecimiento del 39.8%. Dentro de los sectores económicos, la Industria Manufactura con \$ 103.850.000 millones, aparece como el de más peso en esta materia.

COMPORTAMIENTO DE LA INVERSION NETA

Como ha sido una constante durante lo que va corrido del año 2001, la Inversión de Capitales en el Departamento del Cauca, sigue cayendo a un ritmo bastante acelerado; después de registrarse un decrecimiento del 42.6% en el segundo trimestre del mismo año, para el trimestre en referencia nuevamente se presenta una disminución del 52.6%.

Lo que se observa en el componente global de la Inversión Neta, es el bajo capital que invierten las nuevas sociedades, los aumentos de capital se sitúan muy por debajo de los registrados en el año anterior y el capital disuelto sigue siendo un factor que influye negativamente en el comportamiento poco favorable de la inversión en la región.

INDICE DE COSTOS DE CONSTRUCCIÓN DE VIVIENDA. ICCV

Cuadro N° 5
Índice, Variación Mensual y Acumulada del Costo de Construcción de Vivienda ICCV.
Ciudad de Popayán
Tercer Trimestre 2.000 - 2.001

Diciembre de 1.999 = 100

Periodo	Total Vivienda			Vivienda Unifamiliar			Vivienda Multifamiliar		
	Índice	Variación %		Índice	Variación %		Índice	Variación %	
		Mensual	Acumulada		Mensual	Acumulada		Mensual	Acumulada
Trimestre III del 2.000									
Julio	105.05	0.32	5.05	105.06	0.32	5.06	104.96	0.34	4.96
Agosto	105.49	0.42	5.49	105.49	0.41	5.49	105.40	0.42	5.40
Sept.	107.90	2.28	7.90	107.09	1.52	7.09	106.90	1.42	6.90
Trimestre III del 2.001									
Julio	116.67	1.00	7.99	116.68	1.00	8.00	116.47	1.04	7.85
Agosto	117.20	0.45	8.48	117.21	0.45	8.49	117.03	0.48	8.37
Sept.	117.30	0.09	8.58	117.30	0.08	8.58	117.14	0.09	8.47

Fuente: DANE

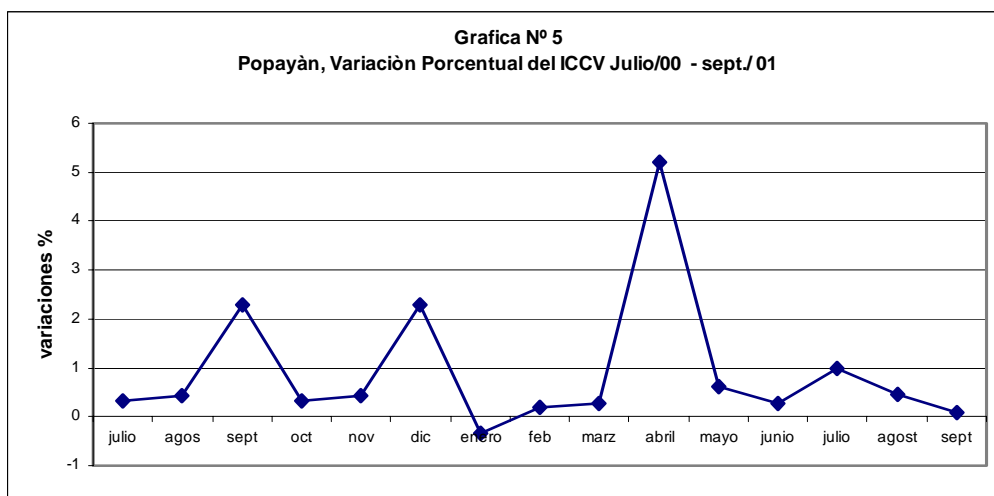

El índice de costos de construcción de vivienda ICCV, para el tercer trimestre del año 2.001, presentó un crecimiento del 1.54%. Dicho crecimiento fue inferior en 1.49 puntos porcentuales respecto al registrado en el mismo periodo del 2.000 (3.04%).

La variación del índice de costos de construcción registrada para Popayán durante el tercer trimestre del 2.001 (1.54%) se presenta por encima del promedio Nacional, la cual registró un crecimiento del 1.10%

En lo corrido del año, hasta Septiembre del 2.001, las ciudades que acumularon los incrementos más altos en el total del ICCV, fueron: Pereira (9.06%), Pasto (9.18%), Cali (7.92%), Cúcuta (8.14%), y Armenia (8.06%). Popayán acumuló un total de 8.58%.

2. COMERCIO EXTERIOR

EXPORTACIONES

El anexo N° 01 muestra como las exportaciones no tradicionales realizadas desde el Departamento del Cauca durante el tercer trimestre del 2.001, alcanzaron un total de US\$24.201.207 (Valores FOB), significando un crecimiento del 16.57% con respecto a idéntico trimestre del año 2.000, cuando totalizaron US\$20.759.885. Frente al segundo trimestre del 2.001, las exportaciones, igualmente, reflejan una incremento del 62.65%.

Al mayor valor registrado en las exportaciones correspondientes al tercer trimestre del 2.001, contribuyo fundamentalmente el renglón de los productos alimenticios, los cuales aumentaron su valor exportado en 156.7% respecto al trimestre inmediatamente anterior.

Desde el punto de vista de la composición de las exportaciones con base en la Clasificación Industrial Internacional Uniforme CIIU, durante el tercer trimestre del 2.001, el 73.36% correspondió al ítem de los productos alimenticios, el 10.25% a la maquinaria y equipo, el 5.43% a los textiles y el 3.97% a las sustancias químicas. (ver anexo 01)

Cuadro N° 6
Exportaciones Del Cauca Por Países De Destino
Trimestre III Del 2.001

Países de destino	Trimestre III del 2.001	
	Valor FOB US\$	Participación %
Total	24.201.207	100.00
Venezuela	8.523.914	35.22
Ecuador	5.041.369	20.83
Haití	1.645.345	6.79
Mexico	1.768.895	7.30
E.E.U.U.	1.353.982	5.59
Jamaica	1.130.696	4.67
Perú	1.082.851	4.47
Otros	3.654.155	15.09

Fuente: DANE

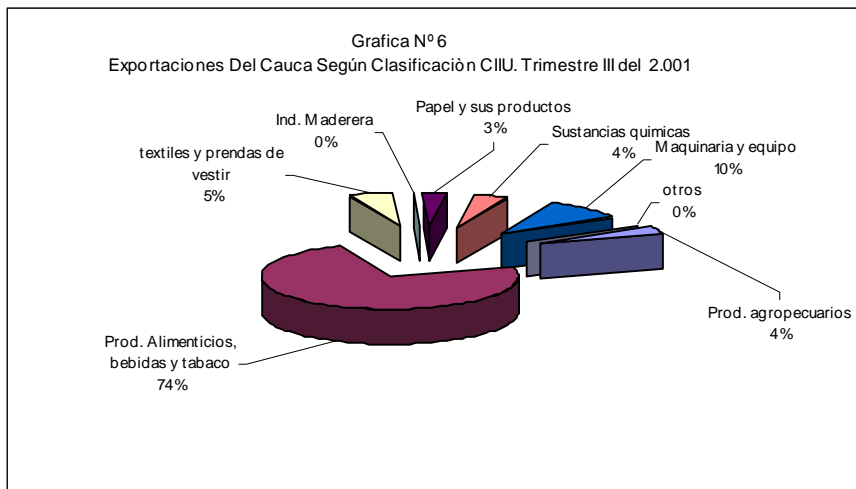

Por países de destino, durante el tercer trimestre del 2.001, Venezuela constituyo el país donde las exportaciones lograron el mayor valor transado con un 35.22% del total exportado en términos de US\$ dólares. En renglones seguidos se situaron Ecuador con el 20.83%, Haití con el 6.79%, y México con el 7.30%.

Las exportaciones realizadas desde el Cauca durante el tercer trimestre del 2.001 representaron el 0.75% del total Nacional exportado, lo cual significo un crecimiento del 0.28% con respecto al segundo trimestre del año 2.001.

IMPORTACIONES

Cuadro N° 7
Importaciones Del Cauca Según Países De Origen
Trimestre III Del 2.001

Países De Destino	Trimestre III del 2.001	
	Valor FOB US\$	Participación %
Total	51.601.022	100.00
E.E.U.U.	24.716.756	47.89
Alemania	4.890.917	9.47
Italia	3.484.331	6.75
Corea del Sur	2.133.767	4.13
Zonas Francas	2.079.959	4.03
Bélgica	1.718.907	3.33
Francia	1.395.449	2.70
Eslovenia	1.053.048	2.04
Otros	10.127.888	19.62

Fuente: DANE

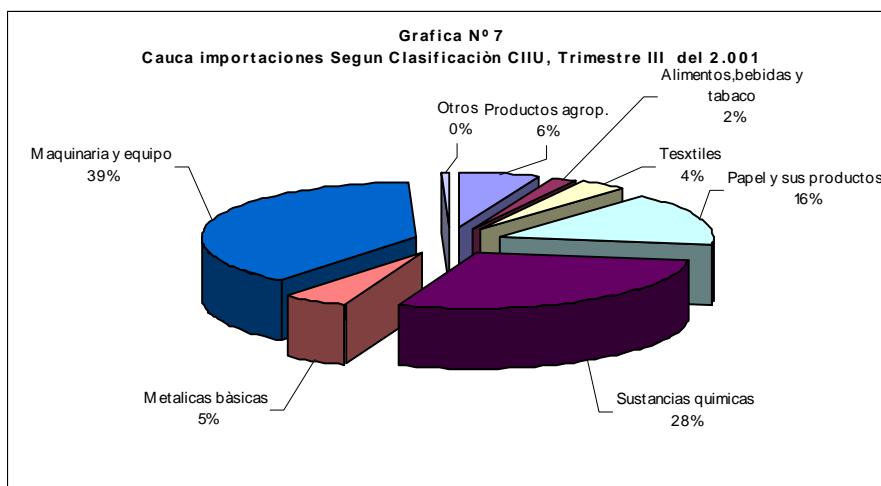

El anexo N° 02 presenta las importaciones realizadas desde el departamento del Cauca durante el tercer trimestre del año 2.001, las cuales alcanzaron un total de US\$51.601.022 (valores CIF); valor que determinó un incremento del 1.03% con respecto al trimestre inmediatamente anterior .y del 63.35% comparado con el tercer trimestre del año 2.000.

Teniendo en cuenta la clasificación económica CIU, durante el tercer trimestre del 2.001 los principales renglones de importación estuvieron representados por la maquinaria y equipo con el 38.79% del total importado, las sustancias

químicas con el 28.47%, el papel y sus productos con el 15.51% y los productos agropecuarios con el 6.09%. (ver anexo 02)

Los principales países compradores de las mercancías originarias del Departamento del Cauca fueron en su orden: Estados Unidos con una participación del 47.89%, Alemania 9.47%, Italia 6.75%, y Corea del Sur con el 4.13%.

BALANZA COMERCIAL

La balanza comercial del Departamento del Cauca, al termino del tercer trimestre del 2.001 arrojó un déficit de US\$27.399.815; balance negativo, determinado fundamentalmente por los rubros importados a nivel de maquinaria y equipo, sustancias químicas, papel y sus productos y artículos del sector agropecuario..

3. MONETARIOS Y FINANCIEROS

FUENTES DE LOS RECURSOS

Cuadro N° 8
Cauca. Principales Fuentes De Recursos Del Sistema Financiero
Junio – Septiembre de 2001

Millones De Pesos			
Conceptos	Junio de 2.001	Septiembre de 2.001	Variación %
Total captaciones	428.257	440.784	2.9
1. Bancos	382.015	393.253	2.9
Depósitos en cuenta corriente	91.365	94.078	3.0
Depósitos de ahorros	201.180	208.104	3.4
Certificados de depósito a término	88.609	90.278	1.9
Otros Depósitos y Obligaciones	861	793	-7.9
2. Corporaciones de ahorro y vivienda	46.242	47.531	2.8

Corresponde a saldos al final del periodo

Fuente: Superintendencia Bancaria

Cuadro N° 9
Popayán. Principales Fuentes De Recursos Del Sistema Financiero
Junio – Septiembre de 2001

Millones De Pesos			
Conceptos	Junio de 2.001	Septiembre de 2.001	Variación %
Total captaciones	345.137	349.642	1.3
1. Bancos	298.895	302.111	1.1
Depósitos en cuenta corriente	60.894	56.352	-7.5
Depósitos de ahorros	164.617	172.553	4.8
Certificados de depósito a término	72.523	72.413	-0.2
Otros Depósitos y Obligaciones	861	793	-7.9
2. Corporaciones de ahorro y vivienda	46.242	47.531	2.8

Corresponde a saldos al final del periodo

Fuente: Superintendencia Bancaria

El saldo de las fuentes de los recursos financieros en el departamento del Cauca a septiembre de 2001, alcanzó una variación del 2.9%, respecto al segundo trimestre del mismo año, al pasar de \$428.257 millones a \$440.784 millones de pesos (cuadro No.8).

En general, el grupo de los Bancos comerciales registró también en el trimestre, una variación apenas del 2.9%, igual al total de las captaciones, ya que los Depósitos en Cuenta Corriente y los Depósitos de Ahorro, alcanzaron incrementos del 3 y del 3.4% respectivamente, frente al 1.9% de los CDT. Mientras tanto, el crecimiento negativo del 7.9% fue por parte del renglón de los Otros Depósitos y Obligaciones. La variación de las CAV, llegó al 2.8%, un punto por debajo respecto al trimestre anterior.

A su vez, en Popayán, sólo el 1.3% de incremento registraron las captaciones en su totalidad (cuadro No.9). En los Bancos comerciales, la única dinámica positiva estuvo a cargo de los Depósitos de Ahorro con el 4.8%. El resultado negativo observado, fue para los Depósitos en Cuenta Corriente, los CDT y los Otros Depósitos y Obligaciones con el -7.5%, el -0.2% y el -7.9% respectivamente. En el trimestre anterior, cabe anotar que, tan sólo, los Otros Depósitos y Obligaciones arrojaron una variación negativa de -0.5%.

USOS DE LOS RECURSOS

Cuadro N° 10
Cauca. Principales Usos De Los Recursos Del Sistema Financiero
Junio – Septiembre de 2001

Conceptos	Millones de pesos		
	Junio de 2.001	Septiembre de 2.001	Variación %
Total Cartera	129.628	137.121	5.8
1. Bancos	113.762	121.622	6.9
Comercial	55.133	57.468	4.2
Consumo	25.573	30.902	20.8
Hipotecaria	42.628	43.313	1.6
Provisiones	-9.572	-10.061	5.1
2. Corporaciones de Ahorro y Viv.	15.866	15.499	-2.3
Comercial	1.147	1.137	-0.9
Consumo	94	91	-3.2
Hipotecaria	14.625	14.271	-2.4
Provisiones	0	0	0

Corresponde a saldos al final del período

Fuente: Superintendencia Bancaria

Cuadro N° 11
Cauca. Principales Usos De Los Recursos Del Sistema Financiero
Junio – Septiembre de 2001

Conceptos	Millones de pesos		
	Junio de 2.001	Septiembre de 2.001	Variación %
Cartera Neta ¹	129.628	137.121	5.8
Cartera Comercial	56.280	58.605	4.1
Vigente	46.810	48.263	3.1
Vencida	9.470	10.342	9.2
Consumo	25.667	30.993	20.8
Vigente	24.053	27.743	15.3
Vencido	1.614	3.250	101.4
Hipotecaria	57.253	57.584	0.6
Vigente	45.405	46.678	2.8
Vencida	11.848	10.906	-8.0
Provisiones	-9.572	-10.061	5.1

Incluye Bancos Comerciales y CAV.

Corresponde a saldos al final del periodo

FUENTE: Superintendencia Bancaria

A septiembre de 2001 y como se puede apreciar en los cuadros 10 y 11, la cartera en general del Departamento del Cauca, reflejó una mejoría en sus saldos al alcanzar los \$137.121 millones, que equivalen al 5.8% de variación, frente a los \$129.628 millones en junio pasado, la cual había sido decreciente, puesto que alcanzó una variación de -4.2%. En términos reales, la variación del período que ahora nos ocupa llega a \$7.493 millones.

Del total de Usos, los Bancos comerciales participan con el 88.7% y las Corporaciones de Ahorro y Vivienda con el 11.3%. Referenciándonos en el Cuadro 4 y sin tener en cuenta las Provisiones, que al igual que en el trimestre anterior han sido negativas, se observa prácticamente, un equilibrio entre la Cartera Vigente a junio y a septiembre, pues a cada trimestre corresponden en su orden \$116.268 millones y \$122.684 millones equivalentes al 83.5% y al 83.4% respectivamente.

Coinciden también, en este leve equilibrio, la Cartera Vencida, que en junio alcanzó \$22.932 millones, que equivalen al 16.5% y que en septiembre alcanzaron \$24.498 millones, que equivalen también al 16.6%. No obstante, se debe destacar, la mayor variación que sufrió la Cartera de Consumo Vencida al llegar al 101.3%, puesto que pasó de junio con \$1.614 millones a septiembre con \$3.250 millones. Esta alta variación, se puede explicar básicamente al alto crecimiento que sufrió este mismo renglón con 126.5% en la ciudad de Popayán, puesto que de junio a septiembre pasó de \$1.314 millones a \$2.976 millones (cuadro No.13).

Cuadro N° 12
Popayán. Principales Usos De Los Recursos Del Sistema Financiero
Junio – Septiembre de 2001

Millones de pesos

Conceptos	Junio de 2.001	Septiembre de 2.001	Variación %
Total Cartera	110.286	117.656	6.7
1. Bancos	94.420	102.157	8.2
Comercial	41.226	43.604	5.8
Consumo	21.970	27.089	23.3
Hipotecaria	40.335	41.017	1.7
Provisiones	-9.111	-9.553	4.9
2. Corporaciones de Ahorro y Viv.	15.866	15.499	-2.3
Comercial	1.147	1.137	-0.9
Consumo	94	91	-3.2
Hipotecaria	14.625	14.271	-2.4
Provisiones	0	0	0

Corresponde a saldos al final del período
Fuente: Superintendencia Bancaria

Cuadro N° 13
Popayán. Principales Usos De Los Recursos Del Sistema Financiero
Junio – Septiembre de 2001

Millones de pesos

Conceptos	Junio de 2.001	Septiembre de 2.001	Variación %
Cartera Neta ¹	110.286	117.656	6.7
Cartera Comercial	42.373	44.741	5.6
Vigente	33.459	35.172	5.1
Vencida	8.914	9.569	7.3
Consumo	22.064	27.180	23.2
Vigente	20.750	24.204	16.6
Vencido	1.314	2.976	126.5
Hipotecaria	54.960	55.288	0.6
Vigente	43.955	45.185	2.8
Vencida	11.005	10.103	-8.2
Provisiones	-9.111	-9.553	4.9

Incluye Bancos Comerciales y CAV.
Corresponde a saldos al final del período
FUENTE: Superintendencia Bancaria

4 FISCALES

ADMINISTRACIÓN CENTRAL DEL DEPARTAMENTO

EVOLUCION DE LOS INGRESOS

Cuadro N° 14
Administración Central del Departamento del Cauca
Presupuesto de Rentas Año 2.001
III Trimestre

Cifras en millones de pesos

Administración Central	Total Aforo 2.001	Ejecución Proyectada (Nueve Doceavas)	Producto A 30 Sept. 2.001
INGRESOS CORRIENTES	196,837	147,628	120,645
I. INGRESOS TRIBUTARIOS	27,219	20,414	16,838
1 IMPUESTOS DIRECTOS	4,156	3,117	2,381
1. Impuesto de Registro	2,117	1,588	955
2. Impuesto Vehículo Automotor	2,039	1,529	1,426
2. IMPUESTOS INDIRECTOS	23,063	17,297	14,457
3. Consumo de Tabaco	3,392	2,544	2,326
4. Consumo de cerveza	3,506	2,630	2,283
5. Imp. consumo licores prod. ILC	8,933	6,700	5,598
6. Impuesto al consumo de licores introducidos	1,489	1,117	
7. Imp. cons. licor. aperitivos, vinos Nales y Ext.	1,851	1,388	1,375
8. Impuesto al consumo de gasolina	147	110	23
9. Sobretasa a la gasolina corriente	2,711	2,033	2,215
10. Sobretasa a la ACPM	819	614	440
11. Degüello de Ganado Mayor	215	161	197
II. INGRESOS NO TRIBUTARIOS	69,618	127,214	103,807
1. TASAS	2,362	1,772	1,602
2. MULTAS	732	549	78
3. APORTES Y TRANSFERENCIAS	152,118	114,088	97,794
4. REGALIAS	1,884	1,413	1,178
5. CONTRIBUCIONES DE VALORIZACIÓN	1,724	1,293	145
6. OTROS INGRESOS NO TRIBUTARIOS	9,049	6,786	3,010
7. INGRESOS COMPENSADOS	1,750	1,313	
II. RECURSOS DE CAPITAL	12,077	9,058	7,466
1. RECURSOS DE CREDITO	0	0	0-
2. OTROS RECURSOS DE CAPITAL	5,357	4,018	3,008
3. FONDOS ESPECIALES	6,720	5,040	4,458
TOTAL RENTAS INGRESOS Y RECURSOS DE CAPITAL DEL SECTOR CENTRAL	208,914	156,686	128,111

FUENTE: Secretaría de Gestión Administrativa y Financiera

MODIFICACIONES PRESUPUESTALES

El presupuesto de rentas durante el tercer trimestre fue adicionado en \$ 3.535 millones en el renglón “Aportes Fondo de Cofinanciación y Otras Entidades”. Esta modificación representó un incremento del 41.4% en los recursos de capital con respecto al aforo presupuestal inicial.

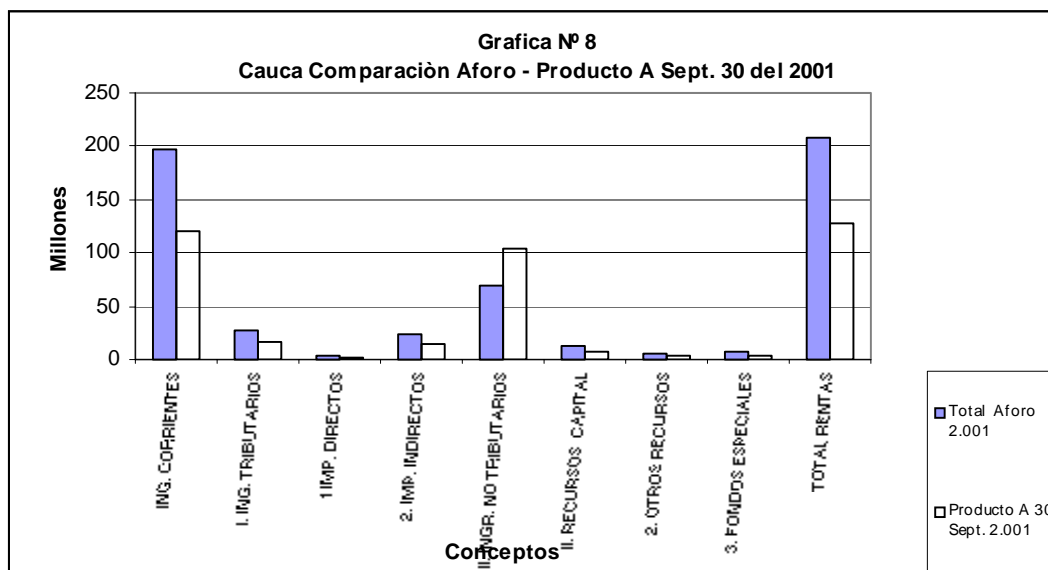

INGRESOS

Teniendo como base el aforo total modificado para el 2.001, los ingresos del Departamento fueron ejecutados en una proporción del 61.3%. Si tenemos en cuenta que a estas alturas del año se deberían haber recaudado las tres cuartas partes de las rentas, la gestión presupuestal muestra un “rezago” de casi 14 puntos que deben recuperarse en el último trimestre. Para el año 2.000 la situación era más crítica: La ejecución rentística alcanzaba apenas el 54.3%.

Si comparamos los montos recaudados a la misma fecha de los años 2.000 y 2.001 se encuentra un crecimiento de 8.6%, apenas por encima del comportamiento del índice de precios al consumidor (IPC) que en el mismo lapso varió en 7.8%.

Solo cinco renglones muestran ejecuciones por encima de la línea de proyección para nueve doceavas partes. De estos debe resaltarse la sobretasa a la gasolina corriente por su valor nominal. Otro renglón a tener en cuenta es el “Aportes de la Nación” que muestra ejecución 27.5% por encima de la proyección. Por el contrario, tres renglones, relacionados con la comercialización de licores, no muestran ejecución alguna.

En términos generales, el comportamiento rentístico se justifica en el ajuste presupuestal comentado en el *Informe de Coyuntura* N° 5 correspondiente al primer trimestre de 2.001.

EVOLUCION DE LOS GASTOS

Cuadro N° 15 Administración Central del Departamento del Cauca Presupuesto de Gastos Año 2.001 III Trimestre

Cifras en millones de pesos

Concepto	Total Aforo	Disponibilidades Autorizadas a 30 de Sept.	Compromisos Tramitados A 30 de Sept.
GASTOS DE FUNCIONAMIENTO	33,154,021,004	21,256,390,294	20,889,062,266
SERVICIOS PERSONALES	3,441,714,894	2,016,792,742	2,005,535,471
APORTES INHERENTES A LA NOMINA	816,020,215	514,907,858	514,907,858
GASTOS GENERALES	1,357,000,000	968,199,842	733,814,846
TRANSFERENCIAS CORRIENTES	16,220,559,270	10,536,839,419	10,429,811,399
GASTOS SERVICIO EDUCATIVO	10,565,726,625	6,602,093,139	6,588,591,941
ASAMBLEA DEPARTAMENTAL	753,000,000	617,557,294	616,400,751
GASTOS DE COMERCIALIZACION	1,750,000,000	0	-
SANEAMIENTO FISCAL	7,330,429,711	3,844,741,233	2,760,000,733
GASTOS FONDOS ESPECIALES	6,720,000,000	4,719,401,262	4,283,676,746
SERVICIO DE LA DEUDA	2,926,000,000	2,194,013,478	2,194,013,478
GASTOS DE INVERSION	4,916,122,030	4,118,073,914	343,576,542
GASTO SERVICIO EDUCATIVO SITUADO FISCAL	152,117,915,427	97,609,323,983	97,609,323,983
TOTAL	208,914,488,172	133,741,944,165	128,079,653,748

Fuente: Secretaría administrativa y Financiera departamental

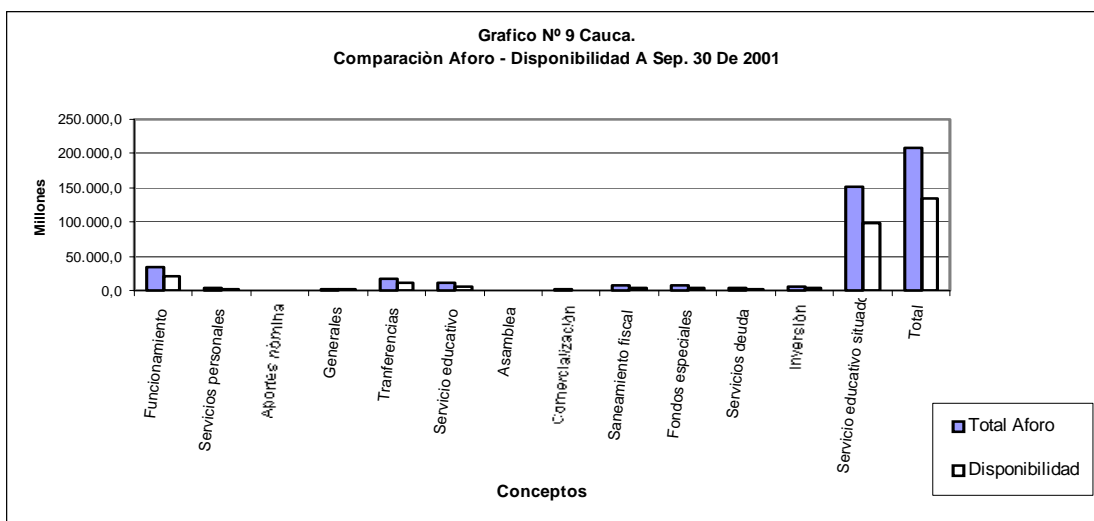

En tres trimestres, el presupuesto de gastos ha sido ejecutado en 64.0%; nivel tres puntos por encima de la ejecución de rentas, lo cual arroja un déficit de \$5.631 millones (4.4% de las rentas efectivas).

A 30 de septiembre, sobre las disponibilidades autorizadas se tramitaron compromisos por \$128.079 millones, mostrando una situación equilibrada de tesorería entre ingresos y pagos efectivos. Pero, analizado con relación a lo expuesto en el párrafo anterior, los ingresos del último trimestre deben alcanzar para cubrir el déficit con respecto a las disponibilidades autorizadas.

Como contraparte a la modificación al presupuesto de rentas, el presupuesto de gastos muestra adiciones en la parte de gastos de inversión, capítulo que en el presente trimestre empezó a ejecutarse con disponibilidades autorizadas por \$ 4.118 millones.

RECAUDO DE IMPUESTOS NACIONALES

Cuadro N° 16
Popayán, Recaudo de Impuestos Nacionales
Tercer Trimestre
2.000 – 2.001

Millones de pesos			
Tipo de Recaudó	Julio a Sept. Del 2.000	Julio a Sept. Del 2.001	Variación Porcentual %
Total Tercer trimestre	16.304.64	24.154.63	48.15
Impuesto de Renta	1.378.61	2.055.22	49.08
Impuesta de Venta IVA	8.529.19	9.562.97	12.12
Retefuente.	6.396.84	12.536.44	95.98

Fuente : DIAN – Popayán

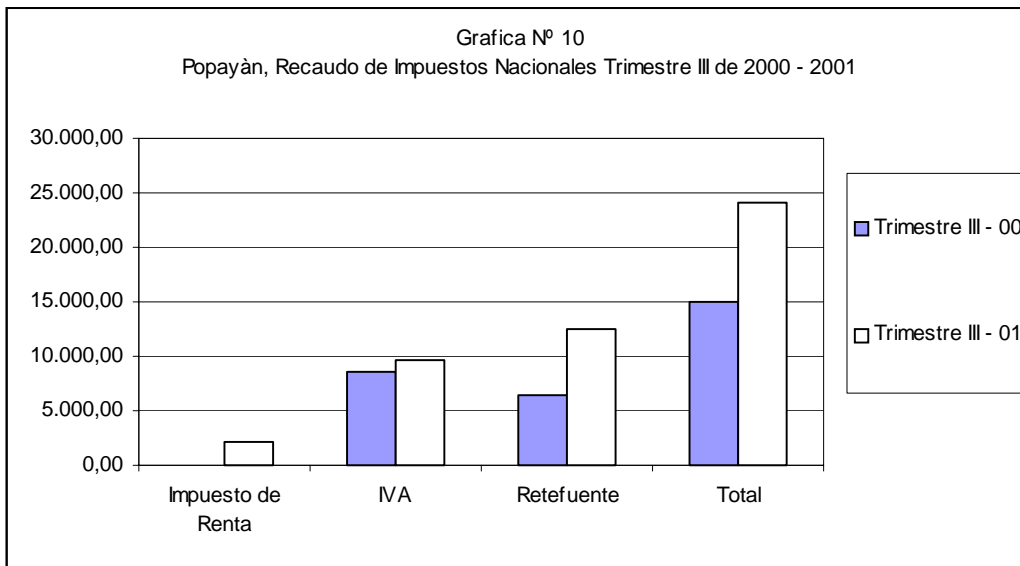

Como se puede observar en el cuadro de comparación, en el recaudo obtenido durante el tercer trimestre del 2.001 se presenta un crecimiento del 48.15%, comparado con idéntico trimestre del 2.000. Este incremento obedece a que en el transcurso de dicho periodo aún estaban vigentes los beneficios de auditoria; razón por la cual los contribuyentes acudieron al pago de los impuestos. Desde este punto de vista, el impuesto de renta tuvo un incremento del 49.08% comparado con el tercer trimestre del 2.000; mientras que el impuesto a las ventas IVA incremento el recaudo en 12.12%,

La mayor contribución al recaudo del tercer trimestre, la determino el impuesto de retención en la fuente con un 51.90% del total recaudado, seguido del impuesto a las ventas IVA, con el 39.59%. El impuesto de renta solo represento el 8.51% del recaudo efectuado.

5. SECTOR REAL

SACRIFICIO DE GANADO

Cuadro N° 17
Popayán, Sacrificio de Ganado Vacuno, por Sexo,
Cabezas y Kilos
Según Trimestres 2.000 – 2001

Trimestre	Total		Machos		Hembras	
	Cabezas	Kilos	Cabezas	Kilos	Cabezas	Kilos
Total 2.000	20.680	7.437.240	16.114	6.125.320	4.556	1.277.920
Primero	5.110	1.895.600	4.288	1.631.440	812	230.160
Segundo	5.165	1.852.900	4.067	1.545.460	1.098	307.440
Tercero	5.302	1.887.600	4.036	1.533.680	1.266	353.920
Cuarto	5.468	1.703.245	4.607	1.500.995	861	222.040
Total 2.001	14.848	5.322.840	11.154	4.288.520	3.694	1.034.320
Primero	5.185	1.826.600	3.748	1.424.240	1.437	402.360
Segundo	4.759	1.742.620	3.601	1.418.380	1.158	324.240
Tercero	4.904	1.753.620	3.805	1.445.900	1.099	307.720

Fuente: DANE

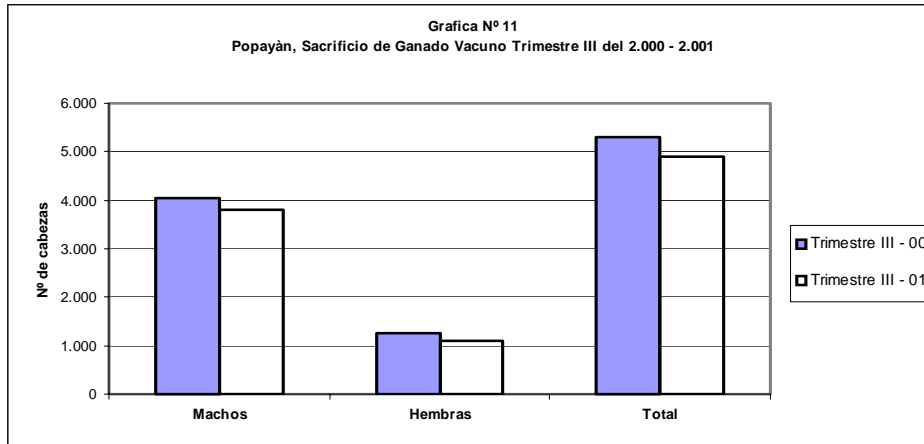

Cuadro N° 18
Popayán, Sacrificio de Ganado Porcino,
por Sexo, Cabezas y Kilos
Según Trimestres 1.999 – 2000

Trimestre	Total		Machos		Hembras	
	Cabezas	Kilos	Cabezas	Kilos	Cabezas	Kilos
Total 2.000	3.738	261.660	3.738	261.660	nd	nd
Primero	906	63.420	906	63.420		
Segundo	994	69.580	994	69.580		
Tercero	940	65.800	940	65.800		
Cuarto	898	62.860	898	62.860		
Total 2.001	2.059	145.780	2.003	141.860	nd	nd
Primero	725	50.750	725	50.750		
Segundo	731	51.170	731	51.170		
Tercero	603	43.860	547	39.940	56	3.920

Fuente: DANE

El sacrificio de ganado vacuno en la ciudad de Popayán, durante el tercer trimestre del 2.001, en términos de cabezas, presento una disminución del 7.5% respecto a idéntico trimestre del año 2.000. De igual manera, en términos de kilos pesados se observa una disminución del 7.09%, confrontando los mismos periodos de referencia.

Al igual que en periodos anteriores, en el actual trimestre se refleja similar situación en cuanto a la baja del volumen de sacrificio de ganado; aspecto que tiene su razón en los menores consumos de carne determinados por la contracción de la demanda en la región.

Una situación similar al desempeño que ha tenido el ganado vacuno, se presenta en el sacrificio de ganado porcino, el cual en el periodo de referencia presenta una disminución del 35.9% en el numero de cerdos sacrificados. A este menor porcentaje del numero de cabezas sacrificadas, corresponde un 33.3% menos en el total de kilos de carne.

En términos generales, la tendencia en el sacrificio de ganado, ha sido de descenso marcado en el numero de cabezas y kilos pesados, tanto de ganado vacuno como porcino.

CAFÉ

Cuadro N° 19
Cauca. Pronostico de Cosecha Cafetera y Compras de La Cooperativa
Trimestres III de 2.000 y 2.001

Periodo	Pronostico de cosecha	arobas c.p.s.
		Compras de las Cooperativas
Trimestre III del 2.000	99.733	474.877
Trimestre III del 2.001	108.000	663.219
Variación %	8.29	39.67

Fuente: Comité Departamental de Cafeteros del Cauca

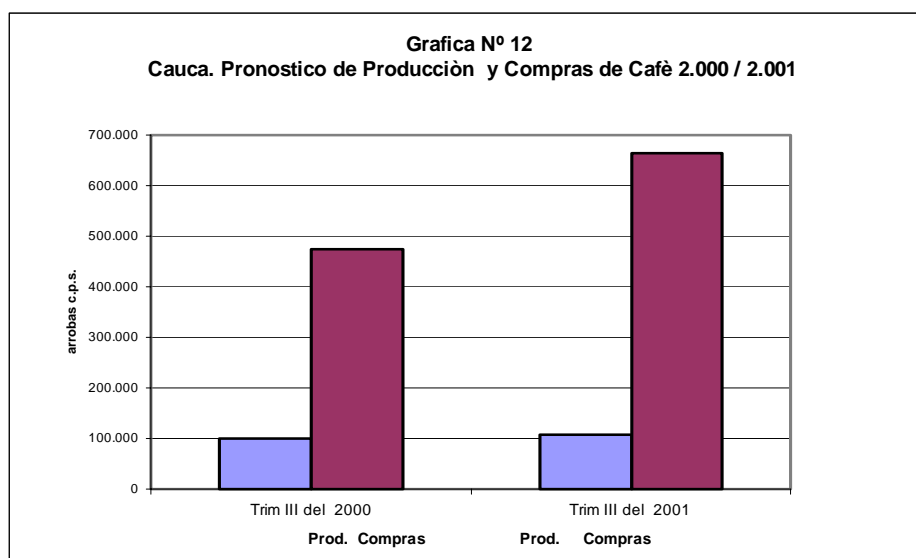

Finalizado el tercer trimestre del año 2001, la producción estimada de café pergamino seco, según información suministrada por el Comité Departamental de Cafeteros del Cauca, presento un incremento del 8,29% comparada con iguales meses del año anterior. En términos más precisos, la producción que corresponde al periodo de Mitaca ascendió en 8.267 arrobas. La causa del incremento en la producción, a diferencia de periodos anteriores, obedeció a que las condiciones climáticas fueron más favorables, pues recordemos que la siembra de café requiere de veranos prolongados para su máximo aprovechamiento. Este fenómeno también fue aprovechado por la agricultura en general de la región.

Del lado de la comercialización interna efectuada por el Sistema Cooperativo del Departamento, se presento al igual que en el pronostico de cosecha, un incremento en las compras de alrededor del 40%, en periodos similares de los años 2.000 y 2.001. En efecto, las compras fueron de 663.219 arrobas, 188.342 más que el año pasado.

Este comportamiento, es resultado tanto del mismo incremento de la producción, como de las actuales condiciones de comercialización que obligan al productor a llevar el grano de manera inmediata al mercado, sin espera de eventuales mejores precios. Esta situación también es explicada por el detrimento de los ingresos generada por los términos de intercambio del sector a nivel nacional. Es decir, a pesar del alza generalizada en la producción del grano, la influencia de los precios internacionales incidió en los ingresos de los productores y se transmitió en alto grado al precio interno.

CAÑA DE AZUCAR

Cuadro N° 20
Cauca. Producción de Caña de Azúcar
Tercer Trimestre del 2.000 – 2.001

Periodo	Azucares	Caña Molida	Rendimiento Comercial
Trimestre III del 2.000			
Julio	50.285	455.508	11.04
Agosto	57.832	493.852	11.71
Sep.	52.344	464.967	11.26
Trimestre III del 2.001			
Julio	55.712	484.162	11.51
Agosto	59.721	494.606	12.07
Sep.	55.273	475.109	11.63

Fuente: ASOCAÑA

Rendimiento Comercial = Pn Azúcar (ton.) / Pn Caña Molida (Ton.)

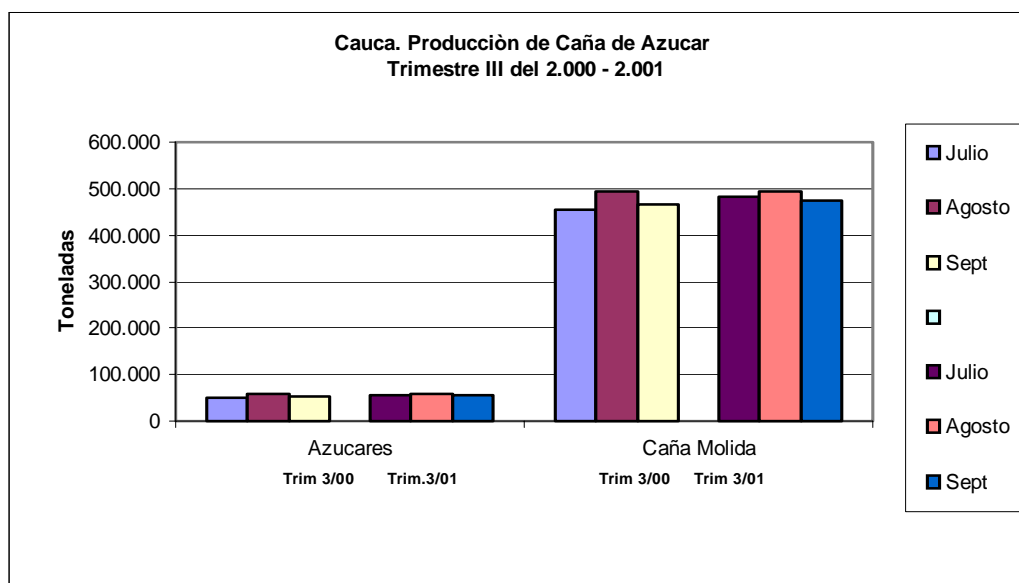

De acuerdo con la información suministrada por ASOCAÑA, la caña molida producida en el Cauca, representaba al término del tercer trimestre del 2.001, el 28.1 % del total Nacional; en tanto que en términos de azúcar significaba el 27.0%.

Comparada con el segundo trimestre del 2.000, la producción del Cauca en términos de caña molida, correspondiente al tercer trimestre del 2.001 tuvo un crecimiento del 2,8%; en tanto que en el conjunto de la producción Nacional se presentó una disminución del 1.36%

En términos de azucares, confrontando los trimestres de referencia, a nivel del Cauca se presentó un incremento del 6.39%, en tanto que para el conjunto de la producción Nacional, de igual manera se presentó un crecimiento del 1.36%

ENERGIA

Cuadro N° 21
Cauca. Número De Suscriptores y Consumo En Kilowatios, Según Sectores Económicos
Tercer Trimestre Del 2.000 – 2.001

SECTOR	Segundo Trimestre del 2.001		Segundo Trimestre del 2.000		Variación %	
	Número de suscriptores	Consumo de Kilowatios	Número de suscriptores	Consumo de Kilowatios	Suscriptores	Consumo
Total	482.260	63.051.617	506.226	57.405.850	6.0	-9.0
Residencial	459.193	46.957.284	481.816	40.665.731	4.9	-13.4
Comercial	13.496	3.945.786	14.161	3.999.503	4.9	1.4
Industrial	2.739	4.919.162	2.880	5.358.497	5.1	8.9
Oficial	5.815	4.446.262	6.127	4.611.358	5.4	3.7
Alumb. Público	803	2.502.547	1.002	2.443.301	24.8	-2.4
Servicios extras	214	30.398	240	61.304	12.1	101.7
O.C.P.E.	0	250.178	0	268.158	0.0	7.2

Fuente. CEDELCA

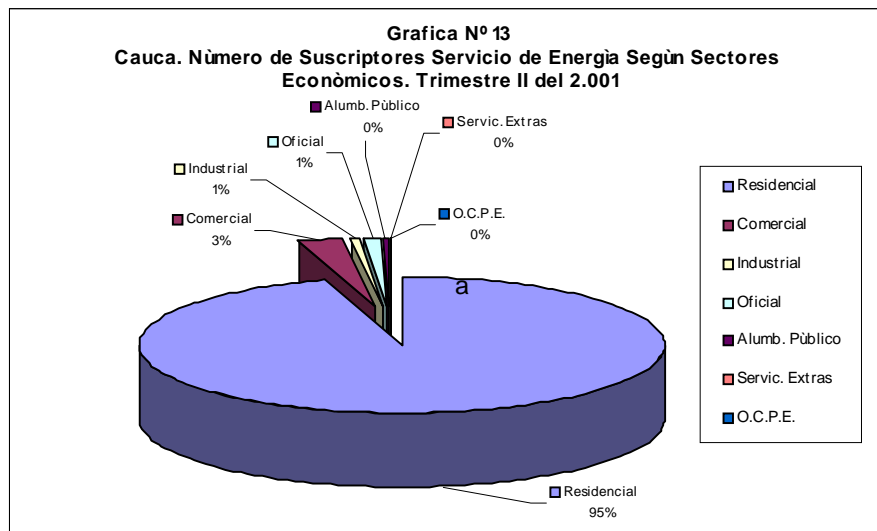

De acuerdo con la información suministrada por CEDELCA, en el tercer trimestre del año 2001 el número de suscriptores a nivel agregado en el Departamento del Cauca ascendió a 506.226, lo que comparado con iguales meses del año anterior, origina un diferencial de 23.996 suscriptores, es decir un incremento en 5 puntos porcentuales. Los sectores que presentaron una mayor variación en este rubro fueron el alumbrado público y los servicios extras, con alzas del 24,8% y 12,1% respectivamente. Les siguieron en orden de variación el sector oficial, industrial, comercial y residencial.

En cuanto al consumo de Kilovatios, la variación total fue negativa, llegando a disminuir en un 9%. Siguiendo esta tendencia, el sector residencial y el de alumbrado publico disminuyeron su consumo en 13,4% y 2,4%, a pesar de que los servicios extras experimentaron un alza de más del ciento por ciento. Los restantes sectores experimentaron alzas considerables en este rubro, dentro de los cuales se destaca el industrial, el cual reporto un incremento del 8,9%.

Cuadro N° 22
Cauca. Valor del Servicio de Energía, Valor de Subsidios Otorgados y Valor facturado Según Sectores.
Tercer Trimestre del 2.000 y 2.001

SECTOR	Tercer Trimestre del 2.000			Tercer Trimestre del 2.001			Variación %	
	Valor del Servicio	Subsidio	Valor Facturado	Valor del Servicio	Subsidio	Valor Facturado	Servicio	Facturado
TOTAL	8.094.209	3.634.923	8.447.031	9.429.028	2.683.972	9.897.246	16.5	39.9
Residencial	5.288.695	3.634.923	5.533.544	6.148.871	2.683.972	6.227.208	16.3	16.8
Comercial	756.495	0	916.206	870.937	0	1.042.967	15.1	13.8
Industrial	788.215	0	951.078	962.305	0	1.160.512	22.1	22.0
Oficial	830.038	0	815.436	953.394	0	973.037	14.9	19.3
Alumb. público	423.958	0	423.958	480.139	0	480.139	13.3	13.3
Servicios extras	6.806	0	6.806	13.381	0	13.381	96.6	96.6
O.C.P.E.	0	0	0	0	0	0	0	0

Fuente: CEDELCA

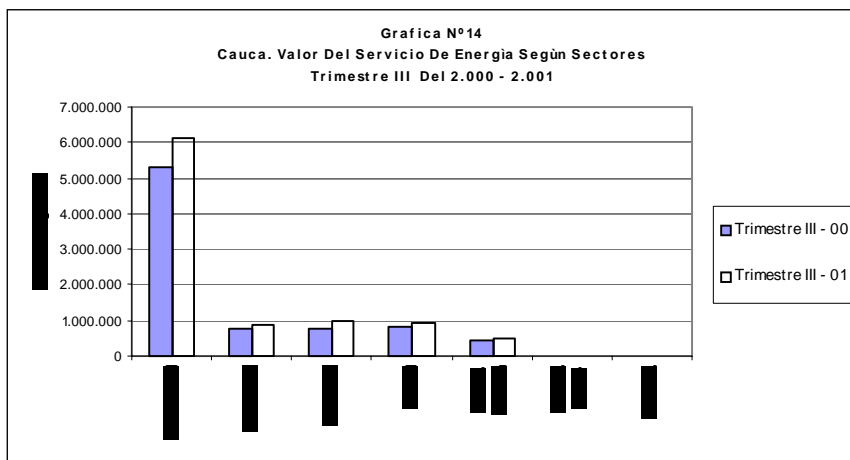

Durante el tercer trimestre del año 2001, el valor del servicio de energía y el valor facturado presentaron variaciones muy similares respecto del tercer trimestre del año 2000, en términos desagregados. Los sectores residencial, industrial, alumbrado publico y servicios extras presentaron variaciones del 16%, 22%, 13%, y 96%, respectivamente.

De acuerdo al valor del servicio, ningún sector experimento variaciones negativas, por tanto el resultado final fue un alza de alrededor de 17%. Este comportamiento también fue experimentado por el valor facturado, ya que todos los sectores presentaron un crecimiento positivo, llamando la atención el alza en el sector de servicios y el industrial, las cuales ascendieron al 96% y 22% respectivamente.

Por ultimo cabe anotar que los subsidios disminuyeron en 26 puntos porcentuales, lo que sigue mostrando claramente la política gubernamental frente a la recesión económica que atraviesa la región y el país.

Anexo N° 1
Cauca, Exportaciones No Tradicionales Registradas Por Valor,
Según Clasificación CIIU
Tercer Trimestre del 2.001

Código	Descripción	Valor F.O.B. US\$
	Total	24.201.207
100	Sector Agropecuario, Silvicultura Caza y Pesca	882.047
111	Producción agropecuaria	882.047
300	Sector Industrial	
31	Productos Alimenticios. Bebidas y tabaco	17.754.673
311	Fabricación de productos alimenticios, excepto bebidas	17.719.672
312	Fabricación otros productos alimenticios	31.275
313	Industrias de bebidas	3.726
32	Textiles prendas de vestir	1.316.042
321	Textiles	1.077.839
322	Prendas de vestir excepto calzado	8.676
323	Artículos de cuero	229.527
33	Industria maderera	14.745
332	Muebles y accesorios de madera	14.745
34	Fabricación de papel y sus productos	760.656
341	Papel y sus productos	760.656
35	Fabricación sustancias químicas	962879
352	Otros productos químicos	61
355	Productos de caucho	73.078
356	Productos plásticos	889.740
362	Vidrio y productos de vidrio	18.369
369	Otros productos minerales no metálicos	3.878
372	Industrias básicas de metales no ferrosos	6.207
38	Maquinaria y equipo	2.481.711
381	Metálicas Excepto maquinaria	1.470.780
382	Maquinaria Excepto Eléctrica	919.496
384	Construcción de material de transporte	50.000
385	Equipo profesional y científico	41.435

Fuente: DANE

Anexo N° 2
Cauca, Importaciones Registradas Por Valor, Según Clasificación CIU
-Tercer Trimestre Del 2.001

Código	Descripción	Valor C.I.F US\$
Total		51.601.022
100	Sector Agropecuario, Silvicultura caza y Pesca	3.146.505
111	Producción agropecuaria	3.134.463
130	Pescados	12.042
300	Sector Industrial	
31	Productos Alimenticios. Bebidas y tabaco	973.257
311	Fabricación productos alimenticios, excepto bebidas	222.515
312	Fabricación otros productos alimenticios	317.278
313	Bebidas	433.464
32	Textiles prendas de vestir	1.966.618
321	Textiles	1.966.618
34	Fabricación de papel y sus productos	8.007.382
341	Papel y sus productos	7.970.730
342	Imprenta y editoriales	36.652
35	Fabricación sustancias químicas	14.694.956
351	Químicos Industriales	10.023.911
352	Otros Químicos	2.090.090
353	Refinerías de petróleo	53.000
355	Caucho	102.253
356	Plásticos	2.425.702
36	Minerales no Metálicos	174.098
361	Barro, loza etc.	65.837
362	Vidrio y sus productos	63.602
369	Otros minerales no metálicos	44.659
37	Metálicas Básicas	2.577.961
371	Básicas de hierro y acero	1.492.316
372	Básicas metálicas no ferrosos	1.085.645
38	Maquinaria y Equipo	20.017.945
381	Metálicas excepto maquinarias	233.385
382	Maquinaria excepto eléctrica	14.576.812
383	Maquinaria Eléctrica	3.717.039
384	Material transporte	130.739
385	Equipo profesional y científico	1.146.742
390	Otras Industrias Manufactureras	213.228
00	Otros artículos	42.300

Fuente: DANE