



ICER

Informe de Coyuntura Económica Regional

ISSN 1794-3582

2013

Risaralda



**PROSPERIDAD
PARA TODOS**

Informe de Coyuntura Económica Regional Departamento de Risaralda

2013

Convenio Interadministrativo No. 111 de abril de 2000

JOSE DARÍO URIBE ESCOBAR
Gerente General Banco de la República
MAURICIO PERFETTI DEL CORRAL
Director DANE
JORGE HERNÁN TORO CÓRDOBA
Subgerente de Estudios Económicos
Banco de la República
DIEGO SILVA ARDILA
Subdirector DANE

Comité Directivo Nacional ICER

CARLOS JULIO VARELA BARRIOS
**Director Departamento Técnico y de Información
Económica Banco de la República**
NELCY ARAQUE GARCÍA
Directora Técnica DIRPEN - DANE
DORA ALICIA MORA PÉREZ
**Jefe Sucursales Regionales Estudios Económicos
Banco de la República**
RAMÓN RICARDO VALENZUELA GUTIÉRREZ
**Coordinador Investigación Estadística y Análisis
DIRPEN - DANE**

Coordinación Operativa ICER
EDUARDO SARMIENTO GÓMEZ
Coordinador Temático DIRPEN - DANE
BETTY ANDREA CUBILLOS CALDERÓN
Analista Técnico y Logístico DIRPEN - DANE
ANDREA PAOLA GARCÍA RUÍZ
Asesor Temático Subdirección - DANE
CARLOS ALBERTO SUÁREZ MEDINA
**Profesional Sucursales Regionales
Estudios Económicos Banco de la República**

Comité Directivo Territorial ICER

SANDRA MARÍA RÚA CARDONA
Gerente Banco de la República Pereira
GUSTAVO VILLEGAS HERNÁNDEZ
Director Territorial DANE, Centro Occidental
FERNEY HERNANDO VALENCIA VALENCIA
Jefe CREE Banco de la República - Manizales
MARÍA EMILIA OROZCO RAMÍREZ
Coordinador Territorial ICER-DANE, Centro Occidental
ANA MARÍA LÓPEZ SOTO
Banco de la República, Manizales
BERNARDO GONZÁLEZ LOZANO
Banco de la República, Pereira
JOSÉ ABEL CEBALLOS ALZATE
DANE, Territorial Centro Occidental

Edición, diseño e impresión
DANE - Banco de la República

Diciembre de 2014

ICER

RESUMEN

Para 2012 el valor del PIB del departamento de Risaralda ascendió a \$9,2 billones, representando 1,4% del nacional, con un crecimiento de 3,2% frente a 2011.

En la ciudad de Pereira la variación de precios de la canasta de bienes y servicios representativos del consumo de los hogares en 2013 fue de 1,2% frente al 2,2% registrado en 2012, lo que implicó un decremento de 1,1 pp.

Con respecto al mercado laboral, los resultados obtenidos para 2013 indican que la tasa de desempleo para Risaralda fue de 12,8% y para Pereira - Dosquebradas - La Virginia disminuyó 2,3 pp al totalizar 13,8% frente a 16,1% de 2012.

En el departamento de Risaralda las exportaciones no tradicionales ascendieron a US\$182,5 millones en 2013, registrando una disminución de 16,6% con relación a 2012. El resultado fue jalonado principalmente por el descenso de 16,5% en las exportaciones del sector industrial (de US\$216,5 millones a US\$180,7 millones). El comportamiento de las importaciones registrado por el departamento fue negativo.

La industria presentó resultados favorables en sus variables principales: producción (6,1%) y ventas (5,0%), mientras el personal ocupado decreció (-1,3%).

En 2013 en el área urbana de Pereira - Dosquebradas, las obras de edificación censadas mostraron un comportamiento ascendente tanto en las nuevas como en las culminadas. De otro lado, se aprobaron 789 licencias (aumentando a 54 las aprobadas con relación a 2012) en un área de 673.612 m² (superior 51,0%). Los créditos entregados por el sector financiero registraron un incremento de 45,4%.

Durante 2013, la producción de café colombiano fue la más alta de los últimos 36 años, con un avance de 40,6% debido, según la Federación Nacional de Cafeteros, al programa de renovación que incrementó la productividad de los cultivos. Este aspecto también pudo influir en el mayor volumen de café exportado por Risaralda, que además aumentó los envíos hacia Estados Unidos, Japón, Alemania y Bélgica.

Los desembolsos de crédito superaron el saldo de 2012 en 17,4% por las variaciones positivas de todas sus líneas; asimismo, la inversión neta creció 11,7%, destinada en gran medida a la industria, el comercio y los servicios. De otro lado, en Risaralda se redujo el recaudo de impuestos nacionales en 0,7%, debido a los descensos en los rubros de retenciones y renta, mientras que IVA creció 7,5%.

CONTENIDO

	Pág.
RESUMEN	
SIGLAS Y CONVENCIONES	
INTRODUCCIÓN	
1. ENTORNO MACROECONÓMICO NACIONAL	11
1.1. ACTIVIDAD ECONÓMICA	11
1.2. INFLACIÓN Y MERCADO LABORAL	12
1.3. POLÍTICA MONETARIA Y MERCADOS FINANCIEROS	12
1.4. SECTOR EXTERNO Y MERCADO CAMBIARIO	13
1.5. SITUACIÓN FISCAL	15
2. INDICADORES DE COYUNTURA ECONÓMICA REGIONAL	17
2.1. PRODUCTO INTERNO BRUTO	17
2.2. PRECIOS	21
2.2.1. Índice de precios al consumidor	21
2.3. MERCADO LABORAL	26
2.4. MOVIMIENTO DE SOCIEDADES	32
2.4.1. Sociedades constituidas	32
2.4.2. Sociedades reformadas	34
2.4.3. Sociedades disueltas	35
2.4.4. Capital neto suscrito	35
2.5. SECTOR EXTERNO	36
2.5.1. Exportaciones no tradicionales (FOB)	36
2.5.2. Importaciones (CIF)	39
2.6. ACTIVIDAD FINANCIERA	44
2.6.1. Monto colocaciones nominales - operaciones activas	44
2.6.2. Monto captaciones nominales - operaciones pasivas	46
2.6.3. Análisis situación cartera neta (pesos corrientes)	47
2.7. SITUACIÓN FISCAL	48
2.7.3. Recaudo de impuestos nacionales	48
2.7.4. Comportamiento de la deuda	49
2.8. SECTOR REAL	51
2.8.1. Agricultura	51
Café	51
2.8.5. Sacrificio de ganado	55
Ganado vacuno	55
Ganado porcino	56
2.8.6. Sector de la construcción	59
Censo de edificaciones	59
Índice de costos de la construcción de vivienda (ICCV)	60
Licencias de construcción	63
Financiación de vivienda	64
2.8.7. Transporte	66

	Transporte aéreo	66
2.8.8.	Industria	68
2.8.11.	Servicios públicos	72
	Consumo de gas natural	72
	Número de suscriptores	72
3.	CICLO DE LA ACTIVIDAD ECONÓMICA Y LA TASA DE INTERÉS REAL, PARA LA REGIÓN CENTRAL 2001 - 2012	75
	RESUMEN	75
3.1	INTRODUCCIÓN	75
3.2.	MARCO TEÓRICO	76
3.3.	PIB REGIONAL Y LOS CANALES DE POLÍTICA MONETARIA	77
3.3.1.	Comportamiento del PIB, tasa de interés y tasa de cambio real.	77
3.3.2.	Ciclos económicos del PIB.	78
	Transables y no transables	79
	Ramas de actividad	80
	CONCLUSIONES	81
	BIBLIOGRAFÍA	82
4.	ANEXO ESTADÍSTICO ICER	85
	GLOSARIO	95
	BIBLIOGRAFÍA	99

Nota: los numerales que no aparecen relacionados en este documento no tienen información o no aplican.

LISTA DE CUADROS

		Pág.
2.1.1.	Risaralda. Crecimiento del PIB, por grandes ramas de actividad 2008 - 2012	17
2.1.2.	Risaralda. PIB por ramas de actividad 2012	18
2.2.1.1.	Variación del IPC, según ciudades 2012 - 2013	21
2.2.1.2.	Nacional - Pereira. Variación del IPC, según grupos de gasto 2012 - 2013	22
2.2.1.3.	Nacional - Pereira. Variación del IPC, por niveles de ingreso 2013	23
2.2.1.4.	Nacional - Pereira. Variación y participación del IPC, según grupos y subgrupos 2013	24
2.3.1.	Pereira - Dosquebradas - La Virginia. Indicadores laborales 2012 - 2013	28
2.3.2.	Pereira - Dosquebradas - La Virginia. Ocupados, según rama de actividad 2009 - 2013	29
2.3.3.	Pereira - Dosquebradas - La Virginia. Cesantes, según rama de actividad 2009 - 2013	30
2.3.4.	Pereira - Dosquebradas - La Virginia. Población inactiva 2007 - 2013	31
2.3.5.	Risaralda. Indicadores laborales 2012 - 2013	31
2.4.1.1.	Risaralda. Sociedades constituidas, por número y valor, según actividad económica 2012 - 2013	33
2.4.2.1.	Risaralda. Sociedades reformadas, por número y valor, según actividad económica 2012 - 2013	34
2.4.3.1.	Risaralda. Sociedades disueltas y liquidadas, por número y valor, según actividad económica 2012 - 2013	35
2.4.4.1.	Risaralda. Capital neto suscrito, según actividad económica 2010 - 2013	36
2.5.1.1.	Risaralda. Exportaciones no tradicionales, según CIIU Rev. 3.0 A.C. 2012 - 2013	37
2.5.1.2.	Risaralda. Exportaciones, según grupos de productos OMC (CUCI) 2012 - 2013	39
2.5.1.3.	Risaralda. Exportaciones no tradicionales, según país de destino 2012 - 2013	39
2.5.2.1.	Risaralda. Importaciones, según CIIU Rev. 3.0 A.C. 2012 - 2013	40
2.5.2.2.	Risaralda. Importaciones, según países de origen 2012 - 2013	42
2.5.2.3.	Risaralda. Importaciones, según grupos de productos OMC (CUCI) 2012 - 2013	43
2.5.2.4.	Risaralda. Importaciones, por grandes categorías económicas (CGCE) 2012 - 2013	43
2.6.1.1.	Risaralda. Saldo de las colocaciones del sistema financiero, según modalidad 2010 - 2013	45
2.6.2.1.	Risaralda. Saldo de las captaciones del sistema financiero, según modalidad 2010 - 2013	46
2.6.3.1.	Risaralda. Cartera neta del sistema financiero, según	47

	modalidad 2010 - 2013	
2.7.3.1.	Pereira. Recaudo de impuestos nacionales, por tipo 2005 - 2013	48
2.7.4.1.	Risaralda. Saldo de la deuda pública interna, por entidades 2006 - 2013	50
2.7.4.2.	Risaralda. Saldo de la deuda pública interna, según municipios 2007 - 2013	51
2.8.1.1.	Colombia. Producción y exportaciones de café 2006 - 2013	52
2.8.1.2.	Colombia. Precio promedio interno y externo del café 2004 - 2013	53
2.8.1.3.	Risaralda. Volumen exportado de café, según países 2007 - 2013	54
2.8.5.1.	Nacional - Andina Sur. Sacrificio de ganado vacuno, por sexo y destino, según mes 2013	56
2.8.5.2.	Nacional - Andina Sur. Sacrificio de ganado porcino por sexo, según mes 2013	58
2.8.6.1.	Nacional - Pereira (área urbana). Estructura general del censo de edificaciones, por obras culminadas, en proceso y paralizadas. 2012 - 2013 (trimestres)	59
2.8.6.2.	Variación del ICCV, según ciudades, por tipo de vivienda 2011 - 2013	61
2.8.6.3.	Nacional - Pereira. Variación del ICCV, por grupos de costos 2007 - 2013	62
2.8.6.4.	Nacional - Pereira. Variación y contribución del ICCV, por grupos y subgrupos 2013	62
2.8.6.5.	Risaralda. Número de licencias de construcción y área por construir 2004 - 2013	63
2.8.6.6.	Risaralda. Licencias de construcción, por tipo de vivienda 2008 - 2013	64
2.8.6.7.	Nacional - Risaralda - Pereira. Valor de los créditos entregados para vivienda nueva y usada 2009 - 2013	65
2.8.11.1.	Pereira. Consumo de gas natural, por usos 2006 - 2013	72
2.8.11.2.	Pereira. Número de suscriptores, por tipo de servicio y consumo de agua potable 2006 - 2013	73

LISTA DE GRÁFICOS

2.1.1.	Risaralda. PIB total a precios constantes y por habitante a precios corrientes 2002 - 2012	20
2.1.2.	Colombia - Risaralda. Crecimiento del producto 2002 - 2012	20
2.2.1.1.	Nacional - Pereira. Variación del IPC 2003 - 2013	22
2.3.1.	Nacional - Pereira - Dosquebradas - La Virginia. Tasa de desempleo 2004 - 2013	27
2.3.2.	Pereira - Dosquebradas - La Virginia. Distribución de ocupados, según posición ocupacional 2013	30
2.4.1.1.	Risaralda. Composición porcentual de las sociedades constituidas, por valor, según actividad económica 2010 - 2013	33

2.6.1.1.	Risaralda. Variación anual del saldo de las colocaciones, según principales modalidades 2007 - 2013	45
2.6.2.1.	Risaralda. Variación anual del saldo de las captaciones, según principales modalidades 2007 - 2013	47
2.7.3.1.	Risaralda. Variación anual del saldo de los principales impuestos nacionales, por tipo 2006 - 2013	49
2.7.4.1.	Risaralda. Variación anual del saldo de la deuda pública interna, por entidades 2007 - 2013	50
2.8.1.1.	Colombia. Producción y exportaciones de café 2006 - 2013	52
2.8.1.2.	Risaralda - Nacional. Área cultivada con café 2004 - 2013	53
2.8.5.1.	Regiones. Sacrificio de ganado vacuno 2013	56
2.8.5.2.	Regiones. Sacrificio de ganado porcino 2013	57
2.8.5.3.	Andina Sur. Participación de cabezas de hembras en el total regional, por vacuno y porcino 2013 (meses)	58
2.8.6.1.	Pereira. Área construida, según estado de obra. 2013 (cuarto trimestre)	60
2.8.6.2.	Risaralda. Distribución del área total aprobada, según destinos 2013	64
2.8.6.3.	Risaralda. Número de viviendas nuevas y usadas 2009 - 2013	66
2.8.7.1.	Pereira. Movimiento aéreo nacional de pasajeros 2012 - 2013	67
2.8.7.2.	Pereira. Movimiento internacional aéreo de pasajeros 2012 - 2013	68
2.8.8.1.	Eje Cafetero. Variación acumulada anual de índices de producción real, ventas reales y personal ocupado 2011 - 2013 (trimestres)	68
3.3.1.1.	Región Central. Comportamiento del PIB, tasa de interés real (TIR) e índice de tasa de cambio real (ITCR) 2001 - 2012	78
3.3.2.1.	Nacional - Región Central. Reloj del ciclo económico, según PIB 2001 - 2012	79
3.3.2.2.	Nacional - Región Central. Reloj del ciclo económico, según bienes transables y no transables 2001 - 2012	80

LISTA DE TABLAS

2.2.1.1.	Pereira. Variación, contribución y participación del IPC, según principales gastos básicos 2013	25
2.8.7.1.	Pereira. Movimiento aéreo nacional de pasajeros y carga 2012 - 2013	67
2.8.8.1.	Eje Cafetero. Muestra trimestral manufacturera regional. Índice de las principales variables 2010 - 2013 (trimestres)	69
2.8.8.2.	Eje Cafetero. Variación y contribución acumulada anual de la producción y las ventas, según agrupación industrial 2013	70
2.8.8.3.	Eje Cafetero. Variación y contribución acumulada anual del personal ocupado, según agrupación industrial 2013	71

3.3.2.1.	Región Central. TIR regional, inflación regional y bienes transables - no transables, según cuadrante del ciclo económico 2001 - 2012	81
----------	---	----

SIGLAS Y CONVENCIONES

CDT	Certificado de Depósito a Término
CIF	Costo, seguro y flete (acrónimo del término en inglés <i>Cost, insurance and freight</i>)
CIU	Clasificación Industrial Internacional Uniforme
CUCI	Clasificación Uniforme para el Comercio Internacional
DANE	Departamento Administrativo Nacional de Estadística
DIAN	Dirección de Impuestos y Aduanas Nacionales
FOB	Libre a bordo (acrónimo del término en inglés <i>Free on board</i>)
GEIH	Gran Encuesta Integrada de Hogares
GNC	Gobierno Nacional Central
ICCV	Índice de costos de la construcción de vivienda
IPC	Índice de precios al consumidor
IVA	Impuesto al valor agregado
OMC	Organización Mundial del Comercio
PIB	Producto Interno Bruto
TD	Tasa de desempleo
VIS	Vivienda de interés social
-	Indefinido
(-)	Sin movimiento
(--)	No comparable
--	No aplica
*	Variación muy alta
g	Gramos
ha	Hectárea
kg	Kilogramos
kW/h	Kilovatios por hora
m ²	Metros cuadrados
m ³	Metros cúbicos
ncp	no clasificado previamente
p	Cifras provisionales
pb	Puntos básicos
pp	Puntos porcentuales
t	Toneladas

INTRODUCCIÓN

En el ámbito regional y nacional es de gran importancia contar con documentos que contengan información territorial actualizada y confiable. Estos permiten conocer el comportamiento de dichas economías, y servir de apoyo para la toma de decisiones por parte de los sectores público y privado; inversionistas, investigadores y público en general.

De esta manera, los Informes de Coyuntura Económica Regional (ICER), elaborados por el DANE y el Banco de la República con periodicidad anual, tienen como objetivo recopilar, procesar, estandarizar, describir y divulgar información estadística territorial, con el fin de que sea una herramienta de apoyo para los interesados en el tema, y cuya estructura lleva al usuario del contexto nacional al departamental en el periodo analizado.

Los ICER inician con un breve resumen que sintetiza el comportamiento de los principales indicadores. El capítulo uno describe la coyuntura nacional, el dos, analiza los principales indicadores del departamento, que están divididos en temas como el producto interno bruto, precios, mercado laboral, movimiento de sociedades, sector externo, financiero, fiscal y sector real; sujeto a la cobertura del indicador. El capítulo tres presenta un análisis investigativo y descriptivo de un tema específico, ya sea con enfoque departamental o regional. El capítulo cuatro, sintetiza algunos de los indicadores analizados en anexos estadísticos de nivel departamental. Finalmente, se incluye un glosario que presenta los principales términos utilizados durante el análisis de los indicadores.

1. ENTORNO MACROECONÓMICO NACIONAL

1.1. ACTIVIDAD ECONÓMICA¹

En un contexto determinado por el bajo dinamismo de la economía mundial, caída los términos de intercambio en varios países de la región y volatilidad en los mercados financieros, el Producto Interno Bruto (PIB) de Colombia creció 4,7% en 2013; porcentaje superior en 0,7 puntos porcentuales (pp) al registro de 2012. Las variaciones anuales para cada trimestre del año fueron de 2,9% en el primero, 4,6% en el segundo, 5,8% en el tercero y 5,3% en el último. El crecimiento económico colombiano superó al de América Latina y el Caribe (2,6%), según la Comisión Económica para América Latina y el Caribe (Cepal, 2013), y también al PIB mundial (3,0%), según las estimaciones del Fondo Monetario Internacional (FMI, 2014). De hecho, en el plano regional y global, el PIB ha bajado de manera moderada el ritmo de crecimiento desde 2011.

Según los componentes de la demanda interna, el consumo total se expandió a una tasa de 4,4%, inferior en 0,3 pp a la de 2012. El consumo privado se incrementó 4,2% al destacarse el desempeño del gasto en bienes semidurables (aumento de 5,9% frente a 5,1% del año anterior) y la desaceleración en durables (al pasar de 7,6% a 3,8% entre los dos años). El gasto final del Gobierno se acrecentó 5,8%, superior en 0,1 pp al del año anterior. Por su parte, la formación bruta de capital avanzó a una tasa anual de 5,1%, con una favorable evolución en la construcción de obras civiles (11,9%), y de vivienda y edificaciones (12,0%), las cuales se expandieron casi el doble respecto a las variaciones de 2012; en contraste, la inversión en maquinaria y equipo se desaceleró al pasar de 13,1% en 2012 a 2,9% en 2013. Por último, las exportaciones y las importaciones, como componentes del PIB, aumentaron 5,4% y 4,5%, en su orden.

Por el lado de la oferta, la mayoría de las ramas se expandieron a tasas superiores a la observada en el PIB total, con excepción de la industria manufacturera, y transporte, almacenamiento y comunicaciones. Los mejores desempeños se evidenciaron en el sector de la construcción (12,0%), servicios sociales (5,3%) y la actividad agropecuaria (5,5%), cuyo dinamismo se explicó, en buena parte, por el aumento de la producción de café y otros productos agrícolas. La explotación de minas y canteras, que sustentó el crecimiento económico en Colombia desde 2008, se desaceleró al pasar de 5,6% en 2012 a 4,9% en 2013, como consecuencia de la caída en la producción de carbón (-4,0%) y la extracción de minerales metalíferos (-4,2%). La industria manufacturera evidenció un desempeño negativo y fue la única de las grandes ramas que se contrajo (-1,0%), con resultados mixtos en las diferentes divisiones fabriles donde, dieciocho de las veinticinco que componen el total de la industria, registraron descensos en su producción.

Respecto al comportamiento de otras grandes ramas, se destacó el suministro de electricidad, gas y agua con un avance de 4,9%, superior en 2,8 pp frente a

¹ Cifras revisadas a septiembre 16 de 2014.

la variación del año anterior. Comercio, reparación, restaurantes y hoteles, al igual que establecimientos financieros, seguros e inmobiliarias tuvieron tasas similares a las del año precedente, 4,3% y 5,0%, en su orden; por su parte, transporte, almacenamiento y comunicaciones pasó de 4,9% a 3,1%.

1.2. INFLACIÓN Y MERCADO LABORAL

Colombia mantiene una inflación baja y estable, teniendo como resultado en 2013 una variación del índice de precios al consumidor (IPC) de 1,9%, cifra inferior en 0,5 pp a la observada en 2012 y por debajo del rango meta de largo plazo (entre 2,0% y 4,0%) establecido por la Junta Directiva del Banco de la República (JDBR). La inflación en el país fue menor a la exhibida en las economías de los mercados emergentes y en desarrollo (6,1%, según el FMI, 2014); y en el contexto suramericano, fue la segunda más baja después de la registrada en Chile. Al evaluar los diferentes rubros de la inflación en Colombia, se encontró que el comportamiento antes señalado fue explicado, fundamentalmente, por el grupo de alimentos (0,9%), y respecto al grupo que excluye los alimentos, presionaron a la baja los precios de los regulados y los bienes transables.

En el mercado laboral de acuerdo con la información de la Gran Encuesta Integrada de Hogares (GEIH) del DANE, en el trimestre octubre - diciembre de 2013 las tasas de desempleo nacional y de las trece áreas metropolitanas se situaron en 8,2% y 9,2%, respectivamente, siendo inferiores a los registros del mismo periodo de 2012. Aunque fueron las tasas más bajas desde que se aplica la encuesta continua de hogares (2000) y la GEIH (2006), superaron el resultado de América Latina y del Caribe (6,3%, según la Cepal, 2013). El mejoramiento en los indicadores laborales obedeció a una mayor generación de empleo, ya que la demanda de trabajo (tasa de ocupación), que pasó de 58,9% a 59,6%, creció a un mayor ritmo que la oferta (tasa global de participación), la cual avanzó de 64,9% a 65,0%. Las ramas de actividad económica que mostraron mayor dinámica en la absorción de empleo, al considerar las más representativas dentro del total de ocupados, fueron: servicios (8,5%), construcción (8,0%) y comercio, hoteles y restaurantes (5,1%). La industria por su parte, redujo la ocupación en 4,9%.

1.3. POLÍTICA MONETARIA Y MERCADOS FINANCIEROS

Durante 2013, la JDBR continuó con la política monetaria flexible iniciada en julio de 2012. Así, el año comenzó con una tasa de intervención de 4,0%, la cual se redujo 25 puntos básicos (pb) en febrero y 50 pb en marzo, para situarla en 3,25% donde se mantuvo el resto del año. De hecho, fue la tasa nominal de política más baja entre los países de la región con esquema de meta de inflación. La postura de la política monetaria de bajos niveles de las tasas de interés fue justificada por la autoridad monetaria en lo corrido del año, al considerar que la economía operaba por debajo de su nivel potencial y que la inflación observada y proyectada era menor al punto medio del rango meta (3,0%). Igualmente, se tuvo en cuenta la débil dinámica de la economía

mundial que afectaba el gasto agregado vía desaceleración de las exportaciones. Cabe destacar que los anuncios emitidos por la Reserva Federal de los Estados Unidos de reducir los estímulos monetarios no afectaron las decisiones de la política monetaria en 2013.

Las anteriores acciones de política estuvieron enmarcadas en una mayor inyección de liquidez frente al año anterior y en una manifiesta desaceleración del crédito interno. La variación promedio anual de la base monetaria pasó de 7,9% en 2012 a 16,4% en 2013 y su mayor fuente de expansión fue la compra de divisas que contabilizaron US\$6.769 millones en las intervenciones del Banco de la República. El agregado monetario más amplio (M3) se expandió a un ritmo similar al de 2012 (15,5%). Respecto a la evolución de la cartera del sistema financiero, promedió un crecimiento anual de 13,1%, el más bajo desde 2009, año de la última crisis financiera internacional. Por modalidad, sobresalió la desaceleración del crédito de consumo, al pasar de una variación anual promedio de 25,1% en 2011 y 18,3% en 2012, a 12,3% en 2013. Los segmentos comercial e hipotecario exhibieron expansiones interanuales levemente inferiores a las del año anterior (13,6% y 14,9%, en su orden). No obstante, los aumentos porcentuales de las diferentes categorías de crédito fueron mayores que el crecimiento del PIB nominal.

La alta liquidez y la transmisión, a partir de los descensos de las tasas de intervención, llevaron a las tasas de interés del mercado monetario y crediticio a niveles históricamente bajos. De tal forma, si se consideran los promedios simples anuales, los niveles y variaciones anuales de las tasas de colocación fueron: en consumo 17,9% y -1,3 pp, en comercial 8,5% y -1,4 pp, y en hipotecario 11,3% y -1,9 pp. La DTF, que es la tasa pasiva de referencia, se situó en 4,2% al cierre del año, inferior en 1,1 pp con relación al año anterior. La tasa interbancaria (TIB), la cual refleja las condiciones de liquidez en el mercado monetario local, cerró en 3,3%, por debajo 1,0 pp del nivel previo. Por último, la tasa de usura, la cual es el referente para fijar el costo financiero de las tarjetas de crédito, pasó de 31,3% en el último trimestre de 2012 a 29,8% (para crédito de consumo y ordinario) en igual periodo de 2013.

1.4. SECTOR EXTERNO Y MERCADO CAMBIARIO

El déficit en cuenta corriente pasó de US\$11.834 millones en 2012 a US\$12.722 millones en 2013. Lo anterior lo generaron un superávit en la balanza comercial de US\$2.832 millones, un saldo positivo en las transferencias corrientes de US\$4.572 millones, así como balances deficitarios en los servicios no factoriales y renta de factores por US\$5.470 millones y US\$14.656 millones, respectivamente. Por su parte, el superávit comercial fue menor en US\$2.186 millones al de un año atrás. El modesto desempeño del comercio exterior estuvo circundado del menor ritmo de crecimiento de los principales socios comerciales del país, especialmente Estados Unidos, China y la Zona Euro. Igualmente, descendieron las cotizaciones de los principales productos de exportación, tales como petróleo, carbón, ferroníquel, oro, café y banano, mientras que la débil dinámica del sector industrial influyó en la desaceleración de las importaciones.

Por su parte, según el Informe del comportamiento de la Balanza de Pagos de Colombia enero - diciembre de 2013 del Banco de la República, las ventas externas colombianas totalizaron US\$58.030 millones, lo cual significó una disminución anual de 3,0%. Dicha variación se explicó por la caída de 4,2% en el agregado de las principales exportaciones, principalmente de oro no monetario (-34,3%), carbón (-14,3%), ferroníquel (-22,8%) y banano (-7,1%). Las exportaciones de petróleo solo se incrementaron 1,6% y las de flores 5,1%. El valor de las ventas de café se contrajo 1,4% a pesar del aumento significativo en el volumen, lo que fue compensado por la menor cotización del grano. En el desarrollo de las exportaciones el hecho más sobresaliente fue la pérdida de dinamismo de las ventas externas minero - energéticas, iniciada en 2012, luego del buen desempeño que traía en los dos años anteriores.

El resto de exportaciones aumentaron 1,6% en términos anuales, inferior al avance de 2012 (6,2%). Cabe mencionar que renglones con alta representatividad dentro del valor total exportado, como alimentos, confecciones, fundición, hierro y acero, y papel y sus productos, reportaron menores ventas que un año atrás. Por su parte, los capítulos de arancel que exhibieron las tasas de crecimiento más altas fueron: productos diversos de la industria química (43,6%) y vehículos (48,9%). En cuanto a las importaciones, estas continuaron la tendencia de desaceleración evidenciada en 2012 y solo aumentaron 0,7%. Según tipos de bienes, los de consumo avanzaron 2,0% e intermedios 1,3%; en tanto, los de capital se redujeron 0,8%.

La balanza de servicios no factoriales registró un saldo deficitario de US\$5.470 millones, menor que el valor de 2012. Los mayores egresos que explicaron el saldo negativo provinieron de las importaciones de servicios empresariales y de construcción, transporte, y seguros y financieros. Un hecho caracterizado en el análisis del recurrente déficit en la cuenta corriente del país es que se sustenta en un alto desbalance en la renta de factores. En 2013, los ingresos por esta cuenta contabilizaron US\$3.549 millones, en tanto los egresos ascendieron a US\$18.204 millones. Los mayores giros se realizaron por las utilidades y dividendos de los inversionistas extranjeros (US\$14.163 millones) y por el pago de intereses de la deuda externa pública y privada (US\$3.972 millones). De otro lado, las remesas (que representaron el 74,7% de los ingresos en la cuenta de transferencias corrientes) totalizaron US\$4.071 millones, nivel similar al de 2012.

La cuenta de capital arrojó un superávit de US\$19.174 millones, superior en 10,2% al registro del año anterior. El saldo fue explicado por los ingresos de capital extranjero (US\$32.772 millones) y las salidas de capital colombiano (US\$13.598 millones). Las entradas de capital correspondieron a 51,2% de inversión extranjera directa, 33,8% de inversión de portafolio y 15,0% de crédito externo. Por su parte, la inversión directa colombiana en el exterior totalizó US\$7.652 millones, luego de haber presentado un saldo negativo en 2012.

En cuanto al mercado cambiario, a partir de marzo de 2003 la tasa de cambio en Colombia inició una tendencia de apreciación, enmarcada básicamente por el auge del sector minero - energético, la mejora en los términos de intercambio

y la disminución en la prima de riesgo. Sin embargo, al cierre del 2013 se observó una depreciación nominal de 8,9% y un aumento en el índice de la tasa de cambio real², que pasó de 97,9 al final de 2012 a 104,6 en 2013. El alza en la tasa de cambio se sustentó en las expectativas de los mercados de una menor liquidez internacional en un horizonte cercano, ante los anuncios de la Reserva Federal en mayo de 2013 de reducir los estímulos monetarios y normalizar su política monetaria. Igualmente, la intervención del Banco de la República en el mercado cambiario fue más intensa, pues a partir de enero extendió el programa de subastas diarias, al incrementar las compras mensuales promedio a una cifra no inferior a US\$750 millones. En suma, como se había mencionado anteriormente, las compras de divisas ascendieron a US\$6.769 millones, constituyéndose en la acumulación histórica más alta.

1.5. SITUACIÓN FISCAL

Según cifras preliminares de la Dirección General de Política Macroeconómica del Ministerio de Hacienda y Crédito Público, el balance del sector público consolidado en 2013 arrojó un déficit de \$6.247 miles de millones (0,9% del PIB), resultado menos favorable respecto a 2012, cuando se registró un superávit de 0,3% del PIB. El balance negativo estuvo determinado por un déficit de \$16.645 miles de millones del Gobierno Nacional Central (GNC) que pasó de 2,3% a 2,4% del PIB, y un superávit de \$9.954 miles de millones del sector descentralizado, que descendió 1,4 puntos del PIB. El menor superávit del descentralizado se explica, en su mayoría, por la disminución del balance del sector de seguridad social, cuyo superávit pasó de 1,4% del PIB a 0,3%, y de los gobiernos regionales y locales donde el superávit descendió a 0,3% del producto. El deterioro del superávit en seguridad social se atribuye a la desvalorización del portafolio de pensiones, representado principalmente en TES. Adicionalmente, se agregaron las pérdidas del Banco de la República (\$872 miles de millones) y el superávit de Fogafin (\$732 miles de millones).

² Corresponde al índice del tipo de cambio real del comercio total que utiliza el índice de precios al productor (IPP) como deflactor y las ponderaciones totales, con excepción de Ecuador, Panamá y Francia, países para los que se utiliza el IPC.

2. INDICADORES DE COYUNTURA ECONÓMICA REGIONAL

2.1. PRODUCTO INTERNO BRUTO

El Producto Interno Bruto (PIB)³ nacional ascendió a \$665.441 miles de millones, superior 4,0% al registrado en 2011. De los cuales los departamentos con mayor participación fueron: Bogotá D.C. (24,7%), Antioquia (13,1%), Valle (9,3%), Santander (7,3%) y Cundinamarca (5,1%), y los de menor aporte fueron Guainía (0,0%), Vaupés (0,0%), Amazonas (0,1%), Guaviare (0,1%), San Andrés y providencia (0,1%) y Vichada (0,1%).

Para 2012 el PIB en el departamento del Risaralda ascendió a \$9.199 miles de millones, lo que le representó un incremento de 3,2% con relación a 2011. El PIB del Risaralda representó el 1,4% del nacional.

Cuadro 2.1.1. Risaralda. Crecimiento del PIB, según grandes ramas de actividad 2008 - 2012

Grandes ramas actividad	Variaciones porcentuales				
	2008	2009	2010	2011	2012
Producto Interno Bruto	2,0	0,6	1,6	1,5	3,2
A Agricultura, ganadería, caza, silvicultura y pesca	-15,6	-6,3	0,7	-2,8	1,7
B Explotación de minas y canteras	2,9	2,8	-21,6	-10,3	15,4
C Industria manufacturera	7,1	6,2	3,0	1,1	2,3
D Electricidad, gas y agua	0,5	0,0	0,5	6,2	-2,2
E Construcción	5,5	-3,0	-9,4	-11,4	-2,3
F Comercio, reparación, restaurantes y hoteles	2,6	-0,8	4,6	5,2	4,1
G Transporte, almacenamiento y comunicaciones	2,3	-0,4	4,3	6,7	1,7
H Establecimientos financieros, seguros, actividades inmobiliarias y servicios a las empresas	4,4	1,7	0,6	5,4	4,4
I Actividades de servicios sociales, comunales y personales	2,7	3,0	4,6	-0,5	5,3
Derechos e impuestos	7,4	0,8	5,7	7,2	6,7

Nota: las cifras correspondientes son provisionales.

Fuente: DANE.

Durante 2012 en el PIB del departamento del Risaralda, según grandes ramas de actividad económica se destacaron: actividades de servicios sociales, comunales y personales (19,2%); establecimientos financieros, seguros, actividades inmobiliarias y servicios a las empresas (18,9%); industria manufacturera (13,0%); comercio, reparación, restaurantes y hoteles (12,6%);

³ El PIB representa el resultado final de la actividad productiva de las unidades de producción residentes.

agricultura, ganadería, caza, silvicultura y pesca (8,8%); construcción (8,6%); transporte, almacenamiento y comunicaciones (7,3%); electricidad, gas y agua (2,9%), y explotación de minas y canteras (0,5%).

Las ramas de actividad que se destacaron además de resto de la industria (9,1%) por su participación en el PIB del departamento fueron: servicios a las empresas excepto servicios financieros e inmobiliarios (8,9%); administración pública y defensa, seguridad social de afiliación obligatoria (6,2%); actividades inmobiliarias y alquiler de vivienda (6,1%); construcción de edificaciones completas y de partes de edificaciones; acondicionamiento de edificaciones (5,9%); y comercio (5,4%) (cuadro 2.1.2).

Por su parte, los mayores crecimientos con relación a 2011 se presentaron en: construcción de obras de ingeniería civil (24,3%); correo y telecomunicaciones (7,6%); educación de no mercado (7,3%); resto de la industria (6,3%), y silvicultura, extracción de madera y actividades conexas (6,3%) (cuadro 2.1.2).

Cuadro 2.1.2. Risaralda. PIB, según ramas de actividad 2012

Ramas de actividad	2012		
	(Miles de millones de pesos)	Variación porcentual	Participación porcentual
Producto Interno Bruto	9.199	3,2	100,0
1 Cultivo de café	229	-4,4	2,5
2 Cultivo de otros productos agrícolas	258	5,7	2,8
3 Producción pecuaria y caza incluyendo las actividades veterinarias	248	4,5	2,7
4 Silvicultura, extracción de madera y actividades conexas	67	6,3	0,7
5 Pesca, producción de peces en criaderos de granjas piscícolas; actividades de servicios relacionadas con la pesca	4	0,0	0,0
8 Extracción de minerales metalíferos	8	-	0,1
9 Extracción de minerales no metálicos	36	0,0	0,4
10-19 Alimentos, bebidas y tabaco	365	-5,6	4,0
20-37 Resto de la industria	834	6,5	9,1
38 Generación, captación y distribución de energía eléctrica	108	0,0	1,2
39 Fabricación de gas; distribución de combustibles gaseosos por tuberías; suministro de vapor y agua caliente	39	5,0	0,4
40 Captación, depuración y distribución de agua	61	-10,7	0,7
41 Construcción de edificaciones completas y de partes de edificaciones; acondicionamiento de edificaciones	540	-11,9	5,9

Cuadro 2.1.2. Risaralda. PIB según ramas de actividad 2012

		Conclusión		
		2012		
Ramas de actividad		(Miles de millones de pesos)	Variación porcentual	Participación porcentual
42	Construcción de obras de ingeniería civil	248	24,3	2,7
43	Comercio	494	3,8	5,4
44	Mantenimiento y reparación de vehículos automotores; reparación de efectos personales y enseres domésticos	211	4,0	2,3
45	Hoteles, restaurantes, bares y similares	450	4,6	4,9
46	Transporte por vía terrestre	301	3,3	3,3
48	Transporte por vía aérea	43	-30,9	0,5
49	Actividades complementarias y auxiliares al transporte; actividades de agencias de viajes	62	3,8	0,7
50	Correo y telecomunicaciones	262	7,6	2,8
51	Intermediación financiera	353	3,8	3,8
52	Actividades inmobiliarias y alquiler de vivienda	561	3,0	6,1
53	Actividades de servicios a las empresas excepto servicios financieros e inmobiliarios	823	5,4	8,9
54	Administración pública y defensa; seguridad social de afiliación obligatoria	570	5,7	6,2
55	Educación de mercado	117	1,4	1,3
56	Educación de no mercado	359	7,3	3,9
57	Servicios sociales y de salud de mercado	298	5,9	3,2
58	Eliminación de desperdicios y aguas residuales, saneamiento y actividades similares	63	0,0	0,7
59	Actividades de asociaciones ncp; actividades de esparcimiento y actividades culturales y deportivas; otras actividades de servicios de mercado	291	4,5	3,2
60	Actividades de asociaciones ncp; actividades de esparcimiento y actividades culturales y deportivas; otras actividades de servicios de no mercado	48	0,0	0,5
61	Hogares privados con servicio doméstico	80	1,8	0,9
	Derechos e impuestos	768	6,7	8,3

- Indefinido.

Nota: las cifras correspondientes son provisionales.

Fuente: DANE.

En 2012, el PIB por habitante del departamento ascendió a \$9.828.937, lo que significó un incremento nominal de 5,8% frente a 2011. Durante el periodo 2002 - 2012, el comportamiento del PIB per cápita nominal fue creciente (gráfico 2.1.1).

Gráfico 2.1.1. Risaralda. PIB total a precios constantes y por habitante a precios corrientes

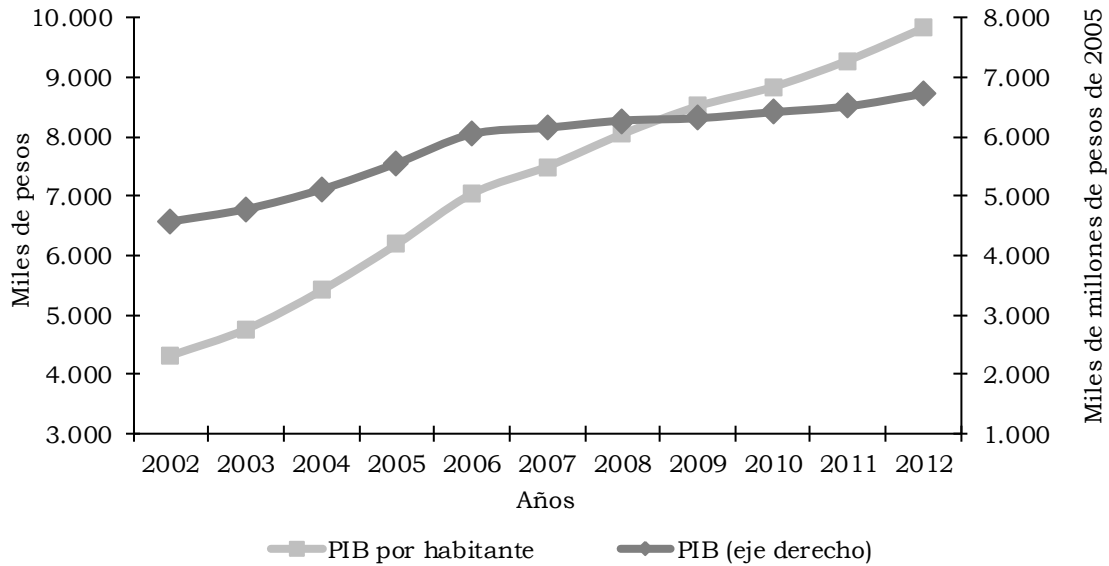

Nota: las cifras correspondientes son provisionales.
Fuente: DANE.

En Risaralda el crecimiento promedio del producto en el periodo 2002 - 2012 fue de 3,7%, inferior 0,8 pp al promedio nacional (4,5%) (gráfico 2.1.2).

Gráfico 2.1.2. Colombia - Risaralda. Crecimiento del producto 2002 - 2012

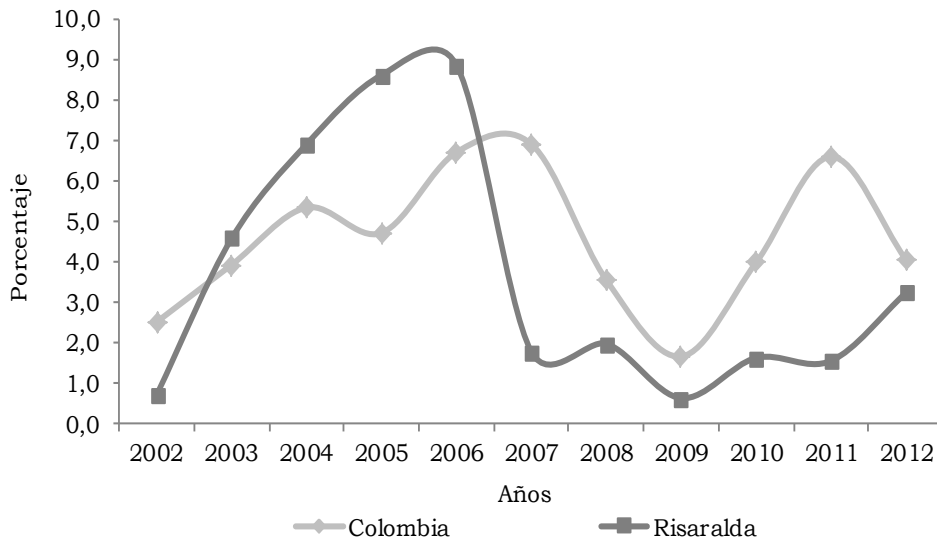

Nota: las cifras correspondientes son provisionales.
Fuente: DANE.

2.2. PRECIOS

2.2.1. Índice de precios al consumidor (IPC). La variación de precios de la canasta de bienes y servicios representativos del consumo de los hogares en 2013 en el país fue de 1,9%, con una disminución de 0,5 pp en relación con 2012. Para la ciudad de Pereira este bajó a 1,2% frente a 2,2% de 2012, lo que implicó un decrecimiento de 1,0 pp.

Respecto a las demás ciudades en donde se calcula el IPC, la cifra obtenida por Pereira se ubicó en el puesto octavo, más bajo e inferior al promedio nacional. Las ciudades que antecedieron a Pereira fueron: Cúcuta (0,0%), Quibdó (0,7%), Popayán (0,8%), Valledupar y Pasto (1,0%) y Sincelejo (1,1%), y al mismo nivel del crecimiento nacional, Armenia y Florencia (1,2%). Por encima estuvieron: Montería e Ibagué (1,3%), Tunja y Barranquilla (1,5%), Cartagena, Neiva y Santa Marta (1,6%), Manizales y Cali (1,7%), Medellín (1,8%), Villavicencio y Bucaramanga (2,1%), Bogotá D.C. (2,4%), San Andrés (2,9%) y Riohacha (3,7%).

Cuadro 2.2.1.1. Variación del IPC, según ciudades 2012 - 2013

Ciudades	2012	2013	Diferencia porcentual
Nacional	2,4	1,9	-0,5
Armenia	1,9	1,2	-0,7
Barranquilla	3,0	1,5	-1,5
Bogotá D.C.	2,4	2,4	0,0
Bucaramanga	3,5	2,1	-1,4
Cali	1,9	1,7	-0,2
Cartagena	3,0	1,6	-1,4
Cúcuta	2,0	0,0	-2,0
Florencia	1,2	1,2	0,0
Ibagué	2,3	1,3	-1,0
Manizales	2,4	1,7	-0,7
Medellín	2,5	1,8	-0,7
Montería	2,4	1,3	-1,1
Neiva	2,4	1,6	-0,9
Pasto	1,7	1,0	-0,7
Pereira	2,2	1,2	-1,0
Popayán	2,0	0,8	-1,1
Quibdó	2,0	0,7	-1,3
Riohacha	2,1	3,7	1,6
San Andrés	2,3	2,9	0,6
Santa Marta	2,3	1,6	-0,7
Sincelejo	2,7	1,1	-1,6
Tunja	2,2	1,5	-0,6
Valledupar	2,5	1,0	-1,6
Villavicencio	2,8	2,1	-0,7

Fuente: DANE.

Comparando las variaciones del IPC entre 2012 y 2013, por ciudades, se pudo observar que los mayores descensos en las diferencias se registraron en: Cúcuta (-2,0 pp), seguida de Sincelejo y Valledupar (-1,6 pp), Barranquilla (-1,5 pp), y Bucaramanga y Cartagena (-1,4 pp); mientras que Riohacha y San Andrés presentaron crecimientos (cuadro 2.2.1.1).

El comportamiento del IPC de Pereira, en el periodo 2009 - 2013, fue similar al del total nacional con tasas promedio de 4,3% y 4,4%, respectivamente; con niveles superiores a dicho promedio entre 2003 - 2008 e inferiores entre 2009 - 2013 (gráfico 2.2.1.1).

Gráfico 2.2.1.1. Nacional - Pereira. Variación del IPC 2003 - 2013

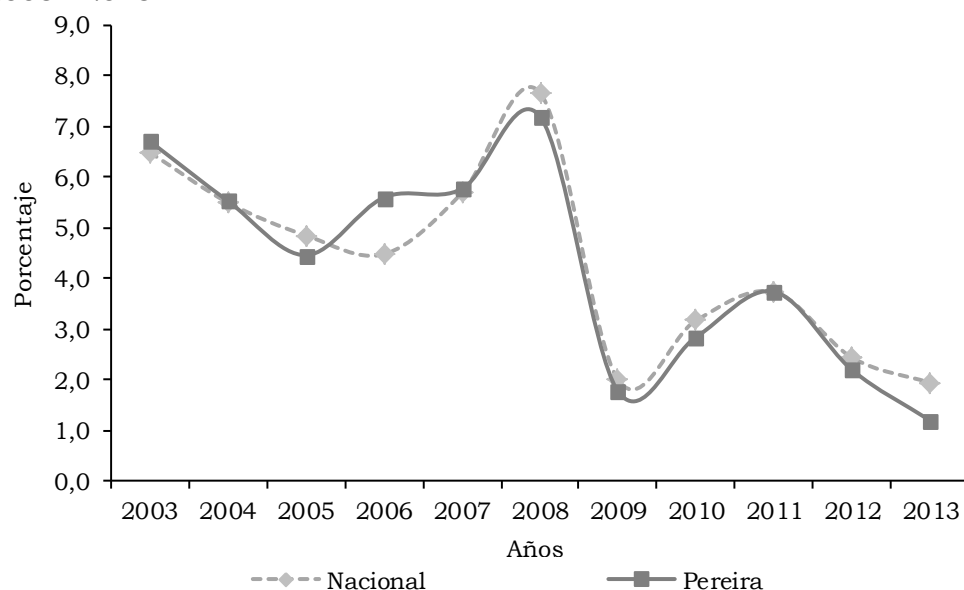

Fuente: DANE.

Cuadro 2.2.1.2. Nacional - Pereira. Variación del IPC, según grupos de gasto 2012 - 2013

Grupos de gasto	Nacional		Diferencia porcentual	Pereira		Diferencia porcentual
	2012	2013		2012	2013	
Total grupos	2,4	1,9	-0,5	2,2	1,2	-1,0
Alimentos	2,5	0,9	-1,7	1,5	-0,2	-1,6
Vivienda	3,0	2,7	-0,3	3,3	1,8	-1,5
Vestuario	0,7	0,9	0,2	0,3	0,7	0,3
Salud	4,3	4,4	0,2	2,9	3,6	0,7
Educación	4,6	4,4	-0,2	4,1	3,8	-0,3
Diversión	0,5	1,8	1,3	1,1	3,1	2,0
Transporte	1,4	1,4	-0,1	2,1	-0,3	-2,4
Comunicaciones	1,6	2,7	1,2	-0,7	5,9	6,6
Otros gastos	1,3	1,0	-0,3	1,6	1,4	-0,2

Fuente: DANE.

En Pereira la variación del IPC en los grupos de gasto mostró que alimentos, vivienda y transporte arrojaron diferencias inferiores en 1,0 pp, por debajo de la cifra registrada por el promedio local; por su parte, los mayores crecimientos se presentaron en comunicaciones (6,6 pp) y diversión (2,0 pp) (cuadro 2.2.1.2).

Los resultados de la variación del IPC en Pereira por niveles de ingreso indican que incidió en mayor medida en los ingresos bajos (1,5%) y en menor grado en medios (1,1%) y altos (0,9%). Los gastos en comunicaciones tuvieron mayor incidencia en los ingresos bajos (12,7%) que en los medios (3,5%) y altos (-0,8%); mientras que los gastos en salud fueron menos representativos en los ingresos altos (3,3%) que en los medios (3,5%) y bajos (4,1%) (cuadro 2.2.1.3).

Cuadro 2.2.1.3. Nacional - Pereira. Variación del IPC, por niveles de ingreso 2013

Grupos de gasto	Total	Ingresos		
		Altos	Medios	Bajos
Nacional				
Total	1,9	2,4	2,1	1,5
Alimentos	0,9	2,7	1,2	-0,1
Vivienda	2,7	2,1	2,8	2,9
Vestuario	0,9	0,8	0,9	1,0
Salud	4,4	4,5	4,5	4,2
Educación	4,4	5,5	4,5	3,3
Diversión	1,8	3,2	1,8	0,6
Transporte	1,4	1,5	1,4	1,3
Comunicaciones	2,7	1,2	2,2	4,7
Otros gastos	1,0	1,2	0,9	1,1
Pereira				
Total	1,2	0,9	1,1	1,5
Alimentos	-0,2	0,8	0,1	-0,7
Vivienda	1,8	1,1	1,5	2,4
Vestuario	0,7	1,0	0,5	0,7
Salud	3,6	3,3	3,5	4,1
Educación	3,8	2,4	4,4	3,1
Diversión	3,1	1,6	3,1	4,0
Transporte	-0,3	0,1	-0,3	-0,5
Comunicaciones	5,9	-0,8	3,5	12,7
Otros gastos	1,4	0,7	1,2	1,8

Fuente: DANE.

La variación del IPC vista por subgrupos para la ciudad de Pereira en 2013 se presentó más alta en: frutas (8,3%); comunicaciones (5,9%); servicios de diversión (5,4%); bienes y artículos (4,1%); instrucción y enseñanza (4,0%), y comidas fuera del hogar y servicios de salud (3,2%) (cuadro 2.2.1.4).

Cuadro 2.2.1.4. Nacional - Pereira. Variación y participación del IPC, según grupos y subgrupos 2013

	Grupos y subgrupos	Nacional		Pereira	
		Variación	Participación	Variación	Participación
0	Total	1,9	100,0	1,2	100,0
1	Alimentos	0,9	12,5	-0,2	-4,2
11	Cereales y productos de panadería	-5,0	-9,3	-6,2	-18,4
12	Tubérculos y plátanos	-9,5	-4,1	-6,0	-3,2
13	Hortalizas y legumbres	-1,0	-0,8	-3,6	-5,6
14	Frutas	8,1	4,0	8,3	5,5
15	Carnes y derivados de la carne	3,0	6,8	3,0	12,4
16	Pescado y otras de mar	3,8	1,2	0,9	0,3
17	Lácteos, grasas y huevos	0,6	1,2	-1,6	-5,8
18	Alimentos varios	-0,8	-1,3	-1,9	-6,6
19	Comidas fuera del hogar	3,3	14,7	3,2	17,2
2	Vivienda	2,7	43,9	1,8	53,5
21	Gasto de ocupación	3,6	39,0	2,5	50,5
22	Gas y servicios públicos	1,4	4,8	0,1	0,7
23	Muebles del hogar	-0,2	-0,1	0,8	0,3
24	Aparatos domésticos	-0,8	-0,2	0,0	0,0
25	Utensilios domésticos	0,8	0,1	0,5	0,1
26	Ropa del hogar	-0,4	0,0	-1,6	-0,2
27	Artículos para limpieza	0,3	0,3	1,2	2,0
3	Vestuario	0,9	2,2	0,7	2,2
31	Vestuario	0,7	1,2	0,7	1,7
32	Calzado	1,3	0,7	0,6	0,4
33	Servicios de vestuario	3,5	0,3	2,8	0,1
4	Salud	4,4	5,9	3,6	5,8
41	Servicios de salud	3,3	0,8	3,2	1,3
42	Bienes y artículos	4,9	3,7	4,1	4,3
43	Gastos de aseguramiento privado y social	4,2	1,3	1,3	0,2
5	Educación	4,4	14,0	3,8	12,4
51	Instrucción y enseñanza	4,9	13,4	4,0	11,1
52	Artículos escolares	1,2	0,5	2,4	1,3
6	Diversión	1,8	2,7	3,1	7,0
61	Artículos culturales y otros artículos	-0,3	-0,1	-2,5	-0,7
62	Aparatos para diversión y esparcimiento	-4,0	-0,9	-3,7	-1,2
63	Servicios de diversión	4,0	3,7	5,4	8,9
7	Transporte	1,4	10,5	-0,3	-3,1
71	Transporte personal	-0,7	-2,8	-1,5	-8,7
72	Transporte público	3,6	13,3	0,9	5,6

Cuadro 2.2.1.4. Nacional - Pereira. Variación y participación del IPC, según grupos y subgrupos 2013

Grupos y subgrupos	Conclusión			
	Nacional		Pereira	
	Variación	Participación	Variación	Participación
8 Comunicaciones	2,7	5,0	5,9	19,0
81 Comunicaciones	2,7	5,0	5,9	19,0
9 Otros gastos	1,0	3,3	1,4	7,3
91 Bebidas alcohólicas	2,1	1,4	1,8	1,8
92 Artículos para el aseo y cuidado personal	0,7	1,4	1,3	5,0
93 Artículos de joyería y otros personales	-1,7	-0,2	-2,6	-0,3
94 Otros bienes y servicios	2,3	0,7	2,5	0,8

Fuente: DANE.

En 2013 los gastos básicos que presentaron las mayores variaciones positivas en sus precios fueron: tomate de árbol (46,2%), otras hortalizas y legumbres frescas (31,2%), arveja (27,9%), revuelto verde (20,9%), cebolla (18,9%), otras de mar (13,6%), pasaje aéreo (12,9%), otras frutas frescas (12,7%), servicios de T.V. (9,1%) y servicios de telefonía (7,5%). En contraste, los que mostraron disminuciones en sus precios fueron: tomate (-27,5%), yuca (-22,6%), frijol (-17,9%), arroz (-14,5%), zanahoria (-12,0%), naranjas (-9,5%) y equipos de telefonía móvil y similares (-8,6%) (tabla 2.2.1.1).

Tabla 2.2.1.1. Pereira. Variación, contribución y participación del IPC, según principales gastos básicos 2013

Gastos básicos	Variación	Contribución	Participación
30 mayores			
Tomate de árbol	46,2	0,0	0,8
Otras hortalizas y legumbres frescas	31,2	0,1	5,6
Arveja	27,9	0,0	1,1
Revuelto verde	20,9	0,0	1,9
Cebolla	18,9	0,0	2,4
Otras de mar	13,6	0,0	0,1
Pasaje aéreo	12,9	0,1	4,3
Otras frutas frescas	12,7	0,1	5,3
Servicios de T.V.	9,1	0,1	8,3
Servicios de telefonía	7,5	0,2	20,8
Periódicos	7,0	0,0	0,2
Porte de cartas y otros servicios	6,6	0,0	0,0
Carnes frías y embutidos	6,0	0,0	2,7
Comidas rápidas calientes	5,6	0,1	6,7

Tabla 2.2.1.1. Pereira. Variación, contribución y participación del IPC, según principales gastos básicos 2013

Gastos básicos	Variación	Conclusión	
		Contribución	Participación
Otras medicinas y anticonceptivos	5,4	0,0	1,5
Lavandería	5,4	0,0	0,1
Matrículas	5,3	0,1	5,6
Ceras	4,5	0,0	0,2
Otros derivados lácteos	4,4	0,0	1,9
Pagos complementarios	4,4	0,0	0,3
Servicios de hospitalización y ambulancias	4,3	0,0	0,2
Otros condimentos	3,9	0,0	0,1
Medicina especializada	3,9	0,0	0,6
Cigarrillos	3,7	0,0	0,8
Gas	3,7	0,0	3,7
Insecticidas	3,7	0,0	0,2
Medicinas	3,6	0,0	2,8
Pan	3,6	0,0	1,1
Reparación y limpieza	3,6	0,0	0,0
Turismo	3,5	0,0	0,5
15 menores			
Tomate	-27,5	-0,1	-5,6
Yuca	-22,6	0,0	-1,5
Frijol	-17,9	-0,1	-10,2
Arroz	-14,5	-0,2	-20,5
Zanahoria	-12,0	0,0	-0,9
Naranjas	-9,5	0,0	-0,5
Equipos de telefonía móvil y similares	-8,6	0,0	-0,3
Azúcar	-8,3	0,0	-2,2
Relojes	-8,0	0,0	-0,1
Juegos, aficiones, artículos, adornos y prendas de vestir para fiestas	-8,0	0,0	-0,9
Papa	-7,7	0,0	-2,1
Huevos	-7,0	-0,1	-4,7
Café	-5,9	0,0	-2,4
Chocolate	-5,7	0,0	-1,7
Televisor	-4,9	0,0	-0,6

Fuente: DANE.

2.3. MERCADO LABORAL

En el caso de Pereira - Dosquebradas - La Virginia, los resultados de mercado laboral obtenidos para 2013 indican que la tasa de desempleo registró un

comportamiento descendente. La desocupación disminuyó 2,3 pp al totalizar 13,8% frente a 16,1% de 2012.

El comportamiento del desempleo en Pereira - Dosquebradas - La Virginia durante 2004 - 2013 fue similar al nacional: los primeros cuatro años (2004 - 2007) fue descendente, los subsiguientes tres años ascendente, para luego descender nuevamente. La tasa de desempleo de Pereira - Dosquebradas - La Virginia pasó de 17,0% en 2004 a 13,8% en 2013. Es de destacar que la tasa de desempleo nacional durante el mismo periodo empezó con un nivel de 15,3%, similar al de Pereira - Dosquebradas - La Virginia, pero al finalizar el mismo llegó a una tasa de 10,7%, es decir, 4,6 pp menos (gráfico 2.3.1).

Gráfico 2.3.1. Nacional - Pereira - Dosquebradas - La Virginia. Tasa de desempleo 2004 - 2013

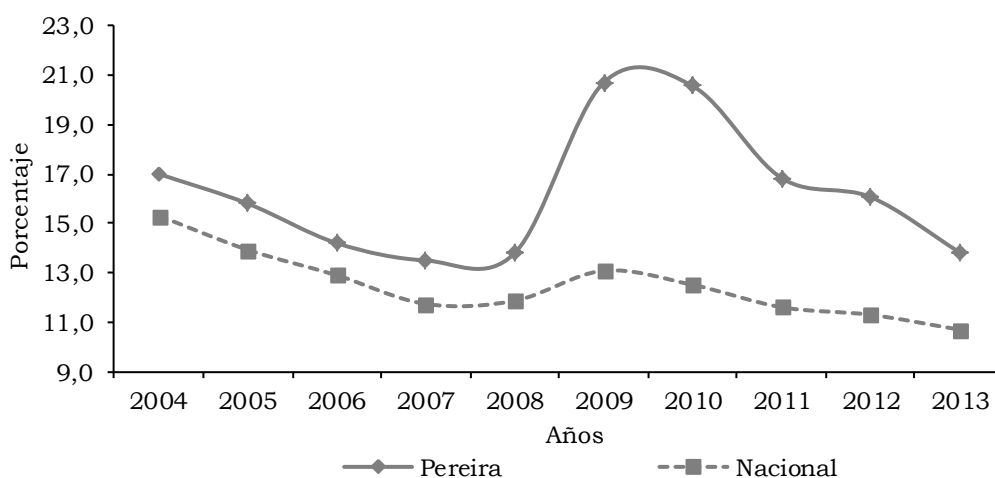

Nota: las cifras de nacional corresponden a 13 ciudades en 2004 - 2006 y 24 ciudades en 2007 - 2013.

Fuente: DANE.

Las ciudades que en 2013 registraron las mayores tasas de desempleo fueron: Quibdó (18,3%), seguida de Cúcuta y Popayán (15,6%), Armenia (15,4%) y Cali (14,2%). Barranquilla logró el mejor comportamiento con una tasa de 8,0%, seguida de San Andrés (8,5%), Bogotá D.C. (9,0%), Bucaramanga (9,4%) y Valledupar, Santa Marta y Cartagena (9,9%).

La tasa global de participación, que representa la relación entre la fuerza laboral y la población en edad de trabajar, indica que en Pereira - Dosquebradas - La Virginia llegó a 60,6% luego de tener un 65,4% en 2012. Esta cifra fue el resultado de un descenso de 6,4% en la población económicamente activa frente al incremento en la población en edad de trabajar de 1,0%.

Por su parte, la tasa de ocupación totalizó 52,2%, es decir, 2,7 pp menos respecto a 2012, como consecuencia del crecimiento inferior en el número de ocupados (-3,9%) frente a la de la población en edad de trabajar (1,0%).

El subempleo presentó disminuciones tanto en el subjetivo como en el objetivo. La tasa de subempleo subjetivo mostró que los ocupados que se encontraban inconformes con sus condiciones laborales descendió 8,3 pp entre 2012 y 2013, al pasar de 27,0% a 18,6%, principalmente en cuanto a insuficiencia de horas e ingresos inadecuados.

Por su lado, la tasa de subempleo objetivo (que representa a los ocupados que se encontraban inconformes y adelantaron alguna gestión para cambiar su situación laboral) también descendió en Pereira - Dosquebradas - La Virginia. Entre 2012 y 2013 dicha tasa pasó de 11,5% a 6,5%, y al igual que en la tasa de subempleo subjetivo el inconformismo en horas laborales e ingresos inadecuados fue lo que más descendió (cuadro 2.3.1).

**Cuadro 2.3.1. Pereira - Dosquebradas - La Virginia.
Indicadores laborales
2012 - 2013**

Concepto	2012	2013
Porcentajes		
% población en edad de trabajar	81,8	82,0
Tasa global de participación	65,4	60,6
Tasa de ocupación	54,9	52,2
Tasa de desempleo	16,1	13,8
T.D. abierto	15,4	13,1
T.D. oculto	0,6	0,7
Tasa de subempleo	27,0	18,6
Insuficiencia de horas	8,6	6,5
Empleo inadecuado por competencias	7,3	9,9
Empleo inadecuado por ingresos	23,8	15,7
Miles de personas		
Población total	604	609
Población en edad de trabajar	494	500
Población económicamente activa	323	303
Ocupados	271	261
Desocupados	52	42
Abiertos	50	40
Ocultos	2	2
Inactivos	171	197
Subempleados subjetivos	87	56
Insuficiencia de horas	28	20
Empleo inadecuado por competencias	23	30
Empleo inadecuado por ingresos	77	47
Subempleados objetivos	37	20
Insuficiencia de horas	12	8
Empleo inadecuado por competencias	11	10
Empleo inadecuado por ingresos	34	16

Fuente: DANE.

Entre 2009 y 2013 la ocupación pasó de 240 a 261 mil personas. Las actividades que mayor cantidad de personas ocuparon en el mercado laboral de la ciudad fueron: comercio (90 mil), servicios (57 mil), industria (43 mil) y actividades inmobiliarias y transporte (22 mil).

Entre 2012 y 2013, la disminución en el nivel de empleo fue causada por el descenso de ocupados en: industria manufacturera (cinco mil); actividades inmobiliarias (cuatro mil), y comercio, restaurantes y hoteles, y transporte, almacenamiento y comunicaciones (mil). Las demás actividades permanecieron con igual número de empleados que en 2012. No obstante, lo anterior no fue suficiente para contrarrestar el efecto causado por la pérdida de empleos en otros sectores cuya representatividad es mayor (cuadro 2.3.2).

Cuadro 2.3.2. Pereira - Dosquebradas - La Virginia. Ocupados, según rama de actividad 2009 - 2013

Rama de actividad	Miles de personas				
	2009	2010	2011	2012	2013
Total ocupados	240	248	270	271	261
Comercio, restaurantes y hoteles	78	81	94	91	90
Servicios comunales, sociales y personales	49	55	57	57	57
Industria manufacturera	42	42	47	48	43
Actividades inmobiliarias	22	22	23	26	22
Transporte, almacenamiento y comunicaciones	20	22	22	23	22
Construcción	18	15	16	16	16
Otras ramas ¹	7	7	7	7	7
Intermediación financiera	4	4	4	4	4
No informa	0	0	0	0	0

¹ Otros: agricultura, pesca, ganadería, caza y silvicultura; explotación de minas y canteras; y suministro de electricidad, gas y agua.

Fuente: DANE.

Por posición ocupacional, la composición de los ocupados no se modificó respecto a años anteriores. Las dos principales posiciones las ocuparon: obrero o empleado particular (48,2%) y trabajador por cuenta propia (37,8%). Les siguieron: empleado del Gobierno (4,9%) y empleado doméstico (2,8%). Por su parte, otros (patrón o empleador, trabajador familiar sin remuneración, jornalero o peón, trabajador familiar sin remuneración en otras empresas y otro) alcanzaron un 6,3% (gráfico 2.3.2).

Durante 2013 en Pereira - Dosquebradas - La Virginia la población cesante⁴ descendió a 38 mil luego de estar en 46 mil en 2012.

⁴ Las personas que habiendo trabajado antes por lo menos durante dos semanas consecutivas se encontraban desocupadas buscando empleo.

Gráfico 2.3.2. Pereira - Dosquebradas - La Virginia. Distribución de ocupados, según posición ocupacional 2013

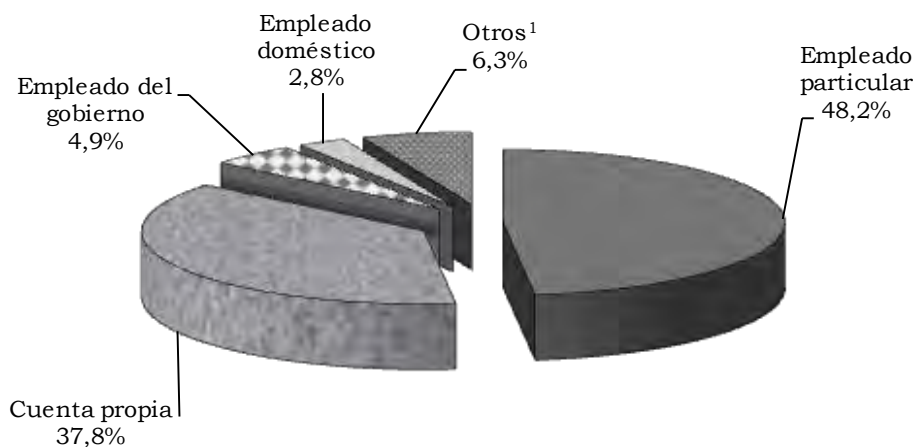

¹ Otros incluye: patrón o empleador, trabajador familiar sin remuneración, jornalero o peón, trabajador familiar sin remuneración en otras empresas y otro.

Fuente: DANE.

Entre 2012 y 2013 las actividades que reportaron mayor número de personas desocupadas en Pereira - Dosquebradas - La Virginia fueron: comercio, restaurantes y hoteles (-5 mil) y servicios comunales, sociales y personales e industria manufacturera (-2 mil) (cuadro 2.3.3).

Cuadro 2.3.3. Pereira - Dosquebradas - La Virginia. Cesantes, según rama de actividad 2009 - 2013

Rama de actividad	Miles de personas				
	2009	2010	2011	2012	2013
Total cesantes	54	55	47	46	38
Comercio, restaurantes y hoteles	18	18	16	16	11
Servicios comunales, sociales y personales	12	11	10	9	7
Industria manufacturera	8	7	6	7	5
Actividades inmobiliarias	3	3	2	3	4
Transporte, almacenamiento y comunicaciones	3	4	3	3	3
Construcción	8	8	6	7	6
Otras ramas ¹	1	2	2	2	2
Intermediación financiera	1	0	0	1	0
No informa	0	0	0	0	0

¹ Agricultura, pesca, ganadería, caza y silvicultura; explotación de minas y canteras; y suministro de electricidad, gas y agua.

Fuente: DANE.

Por su parte, las personas que integraban la población en edad de trabajar pero que no formaban parte de la población económicamente activa en Pereira - Dosquebradas - La Virginia mostraron un ascenso entre 2012 y 2013 de 171 mil en el 2012 a 197 mil en 2013, en donde: el 47,7% correspondió a amas de casa (superior 4,0 pp frente al resultado obtenido en 2012); el 35,1% a

estudiantes (0,1 pp con respecto a 2012), y el 17,3% restante a incapacitados, rentistas, jubilados y otros (-4,1 pp inferior al mostrado en 2012) (cuadro 2.3.4).

**Cuadro 2.3.4. Pereira - Dosquebradas - La Virginia.
Población inactiva
2007 - 2013**

Año	Miles de personas			
	Total inactivos	Estudiando	Oficios del hogar	Otros ¹
2007	196	65	95	35
2008	195	64	90	41
2009	178	63	80	35
2010	172	61	77	34
2011	166	60	72	34
2012	171	60	75	37
2013	197	69	94	34

¹ Otros: incapacitado permanente para trabajar, rentista, pensionado o jubilado y personas que no les llama la atención o creen que no vale la pena trabajar.

Fuente: DANE.

En Risaralda se registró durante 2013 una tasa de desempleo de 12,8%, disminuyéndose 2,0 pp con respecto a 2012. El mercado laboral en el departamento presentó como característica en 2013 la disminución en la tasa de ocupación al pasar de 54,8% a 53,1%, decreciendo 1,7 pp frente al 2012 como consecuencia del descenso de la población ocupada (-2,2%) y el crecimiento de la población en edad de trabajar (0,8%). La tasa de subempleo disminuyó 6,1 pp (cuadro 2.3.5).

**Cuadro 2.3.5. Risaralda. Indicadores laborales
2012 - 2013**

Concepto	2012	2013
Porcentajes		
% población en edad de trabajar	81,1	81,3
Tasa global de participación	64,3	60,9
Tasa de ocupación	54,8	53,1
Tasa de desempleo	14,8	12,8
T.D. abierto	13,9	11,8
T.D. oculto	0,9	0,9
Tasa de subempleo	29,2	23,1
Insuficiencia de horas	8,8	7,5
Empleo inadecuado por competencias	7,3	10,0
Empleo inadecuado por ingresos	26,1	19,8

**Cuadro 2.3.5. Risaralda. Indicadores laborales
2012 - 2013**

Concepto	Conclusión	
	2012	2013
Miles de personas		
Población total	936	941
Población en edad de trabajar	759	766
Población económicamente activa	488	466
Ocupados	416	407
Desocupados	72	60
Abiertos	68	55
Ocultos	4	4
Inactivos	271	299
Subempleados	143	108
Insuficiencia de horas	43	35
Empleo inadecuado por competencias	36	46
Empleo inadecuado por ingresos	128	92

Fuente: DANE.

2.4. MOVIMIENTO DE SOCIEDADES

2.4.1. Sociedades constituidas. Según información de la Cámara de Comercio de Pereira⁵, en el área de cobertura de esa entidad se presentó una expansión en el valor de las sociedades constituidas durante 2013 al totalizar \$60.962 millones frente a \$39.290 millones de 2012, situación que evidenció un crecimiento de 55,2%. Este comportamiento lo sustentó la inversión en la actividad industrial, que mostró un incremento superior al 500,0%, seguida por comercio y servicios con avances de 61,3% y 56,2%, en su orden; comportamiento contrario reportaron construcción con -60,5%, y seguros y finanzas con -57,9%. El número de sociedades constituidas durante 2013 fue de 832, calificado por la entidad como uno de los más altos en la historia de los registros de constituciones, con 84 sociedades más que las creadas durante 2012.

⁵ La jurisdicción de la Cámara de Comercio de Pereira incluye todos los municipios del departamento de Risaralda, excepto Dosquebradas y Santa Rosa de Cabal.

Cuadro 2.4.1.1. Risaralda. Sociedades constituidas, por número y valor, según actividad económica 2012 - 2013

Actividad económica	2012		2013		Variación porcentual 13/12
	Sociedades	Valor ¹	Sociedades	Valor ¹	
Total	748	39.290	832	60.962	55,2
Agropecuario	24	958	21	1.617	68,8
Minería	4	85	2	254	198,8
Industria	50	1.493	60	20.951	*
Electricidad, gas y agua	2	360	(-)	(-)	-
Construcción	83	7.435	109	2.938	-60,5
Comercio	199	7.100	284	11.451	61,3
Transporte	19	1.616	19	6.431	298,0
Seguros y finanzas	207	12.535	28	5.279	-57,9
Servicios	160	7.708	309	12.041	56,2

* Variación muy alta.

- Indefinido.

(-) Sin movimiento.

¹ En millones de pesos.

Fuente: Cámara de Comercio de Pereira - Investigaciones socioeconómicas. Cálculos Centro Regional de Estudios Económicos, Manizales. Banco de la República.

Gráfico 2.4.1.1. Risaralda. Composición porcentual de las sociedades constituidas, por valor, según actividad económica 2010 - 2013

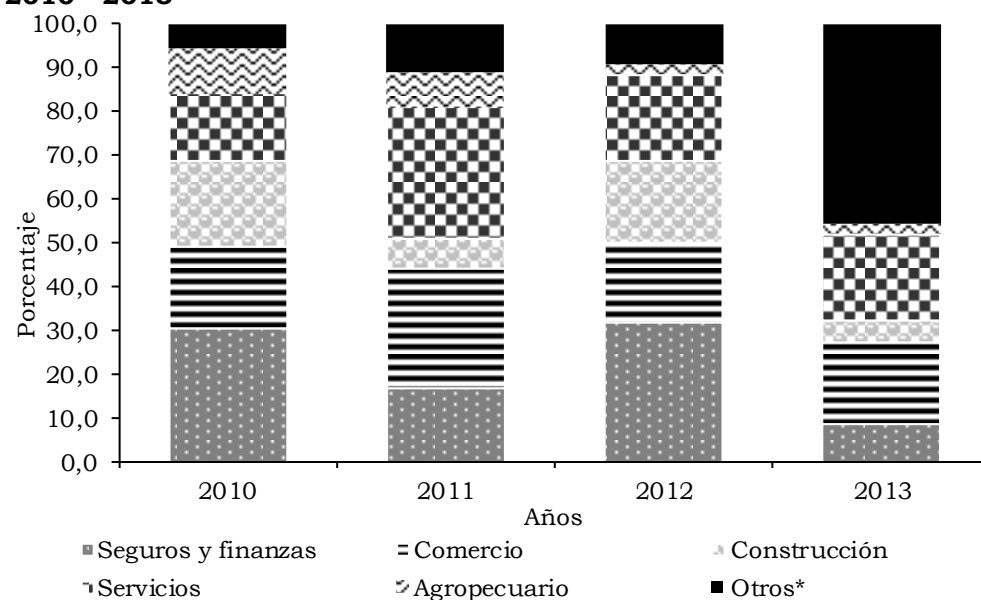

* Incluye minería, industria, electricidad, gas y agua, y transporte.

Fuente: Cámara de Comercio de Pereira - Investigaciones socioeconómicas. Cálculos Centro Regional de Estudios Económicos, Manizales. Banco de la República.

El gráfico 2.4.1.1. muestra la composición porcentual de las sociedades constituidas desde 2010 hasta 2013, en donde se evidenció una recomposición en el año de análisis, debido al gran valor observado en la industria (el cual se incluyó en otros) y la disminución en su aporte del rubro seguros y finanzas frente a lo expuesto entre 2010 y 2012. Por su parte, las actividades comercio y servicios mantuvieron su importante proporción desde 2010 hasta 2013.

2.4.2. Sociedades reformadas. La Cámara de Comercio de Pereira reportó para 2013 una disminución en el capital reformado de 13,6% al totalizar \$45.348 millones frente a \$52.486 millones en 2012; situación explicada, principalmente, por los menores valores expuestos en la inversión en seguros y finanzas al evidenciar una contracción de 85,1%, rubro que el año anterior se había ubicado como el segundo más alto en términos de capital reformado. Similar comportamiento mostró el sector comercio con una variación de -7,1%; sin embargo, el valor registrado continuó en 2013 como el mayor dentro de los demás sectores. En cuanto a la industria, contabilizó una adición de \$4.057 millones en la inversión, valor menor al del año precedente en 21,9%.

Por el contrario, dentro de los sectores que durante 2013 evidenciaron incrementos en las reformas al capital, se ubicaron construcción, agropecuario y servicios. A su vez, si bien la inversión en reformas contabilizó una contracción en el año, en número de sociedades mostró un aumento al pasar de 155 en 2012 a 161 en 2013.

Cuadro 2.4.2.1. Risaralda. Sociedades reformadas, por número y valor, según actividad económica 2012 - 2013

Actividad económica	2012		2013		Variación porcentual 13/12
	Sociedades	Valor ¹	Sociedades	Valor ¹	
Total	155	52.486	161	45.348	-13,6
Agropecuario	8	855	9	3.891	355,1
Minería	(-)	(-)	1	352	(--)
Industria	9	5.192	11	4.057	-21,9
Electricidad, gas y agua	(-)	(-)	(-)	(-)	-
Construcción	18	4.695	16	7.348	56,5
Comercio	52	18.016	53	16.738	-7,1
Transporte	2	275	3	686	149,5
Seguros y finanzas	39	13.774	13	2.057	-85,1
Servicios	27	9.679	55	10.219	5,6

- Indefinido.

(-) Sin movimiento.

(--) No comparable.

¹ En millones de pesos.

Fuente: Cámara de Comercio de Pereira - Investigaciones socioeconómicas. Cálculos Centro Regional de Estudios Económicos, Manizales. Banco de la República.

2.4.3. Sociedades disueltas. Durante 2013 se liquidó un total de \$22.053 millones frente a \$16.363 millones del año anterior, evidenciando un alza de 34,8%. Este comportamiento se explicó por los mayores valores disueltos en construcción, industria y comercio, que además representaron el 75,8% del total; en menor proporción afectó también el mayor capital liquidado en el sector agropecuario. De otro lado, los sectores que mostraron disminución en el valor disuelto fueron seguros y finanzas y servicios.

En lo correspondiente al número de sociedades liquidadas en la zona de influencia de la Cámara de Comercio de Pereira, estas sumaron 207 en el año de análisis, lo que frente al dato de 2012 representó un crecimiento de 17,6%. La mayoría de disoluciones se ubicaron en el sector servicios (88), seguido del comercial (74), industria (16) y construcción (15).

Cuadro 2.4.3.1. Risaralda. Sociedades disueltas y liquidadas, por número y valor, según actividad económica 2012 - 2013

Actividad económica	2012		2013		Variación porcentual 13/12
	Sociedades	Valor ¹	Sociedades	Valor ¹	
Total	176	16.363	207	22.053	34,8
Agropecuario	6	190	5	868	356,8
Minería	1	20	(-)	(-)	-
Industria	9	466	16	2.494	435,2
Electricidad, gas y agua	(-)	(-)	(-)	(-)	-
Construcción	11	1.251	15	5.829	365,9
Comercio	56	6.224	74	8.393	34,8
Transporte	6	269	2	25	-90,7
Seguros y finanzas	43	3.357	7	316	-90,6
Servicios	44	4.586	88	4.128	-10,0

- Indefinido.

(-) Sin movimiento.

¹ En millones de pesos.

Fuente: Cámara de Comercio de Pereira - Investigaciones socioeconómicas. Cálculos Centro Regional de Estudios Económicos, Manizales. Banco de la República.

2.4.4. Capital neto suscrito⁶. De acuerdo con la información presentada por la Cámara de Comercio de Pereira, la inversión neta mostró un incremento de 11,7% al totalizar \$84.258 millones en 2013 frente a los \$75.416 millones en 2012. Este comportamiento lo explicó el saldo de \$22.514 millones expuesto en industria, el cual evidenció un aumento de 262,0%, seguido por comercio con \$19.797 millones, y servicios con \$18.132 millones, sectores donde contribuyó principalmente el mayor capital invertido en nuevas constituciones. En

⁶ Es el resultado de combinar aritméticamente los tres ítems mencionados (capital constituido + capital reformado - capital liquidado).

contraste, construcción presentó una contracción de 59,0%, debido al incremento en su valor liquidado, y en seguros y finanzas el descenso fue de 69,4%, por las menores constituciones y reformas al capital. Entre 2010 y 2013, la actividad de seguros y finanzas año a año ha venido perdiendo participación al pasar de \$31.844 millones en 2011 a \$7.020 millones en 2013; diferente a lo que se exhibió en industria, que en 2010 sumó \$1.376 millones, en 2011 se observó una desinversión neta y en 2013 saldó \$22.514 millones.

Cuadro 2.4.4.1. Risaralda. Capital neto suscrito, según actividad económica 2010 - 2013

Actividad económica	Millones de pesos				
	2010	2011	2012	2013	Variación porcentual 13/12
Total	56.129	53.760	75.416	84.258	11,7
Agropecuario	2.461	1.633	1.624	4.640	185,7
Minería	605	170	65	606	*
Industria	1.376	-9.305	6.220	22.514	262,0
Electricidad, gas y agua	4.303	25	360	(-)	(-)
Construcción	10.424	-4.401	10.879	4.457	-59,0
Comercio	12.504	15.585	18.892	19.797	4,8
Transporte	1.492	3.546	1.623	7.092	337,0
Seguros y finanzas	13.791	31.844	22.953	7.020	-69,4
Servicios	9.173	14.663	12.800	18.132	41,7

* Variación muy alta.

(-) Sin movimiento

(-) No comparable.

Fuente: Cámara de Comercio de Pereira - Investigaciones socioeconómicas. Cálculos Centro Regional de Estudios Económicos, Manizales. Banco de la República.

2.5. SECTOR EXTERNO

2.5.1. Exportaciones no tradicionales (FOB). La dinámica del sector externo en lo relacionado con las exportaciones de productos no tradicionales totales de Colombia durante 2013 indica una disminución de 4,9% al referenciarla con el año anterior. Pasaron de US\$17.969.877 miles FOB a US\$17.088.589 miles FOB. Los departamentos que registraron mayor aporte en el total exportado fueron: Antioquia (32,8%), Bogotá D.C. (17,4%), Valle del Cauca (11,7%), Bolívar (9,3%), Atlántico (8,0%) y Cundinamarca (7,9%). Risaralda participó con 1,1% del total nacional, disminuyendo en 0,1 pp respecto a lo registrado en 2012.

En 2013 las exportaciones no tradicionales del departamento de Risaralda ascendieron a US\$182.519 miles FOB, registrando una disminución de 16,6% con relación a 2012. El resultado se explicó principalmente por el descenso de

16,5% en las exportaciones del sector industrial (de US\$216.470 miles FOB a US\$180.712 miles FOB), que participó con 99,0% del total exportado por el departamento. Los subsectores con mayor contribución en la caída del crecimiento fueron la fabricación de papel, cartón y productos de papel y cartón, y fabricación de maquinaria y aparatos eléctricos.

Cuadro 2.5.1.1. Risaralda. Exportaciones no tradicionales, según CIU Rev. 3.0 A.C. 2012 - 2013

CIU	Descripción	Valor FOB (miles de dólares)		Variación porcentual	Participación porcentual
		2012	2013		
	Total	218.815	182.519	-16,6	100,0
A	Sector agrícola, ganadería, caza y silvicultura	1.280	776	-39,4	0,4
01	Agricultura, ganadería y caza	1.223	718	-41,3	0,4
02	Silvicultura y extracción de madera	57	58	2,8	0,0
B	Pesca	923	1.027	11,3	0,6
05	Pesca, cultivo de pesca en granjas piscícolas	923	1.027	11,3	0,6
C	Sector minero	(-)	4	-	0,0
14	Explotación de minerales no metálicos	(-)	4	-	0,0
D	Sector industrial	216.470	180.712	-16,5	99,0
15	Productos alimenticios y bebidas	39.339	31.513	-19,9	17,3
17	Fabricación de productos textiles	8.251	8.399	1,8	4,6
18	Fabricación de prendas de vestir; preparado y teñido de pieles	19.331	18.054	-6,6	9,9
19	Curtido y preparado de cueros; fabricación de calzado; fabricación de artículos de viaje, maletas, bolsos de mano y similares; artículos de talabartería y guarnicionería	2.453	1.862	-24,1	1,0
20	Transformación de la madera y fabricación de productos de madera y de corcho, excepto muebles; fabricación de artículos de cestería y espartería	370	187	-49,6	0,1
21	Fabricación de papel, cartón y productos de papel y cartón	33.553	14.858	-55,7	8,1
22	Actividades de edición e impresión y de reproducción de grabaciones	426	347	-18,5	0,2
24	Fabricación de sustancias y productos químicos	686	497	-27,5	0,3
25	Fabricación de productos de caucho y plástico	6.594	5.664	-14,1	3,1
26	Fabricación de otros productos minerales no metálicos	1.442	1.485	2,9	0,8
27	Fabricación de productos metalúrgicos básicos	37.265	37.578	0,8	20,6

Cuadro 2.5.1.1. Risaralda. Exportaciones no tradicionales, según CIIU Rev. 3.0 A.C. 2012 - 2013

CIIU	Descripción	Valor FOB (miles de dólares)		Variación porcentual	Conclusión
		2012	2013		Participación porcentual
28	Fabricación de productos elaborados de metal, excepto maquinaria y equipo	183	624	241,2	0,3
29	Fabricación de maquinaria y equipo ncp	2.080	1.989	-4,4	1,1
30	Fabricación de maquinaria de oficina, contabilidad e informática	49	33	-31,2	0,0
31	Fabricación de maquinaria y aparatos eléctricos ncp	52.937	35.592	-32,8	19,5
32	Fabricación de equipo y aparatos de radio, televisión y comunicaciones	174	111	-36,3	0,1
33	Fabricación de instrumentos médicos, ópticos y de precisión y fabricación de relojes	328	282	-14,0	0,2
34	Fabricación de vehículos automotores, remolques y semirremolques	153	4.450	*	2,4
35	Fabricación de otros tipos de equipo de transporte	9.521	15.469	62,5	8,5
36	Fabricación de muebles; industrias manufactureras ncp	348	359	3,3	0,2
37	Reciclaje	989	1.357	37,2	0,7
00	No asignada	142	(-)	-100,0	0,0

ncp no clasificadas previamente.

- Indefinido.

(-) Sin movimiento.

* Variación muy alta.

Fuente: DANE - DIAN. Cálculos: DANE.

La fabricación de productos metalúrgicos básicos fue la más representativa en el sector industrial, ya que reportó un incremento de 0,8%, participando con 20,6%, seguido de fabricación de maquinaria y aparatos eléctricos con un registro de 19,5%. Por su parte, el sector agrícola, ganadería, caza y silvicultura decreció en sus exportaciones, como se puede apreciar en el cuadro 2.5.1.1.

En 2013, las exportaciones del departamento según los grupos de productos OMC (Organización Mundial de Comercio) decrecieron 16,5% con relación a 2012, dicha disminución se explicó principalmente por el descenso en las ventas al exterior del grupo de manufacturas y agropecuarios, alimentos y bebidas como se observa en el cuadro 2.5.1.2.

Cuadro 2.5.1.2. Risaralda. Exportaciones, según grupos de productos OMC (CUCI) 2012 - 2013

Valor FOB en miles de dólares

Principales grupos de productos	Valor FOB en miles de dólares		Variación Porcentual
	2012	2013	
Total	566.281	472.667	-16,5
Agropecuarios, alimentos y bebidas	389.112	323.510	-16,9
Combustibles y productos de industrias extractivas	37.387	38.634	3,3
Manufacturas	139.640	110.523	-20,9
Otros sectores	142	0	-100,0

Fuente: DANE - DIAN Cálculos: DANE.

En 2013 las exportaciones no tradicionales del departamento de Risaralda a Ecuador como principal socio comercial ascendieron a US\$25.327 miles. Estas obtuvieron un incremento de 44,0% con relación a 2012 y su participación aumentó 5,9 pp con respecto a la registrada en el mismo periodo (pasó de 8,0% a 13,9%). Le siguieron: Estados Unidos (13,1%), Chile (11,3%) y China (11,1%). Cabe destacar el crecimiento registrado por ZFPE (Zona Franca Permanente Especial) Refinería de Cartagena, como se aprecia en el cuadro 2.5.1.3.

Cuadro 2.5.1.3. Risaralda. Exportaciones no tradicionales, según país de destino 2012 - 2013

Países	Valor FOB (miles de dólares)		Variación porcentual	Participación porcentual
	2012	2013		
Total	218.815	182.519	-16,6	100,0
Ecuador	17.589	25.327	44,0	13,9
Estados Unidos	24.842	23.879	-3,9	13,1
Chile	18.242	20.648	13,2	11,3
China	24.639	20.337	-17,5	11,1
Perú	21.509	12.185	-43,3	6,7
Brasil	10.308	11.783	14,3	6,5
Venezuela	42.417	10.007	-76,4	5,5
Panamá	7.877	6.771	-14,0	3,7
ZFPE Refinería de Cartagena	935	5.078	443,4	2,8
Puerto Rico	5.595	4.378	-21,8	2,4
Otros países	44.861	42.127	-6,1	23,1

Fuente: DANE - DIAN. Cálculos: DANE.

2.5.2. Importaciones (CIF). Durante 2013 el valor de las compras totales realizadas por Colombia en el exterior ascendió a US\$59.397.033 miles CIF, un incremento de 0,5% al compararlo con el año anterior. Los departamentos con mayor participación en el total importado fueron: Bogotá D.C. (49,8%), Antioquia (12,6%), Cundinamarca (9,7%), Valle del Cauca (8,1%), Bolívar (6,1%), Atlántico (5,3%) y La Guajira (2,0%). Risaralda participó con 0,7% del total nacional de importaciones.

Los crecimientos de los departamentos con mayor participación fueron: Bogotá D.C. (6,7%), Antioquia (2,9%), Cundinamarca (-6,5%), Valle del Cauca (-3,0%), Atlántico (1,4%) y La Guajira (2,4%).

En 2013 las importaciones del departamento de Risaralda ascendieron a US\$440.431 miles CIF, es decir, hubo una disminución de 12,0% con relación a 2012. Este resultado se dio principalmente por el descenso de 11,5% en las compras del sector industrial (al pasar de US\$494.996 miles CIF a US\$437.957 miles CIF), que participó con 99,4% del total importado por el departamento (superior 0,5 pp al registro del periodo anterior). Las importaciones del sector agropecuario, caza y silvicultura decrecieron 59,9%, aunque solamente representaron 0,5% del total. Por su parte, el sector minero aumentó sus compras con el exterior en 63,5% (pasó de US\$126 mil en 2011 a US\$206 mil en 2013).

Dentro del sector industrial se destacaron los subsectores de fabricación de otros tipos de equipo de transporte con 15,4%, superior en 1,7 pp con respecto a 2012. Le siguieron productos alimenticios y bebidas (14,0%), fabricación de maquinaria y equipo, y fabricación de maquinaria y aparatos eléctricos (8,9%), fabricación de vehículos automotores, remolques y semirremolques (7,8%) y fabricación de productos químicos (7,6%) (cuadro 2.5.2.1).

Cuadro 2.5.2.1. Risaralda. Importaciones, según CIU Rev. 3.0 A.C. 2012 - 2013

CIU	Descripción	Valor CIF (miles de dólares)		Variación porcentual	Participación porcentual
		2012	2013		
	Total	500.565	440.431	-12,0	100,0
A	Sector agrícola, ganadería, caza y silvicultura	5.173	2.072	-59,9	0,5
01	Agricultura, ganadería y caza	5.173	2.072	-60,0	0,5
02	Silvicultura y extracción de madera	1	1	27,7	0,0
C	Sector minero	126	206	63,5	0,0
10	Extracción carbón, carbón lignítico y turba	10	25	150,3	0,0
14	Explotación de minerales no metálicos	116	181	56,1	0,0
D	Sector industrial	494.996	437.957	-11,5	99,4
15	Productos alimenticios y bebidas	83.103	61.717	-25,7	14,0
17	Fabricación de productos textiles	27.377	28.335	3,5	6,4
18	Fabricación de prendas de vestir; preparado y teñido de pieles	3.693	3.590	-2,8	0,8
19	Curtido y preparado de cueros; fabricación de calzado; fabricación de artículos de viaje, maletas, bolsos de mano y similares; artículos de talabartería y guarnicionería	1.702	1.349	-20,7	0,3

Cuadro 2.5.2.1. Risaralda. Importaciones, según CIIU Rev. 3.0 A.C. 2012 - 2013

CIIU	Descripción	Continuación			
		Valor CIF (miles de dólares)		Variación porcentual	Participación porcentual
		2012	2013		
20	Transformación de la madera y fabricación de productos de madera y de corcho, excepto muebles; fabricación de artículos de cestería y espartería	4.040	1.442	-64,3	0,3
21	Fabricación de papel, cartón y productos de papel y cartón	27.081	28.044	3,6	6,4
22	Actividades de edición e impresión y de reproducción de grabaciones	887	444	-50,0	0,1
23	Coquización, fabricación de productos de la refinación del petróleo y combustible nuclear	7.743	9.478	22,4	2,2
24	Fabricación de sustancias y productos químicos	71.170	33.473	-53,0	7,6
25	Fabricación de productos de caucho y plástico	27.345	26.051	-4,7	5,9
26	Fabricación de otros productos minerales no metálicos	5.106	4.723	-7,5	1,1
27	Fabricación de productos metalúrgicos básicos	25.149	20.092	-20,1	4,6
28	Fabricación de productos elaborados de metal, excepto maquinaria y equipo	7.467	6.838	-8,4	1,6
29	Fabricación de maquinaria y equipo ncp	40.524	39.118	-3,5	8,9
30	Fabricación de maquinaria de oficina, contabilidad e informática	1.171	555	-52,7	0,1
31	Fabricación de maquinaria y aparatos eléctricos ncp	38.838	39.063	0,6	8,9
32	Fabricación de equipo y aparatos de radio, televisión y comunicaciones	13.617	16.555	21,6	3,8
33	Fabricación de instrumentos médicos, ópticos y de precisión y fabricación de relojes	9.093	8.762	-3,6	2,0
34	Fabricación de vehículos automotores, remolques y semirremolques	24.309	34.259	40,9	7,8
35	Fabricación de otros tipos de equipo de transporte	68.738	67.783	-1,4	15,4
36	Fabricación de muebles; industrias manufactureras ncp	6.842	6.283	-8,2	1,4
37	Reciclaje de desperdicios y desechos metálicos	0	5	*	0,0
G	Comercio al por mayor y al por menor	15	15	4,2	0,0
51	Comercio al por mayor ¹	15	15	4,2	0,0

Cuadro 2.5.2.1. Risaralda. Importaciones, según CIU Rev. 3.0 A.C. 2012 - 2013

CIU	Descripción	Conclusión			
		Valor CIF (miles de dólares)		Variación porcentual	Participación porcentual
		2012	2013		
O	Otras actividades de servicios comunitarios, sociales y personales	7	8	10,5	0,0
92	Actividades de esparcimiento y actividades culturales y deportivas ²	7	8	10,5	0,0
00	No asignada	247	173	-30,2	0,0

ncp no clasificadas previamente.

* Variación muy alta.

¹ Se refiere a artículos de prendería, neumáticos usados, desperdicios y desechos de diversos orígenes industriales y, barcos para desguace.

² Se refiere a películas cinematográficas reveladas, pinturas hechas a mano, esculturas, sellos de correos, colecciones y especímenes para colecciones de zoología, botánica, mineralogía o anatomía, antigüedades y objetos de arte.

Fuente: DANE - DIAN. Cálculos: DANE.

El mayor valor de las compras realizadas por Risaralda provino de China con US\$113.163 miles, un decremento de 2,6% con relación a 2012 y una participación de 25,7% en el total importado (superando el registro anterior en 2,5 pp). Le siguieron Estados Unidos (14,2%), Brasil (8,8%), Japón (8,2%) y Chile (7,0%).

Los crecimientos más significativos en las importaciones del departamento se dieron en Tailandia (67,3%), México (21,5%) e India (20,2%). Mientras que las disminuciones más significativas se generaron con Perú (-65,6), Ecuador (-41,7) y Japón (-4,6) (cuadro 2.5.2.2).

Cuadro 2.5.2.2. Risaralda. Importaciones, según países de origen 2012 - 2013

Países	Valor CIF (miles de dólares)		Variación porcentual	Participación porcentual
	2012	2013		
Total	500.565	440.431	-12,0	100,0
China	116.136	113.163	-2,6	25,7
Estados Unidos	54.893	62.491	13,8	14,2
Brasil	38.371	38.955	1,5	8,8
Japón	37.823	36.096	-4,6	8,2
Chile	27.758	30.621	10,3	7,0
Tailandia	14.588	24.409	67,3	5,5
México	15.329	18.617	21,5	4,2
India	9.100	10.942	20,2	2,5
Ecuador	18.581	10.831	-41,7	2,5
Perú	26.713	9.192	-65,6	2,1
Otros países	141.274	85.115	-39,8	19,3

Fuente: DANE - DIAN. Cálculos: DANE.

Las importaciones del departamento 2013, según los grupos de productos OMC, descendieron 12,0% con relación a 2012; dicha disminución se originó principalmente por el decrecimiento en las compras en el exterior de manufacturas, y agropecuarios, alimentos y bebidas (cuadro 2.5.2.3).

Cuadro 2.5.2.3. Risaralda. Importaciones, según grupos de productos OMC (CUCI) 2012 - 2013

Principales grupos de productos	Valor CIF en miles de dólares		
	2012	2013	Variación Porcentual
Total	500.565	440.431	-12,0
Agropecuarios, alimentos y bebidas	114.499	91.119	-20,4
Combustibles y productos de industrias extractivas	15.651	15.969	2,0
Manufacturas	370.167	333.144	-10,0
Otros sectores	247	199	-19,5

Fuente: DANE - DIAN Cálculos: DANE.

De acuerdo con las grandes categorías económicas (CGCE), el 30,0% de las importaciones del departamento fueron suministros industriales no especificados en otra partida, inferior en 4,5 pp al registro de 2012, destacándose los elaborados, con disminución de 22,6%. Luego se ubicaron: equipo de transporte y sus piezas y accesorios (29,1%); bienes de capital y sus piezas y accesorios (excepto el equipo de transporte) (14,7%), y alimentos y bebidas (13,8%) (cuadro 2.5.2.4).

Cuadro 2.5.2.4. Risaralda. Importaciones, por grandes categorías económicas (CGCE) 2012 - 2013

CGCE	Descripción	Valor CIF en miles de dólares		
		2012	2013	Variación porcentual
Total		500.565	440.431	-12,0
1	Alimentos y bebidas	82.237	60.856	-26,0
11	Básicos	29.673	8.444	-71,5
111	Destinados principalmente a la industria	28.801	5.868	-79,6
112	Destinados principalmente al consumo en los hogares	872	2.577	195,5
12	Elaborados	52.564	52.412	-0,3
121	Destinados principalmente a la industria	194	3.499	*
122	Destinados principalmente al consumo en los hogares	52.370	48.914	-6,6
2	Suministros industriales no especificados en otra partida	172.596	131.971	-23,5
21	Básicos	10.385	6.360	-38,8
22	Elaborados	162.211	125.611	-22,6
3	Combustibles y lubricantes	8.007	9.831	22,8
31	Básicos	10	25	151,1
32	Elaborados	7.997	9.806	22,6
321	Gasolina	26	0	-100,0
322	Otros	7.970	9.806	23,0
4	Bienes de capital y sus piezas y accesorios	62.700	64.723	3,2

Cuadro 2.5.2.4. Risaralda. Importaciones, por grandes categorías económicas (CGCE) 2012 - 2013

CGCE	Descripción	Valor CIF en miles de dólares		Conclusión
		2012	2013	Variación porcentual
3	Combustibles y lubricantes	8.007	9.831	22,8
31	Básicos	10	25	151,1
32	Elaborados	7.997	9.806	22,6
321	Gasolina	26	(-)	-100,0
322	Otros	7.970	9.806	23,0
4	Bienes de capital y sus piezas y accesorios (excepto el equipo de transporte)	62.700	64.723	3,2
41	Bienes de capital (excepto el equipo de transporte)	36.516	39.880	9,2
42	Piezas y accesorios	26.184	24.843	-5,1
5	Equipo de transporte y sus piezas y accesorios	120.022	128.326	6,9
51	Vehículos automotores de pasajeros	422	245	-41,9
52	Otros	72.004	65.917	-8,5
521	Industrial	49.209	55.587	13,0
522	No industrial	22.795	10.330	-54,7
53	Piezas y accesorios	47.596	62.164	30,6
6	Artículos de consumo no especificados en otra partida	54.756	44.525	-18,7
61	Duraderos	15.379	18.114	17,8
62	Semiduraderos	17.979	14.408	-19,9
63	No duraderos	21.397	12.003	-43,9
7	Bienes no especificados en otra partida	247	199	-19,4

(-) Sin movimiento.

* Variación muy alta.

Fuente: DANE - DIAN Cálculos DANE.

2.6. ACTIVIDAD FINANCIERA

2.6.1. Monto colocaciones nominales - operaciones activas. Las colocaciones del sistema financiero de Risaralda saldaron \$4,0 billones a diciembre de 2013. Frente a 2012, esta cifra mostró una expansión de 17,4% al ampliar sus saldos en \$596,7 mil millones, siguiendo la tendencia de crecimiento que se ha observado desde 2010, cuando las colocaciones estaban en \$2,5 billones de pesos. Este comportamiento positivo en gran parte lo explicó el incremento de 21,0% en los créditos y *leasing* comerciales, los cuales fueron los más representativos en la cartera bruta departamental con un 50,6%; le siguieron los créditos y *leasing* de consumo con un avance de 11,2% y una participación de 33,6%, los créditos de vivienda con un incremento de 23,3% y una contribución de 12,8% del total, y finalmente, los microcréditos con un crecimiento de 9,6%.

En los últimos siete años se observó disminución en la tasa de crecimiento de las colocaciones totales entre 2007 y 2009, propiciada por los menores avances en los créditos comerciales y de consumo, luego se recuperó en 2010 y 2011 jalonada por consumo. En 2012, evidenció un bajo crecimiento sustentado en la desaceleración en los préstamos comerciales y de vivienda, para luego en 2013 presentar una recuperación en ambas líneas, pese al menor ritmo de aumento en ese año del crédito de consumo.

Cuadro 2.6.1.1. Risaralda. Saldo de las colocaciones del sistema financiero, según modalidad 2010 - 2013

Modalidad	Millones de pesos corrientes				Variación porcentual 13/12
	2010	2011	2012	2013	
Total colocaciones	2.522.690	3.147.499	3.422.760	4.019.430	17,4
Créditos de vivienda	276.572	363.172	418.718	516.417	23,3
Créditos y <i>leasing</i> de consumo	794.924	987.061	1.215.056	1.351.442	11,2
Microcréditos	53.566	103.637	108.801	119.215	9,6
Créditos y <i>leasing</i> comerciales	1.397.628	1.693.629	1.680.185	2.032.356	21,0

Fuente: www.superfinanciera.gov.co. Información tomada el 14 de abril de 2014. Cálculos Centro Regional de Estudios Económicos, Manizales. Banco de la República.

Gráfico 2.6.1.1. Risaralda. Variación anual del saldo de las colocaciones, según principales modalidades 2007 - 2013

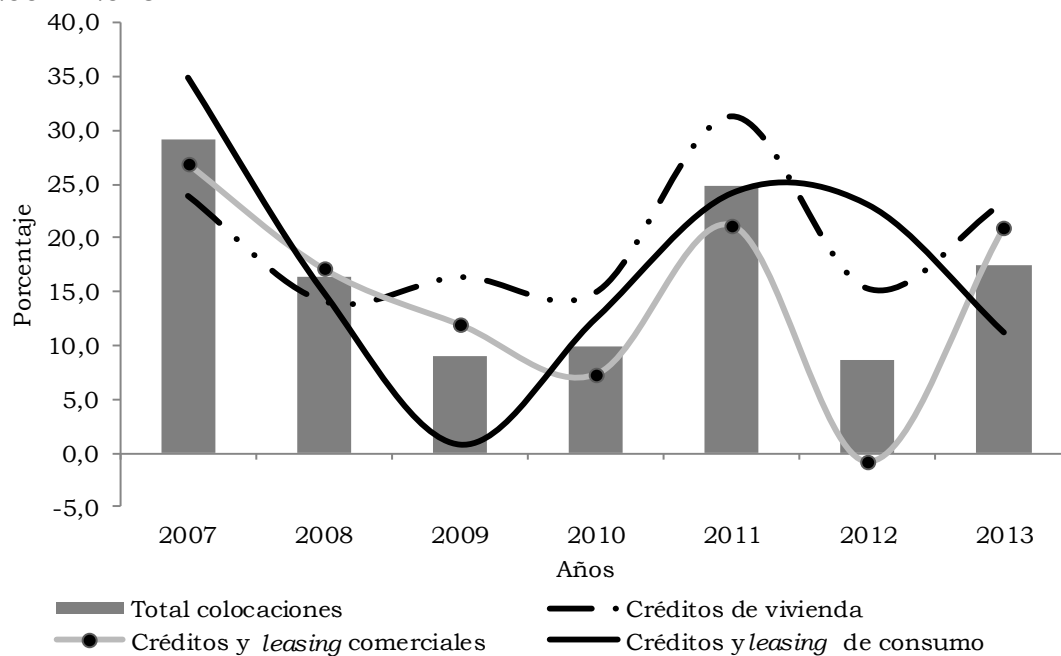

Fuente: www.superfinanciera.gov.co. Información tomada el 14 de abril de 2014. Cálculos Centro Regional de Estudios Económicos, Manizales. Banco de la República.

2.6.2. Monto captaciones nominales - operaciones pasivas. Al cierre del 2013, el saldo de las captaciones efectuadas por el sistema financiero en el departamento de Risaralda sumó \$2,4 billones, presentando un crecimiento de 23,5% respecto de 2012. Este aumento obedeció principalmente al desempeño de los depósitos de ahorro que, al representar el 53,2% del total, crecieron en 34,2%; les siguieron los depósitos en cuenta corriente bancaria con una expansión de 23,5%, y los certificados de depósito a término (CDT) que se ampliaron en 6,6%.

Cuadro 2.6.2.1. Risaralda. Saldo de las captaciones del sistema financiero, según modalidad 2010 - 2013

Modalidad	Millones de pesos corrientes				Variación porcentual 13/12
	2010	2011	2012	2013	
Total captaciones	1.662.253	1.791.177	1.944.744	2.402.327	23,5
Depositos en cuenta corriente bancaria	325.565	375.197	394.212	486.756	23,5
Certificados de depósito a término	467.433	516.154	587.777	626.646	6,6
Depósitos de ahorro	858.189	888.768	952.325	1.278.386	34,2
Cuentas de ahorro especial	10.160	10.174	9.540	9.842	3,2
Certificados de ahorro en valor real	906	884	890	697	-21,7

Fuente: www.superfinanciera.gov.co. Información tomada el 14 de abril de 2014. Cálculos Centro Regional de Estudios Económicos, Manizales. Banco de la República.

En cuanto a la variación anual del total de captaciones en el departamento de Risaralda, entre 2007 y 2013 prevaleció una tendencia de aceleración con algunas excepciones en 2009 y 2011. El mayor crecimiento con mayor acentuación en 2010 y 2013, se explicó principalmente en la dinámica de los depósitos de ahorro, seguidos en menor medida de los depósitos en cuenta corriente bancaria. Vale la pena mencionar que el bajo crecimiento en los saldos de captaciones de 2009 se debió, en gran parte, a la caída reportada en los CDT.

Gráfico 2.6.2.1. Risaralda. Variación anual del saldo de las captaciones, según principales modalidades 2007 - 2013

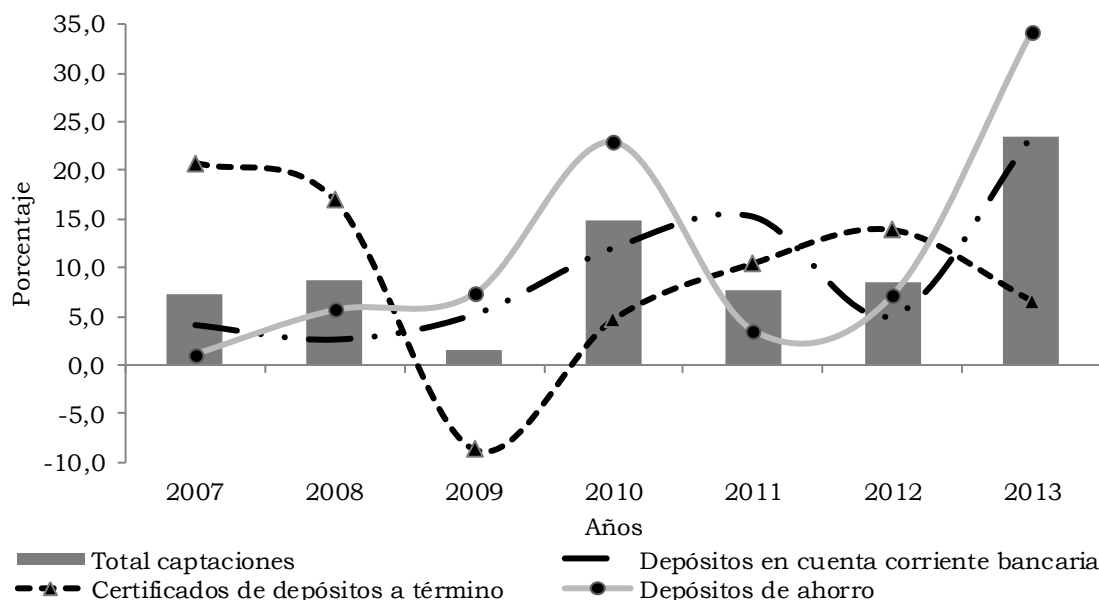

Fuente: www.superfinanciera.gov.co. Información tomada el 14 de abril de 2014. Cálculos Centro Regional de Estudios Económicos, Manizales. Banco de la República.

2.6.3. Análisis situación cartera neta (pesos corrientes). La cartera neta de Risaralda, al totalizar \$3,9 billones en 2013, mostró un aumento de 17,4%, siendo un crecimiento superior al observado en los dos años precedentes. Por rubros, el mayor avance se presentó en los créditos de vivienda, 23,3%, seguidos por créditos y *leasing* comerciales con 20,8%, los cuales participaron con el 50,8% del consolidado, y los créditos y *leasing* de consumo que se expandieron en 11,4%, con un peso dentro del consolidado del 33,3% de la cartera neta de Risaralda. Los microcréditos, además de ser los de menor aporte en la cartera, evidenciaron el más bajo crecimiento (8,6%).

Cuadro 2.6.3.1. Risaralda. Cartera neta del sistema financiero, según modalidad 2010 - 2013

Modalidad	Millones de pesos corrientes				Variación porcentual 13/12
	2010	2011	2012	2013	
Total	2.423.619	2.832.584	3.291.415	3.865.404	17,4
Créditos de vivienda	270.345	354.623	411.037	506.901	23,3
Créditos y <i>leasing</i> de consumo	756.578	906.082	1.154.937	1.286.949	11,4
Microcréditos	50.506	94.754	100.541	109.184	8,6
Créditos y <i>leasing</i> comerciales	1.346.190	1.477.125	1.624.900	1.962.369	20,8

Fuente: www.superfinanciera.gov.co. Información tomada el 14 de abril de 2014. Cálculos Centro Regional de Estudios Económicos, Manizales. Banco de la República.

2.7. SITUACIÓN FISCAL

2.7.3. Recaudo de impuestos nacionales. La Dirección de Impuestos y Aduanas Nacionales (DIAN) reportó que en la seccional de la capital de Risaralda se recaudaron \$624.012 millones durante 2013 por concepto de impuestos nacionales, monto que al confrontarse con los \$628.180 millones presentados en 2012, mostró una contracción de 0,7%. Este ligero descenso en el recaudo estuvo soportado en gran parte por el rubro de retenciones, el cual evidenció una reducción del 5,0% y aportó el 38,9% del total, seguido por renta con una disminución del 9,7%. Por el contrario, IVA, aduana y otros presentaron crecimientos.

El recaudo de impuestos registró en Risaralda una desaceleración en su crecimiento entre 2006 y 2008, lo que conllevó a una variación negativa en 2009, que fue explicada por el menor ritmo de avance en ese periodo de retenciones y de IVA, y por la caída que reportó el impuesto de renta en los años 2008 y 2009. Por su parte, en 2011 se evidenció un aumento importante en todos los recaudos; sin embargo, en los años siguientes se redujo su incremento, e incluso en 2013 se mostró un descenso sustentado en las variaciones negativas de retenciones y renta.

Cuadro 2.7.3.1. Pereira. Recaudo de impuestos nacionales, por tipo 2005 - 2013

Año	Total	Impuestos nacionales				
		Renta	IVA	Retenciones ¹	Aduana ²	Otros ³
Millones de pesos						
2005	355.436	53.456	118.830	136.255	43.203	3.692
2006	453.946	80.196	150.000	168.895	50.362	4.493
2007	511.983	92.212	165.680	198.456	46.006	9.629
2008	536.701	73.805	179.383	212.310	46.140	25.063
2009	504.538	58.322	176.648	210.513	41.588	17.467
2010	512.466	49.756	181.285	225.927	38.245	17.252
2011	586.163	68.176	197.891	244.639	42.645	32.812
2012	628.180	90.715	203.677	255.643	46.636	31.509
2013 ^P	624.012	81.891	219.010	242.925	46.845	33.341
Variación porcentual 13/12						
--	-0,7	-9,7	7,5	-5,0	0,4	5,8

-- No aplica.

^P Cifras provisionales.

¹ Corresponde a lo recaudado con las declaraciones de retención en la fuente a título de impuesto de timbre nacional, renta e IVA.

² Incluye arancel, tasa especial aduanera, otros externos e IVA externo.

³ Incluye sanciones aduaneras, cambiarias, errados y otros sin clasificar; seguridad democrática y patrimonio.

Fuente: www.dian.gov.co. Información tomada el 9 de abril de 2014. Cálculos Centro Regional de Estudios Económicos, Manizales. Banco de la República.

Gráfico 2.7.3.1. Risaralda. Variación anual del saldo de los principales impuestos nacionales, por tipo 2006 - 2013

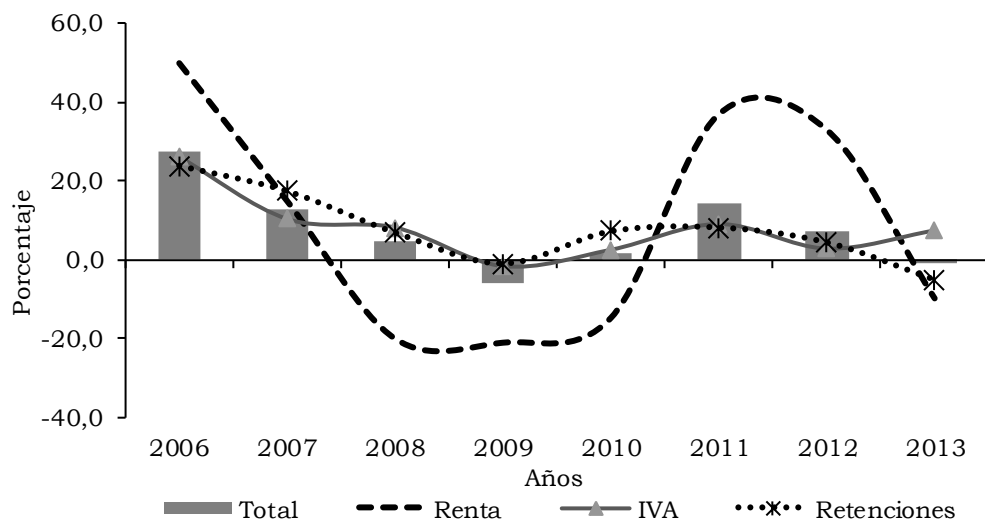

Fuente: www.dian.gov.co. Información tomada el 9 de abril de 2014. Cálculos Centro Regional de Estudios Económicos, Manizales. Banco de la República.

2.7.4. Comportamiento de la deuda. El total de la deuda pública del departamento y los municipios de Risaralda al 31 de diciembre de 2013 sumó \$151.597 millones, con una disminución de 3,5% frente a 2012. Este comportamiento se debió, principalmente, al descenso de la deuda del gobierno central departamental, que continuó presentando variaciones negativas en 2013, pues redujo sus saldos en 33,3% al totalizar \$16.564 millones menos que en 2012. Comportamiento contrario reportaron los demás municipios, sin incluir Pereira, al sumar \$20.732 millones y registrar una expansión de 9,6%, sustentada en el incremento de 38,0% del saldo de Dosquebradas, el cual participó con el 55,5% del total, mientras que el resto de municipios, excluyendo Dosquebradas, observó una contracción de 12,8%. Asimismo, el municipio central, Pereira, incrementó su deuda en 10,4% al sumar \$97.694 millones, monto destinado a la adecuación de la malla vial, programas de salud, recreación y deporte, entre otros (cuadros 2.7.4.1 y 2.7.4.2).

El gráfico 2.7.4.1 muestra la dinámica expuesta por la variación porcentual del total de la deuda pública en Risaralda desde 2007 hasta 2013, donde en el primer año se exhibió una alta variación, para luego en 2008 y 2009 reducir el aumento del total. En 2010 se presentó un incremento superior al 20,0% y luego hubo una desaceleración hasta llegar en 2012 y 2013 a tasas de crecimiento negativas, comportamiento que también se evidenció en la deuda central departamental. En cuanto al gobierno central municipal, mostró aumentos a lo largo del periodo estudiado, aunque su ritmo de avance ha menguado.

Cuadro 2.7.4.1. Risaralda. Saldo de la deuda pública interna, por entidades 2006 - 2013

Año	Total	Gobierno central departamental	Gobierno central municipal	Resto de municipios
Millones de pesos				
2006	55.454	14.766	28.626	12.062
2007	95.340	36.599	46.034	12.707
2008	103.658	29.963	61.700	11.995
2009	115.856	30.619	65.096	20.141
2010	146.478	42.794	82.718	20.966
2011	166.384	55.879	88.364	22.141
2012	157.131	49.735	88.476	18.920
2013	151.597	33.171	97.694	20.732
Variación porcentual 13/12				
--	-3,5	-33,3	10,4	9,6

-- No aplica.

Fuente: Contraloría Departamental de Risaralda, Contraloría Municipal de Pereira y Secretaría de Hacienda de Dosquebradas. Cálculos Centro Regional de Estudios Económicos, Manizales. Banco de la República.

Gráfico 2.7.4.1. Risaralda. Variación anual del saldo de la deuda pública interna, por entidades 2007 - 2013

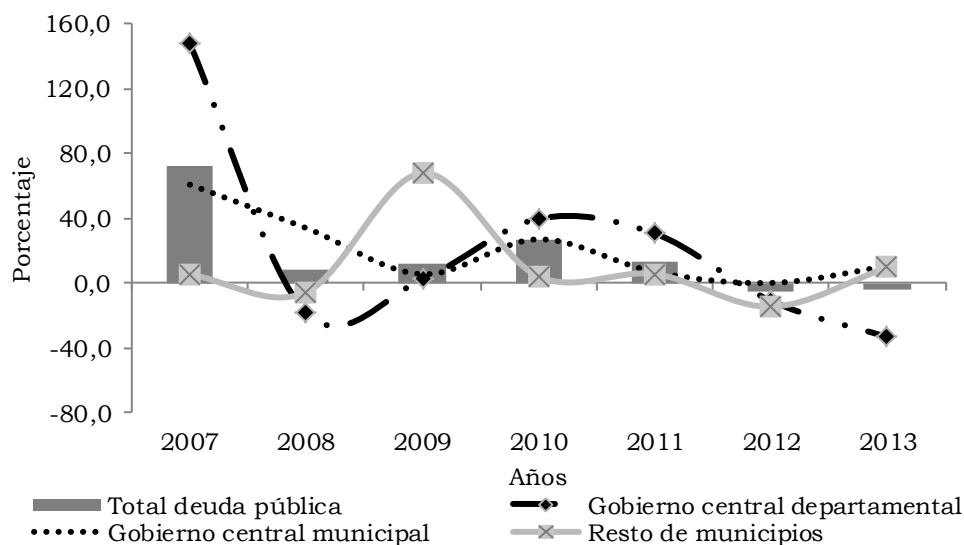

Fuente: Contraloría Departamental de Risaralda, Contraloría Municipal de Pereira y Secretaría de Hacienda de Dosquebradas. Cálculos Centro Regional de Estudios Económicos, Manizales. Banco de la República.

Cuadro 2.7.4.2. Risaralda. Saldo de la deuda pública interna, según municipios 2007 - 2013

Municipio	Millones de pesos							
	Saldos a diciembre							Variación
	2007	2008	2009	2010	2011	2012	2013	porcentual 13/12
Total	12.707	11.995	20.141	20.966	22.141	18.920	20.732	9,6
Dosquebradas	5.166	6.190	14.461	13.467	11.224	8.334	11.501	38,0
Santa Rosa	1.166	844	543	243	3.012	2.785	2.786	0,0
Apía	(-)	(-)	198	165	99	33	475	*
Balboa	258	271	393	508	361	167	(-)	-100,0
Belén de Umbría	1.487	1.049	1.047	1.463	2.045	2.090	1.371	-34,4
Guática	300	244	269	755	630	608	496	-18,5
La Celia	415	415	475	536	1.049	961	901	-6,2
La Virginia	451	178	(-)	843	759	1.715	1.589	-7,4
Marsella	813	568	375	591	438	277	154	-44,5
Mistrató	293	186	500	275	166	56	(-)	-100,0
Pueblo Rico	(-)	(-)	(-)	(-)	(-)	(-)	(-)	-
Quinchía	1.368	1.280	1.120	960	920	760	600	-21,1
Santuario	990	770	760	1.160	1.438	1.134	860	-24,1

- Indefinido.

* Variación muy alta.

(-) Sin movimiento.

Fuente: Contraloría Departamental de Risaralda. Cálculos Centro Regional de Estudios Económicos, Manizales. Banco de la República.

2.8. SECTOR REAL

2.8.1. Agricultura

Café. Durante 2013, la producción de café verde en Colombia fue de 10,9 millones de sacos de 60 kg, con un aumento anual de 40,6%, que según la Federación Nacional de Cafeteros, se debió al programa de renovación de cultivos que logró incrementar la productividad de los cafetales. De esta manera, contribuyó a que el avance de la producción de 2013 fuera el más alto de los últimos treinta y seis años y permitió que el país se ubicara como el tercer productor del mundo, luego de Brasil y Vietnam. Asimismo, las exportaciones en volumen del grano exhibieron un crecimiento notable de 34,9% en el año de análisis, favorecido por los buenos resultados de la producción y el mayor interés de algunos compradores internacionales por el café de Colombia ante los problemas que enfrentó este producto en otros países por la plaga de la roya (cuadro 2.8.1.1).

En cuanto a la cotización interna de la carga de 125 kilos de café pergamino seco, fue de \$466.121 en promedio, y a diferencia del comportamiento positivo de la producción, esta tuvo una reducción de 29,4% durante 2013, en la que influyó directamente la disminución en el precio externo del grano (cuadro 2.8.1.2). De acuerdo con el Informe Mensual del Mercado de Café correspondiente a diciembre de 2013 y elaborado por la Organización

Internacional del Café, la anterior disminución se debió a una producción superior al consumo ocasionada por las altas cotizaciones en 2011, las cuales motivaron a una mayor inversión en los cafetales; no obstante, en 2013 esta situación cambió, ya que los precios se ubicaron por debajo de los costos de producción, lo que no representó un estímulo para el cuidado de los cultivos.

Cuadro 2.8.1.1. Colombia. Producción y exportaciones de café 2006 - 2013

Año	Miles de sacos de 60 Kg de café verde			
	Producción	Variación porcentual	Exportaciones	Variación porcentual
2006	12.078	8,6	10.947	0,7
2007	12.618	4,5	11.301	3,2
2008	11.478	-9,0	11.085	-1,9
2009	7.812	-31,9	7.894	-28,8
2010	8.923	14,2	7.824	-0,9
2011	7.809	-12,5	7.734	-1,2
2012	7.744	-0,8	7.168	-7,3
2013	10.886	40,6	9.672	34,9

Fuente: www.federaciondecafeteros.org. Información tomada el 9 de abril de 2014.
Cálculos Centro Regional de Estudios Económicos, Manizales. Banco de la República.

Gráfico 2.8.1.1. Colombia. Producción y exportaciones de café 2006 - 2013

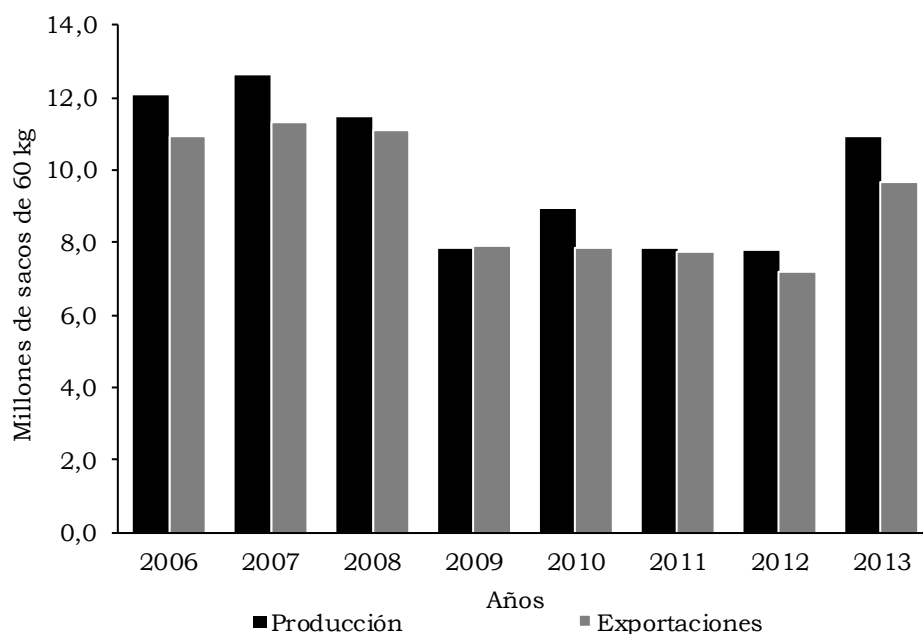

Fuente: www.federaciondecafeteros.org. Información tomada el 9 de abril de 2014.
Cálculos Centro Regional de Estudios Económicos, Manizales. Banco de la República.

Cuadro 2.8.1.2. Colombia. Precio promedio interno y externo del café 2004 - 2013

Año	Precio promedio			
	Interno ¹ (pesos) carga de 125 kilos	Variación porcentual	Externo ² (dólares) centavos por libra	Variación porcentual
2004	351.353	14,4	81,13	24,0
2005	456.750	30,0	115,87	42,8
2006	465.804	2,0	116,82	0,8
2007	457.642	-1,8	125,56	7,5
2008	492.657	7,7	144,61	15,2
2009	658.079	33,6	176,67	22,2
2010	754.399	14,6	224,53	27,1
2011	975.343	29,3	283,67	26,3
2012	660.528	-32,3	202,99	-28,4
2013	466.121	-29,4	148,44	-26,9

¹ Precio interno base de compra del café colombiano: pesos por carga de 125 kg de café pergamino seco.

² Precio externo del café colombiano (*exdock*): centavos de dólar por libra de 453,6 g excelso.

Fuente: www.federaciondecafeteros.org. Información tomada el 9 de abril de 2014. Cálculos Centro Regional de Estudios Económicos, Manizales. Banco de la República.

En lo correspondiente al departamento de Risaralda, de acuerdo con información de la Federación Nacional de Cafeteros, luego de ocho años continuos de descenso, el área cultivada con café presentó prácticamente el mismo dato que el año inmediatamente anterior, al totalizar 52,3 mil hectáreas durante 2013, comportamiento que obedeció a los esfuerzos de la Federación de Cafeteros por incrementar el cultivo en la región con programas como la renovación de cafetales.

Gráfico 2.8.1.2. Risaralda - Nacional. Área cultivada con café 2004 - 2013

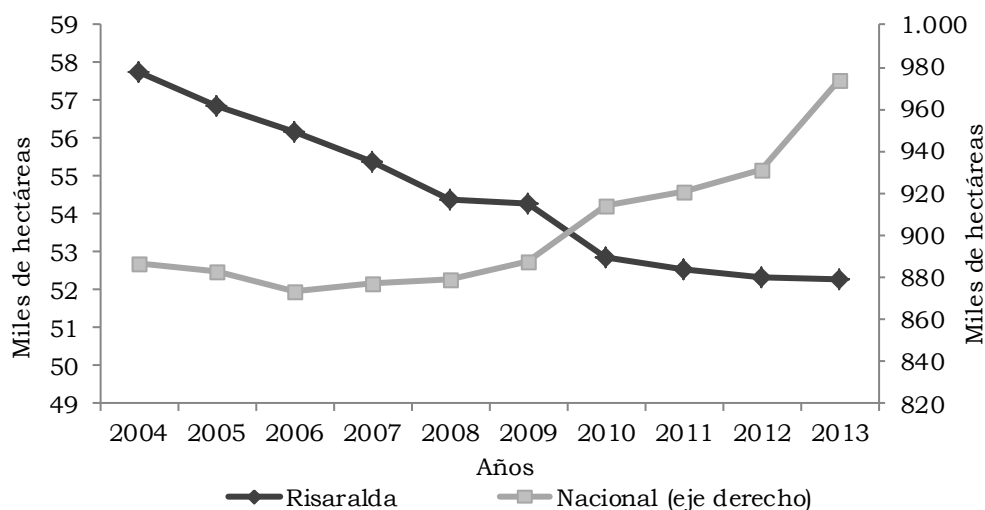

Nota: Los datos entre 2003 y 2009 presentaron corte a septiembre, mientras que a partir de 2010 fueron a diciembre.

Fuente: www.federaciondecafeteros.org. Información tomada el 28 de abril de 2014.

Cálculos Centro Regional de Estudios Económicos, Manizales. Banco de la República.

El área cultivada con café en el territorio nacional llegó a 974 mil hectáreas durante 2013, dato que reflejó un incremento de 4,6% frente a 2012. Por su parte, la participación de Risaralda en el contexto nacional durante 2013 fue de 5,4%, cifra inferior a la observada en 2012, cuando representaba el 5,6% del total nacional dado el mayor crecimiento del cultivo en Colombia frente al comportamiento departamental.

Según cifras del DANE, el volumen de café exportado por Risaralda en 2013 mostró un incremento de 16,4% al totalizar 85.405 toneladas frente a las 73.359 toneladas en 2012. Este comportamiento pudo estar relacionado con la renovación de cafetales que se ha venido dando en los últimos años en el departamento, además del seguimiento y atención a los caficultores por parte del Comité Departamental de Cafeteros y de los incentivos aportados por el gobierno nacional a los vendedores de café a quienes les reconoce un precio mínimo de compra.

Por países de destino, Estados Unidos continuó como principal comprador del café de Risaralda e incrementó sus compras en 10,1% durante 2013 frente a lo exportado en 2012; en orden de participación le siguió Japón, con un crecimiento anual de 32,4%. Entre otros, también sobresalieron Alemania y Bélgica, destinos a los cuales Risaralda aumentó sus exportaciones de café verde en más del 70,0%.

Cuadro 2.8.1.3. Risaralda. Volumen exportado de café, según países 2007 - 2013^p

Descripción	2007	2008	2009	2010	2011	2012	Toneladas netas	
							2013	Variación porcentual
Total	92.211	93.030	79.569	87.625	83.125	73.359	85.405	16,4
Estados Unidos	43.237	43.798	43.152	40.783	43.251	40.526	44.627	10,1
Japón	3.577	5.475	11.182	17.188	10.035	6.534	8.647	32,4
Alemania	9.681	8.379	2.459	3.603	4.328	4.156	7.394	77,9
Bélgica	6.382	4.938	3.364	2.591	4.738	2.403	4.296	78,8
Canadá	3.915	4.038	4.461	5.205	4.961	3.598	3.866	7,5
Corea del Sur	4.678	4.215	2.343	6.075	5.157	2.244	2.473	10,2
Finlandia	1.243	2.882	870	816	574	2.333	2.109	-9,6
Reino Unido	2.414	1.347	1.022	1.039	1.107	1.582	1.845	16,6
Australia	615	510	510	640	878	564	1.365	141,9
Suecia	3.032	3.744	1.974	2.227	1.386	961	1.217	26,6
Otros países	13.436	13.703	8.231	7.456	6.711	8.457	7.565	-10,5

^p Cifras provisionales.

Fuente: DANE - DIAN. Cálculos Centro Regional de Estudios Económicos, Manizales. Banco de la República.

2.8.5. Sacrificio de ganado. En Colombia las estadísticas sobre sacrificio de ganado se encuentran concentradas en seis regiones que agrupan la totalidad de los departamentos del país incluyendo a Bogotá D.C.⁷

Ganado vacuno. Durante 2013 el comportamiento mostrado por el sacrificio de ganado vacuno en Colombia alcanzó un total de 4.055.956 de reses, lo que significó 68.702 reses menos con respecto al registro de 2012. Coherente con lo anterior, la producción de carne en canal decreció 0,7% (pasó de 854.232 toneladas (t) a 848.409 t).

En el grupo de las otras especies, el ganado ovino registró en 2013 un sacrificio de 14.151 cabezas, lo que representó un crecimiento de 20,9% con respecto a 2012. En las especies bufalina y caprina se presentaron crecimientos del 20,1% y 8,0%, respectivamente.

Durante 2013 las regiones Andina Norte y Andina Sur concentraron el 64,0% del sacrificio de ganado vacuno (disminuyendo en 1,2 pp el registro del año anterior); en la región Atlántica, el 17,2%; en la Pacífica, el 8,8%; en la Orinoquía, el 8,1%; por último, en la Amazonía el 1,9%.

La región que mostró mayor crecimiento en el país en el sacrificio de ganado fue la Orinoquía con 6,0% (al pasar de 310.321 reses en 2012 a 328.897 reses en 2013), seguida de la Amazonía con 3,6%. Por su parte, el mayor decrecimiento de ganado sacrificado se registró en la Andina Norte con 4,6% (pasó de 1.072.056 cabezas en 2012 a 1.022.782 cabezas en 2013).

Durante 2013, en la región Andina Sur el sacrificio de ganado vacuno reportó una disminución de 2,8% respecto a 2012, pasó de 1.618.414 cabezas a 1.572.474 cabezas. Esta tuvo una participación de 38,8% (0,4 pp por debajo del registro de 2012) sobre el total nacional, es decir, la región más representativa seguida de la región Andina Norte con 25,2%.

La producción de carne en canal en la región Andina Sur fue de 333.024 t, por lo que disminuyó en 11.740 t el registro de 2012 y participó con el 39,3% del total nacional; de la producción total, 330.613 t (99,4%) se destinaron al consumo interno de la región (gráfico 2.8.5.1).

Por sexos, como ha sido característica en la región al igual que en el país, prevaleció el sacrificio de machos con 58,8% y 924.736 cabezas. El sacrificio de hembras fue de 40,0% con 628.606 cabezas. El sacrificio de machos disminuyó 9,3% y el de hembras se incrementó en 7,6% (cuadro 2.8.5.1).

⁷ Las regiones son las siguientes: Andina Norte (Antioquia, Norte de Santander y Santander); Andina Sur (Bogotá D.C., Boyacá, Caldas, Cundinamarca, Huila, Quindío, Risaralda y Tolima); Pacífica (Cauca, Chocó, Nariño y Valle del Cauca); Atlántica (Atlántico, Bolívar, Cesar, Córdoba, La Guajira, Magdalena, Sucre y San Andrés); Orinoquía (Arauca, Casanare, Meta y Vichada), y Amazonía (Amazonas, Caquetá, Guainía, Guaviare, Putumayo y Vaupés).

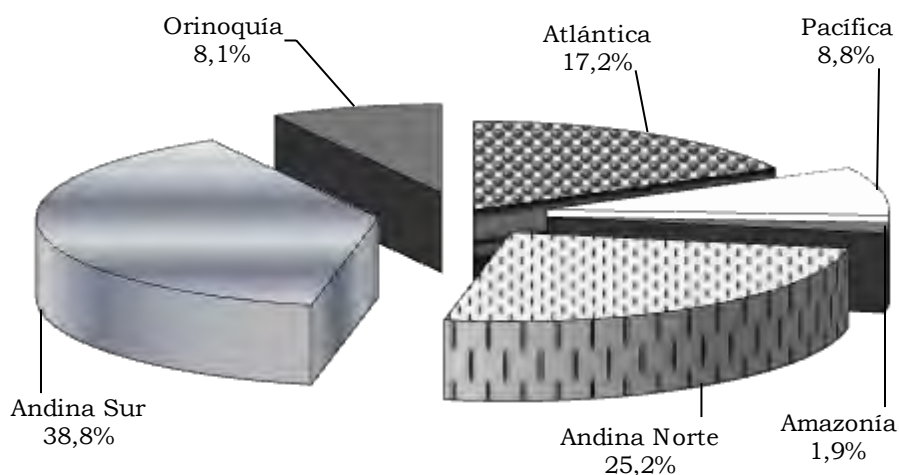
Gráfico 2.8.5.1. Regiones. Sacrificio de ganado vacuno 2013

Fuente: DANE.

Cuadro 2.8.5.1. Nacional - Andina Sur¹. Sacrificio de ganado vacuno, por sexo y destino, según mes 2013

Municipios	Total		Sexo (cabezas)		Destino (cabezas)	
	Cabezas	Peso en canal (kilos)	Machos	Hembras	Consumo interno	Exportaciones
Nacional	4.055.956	848.409.476	2.086.749	1.787.631	3.940.746	115.210
Región ¹	1.572.424	333.023.782	924.736	628.606	1.562.173	10.251
Enero	130.849	27.702.091	77.598	51.913	129.512	1.337
Febrero	118.763	24.924.093	69.333	48.235	117.568	1.195
Marzo	122.763	26.121.384	72.828	48.985	121.813	950
Abril	137.193	28.786.830	80.806	54.460	135.266	1.927
Mayo	140.830	29.831.080	79.193	58.442	138.946	1.884
Junio	130.764	27.499.677	75.287	53.475	129.958	806
Julio	138.185	29.792.476	80.214	56.178	137.707	478
Agosto	133.014	28.698.638	81.552	50.196	132.792	222
Septiembre	125.007	26.244.326	73.294	50.389	124.870	137
Octubre	133.029	27.635.501	77.378	54.431	132.969	60
Noviembre	127.943	27.504.130	75.180	51.605	127.692	251
Diciembre	134.084	28.283.555	82.073	50.297	133.080	1.004

¹ Corresponde a Bogotá D.C. y los departamentos de Boyacá, Caldas, Cundinamarca, Huila, Quindío, Risaralda y Tolima.

Fuente: DANE.

Ganado porcino. Durante 2013, el comportamiento registrado por el sacrificio de ganado porcino en Colombia alcanzó un total de 3.048.457 cabezas, 2,4% más que en 2012. La producción de carne en canal creció 4.628 t. Al comparar las cifras de ganado porcino sacrificado con las generadas durante 2012, se encontró que las mayores variaciones de crecimiento se presentaron en los meses de enero (13,6%), abril (15,2%) y mayo (6,9%). Por su parte, las más

altas variaciones negativas se registraron para los meses de marzo (-5,5%) y noviembre (-3,2%).

En las regiones Andina Norte y Andina Sur se concentró para 2013 el 79,1% (0,4 pp menos que el periodo anterior); en la región Pacífica, 16,8%; en la Atlántica, 3,0%; en la Orinoquía, 0,9% y en la Amazonía, 0,2% (gráfico 2.8.5.2).

Gráfico 2.8.5.2. Regiones. Sacrificio de ganado porcino 2013

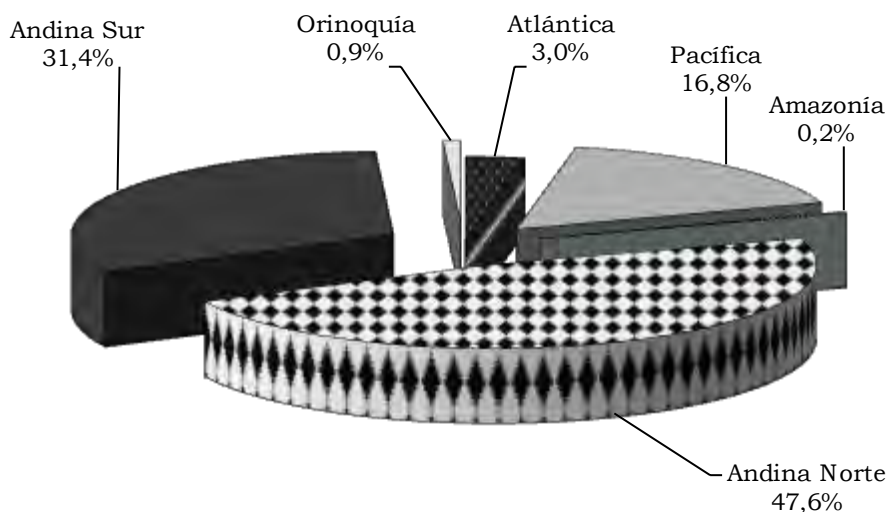

Fuente: DANE.

El sacrificio de porcinos registró un total de 958.516 cabezas en la región Andina Sur, superior a la cifra de 2012 en 21.994 cabezas, lo que significó un crecimiento de 2,3%. Diciembre se destacó por presentar la cantidad más alta del año con 101.201 cabezas, disminuyendo en 5.913 cabezas con respecto al mismo periodo del año anterior. Le siguieron: mayo con 83.843 cabezas, es decir, 5.748 cabezas más que en 2012, y junio con 83.716 cabezas.

Para la carne en canal, se obtuvieron 72.148 t de producción, superando el registro de 2012 en 2,5%, con una participación de 29,7% del total nacional, inferior 17,9 pp a la producción de la región Andina Norte. En el ganado porcino, el sacrificio de machos fue de 55,3%, incrementándose en 24.381 cabezas el registro del 2012 y el de hembras en 44,7%, inferior al registrado en el año anterior en 2.386 cabezas (cuadro 2.8.5.2).

Por su parte, la participación de las hembras en el sacrificio de ganado porcino mostró un comportamiento similar al vacuno. En 2013 la más alta participación del porcino se presentó en abril (46,4%) y mayo (46,3%). En el ganado vacuno las participaciones más altas correspondieron a mayo (41,5%) y octubre (40,9%). De otro lado, en el porcino en diciembre y octubre se evidenciaron los niveles de participación más bajos del año (42,8% y 43,0%, respectivamente), mientras que en vacuno se registraron en diciembre (37,5%) y agosto (37,7%) (gráfico 2.8.5.3).

Cuadro 2.8.5.2. Nacional - Andina Sur¹. Sacrificio de ganado porcino por sexo, según mes 2013

Municipios	Total		Sexo (cabezas)	
	Cabezas	Peso en canal (kilos)	Machos	Hembras
Nacional	3.048.457	243.132.994	1.862.357	1.186.100
Región ¹	958.516	72.147.600	529.767	428.750
Enero	72.812	5.511.836	40.542	32.270
Febrero	69.568	5.219.795	37.931	31.637
Marzo	73.879	5.522.504	40.663	33.217
Abril	79.625	5.947.492	42.699	36.926
Mayo	83.843	6.304.703	45.052	38.791
Junio	83.716	6.308.725	46.221	37.494
Julio	81.045	6.098.206	43.679	37.366
Agosto	76.744	5.834.084	42.349	34.395
Septiembre	77.471	5.593.222	43.099	34.373
Octubre	81.498	6.014.113	46.445	35.054
Noviembre	77.113	5.948.260	43.244	33.870
Diciembre	101.201	7.844.660	57.843	43.358

¹ Corresponde a Bogotá D.C. y los departamentos de Boyacá, Caldas, Cundinamarca, Huila, Quindío, Risaralda y Tolima.

Fuente: DANE.

Gráfico 2.8.5.3. Andina Sur¹. Participación de cabezas de hembras en el total regional, por vacuno y porcino 2013 (meses)

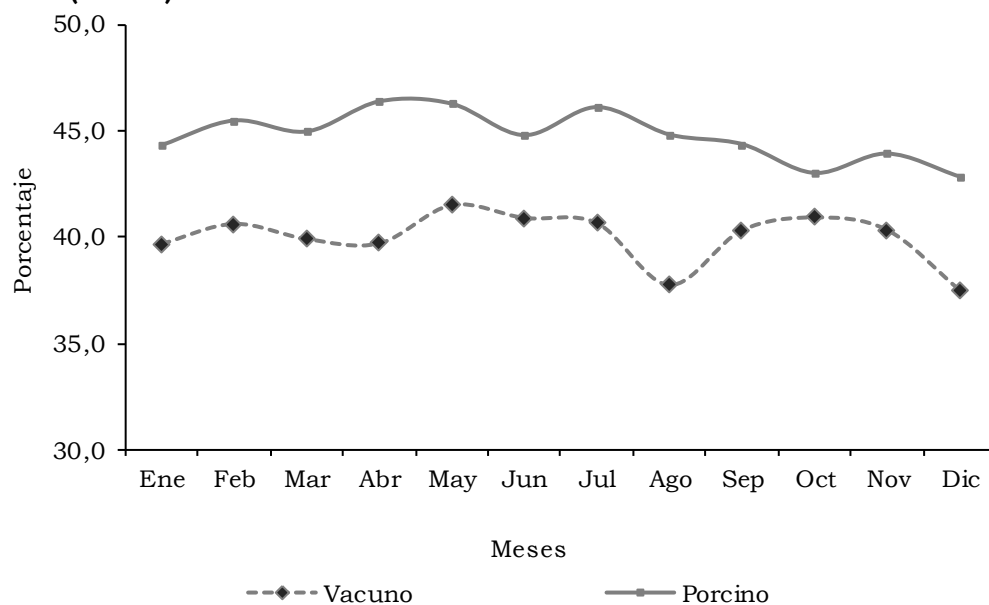

¹ Corresponde a Bogotá D.C. y los departamentos de Boyacá, Caldas, Cundinamarca, Huila, Quindío, Risaralda y Tolima.

Fuente: DANE.

2.8.6. Sector de la construcción

Censo de edificaciones. En el país durante 2013 el resultado mostrado por el censo de edificaciones registró un crecimiento tanto en las obras nuevas como en las culminadas. Las edificaciones nuevas reportaron un total de 19.114.170 metros cuadrados (m²) y las obras culminadas 18.260.562 m².

De otro lado, en el cuarto trimestre de 2013 en el país se censaron obras de edificación con un área total de 34.090.896 m². En este se registró un crecimiento de 2,2% con respecto al tercer trimestre, y de estas edificaciones: 71,3% estaban en proceso de construcción; 13,7%, paralizadas y 15,0%, culminadas.

Comparando el cuarto trimestre de 2013 con el mismo periodo de 2012, se observó que: el área iniciada creció un 18,9%; el área en proceso, 8,8%; el área culminada, 36,5%, y el área paralizada, 10,3% (cuadro 2.8.6.1).

Cuadro 2.8.6.1. Nacional - Pereira (área urbana). Estructura general del censo de edificaciones, por obras culminadas, en proceso y paralizadas 2012 - 2013 (trimestres)

Trimestre	Metros cuadrados							
	Total nacional				Pereira - Dosquebradas (área urbana)			
	Total	Área en proceso	Área paralizada	Área culminada	Total	Área en proceso	Área paralizada	Área culminada
2012								
I	24.877.107	18.540.010	3.481.102	2.855.995	799.469	556.195	177.846	65.428
II	28.478.294	21.309.990	4.096.243	3.072.061	777.953	469.422	189.222	119.309
III	29.500.090	22.415.110	3.830.760	3.254.220	717.424	514.694	183.046	19.684
IV	30.310.505	22.334.703	4.220.424	3.755.378	769.245	470.350	178.791	120.104
2013								
I	31.842.663	23.281.597	4.245.411	4.315.655	746.804	431.338	163.347	152.119
II	32.587.034	23.453.322	4.388.253	4.745.459	702.252	438.585	154.595	109.072
III	33.368.998	25.003.103	4.294.361	4.071.534	717.651	488.713	148.940	79.998
IV	34.090.896	24.306.696	4.656.286	5.127.914	709.434	414.698	157.403	137.333

Nota: A partir del segundo trimestre de 2012 se amplía la muestra para nacional en lo relativo al área urbana Cali, área urbana Barranquilla, área urbana Cartagena y Cundinamarca.

Fuente: DANE.

Durante 2013 en el área urbana de Pereira - Dosquebradas, las obras de edificación censadas mostraron un comportamiento ascendente tanto en las nuevas como en las culminadas. Las nuevas crecieron un 73,4%, al pasar de 231.572 m² en 2012 a 401.482 m² en 2013. Las obras culminadas se incrementaron en un 47,5%, pues pasaron de 324.525 m² a 478.522 m². En el último trimestre de 2013 se censaron 709.434 m² y la variación del promedio del año con respecto al anterior fue de -6,1% al registrar 46.988 m² menos con relación al mismo periodo.

**Gráfico 2.8.6.1. Pereira. Área construida, según estado de obra
2013 (cuarto trimestre)**

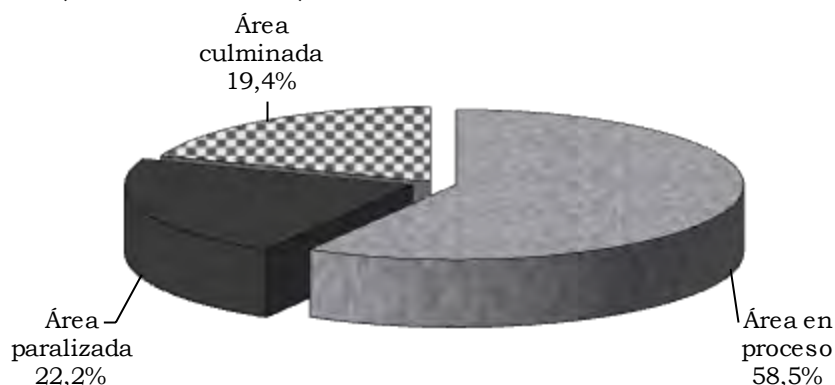

Fuente: DANE.

Según el estado de las obras en el cuarto trimestre de 2013, el 58,5% se encontró en proceso de construcción, le siguieron con 22,2% las paralizadas y con 19,4% las obras culminadas. Con respecto al tercer trimestre, las obras en proceso decrecieron 15,1%, las paralizadas crecieron 5,7% y las culminadas crecieron en 71,7%. Por destinos, los apartamentos y las casas fueron los que más contribuyeron al proceso de construcción (gráfico 2.8.6.1).

En el área urbana de Pereira - Dosquebradas, 43,0% de las obras culminadas fueron apartamentos (superior 13,3 pp a la participación del año anterior), incrementándose en 113,4% con respecto al registro de 2012. De otro lado, en cuanto a casas correspondió a un 40,0% (inferior 9,5 pp), aumentando 19,1% con respecto al año anterior; comercio 5,6%; bodegas 4,9%; oficinas 1,6%; hoteles 0,5%; hospitales 0,5%; educación 0,1%; administrativo público 0,1% y otros 3,8%. El número de obras culminadas creció 54,1% con relación al periodo anterior (pasaron de 3.871 a 5.966 en 2013).

Índice de costos de la construcción de vivienda (ICCV). En 2013 la variación del ICCV en el país fue de 2,6%, superior 0,1 pp frente a la registrada en el año anterior (2,5%). Manizales y Bogotá D.C. con 3,2% se situaron por encima del promedio nacional. Mientras, Cali (2,6%), Medellín y Pasto (2,5%) y Popayán (2,4%) alcanzaron una variación cercana al promedio nacional. Por su parte, las ciudades que registraron las variaciones más bajas fueron: Bucaramanga (0,8%), Ibagué y Cartagena (1,6%), Cúcuta, Santa Marta y Neiva (1,7%), Pereira y Barranquilla (2,0%) y Armenia (2,1%).

Comparando las variaciones del ICCV entre 2012 y 2013, por ciudades, se pudo establecer que la mayor diferencia se reportó en Bogotá D.C. (1,1 pp) al pasar de 2,1% a 3,2%, seguida de Ibagué con 1,0 pp (pasó de 0,6% a 1,6%); por su parte, el descenso más alto se presentó en Santa Marta (-3,6 pp), al pasar de 5,3% a 1,7%.

En Pereira el comportamiento del ICCV continuó su registro descendente del año anterior, pues 2013 cerró en 2,0%, es decir 2,6 pp menos que en 2012, que fue inferior en 0,6 pp al total nacional.

Por tipo de vivienda durante 2013, a nivel nacional el ICCV para la vivienda unifamiliar registró una variación de 2,6%, inferior 0,2 pp frente a 2012; mientras que la vivienda multifamiliar presentó una variación de 2,7%, superior 0,4 pp. En cuanto a Pereira, la mayor variación del ICCV, según tipo de vivienda, se reflejó en la unifamiliar con 2,2% (inferior en 2,8 pp a la registrada en el año anterior), y la multifamiliar registró 1,8%, decreciendo 2,3 pp con respecto al 2012. El ICCV para la vivienda unifamiliar fue superior en 0,4 pp al de la vivienda multifamiliar (cuadro 2.8.6.2).

Cuadro 2.8.6.2. Variación del ICCV, según ciudades, por tipo de vivienda 2011 - 2013

Ciudades	Total vivienda			Unifamiliar			Multifamiliar		
	2011	2012	2013	2011	2012	2013	2011	2012	2013
Nacional	6,9	2,5	2,6	6,6	2,8	2,6	7,0	2,3	2,7
Armenia	9,1	4,0	2,1	8,9	4,3	2,0	9,3	3,6	2,1
Barranquilla	4,8	4,3	2,0	4,8	4,7	2,2	4,8	4,2	2,0
Bogotá D.C.	6,9	2,1	3,2	6,5	2,4	3,2	7,0	2,0	3,2
Bucaramanga	6,7	4,1	0,8	6,6	4,4	1,0	6,8	4,0	0,8
Cali	6,2	2,0	2,6	5,7	2,4	2,9	6,6	1,7	2,5
Cartagena	5,3	4,4	1,6	5,3	4,6	1,8	5,2	4,2	1,5
Cúcuta	4,8	3,1	1,7	4,8	3,2	1,7	5,1	2,5	1,5
Ibagué	4,1	0,6	1,6	3,8	0,7	1,6	4,6	0,3	1,6
Manizales	9,5	4,1	3,2	9,3	4,6	3,3	9,6	3,7	3,1
Medellín	7,0	2,7	2,5	6,9	3,5	2,5	7,1	2,4	2,6
Neiva	7,0	1,2	1,7	7,0	1,4	1,7	6,9	0,5	1,8
Pasto	6,6	1,6	2,5	6,5	1,8	2,5	7,0	1,0	2,4
Pereira	11,1	4,6	2,0	11,1	5,0	2,2	11,1	4,1	1,8
Popayán	7,1	1,5	2,4	7,1	1,5	2,4	7,9	0,8	2,6
Santa Marta	8,5	5,3	1,7	8,9	5,7	1,9	8,2	5,0	1,6

Fuente: DANE.

En relación con los grupos de costos, el comportamiento del ICCV indica que mano de obra obtuvo la variación más alta tanto en el acumulado nacional como a nivel local, superando el nivel exhibido por el índice total de Pereira en 2,5 pp y por el total nacional en 1,9 pp. Por su parte, materiales y maquinaria y equipo registraron una variación inferior a la obtenida en el 2012. Respecto a la contribución a la variación total (2,0%), el grupo mano de obra fue el de mayor peso con 1,4 puntos, inferior 0,2 pp al comportamiento registrado en 2012, cuando registró 1,6 puntos.

Durante 2013 los subgrupos que más variación presentaron en Pereira fueron: ayudante (5,3%); oficial (3,9%); maestro general (3,1%), materiales para cimentación y estructuras (2,1%), y materiales para pisos y enchapes (1,5%). El subgrupo que más contribuyó a la variación con 0,8% fue ayudante, participando con 40,2%, seguido por materiales para cimentación y estructuras y oficial con 0,6% (cuadro 2.8.6.4).

Cuadro 2.8.6.3. Nacional - Pereira. Variación del ICCV, por grupos de costos 2007 - 2013

Periodo	Nacional				Pereira			
	Total	Materiales	Maquinaria y equipo	Mano de obra	Total	Materiales	Maquinaria y equipo	Mano de obra
2007	4,2	2,7	8,8	7,5	2,3	1,0	5,2	4,7
2008	5,3	4,3	4,6	7,9	5,9	4,9	15,1	6,5
2009	-1,1	-4,1	0,2	6,1	0,2	-4,5	0,7	9,8
2010	1,8	1,1	0,2	3,6	1,6	2,2	1,8	0,7
2011	6,9	8,3	1,1	4,9	11,1	15,2	5,1	4,6
2012	2,5	1,6	1,4	4,7	4,6	4,5	2,2	5,0
2013	2,6	1,8	1,1	4,8	2,0	0,8	0,2	4,5

Fuente: DANE.

Cuadro 2.8.6.4. Nacional - Pereira. Variación y contribución del ICCV, por grupos y subgrupos 2013

Grupos y subgrupos	Nacional		Pereira	
	Variación	Contribución	Variación	Contribución
Total	2,6	2,6	2,0	2,0
1 Materiales	1,8	1,2	0,8	0,5
101 Materiales para cimentación y estructuras	3,2	0,7	2,1	0,6
102 Aparatos sanitarios	0,7	0,0	-2,0	0,0
103 Materiales para instalaciones hidráulicas y sanitarias	2,8	0,1	0,8	0,0
104 Materiales para instalaciones eléctricas y de gas	-0,5	0,0	-1,4	-0,1
105 Materiales para mampostería	2,7	0,3	0,2	0,0
106 Materiales para cubiertas	-0,4	0,0	0,5	0,0
107 Materiales para pisos y enchapes	-0,1	0,0	1,5	0,1
108 Materiales para carpinterías de madera	1,0	0,0	-1,0	0,0
109 Materiales para carpinterías metálica	0,4	0,0	0,4	0,0
110 Materiales para cerraduras, vidrios, espejos y herrajes	-1,0	0,0	-1,0	0,0
111 Materiales para pintura	0,6	0,0	0,4	0,0
112 Materiales para obras exteriores	3,7	0,0	0,1	0,0
113 Materiales varios	1,8	0,0	0,1	0,0
114 Instalaciones especiales	0,5	0,0	-1,1	0,0
2 Mano de obra	4,8	1,4	4,5	1,4
201 Maestro general	4,6	0,1	3,1	0,0
202 Oficial	4,6	0,7	3,9	0,6
203 Ayudante	5,1	0,7	5,3	0,8
3 Maquinaria y equipo	1,1	0,1	0,2	0,0
301 Maquinaria y equipos de construcción	1,0	0,0	0,5	0,0
302 Equipo de transporte	1,3	0,0	0,0	0,0

Fuente: DANE.

Licencias de construcción. Durante 2013 en el país se aprobaron 24.563.887 m², lo que significó un incremento de 15,8% con respecto al 2012, cuando presentó 21.214.884 m² aprobados. El área aprobada para vivienda registró un ascenso de 12,0% con relación al año anterior. Por su parte, la vivienda de interés social (VIS) mostró un aumento de 45,5%, mientras que la vivienda diferente de interés social (no VIS) descendió 0,3%. De otro lado, el número de unidades de vivienda licenciadas durante el 2013 evidenció un incremento de 19,8%. Por tipo de solución, el número de viviendas de interés social aumentó en 45,0% y el de viviendas diferentes de interés social 0,9%.

Los departamentos que registraron mayor aporte en el total del área aprobada fueron: Bogotá D.C. (25,8%), Antioquia (11,5%), Cundinamarca (10,7%), Valle del Cauca (7,7%), Santander (6,5%), Atlántico (5,1%) y Bolívar (3,4%). Risaralda participó con 2,7% del total nacional.

Durante 2013, en el departamento de Risaralda se aprobaron 789 licencias (aumentando a 54 las aprobadas con relación a 2012) para un área de 673.612 m² (superior 51,0%). De estas, 45,8% correspondieron a Pereira, 28,0% a Dosquebradas y 26,1% a Santa Rosa de Cabal. El mayor crecimiento se presentó en Santa Rosa de Cabal (28,0%), mientras que Pereira, con 362 licencias, no varió el registro de 2012. Por otro lado, el área aprobada para vivienda evidenció en 2013 un incremento de 59,6% con relación al año inmediatamente anterior (cuadro 2.8.6.5).

Cuadro 2.8.6.5. Risaralda. Número de licencias de construcción y área por construir 2004 - 2013

Periodos	Número licencias		Área por construir (m ²)	
	Total	Vivienda	Total	Vivienda
2004	1.118	1.001	448.732	344.420
2005	1.277	1.177	437.857	326.846
2006	1.240	1.124	731.756	492.271
2007	1.231	1.086	997.496	765.961
2008	917	801	601.403	444.766
2009	845	747	405.222	313.280
2010	919	841	488.682	378.844
2011	662	583	557.052	427.377
2012	735	655	446.007	354.107
2013	789	702	673.612	564.980

Fuente: DANE.

En 2013, por destinos del total del área aprobada en Risaralda, el 83,9% correspondió a vivienda, superior 4,5 pp con relación a 2012; seguido de comercio (7,3%), que disminuyó 0,5 pp; bodega (3,7%), que decreció 0,6 pp; hospital (1,7%) y oficina (1,5%) (gráfico 2.8.6.2).

Gráfico 2.8.6.2. Risaralda. Distribución del área total aprobada, según destinos 2013

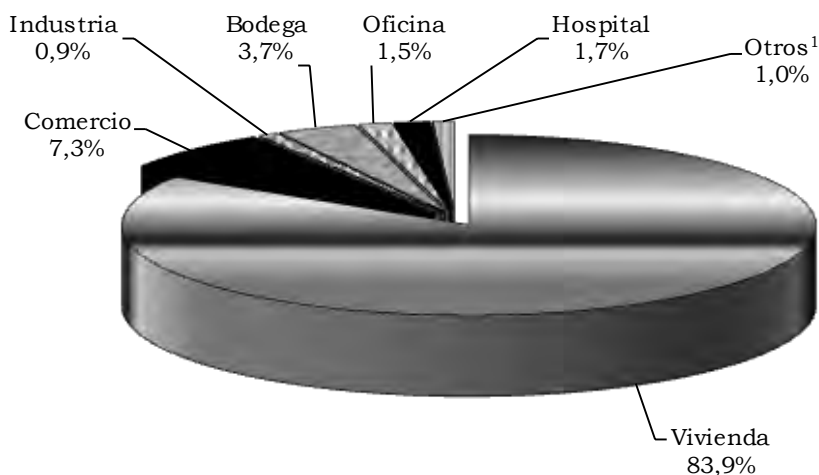

¹ Otros incluye educación, hotel, administración pública, religioso, social y otro.

Fuente: DANE.

En el departamento de Risaralda se aprobaron 564.980 m² para la construcción de vivienda, distribuidos así: 212.065 m² para casas y 352.915 m² para apartamentos (aumentando respectivamente 1,0% y 144,9%). El 48,0% correspondió a vivienda diferente de interés social, inferior 28,9 pp. El 49,2% se destinó a la construcción de casas y 50,8% a apartamentos.

Se aprobaron 293.805 m² para la construcción de VIS, de los cuales 26,8% correspondió a casas y 73,2% a apartamentos. En VIS se obtuvo el incremento de la construcción tanto de casas como de apartamentos en 2013, 87,8% (pasó de 41.847 m² a 78.602 m²) y 439,0% (de 39.927 m² pasó a 215.203 m²) en su orden con respecto al año anterior (cuadro 2.8.6.6).

Cuadro 2.8.6.6. Risaralda. Licencias de construcción, por tipo de vivienda 2008 - 2013

Periodos	Total área (m ²)	Vivienda de interés social	Diferente a vivienda de interés social	Total unidades	Vivienda de interés social	Diferente a vivienda de interés social
2008	444.766	178.638	266.128	6.224	3.732	2.492
2009	313.280	144.414	168.866	3.969	2.446	1.523
2010	378.844	131.731	247.113	4.308	1.992	2.316
2011	427.377	149.520	277.857	5.673	3.109	2.564
2012	354.107	81.774	272.333	4.009	1.375	2.634
2013	564.980	293.805	271.175	8.282	5.424	2.858

Fuente: DANE.

Financiación de vivienda. En 2013 las entidades dedicadas a la financiación de vivienda en el país otorgaron créditos por \$9,5 billones. Para vivienda nueva se desembolsaron \$4,9 billones y para vivienda usada \$4,6 billones. El valor de los créditos entregados para compra de vivienda aumentó un 26,4% frente al

registro del año anterior. Los créditos destinados a vivienda nueva se incrementaron un 34,9% y la vivienda usada aumentó 18,6%.

En la entrega de créditos para vivienda por parte de las entidades financieras a nivel nacional, la Banca Hipotecaria del país participó con 87,6% del total otorgado, seguida del Fondo Nacional del Ahorro (12,1%) y las Cajas de vivienda (0,2%).

Durante 2013 se financiaron en el país 142.466 unidades habitacionales, de las cuales 82.466 fueron viviendas nuevas y 60.000 viviendas usadas, lo que representó un incremento de 16,7%. Las viviendas nuevas participaron con 57,9% del total financiado, superior 3,2 pp frente al registrado en 2012. Por su parte, las viviendas usadas pasaron de 45,3% en el 2012 a 42,1% en el 2013.

Los créditos otorgados en 2013 para la adquisición de VIS en el país ascendieron a \$2,3 billones, registrando un crecimiento de 15,5% frente a los otorgados en 2012. Los créditos aprobados para la compra de vivienda VIS nueva se incrementaron en 21,8%; de otro lado, los concedidos para vivienda VIS usada se incrementaron solo en un 1,6%.

En 2013 se aprobaron créditos en el departamento de Risaralda para compra de vivienda por valor de \$205.087 millones, de los cuales 56,9% correspondió a vivienda usada (superior 2,4 pp con respecto a 2012) y 43,1% a vivienda nueva. Los créditos para vivienda nueva crecieron 37,8% respecto a 2012, al pasar de \$64.174 a \$88.416 millones. Por su parte, la vivienda usada creció en 51,7%, es decir, de \$76.924 pasaron a \$116.671 millones. Los créditos entregados registraron un incremento de 45,4% (cuadro 2.8.6.7).

Cuadro 2.8.6.7. Nacional - Risaralda - Pereira. Valor de los créditos entregados para vivienda nueva y usada 2009 - 2013

Región	Millones de pesos					
	2009	2010	2011	2012	2013	Variación porcentual
Vivienda nueva						
Nacional	2.641.382	3.264.171	3.659.449	3.616.843	4.877.990	34,9
Risaralda	69.379	83.118	76.377	64.174	88.416	37,8
Pereira	63.688	76.386	73.045	54.637	75.122	37,5
Vivienda usada						
Nacional	2.196.615	3.143.768	3.951.242	3.905.447	4.633.762	18,6
Risaralda	42.911	53.354	69.462	76.924	116.671	51,7
Pereira	38.342	46.650	60.612	63.471	84.922	33,8

Fuente: DANE.

Durante 2013 en el departamento de Risaralda se financiaron 3.854 viviendas, lo que representó un incremento de 45,5% respecto a 2012 (1.205 viviendas más). De las unidades financiadas, 1.676 correspondieron a nuevas y 2.178 a

usadas (las nuevas crecieron en 513, mientras que las usadas se incrementaron en 692 con relación a 2012) (gráfico 2.8.6.3).

Gráfico 2.8.6.3. Risaralda. Número de viviendas nuevas y usadas 2009 - 2013

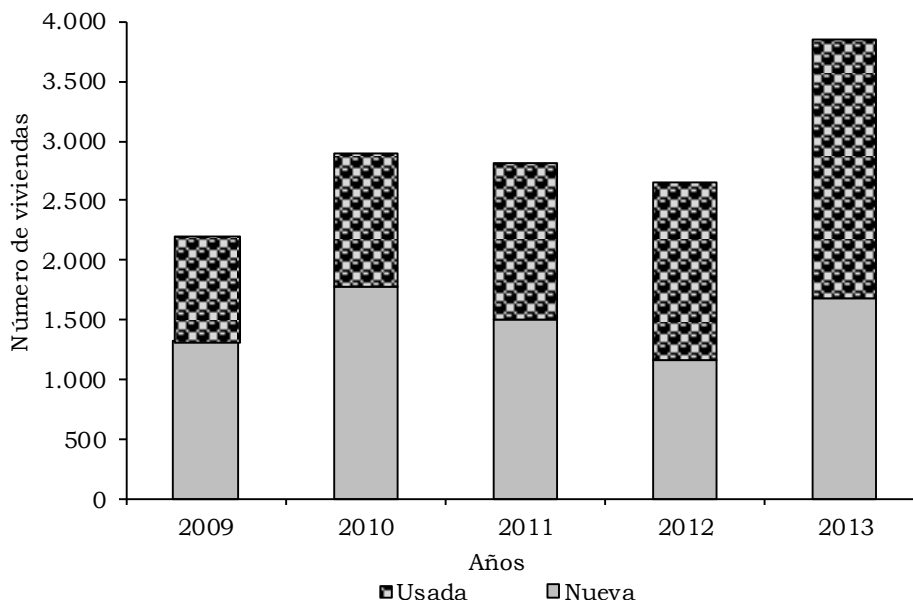

Fuente: DANE.

En Pereira el valor de los créditos aprobados para compra de vivienda fue de \$160.044 millones. De estos, 53,1% correspondió a vivienda usada y 46,9% a vivienda nueva; es decir, hubo un crecimiento de 37,5% en la nueva y de 33,8% en la usada con respecto a 2012. Los créditos entregados registraron un incremento de 35,5%.

2.8.7. Transporte

Transporte aéreo. Durante 2013 el tráfico de pasajeros por vía aérea en el país registró la llegada de 18.952.445 personas y la salida de igual número de personas entrantes, incrementándose en un 17,4% el movilizadado en 2012.

Los viajeros entraron y salieron principalmente por los aeropuertos de Bogotá D.C., que participó con 36,2% y 36,0%, respectivamente, seguido por: Rionegro (13,3%), Cali (9,0%), Cartagena (7,7%), Barranquilla (5,0%) y Medellín (2,5%). Por su parte, Pereira registró 2,6% del total de pasajeros que llegaron y salieron en el país, mostrando un comportamiento 0,1 pp superior con relación a la participación de 2012.

En 2013 ingresaron 1.202 t de carga nacional al aeropuerto de Pereira, superior 110,3% al transportado en 2012, y salieron 2.100 t, incrementándose en 270,0% la cantidad movilizadada. En cuanto al movimiento de carga por vía aérea en el país, esta registró un incremento de 17,6% con respecto al mismo periodo (tabla 2.8.7.1).

Tabla 2.8.7.1. Pereira. Movimiento aéreo nacional de pasajeros y carga 2012 - 2013

Periodo	Pasajeros		Carga (toneladas)	
	Entrada	Salida	Entrada	Salida
Nacional				
2012	16.138.222	16.138.222	103.397	103.397
2013	18.952.445	18.952.445	121.580	121.580
Pereira				
2012	399.124	408.392	572	567
2013	490.742	501.683	1.202	2.100

Fuente: Unidad Administrativa Especial de la Aeronáutica Civil.

Durante 2013 el comportamiento del transporte de pasajeros nacionales por el aeropuerto Matecaña de la ciudad de Pereira registró un incremento, respecto de 2012, tanto en el número de personas que entraron como en el de las que salieron de la ciudad, 23,0% y 22,8%, respectivamente. El número de pasajeros que salieron fue superior al número de los que arribaron (gráfico 2.8.7.1).

Gráfico 2.8.7.1. Pereira. Movimiento aéreo nacional de pasajeros 2012 - 2013

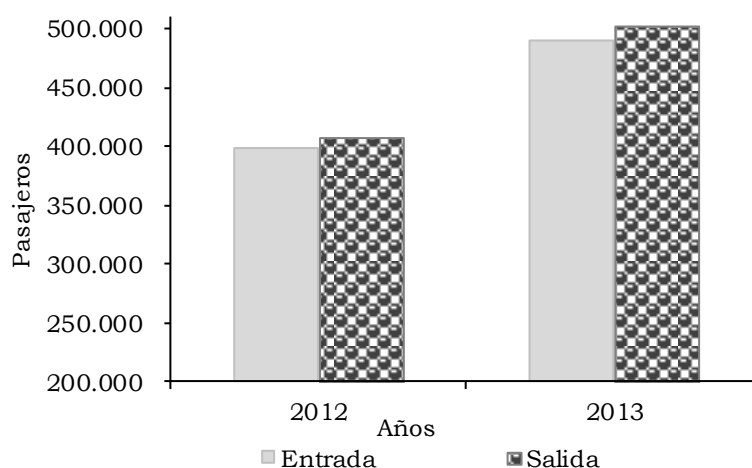

Fuente: Unidad Administrativa Especial de la Aeronáutica Civil.

Durante 2013 en el movimiento internacional de pasajeros, el número de personas que entraron y salieron del país por los diferentes aeropuertos ascendió a 4.405.717 y 4.509.226, respectivamente. De otro lado, por el aeropuerto de Pereira arribaron al país 79.023 personas procedentes del exterior, superior 12,6% con respecto de 2012. Por su parte, los pasajeros salientes del país por el aeropuerto Matecaña ascendieron a 78.745, superior 16,7% al registrado en el año anterior (gráfico 2.8.7.2).

Gráfico 2.8.7.2. Pereira. Movimiento internacional aéreo de pasajeros 2012 - 2013

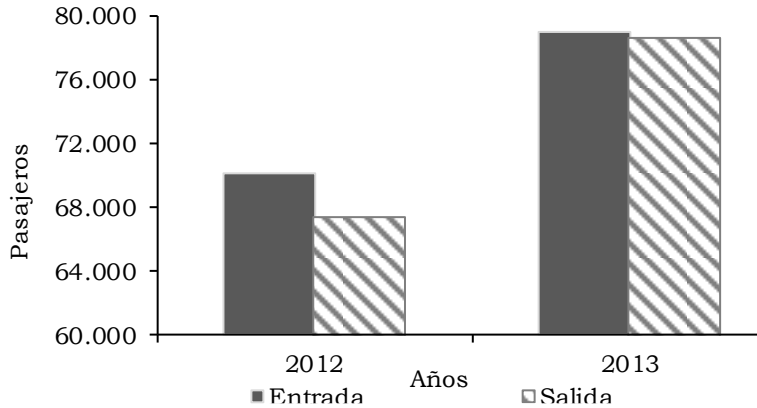

Fuente: Unidad Administrativa Especial de la Aeronáutica Civil.

2.8.8. Industria. Durante el cuarto trimestre de 2013, la producción del sector industrial en la región del Eje Cafetero se incrementó en 10,4%, las ventas evidenciaron un ascenso de 4,6% y el total del personal ocupado creció 1,9%, con respecto al mismo periodo de 2012. El crecimiento acumulado anual del sector fabril fue de 6,1% y de las ventas 5,0% (superior 3,9 pp y 0,8 pp al acumulado del 2012, respectivamente); por su parte, el personal ocupado registró un decrecimiento de 1,3% (gráfico 2.8.8.1 y tabla 2.8.8.1).

Gráfico 2.8.8.1. Eje Cafetero¹. Variación acumulada anual de índices de producción real, ventas reales y personal ocupado 2011 - 2013 (trimestres)

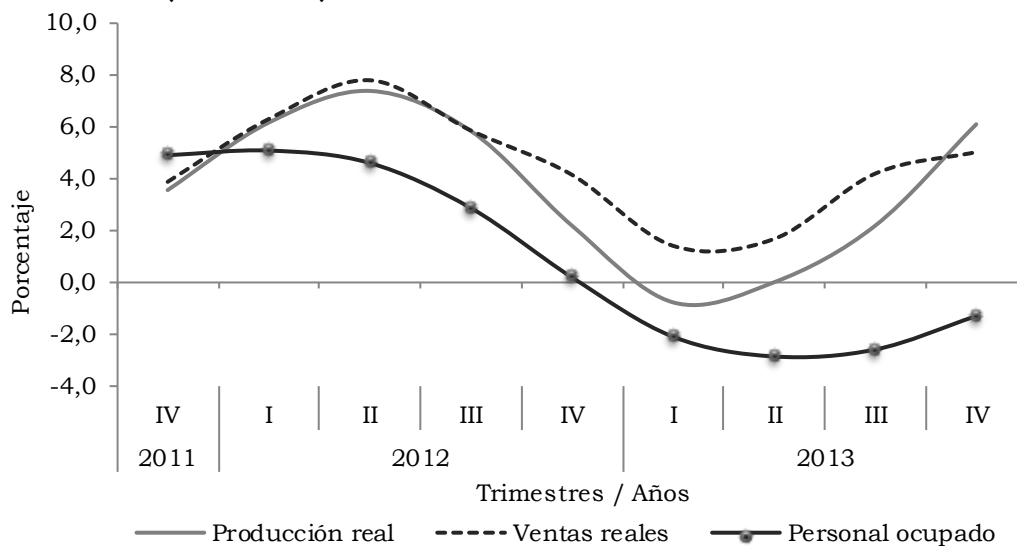

¹ Corresponde a Manizales, Villamaría, Chinchiná, Pereira, Santa Rosa de Cabal, La Virginia, Dosquebradas y Armenia.

Fuente: DANE.

Tabla 2.8.8.1. Eje Cafetero¹. Muestra trimestral manufacturera regional. Índice de las principales variables 2010 - 2013 (trimestres)

Trimestre	Producción real	Ventas reales	Personal ocupado
2010			
I	80,4	80,5	90,4
II	82,3	80,2	92,1
III	81,1	80,7	91,2
IV	91,7	95,2	92,5
2011			
I	78,5	79,1	93,6
II	81,8	80,3	94,7
III	87,1	87,8	96,3
IV	100,1	102,5	99,4
2012			
I	85,2	85,7	97,6
II	85,4	85,4	95,8
III	88,3	88,7	95,2
IV	96,3	104,2	96,2
2013			
I	81,5	82,9	92,7
II	91,6	91,6	93,9
III	97,2	98,8	95,1
IV	106,3	109,0	98,0

¹ Corresponde a Manizales, Villamaría, Chinchiná, Pereira, Santa Rosa de Cabal, La Virginia, Dosquebradas y Armenia.

Fuente: DANE.

En cuanto a la producción, de un total de doce actividades industriales consideradas del sector manufacturero para el Eje Cafetero, siete presentaron incrementos en la producción de 2013 con respecto al 2012, destacándose principalmente: fabricación de productos de café (37,1%), fabricación de motocicletas, bicicletas, sillones (21,7%) y fabricación de calzado, partes y artículos de cuero (16,1%). Las actividades con las mayores disminuciones fueron: fabricación de chocolate, confitería y comida para lactantes (-13,1%), fabricación de muebles (-12,5%) y fabricación de otros alimentos (-2,4%).

La variación positiva de la producción registrada en 2013 fue jalonada por el comportamiento de la fabricación de productos de café y de la fabricación de motocicletas, bicicletas, sillones, que contribuyeron respectivamente con 4,1% y 1,1% en la variación de la producción (6,1%). Las contribuciones negativas más bajas se registraron en: fabricación de chocolate, confitería y comida para lactantes (-0,7%) y fabricación de otros alimentos (-0,3%).

Tabla 2.8.8.2. Eje Cafetero¹. Variación y contribución acumulada anual de la producción y las ventas, según agrupación industrial 2013

Agrupación	Clases industriales	Variación real	Contribución real
Producción			
1501	Total muestra trimestral manufacturera Eje Cafetero	6,1	6,1
1520	Fabricación de otros alimentos	-2,4	-0,3
1530	Fabricación de lácteos	3,7	0,2
1560	Fabricación de productos de café	37,1	4,1
1580	Fabricación de chocolate, confitería y comida para lactantes	-13,1	-0,7
1810	Fabricación de confecciones	-0,5	0,0
1900	Fabricación de calzado, partes y artículos de cuero	16,1	0,5
2100	Fabricación de papel y cartón	6,7	0,6
2800	Fabricación de elaborados de metal	-2,1	-0,1
2900	Fabricación de maquinaria de uso general	0,8	0,1
3590	Fabricación de motocicletas, bicicletas, sillones	21,7	1,1
3610	Fabricación de muebles	-12,5	-0,1
3690	Fabricación de otras industrias	2,9	0,8
Ventas			
1501	Total muestra trimestral manufacturera Eje Cafetero	5,0	5,0
1520	Fabricación de otros alimentos	5,0	0,5
1530	Fabricación de lácteos	4,7	0,3
1560	Fabricación de productos de café	33,2	3,4
1580	Fabricación de chocolate, confitería y comida para lactantes	-17,0	-1,1
1810	Fabricación de confecciones	-8,4	-0,6
1900	Fabricación de calzado, partes y artículos de cuero	1,0	0,0
2100	Fabricación de papel y cartón	7,6	0,7
2800	Fabricación de elaborados de metal	6,6	0,3
2900	Fabricación de maquinaria de uso general	1,7	0,1
3590	Fabricación de motocicletas, bicicletas, sillones	24,6	1,2
3610	Fabricación de muebles	-11,4	-0,1
3690	Fabricación de otras industrias	1,0	0,3

¹ Corresponde a Manizales, Villamaria, Chinchiná, Pereira, Santa Rosa de Cabal, La Virginia, Dosquebradas y Armenia.

Fuente: DANE.

En cuanto a las ventas en el Eje Cafetero, las actividades del sector manufacturero que presentaron los mayores aumentos reales fueron: fabricación de productos de café (33,2%), fabricación de motocicletas, bicicletas, sillones (24,6%), fabricación de papel y cartón (7,6%) y fabricación de elaborados de metal (6,6%). Por su parte, las actividades que registraron las

mayores disminuciones en sus ventas fueron: fabricación de chocolate, confitería y comida para lactantes (-17,0%) y fabricación de muebles (-11,4%).

Las mayores contribuciones positivas a la variación real de 5,0% en las ventas se evidenciaron en: fabricación de productos de café (3,4%) y fabricación de motocicletas, bicicletas, sillones (1,2%). De otro lado, la actividad con mayor contribución negativa fue fabricación de chocolate, confitería y comida para lactantes (-1,1%) (tabla 2.8.8.2).

En 2013 las actividades del sector manufacturero que generaron los incrementos más altos en el personal ocupado fueron: fabricación de productos de café (6,5%), fabricación de lácteos (5,0%) y fabricación de motocicletas, bicicletas, sillones (3,6%). Por el contrario, las disminuciones más significativas fueron en: fabricación de chocolate, confitería y comida para lactantes (-7,9%), fabricación de confecciones (-5,2%) y fabricación de muebles (-3,2%).

Las mayores contribuciones negativas a la variación real de -1,3% en el personal ocupado se registraron en fabricación de confecciones (-1,2%), fabricación de chocolate, confitería y comida para lactantes (-0,5%) y fabricación de otros alimentos (-0,2%). De otro lado, las contribuciones positivas más altas se reportaron en fabricación de lácteos, fabricación de productos de café y fabricación de elaborados de metal (0,2%) (tabla 2.8.8.3).

Tabla. 2.8.8.3. Eje Cafetero¹. Variación y contribución acumulada anual del personal ocupado, según agrupación industrial 2013

Agrupación	Clases industriales	Personal ocupado	Contribución
1501	Total muestra trimestral manufacturera Eje Cafetero	-1,3	-1,3
1520	Fabricación de otros alimentos	-2,5	-0,2
1530	Fabricación de lácteos	5,0	0,2
1560	Fabricación de productos de café	6,5	0,2
1580	Fabricación de chocolate, confitería y comida para lactantes	-7,9	-0,5
1810	Fabricación de confecciones	-5,2	-1,2
1900	Fabricación de calzado, partes y artículos de cuero	0,0	0,0
2100	Fabricación de papel y cartón	2,8	0,1
2800	Fabricación de elaborados de metal	1,9	0,2
2900	Fabricación de maquinaria de uso general	-2,5	-0,1
3590	Fabricación de motocicletas, bicicletas, sillones	3,6	0,1
3610	Fabricación de muebles	-3,2	-0,1
3690	Fabricación de otras industrias	0,2	0,1

¹ Corresponde a Manizales, Villamaría, Chinchiná, Pereira, Santa Rosa de Cabal, La Virginia, Dosquebradas y Armenia.

Fuente: DANE.

2.8.11. Servicios públicos

Consumo de gas natural. Para el periodo enero - diciembre de 2013 en la capital del departamento de Risaralda, la empresa Efigas S.A. reportó un incremento de 1,9% en el consumo de gas, al registrar 26,7 millones de metros cúbicos (m³) frente a 26,2 millones de m³ en 2012. La anterior situación se presentó por el uso residencial, el cual mostró un aumento de 5,8%, uso que contribuyó con el 64,7% del total del consumo en Pereira; similar comportamiento exhibió el uso comercial al crecer a una tasa anualizada de 3,4%.

Por el contrario, el consumo industrial evidenció retroceso desde el 2011 hasta el 2013, debido al menor consumo de las empresas de este sector. De otro lado, se observó cómo desde el 2006 hasta el último año de análisis, los sectores comercial y residencial año a año han incrementado el consumo de gas.

Cuadro 2.8.11.1. Pereira. Consumo de gas natural, por usos 2006 - 2013

Año	Total	Industrial	Comercial	Residencial
Miles de metros cúbicos				
2006	14.492	4.398	2.083	8.011
2007	17.183	5.072	2.949	9.162
2008	21.774	7.126	3.724	10.924
2009	22.910	7.251	3.980	11.679
2010	24.089	6.798	4.258	13.033
2011	26.762	6.770	5.017	14.975
2012	26.171	4.512	5.348	16.311
2013	26.659	3.869	5.531	17.259
Variación porcentual 13/12				
--	1,9	-14,2	3,4	5,8

-- No aplica.

Fuente: Efigas S.A. Cálculos Centro Regional de Estudios Económicos, Manizales. Banco de la República.

Número de suscriptores. Según cifras de la empresa Telefónica de Pereira, el uso de líneas de telefonía fija desde 2006 ha mostrado incrementos en los años 2007, 2009 y 2011, y retrocesos en 2008, 2010, 2012 y 2013, siendo este último de 6,3%.

La empresa Efigas S.A. reportó que para el periodo enero - diciembre de 2013 se presentó un incremento de 9,2% en el número de suscriptores al servicio de gas, continuando con la tendencia creciente observada desde 2006. El mayor incremento en abonados se dio en el sector residencial al contar con 97.243 usuarios en 2013, con la incorporación de 8.213 más que el año anterior. En el mismo sentido, los inscritos a los servicios de acueducto totalizaron 132.826 usuarios, evidenciando una expansión de 2,9%, lo que constituyó 3.797

nuevos clientes, y a su vez se vio reflejado en un crecimiento del consumo de agua de 5,6%. Por su parte, alcantarillado contó con 126.392 usuarios, representando un incremento de 3,2% frente a 2012.

Cuadro 2.8.11.2. Pereira. Número de suscriptores, por tipo de servicio y consumo de agua potable 2006 - 2013

Acumulado a diciembre	Tipo de servicio				Miles de m ³ de agua vendidos
	Teléfono	Gas natural	Acueducto	Alcantarillado	
Número de suscriptores					
2006	158.912	37.392	103.628	99.717	28.244
2007	161.029 ^a	43.732	107.425	103.418	34.330
2008	156.766	51.614	112.059	106.282	33.829
2009	157.260	63.826	115.676	109.745	33.618
2010	154.125	72.896	120.953	114.908	32.437
2011	155.184	81.299	124.524	118.902	32.631
2012	153.316	90.620	129.029	122.438	32.622
2013	143.727	98.949	132.826	126.392	34.453
Variación porcentual 13/12					
--	-6,3	9,2	2,9	3,2	5,6

-- No aplica.

^a El dato del año 2007 de los suscriptores al servicio telefónico tiene corte a septiembre.

Fuente: Aguas y Aguas de Pereira. Empresa Telefónica de Pereira. Efigas S.A. Cálculos Centro Regional de Estudios Económicos, Manizales. Banco de la República.

3. CICLO DE LA ACTIVIDAD ECONÓMICA Y LA TASA DE INTERÉS REAL, PARA LA REGIÓN CENTRAL 2001 - 2012

Territorial Centro Occidental⁸
Departamento Administrativo Nacional de Estadística DANE.

RESUMEN

En el presente capítulo se describen el ciclo de la actividad económica, la tasa de interés real y la inflación para la región Oriental, constituida por los departamentos de Caldas, Caquetá, Huila, Quindío, Risaralda y Tolima, para el periodo 2001 - 2012. Los ciclos económicos se describen a través de una herramienta de análisis descriptivo donde se detalla el comportamiento económico en cuatro cuadrantes: desaceleración, recesión, recuperación y expansión (reloj de ciclos económicos). Finalmente, se relaciona el ciclo económico con otras variables macroeconómicas.

Palabras clave: política monetaria, PIB, tasa de interés real, inflación y tasa de cambio.

Clasificación JEL: E31, E32, E42, E52.

3.1. INTRODUCCIÓN

El funcionamiento del sistema económico está determinado, entre otros factores, por las decisiones de política monetaria definidas por el Banco de la República (como banco central de Colombia). El principal mecanismo de intervención usado por el Banco de la República para afectar la cantidad de dinero en la economía es la tasa de interés⁹. Esta tasa puede ser usada en función de expandir o contraer la oferta monetaria, y los canales por los cuales se transmite son: la demanda agregada (afectada por las tasas de interés del mercado), la tasa de cambio y las expectativas de inflación (Gómez, 2006).

En Colombia la tasa de interés es el principal instrumento de la política monetaria, la cual se modifica con el fin de mantener el PIB alrededor de su tendencia de largo plazo y la inflación objetivo. La política monetaria tiene efectos diferenciados sobre las regiones, dependiendo de su estructura económica. Para esta investigación se describe el comportamiento de los ciclos económicos regionales en relación con la tasa de interés real y la inflación.

⁸ Elaborado por José Abel Ceballos Alzate. Analista territorial ICER. Los resultados y opiniones expresadas en este documento son responsabilidad exclusiva del autor y no comprometen al Departamento Administrativo Nacional de Estadísticas DANE.

⁹ Tasa de interés de intervención (tasa de referencia).

En los escenarios de investigación del ICER, se agruparon los 32 departamentos del país en ocho regiones y cada informe contiene la investigación de la región a que corresponde:

- Región Oriental (Meta, Boyacá, Santander y Norte de Santander)
- Región Central (Caldas, Risaralda, Tolima, Quindío, Huila y Caquetá)
- Región Atlántica (Atlántico, Bolívar, Magdalena, Córdoba, Cesar, Sucre, La Guajira y San Andrés)
- Región Pacífica (Valle del Cauca, Nariño, Chocó y Cauca)
- Región Orinoquía (Casanare, Arauca y Vichada)
- Región Amazonía (Putumayo, Amazonas, Vaupés, Guaviare y Guainía)
- Bogotá D.C. - Cundinamarca (Región)
- Antioquia

Este capítulo se encuentra estructurado en cuatro secciones. Posterior a la introducción, se presenta un breve marco teórico en el que se expone el modelo de economía abierta que respalda los ciclos en la economía desde la política monetaria. En la tercera sección, se describen los ciclos económicos por rama de actividad, en relación con variables macroeconómicas tales como la tasa de interés y la inflación. Y por último, una sección de conclusiones.

3.2. MARCO TEÓRICO

El modelo Mundell-Fleming plantea que, en una economía con tasa de cambio flexible y movilidad perfecta de capitales, la expansión monetaria (bajar tasa de interés) devalúa la tasa de cambio y expande el PIB. De esta forma, la política monetaria incide en la actividad económica a través de las tasas de interés y los efectos de este canal en las regiones dependen principalmente de dos factores: la estructura económica de la región y la reacción diferenciada de las ramas de actividad ante cambios en la tasa de interés (Romero, 2008).

Se propone para el desarrollo del capítulo la visualización de las fluctuaciones de la actividad económica (PIB regional), a través del reloj de los ciclos económicos, como herramienta para describir el comportamiento del PIB regional y sus grandes ramas de actividad económica. Se identificaron como cuadrantes del ciclo económico: desaceleración, recesión, recuperación y expansión, los cuales se expresan en un plano cartesiano cuyo movimiento en el tiempo es contrario a la dirección de las manecillas del reloj (INEGI, s.f.; Statistics Netherlands, 2005).

La tasa de cambio real como canal de intervención, se relaciona con la competitividad; un aumento de la tasa de cambio real estimula las exportaciones y reduce las importaciones, incentivando la producción. La tasa de cambio real presenta correlación positiva con los bienes transables y negativa con los no transables (Obstfeld & Rogoff, 1996).

El efecto regional de la política monetaria tiene dos características: la primera se relaciona con el tiempo de asimilación del impacto (inicio y prolongación del

efecto); y la segunda tiene que ver con su elasticidad, dado que algunas regiones responden de manera más o menos elástica a los cambios en la política monetaria; en todo caso, los efectos desaparecen luego de ser asimilados. Por lo anterior, se identifican dos grupos de regiones, el núcleo, que es el grupo que responde de forma similar al total nacional, y el resto, que se caracteriza por tener un ciclo de negocios que no está integrado al núcleo (Romero, 2008).

3.3. PIB REGIONAL Y LOS CANALES DE POLÍTICA MONETARIA

3.3.1. Comportamiento del PIB, tasa de interés y tasa de cambio real. La tasa de cambio real mostró una apreciación sostenida de 2004 a 2012; esta se encuentra representada por el índice de tasa de cambio real -ITCR y frente a lo citado en el marco teórico, cuando la moneda se aprecia favorece las actividades de servicios, y en general de los bienes no transables en el país.

Respecto a la tasa de interés real regional -TIR, se calculó deflactando la tasa de interés nominal con la inflación de las ciudades que componen la región, para la serie 2001 - 2012. La evolución de la misma se ha mantenido en niveles bajos, lo que resultó de suma importancia en el desempeño de las grandes ramas de actividad económica en la región.

Los cambios en la tasa de interés real se han transmitido de una mejor manera a la evolución del PIB regional a partir de 2006 en donde una baja TIR (0,9%) coincidió con un mayor crecimiento del PIB (6,3%), para 2007, la TIR registró crecimientos hasta alcanzar un máximo en 2009 (4,4%) estando a la par con una variación negativa del PIB regional en ese año (-0,5%). Sin embargo, la menor TIR en 2010 y 2011 coadyuvó en parte a la recuperación y crecimiento del PIB para estos años (gráfica 3.3.1.1).

De otro lado, se evidencia como entre 2001 y 2003 un descenso en la TIR coincide con una devaluación real de la tasa de cambio, confirmando en parte lo referido en la teoría basado en un menor diferencial de tasas de interés que podría reducir el rendimiento de los activos financieros en el país incentivando una salida de capitales y por ende un aumento en la tasa de cambio.

A partir de 2004 a 2012, el ITCR mostró un comportamiento general de descenso, junto a disminuciones en los niveles de inflación nacional al pasar de 6,5% en 2003 a 2,4% en 2012, reduciendo así los precios relativos como indicadores de la tasa de cambio real.

Gráfico 3.3.1.1. Región Central¹. Comportamiento del PIB, tasa de interés real (TIR) e índice de tasa de cambio real (ITCR) 2001 - 2012

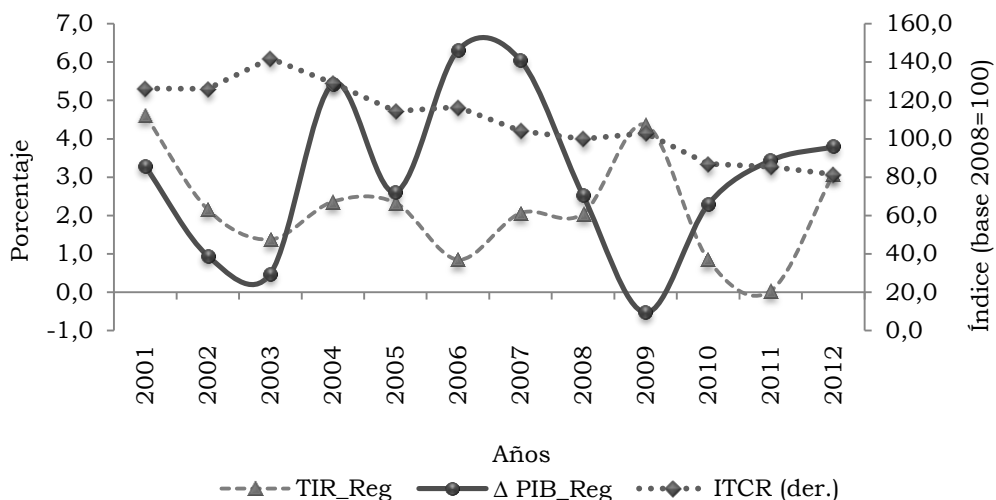

¹ Corresponde a los departamentos de Caldas, Caquetá, Huila, Quindío, Risaralda y Tolima.

Fuente: DANE.

3.3.2. Ciclos económicos del PIB. Los ciclos económicos son fluctuaciones de la actividad económica, como resultado de la interacción entre múltiples factores que determinan su intensidad y duración. Los ciclos tienen cuatro fases:

1. **Desaceleración** (+,-): el crecimiento del PIB está por encima de la tendencia y es menor al crecimiento del periodo anterior.
2. **Recesión** (-,-): el crecimiento del PIB está por debajo de la tendencia y es menor al crecimiento del periodo anterior.
3. **Recuperación** (-,+): el crecimiento del PIB está por debajo de la tendencia y es mayor el crecimiento del periodo anterior.
4. **Expansión** (+,+): el crecimiento del PIB está por encima de la tendencia y es mayor el crecimiento del periodo anterior.

El reloj es una herramienta para describir el comportamiento de los ciclos económicos, en donde se presenta cada una de las fases como cuadrantes en un plano cartesiano. El cuadrante superior izquierdo (1) corresponde a la fase de desaceleración; el cuadrante inferior izquierdo (2) presenta la fase recesiva; el cuadrante inferior derecho (3) la recuperación y el cuadrante superior derecho (4) la fase expansiva.

Aunque el ciclo económico regional fue más amplio que el nacional, ambas variables registraron dos giros completos en lo corrido de 2001 a 2012, el comportamiento de la región fue muy similar al nacional, constituyéndose en parte del núcleo económico nacional (gráfica 3.3.2.1).

La región Central, presentó una tendencia de crecimiento en el ciclo económico que se hizo más amplia respecto a la registrada en el nacional, para los años 2003, y de 2006 a 2009. Durante 2006, mientras el ciclo nacional presentaba una fase de recuperación, la región se encontraba en expansión. Para 2008 y 2009 que fueron años de recesión en la economía global, se reflejó un marcado efecto en la economía nacional y en algunas regiones, pero sobre todo en la región Central, que se contrajo con más fuerza que la economía nacional. Para 2011, el ciclo de la región se encontró en recuperación, mientras el nacional en expansión.

Dentro del periodo de análisis en lo que refiere al crecimiento respecto al año anterior, la región Central experimentó siete años entre desaceleración y recesión, y sólo cinco años en recuperación y expansión.

Gráfico 3.3.2.1. Nacional - Región Central. Reloj del ciclo económico, según PIB 2001 - 2012

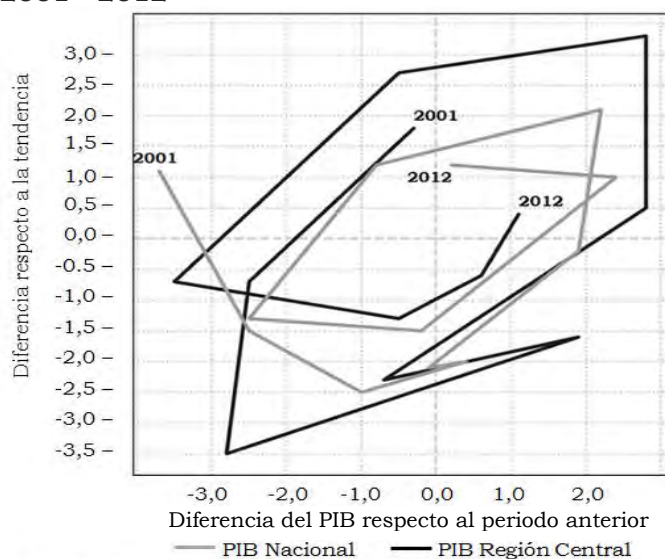

Fuente: DANE.

Transables y no transables. Las grandes ramas de actividad económica se agruparon en bienes transables y no transables. El ciclo económico de los bienes transables en la región Central, evidencia gráficamente un comportamiento diferente del nacional, mientras que los no transables tienen un comportamiento similar.

El comportamiento del ciclo económico de los bienes transables regional es mucho más amplio frente al nacional. Siete años de la serie correspondieron a periodos recesivos, un año en recuperación (2001), tres años en expansión (2004, 2006 y 2007) y un año en desaceleración (2008); consiguiendo solo un ciclo a lo largo de los doce años de la serie de análisis. El ciclo económico de la región transitó ordenadamente por cada una de las fases, excepto en 2005, año en el cual registró una recesión teniendo una fase expansiva en el año antecedente y precedente. El ciclo económico nacional de bienes transables realizó dos giros completos a lo largo de la serie.

Por su parte, el ciclo de no transables influyó en el comportamiento positivo de la región principalmente en la fase expansiva de los años 2006, 2007, 2011 y 2012. Los años de 2007 a 2012, fueron periodos de tiempo en los que el ciclo de la región se hizo más próximo al comportamiento nacional, para lograr el segundo ciclo completo de la región.

Gráfico 3.3.2.2. Nacional - Región Central. Reloj del ciclo económico, según bienes transables y no transables 2001 - 2012

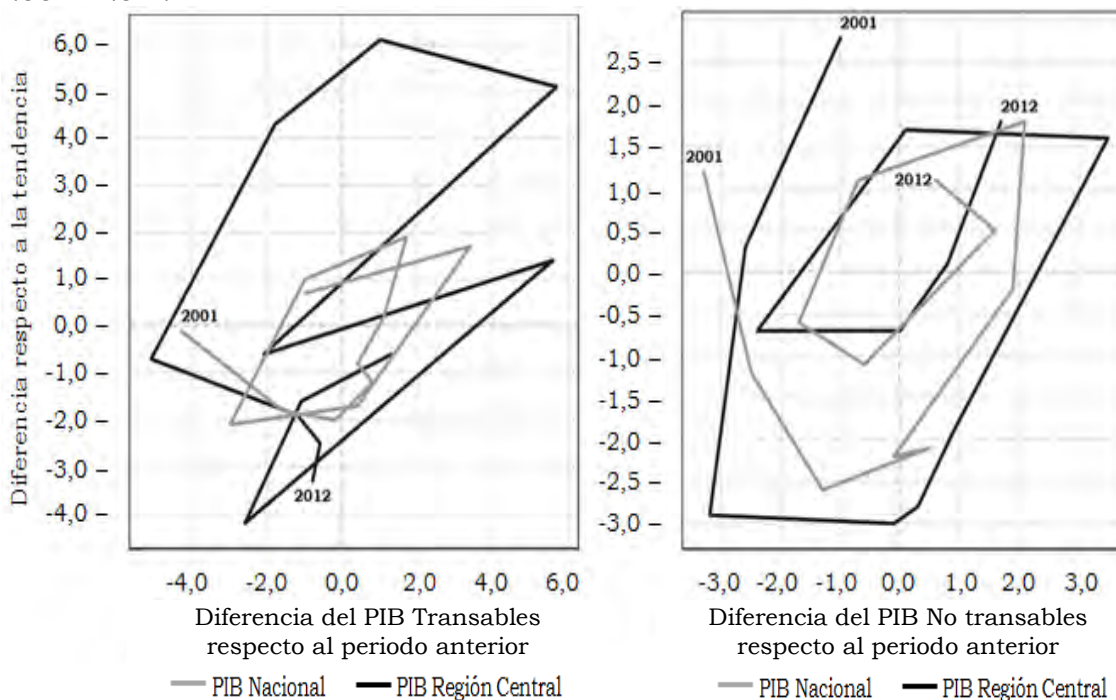

Fuente: DANE.

Ramas de actividad. La principal actividad económica para la región durante el periodo de análisis fue servicios, con una participación promedio de 53,9%, seguida por agropecuaria con 14,2%, industria 10,0% y construcción 8,6%; para totalizar el 86,7% de la estructura económica de la región Central.

Los cuadrantes de expansión y desaceleración del ciclo económico se caracterizan por mantener un crecimiento del PIB por encima de la tendencia de largo plazo. El 2006 y 2007 fueron periodos de expansión, influenciados por las grandes actividades económicas: agropecuaria, industria y servicios; para 2012, se evidenció el desempeño expansivo de servicios y construcción. De otro lado, la desaceleración económica del 2001 y 2008 se reflejó en una ralentización del crecimiento para la mayoría de las ramas económicas, aunque en mayor medida por servicios.

La política monetaria se caracteriza por incrementos en la tasa de interés en las fases de expansión y desaceleración, con el fin de mantener la inflación objetivo. En la serie de estudio, la región Central respondió a los lineamientos de la política monetaria, donde la TIR regional promedio de los años de

expansión y desaceleración fue 2,5%, con una respectiva tasa de inflación promedio de 5,7%.

Las fases de recesión y recuperación del ciclo económico se caracterizan por mantener un crecimiento del PIB por debajo de la tendencia de largo plazo. La recesión en el año 2002 y 2003, se explicó por las ramas de servicios e industria; durante 2005, estuvo influenciada por las actividades, agropecuaria y de industria; mientras, 2009 y 2010 fueron explicados por la mayoría de las grandes ramas de actividad económica, a excepción de la minería. La recuperación de 2004 y 2011, se generó principalmente por la actividad de servicios, agropecuaria e industria.

En las fases de decrecimiento económico, la política monetaria baja las tasas de interés, con el fin de incentivar el crecimiento económico. Los años 2003, 2010 y 2011 registraron las más bajas TIR y tasa de inflación de 7,7%, 3,6% y 4,1%, respectivamente; este comportamiento de la economía en la región Central se vio acompañado por la caída en las grandes ramas de actividad económica y el panorama internacional de inestabilidad del sistema financiero de Estados Unidos, entre otras.

Para la región Central, la actividad que registró una menor influencia durante la serie de análisis fue la minería, lo que explica un menor crecimiento en los transables frente la economía regional en su conjunto. El comportamiento de la actividad minera, a la largo del periodo fue irregular y no corresponde al núcleo de la estructura económica regional.

Tabla 3.3.2.1. Región Central¹. TIR regional, inflación regional y bienes transables - no transables, según cuadrante del ciclo económico 2001 - 2012

Años	PIB región Central	TIR Región	Transables			No transables		Inflación Región
			Agropecuaria	Minería	Industria	Construcción	Servicios	
2001	Desaceleración	4,6	Expans.	Recesión	Desacel.	Expans.	Desacel.	7,5
2002	Recesión	2,2	Expans.	Recuper.	Recesión	Desacel.	Recesión	6,7
2003	Recesión	1,4	Desacel.	Recesión	Recesión	Recesión	Recesión	6,3
2004	Recuperación	2,4	Desacel.	Expans.	Recuper.	Recesión	Recuper.	5,3
2005	Recesión	2,3	Recesión	Desacel.	Recesión	Recuper.	Recuper.	4,6
2006	Expansión	0,9	Expans.	Expans.	Expans.	Recuper.	Recuper.	5,4
2007	Expansión	2,1	Expans.	Desacel.	Expans.	Expans.	Expans.	5,8
2008	Desaceleración	2,1	Recesión	Expans.	Expans.	Recesión	Desacel.	7,5
2009	Recesión	4,4	Recesión	Desacel.	Desacel.	Recesión	Recesión	1,8
2010	Recesión	0,9	Recuper.	Recesión	Recesión	Recesión	Recesión	2,8
2011	Recuperación	0,0	Recuper.	Recesión	Recuper.	Recuper.	Expans.	4,1
2012	Expansión	3,1	Recesión	Recuper.	Recuper.	Expans.	Expans.	2,2

Fuente: DANE.

CONCLUSIONES

De 2004 a 2012, la tasa de cambio real mostró una tendencia a la apreciación del peso colombiano con respecto al dólar; de esta forma, se evidenció el

positivo comportamiento de la gran rama de servicios y en general de los bienes no transables en el país.

La estructura económica de la región Central, identificó como principal actividad económica durante el periodo de análisis a servicios, con una participación promedio de 53,9%, seguida de agropecuaria con 14,2%, industria 10,0% y construcción 8,6%.

El ciclo económico de la región Central transitó por cada una de las fases, a partir de una desaceleración registrada en 2001 y 2008, recesión en 2002 - 2003 y 2009 - 2010, recuperación durante 2004 y 2011, para concluir con expansiones en los años 2006, 2007 y 2012. Para 2005, el ciclo económico presentó una ruptura pasando de una tendencia de recuperación a una de recesión. Explicado por el comportamiento de las ramas de actividad agropecuaria e industria dentro del grupo de los transables (salto de una fase expansiva en 2004 a una recesiva en 2005).

Con respecto a la incidencia de la tasa de interés real, entre 2001 - 2012, benefició el crecimiento económico en la región Central; donde de acuerdo al comportamiento de los ciclos, se identificó para el periodo expansivo de 2006 una baja TIR de 0,9% y un crecimiento del PIB en 6,3%; mientras para el año de recesión 2009, se registró una alta TIR de 4,4% y un decrecimiento del PIB en -0,5%.

BIBLIOGRAFÍA

Banco de la República (s.f.). Concepto de “tasa de intervención del Banco de la República” recuperado el 16 de septiembre de 2014 de la página: http://www.banrep.gov.co/series-estadisticas/see_tas_intervencion.htm

Cárdenas, J. & Vallejo, L. (2013). *Comportamiento de la inflación en Colombia 2002 - 2010 y régimen de metas de inflación*.

Gómez, J. (2006). *La política monetaria en Colombia*. En: *Borradores de Economía*, número 394. pp. 1-33.

Instituto Nacional de Estadística y Geografía INEGI (s.f.). Reloj de los ciclos económicos de México. Consultado el 25 de septiembre de 2014 de la página: http://www.inegi.org.mx/sistemas/reloj_cicloseco/

Mankiw, G. (2004). *Macroeconomía*. Antoni Bosch Editor.

Marín, C. & Hurtado, R. (2007). *Productividad y crecimiento económico Colombia 1950-2002*. En: *Ecos de Economía*, núm. 24. Medellín. pp. 65-80.

Mesa, R. Restrepo, D. Aguirre, Y. (2008). *Crisis externa y desaceleración de la economía colombiana en 2008-2009: coyuntura y perspectivas*. Perfil de coyuntura económica N°12, diciembre de 2008 pág.39 - 40, Universidad de Antioquia.

Mesa, F. & Estrada, D. (1995). *Tasa de cambio real y ajustes del sector externo en Colombia*. En: *Planeación & Desarrollo*, vol. XXVII, núm.1.

Obstfeld, M. & Rogoff, K. (1996). *Foundations of International Macroeconomics*. MIT Press.

Ocampo, J. A. (1996). *El desarrollo económico*. En: *Introducción a la macroeconomía colombiana*. Ed. TM editores.

Quintero, J. & González, A. (2012). *Política monetaria y ciclos económicos regionales en Colombia*. CEDE, Universidad de los Andes, Facultad de Economía.

Rodríguez, J. (2008). *La política monetaria de la reserva federal y del Banco de la República: entre la ortodoxia y las presiones inflacionarias. Asimetrías en la transmisión de la política monetaria*. En: *Equidad y Desarrollo*, núm. 10. Universidad de la Salle. Disponible en:
<http://revistas.lasalle.edu.co/index.php/ed/article/view/269>

Romero, J. (2008). *Transmisión regional de la política monetaria en Colombia*. En: *Documentos de trabajo sobre Economía Regional*. Banco de la República.

Sachs, J. Larraín, F. (2002). *Macroeconomía en la economía global*. Capítulo 8 y 9. Buenos Aires - Argentina. Pearson Education S.A. 2° Edición.

Statistics Netherlands. Division of Macro-economic statistics and publications Department of price and business cycle statistics (2005). *The Statistics Netherlands' Business Cycle Tracer. Methodological aspects; concept, cycle computation and indicator selection*. BPA number: 2005-MIC-44. Consultado el 25 de septiembre de 2014: <http://www.cbs.nl/NR/rdonlyres/253FD272-B93E-46FF-A474-1E5A396C81F1/0/2005methodebusinesscycletracerart.pdf>

4. ANEXO ESTADÍSTICO ICER

**Anexo A. Producto Interno Bruto (PIB), según departamentos
2011 - 2012**

Departamento	Miles de millones de pesos					
	2011	2012	Participación	2011	2012	Variación
	A precios corrientes			A precios constantes de 2005		
Total	619.894	665.441	100,0	452.578	470.903	4,0
Bogotá D.C.	152.703	164.531	24,7	118.514	122.886	3,7
Antioquia	80.478	87.212	13,1	61.324	63.973	4,3
Valle	57.739	61.707	9,3	44.596	46.431	4,1
Santander	46.471	48.273	7,3	30.768	31.008	0,8
Meta	34.352	37.881	5,7	19.542	21.005	7,5
Cundinamarca	31.462	34.120	5,1	24.499	25.559	4,3
Bolívar	25.719	26.598	4,0	17.738	17.896	0,9
Atlántico	22.551	25.078	3,8	17.506	18.761	7,2
Boyacá	18.095	19.051	2,9	12.658	13.114	3,6
Casanare	13.615	14.967	2,2	7.685	8.181	6,5
Tolima	13.607	14.484	2,2	9.581	9.956	3,9
Cesar	12.786	13.509	2,0	8.887	9.469	6,5
Huila	11.594	12.090	1,8	7.858	8.050	2,4
Córdoba	10.500	11.774	1,8	7.771	8.607	10,8
Norte Santander	10.086	10.561	1,6	7.431	7.559	1,7
Cauca	8.879	9.865	1,5	6.508	7.002	7,6
Nariño	9.007	9.854	1,5	6.634	7.025	5,9
Caldas	9.070	9.445	1,4	6.727	6.811	1,2
Risaralda	8.641	9.199	1,4	6.513	6.723	3,2
Magdalena	7.917	8.550	1,3	5.984	6.229	4,1
La Guajira	7.641	7.996	1,2	5.219	5.515	5,7
Arauca	6.007	5.875	0,9	3.345	3.181	-4,9
Sucre	4.676	5.182	0,8	3.548	3.744	5,5
Quindío	4.600	5.154	0,8	3.388	3.656	7,9
Putumayo	3.416	3.495	0,5	2.013	1.998	-0,7
Chocó	3.299	3.354	0,5	2.039	1.985	-2,6
Caquetá	2.496	2.919	0,4	1.889	2.124	12,4
San Andrés y Providencia	873	952	0,1	654	685	4,7
Guaviare	516	564	0,1	338	352	4,1
Amazonas	409	441	0,1	308	320	3,9
Vichada	336	367	0,1	249	259	4,0
Guainía	193	224	0,0	138	148	7,2
Vaupés	160	169	0,0	129	130	0,8

Nota: las cifras correspondientes son provisionales.

Fuente: DANE.

**Anexo B. IPC, según ciudades
2012 - 2013**

Ciudad	Ponderación	2012			2013		
		Índice	Variación	Contribución	Índice	Variación	Contribución
Nacional	100,0	111,8	2,4	2,4	114,0	1,9	1,9
Bogotá D.C.	42,5	111,2	2,4	1,0	113,9	2,4	1,0
Medellín	15,0	113,3	2,5	0,4	115,3	1,8	0,3
Cali	10,5	109,0	1,9	0,2	110,9	1,7	0,2
Barranquilla	5,5	113,4	3,0	0,2	115,1	1,5	0,1
Bucaramanga	3,9	117,3	3,5	0,1	119,7	2,1	0,1
Cartagena	2,9	113,0	3,0	0,1	114,8	1,6	0,0
Cúcuta	2,5	114,6	2,0	0,1	114,6	0,0	0,0
Pereira	2,2	111,0	2,2	0,0	112,3	1,2	0,0
Ibagué	1,8	112,9	2,3	0,0	114,4	1,3	0,0
Manizales	1,7	111,1	2,4	0,0	113,0	1,7	0,0
Villavicencio	1,6	113,6	2,8	0,0	115,9	2,1	0,0
Armenia	1,5	108,9	1,9	0,0	110,1	1,2	0,0
Pasto	1,4	108,6	1,7	0,0	109,7	1,0	0,0
Santa Marta	1,1	111,7	2,3	0,0	113,5	1,6	0,0
Neiva	1,1	114,0	2,4	0,0	115,8	1,6	0,0
Montería	0,9	112,0	2,4	0,0	113,4	1,3	0,0
Popayán	0,8	110,4	2,0	0,0	111,3	0,8	0,0
Valledupar	0,7	115,4	2,5	0,0	116,5	1,0	0,0
Tunja	0,7	111,0	2,2	0,0	112,7	1,5	0,0
Sincelejo	0,7	111,0	2,7	0,0	112,3	1,1	0,0
Florencia	0,4	109,2	1,2	0,0	110,5	1,2	0,0
Riohacha	0,3	109,7	2,1	0,0	113,8	3,7	0,0
Quibdó	0,2	109,2	2,0	0,0	110,0	0,7	0,0
San Andrés	0,1	111,1	2,3	0,0	114,3	2,9	0,0

Fuente: DANE.

**Anexo C. ICCV, según ciudades
2012 - 2013**

Ciudad	2012				2013			
	Índice	Variación	Contribución	Participación	Índice	Variación	Contribución	Participación
Nacional	196,5	2,5	2,5	100,0	201,7	2,6	2,6	100,0
Bogotá D.C.	195,0	2,1	1,0	39,2	201,1	3,2	1,5	55,9
Medellín	193,2	2,7	0,3	13,0	198,1	2,5	0,3	11,4
Cali	200,7	2,0	0,3	10,5	206,0	2,6	0,4	13,4
Bucaramanga	208,8	4,1	0,2	6,6	210,5	0,8	0,0	1,3
Pereira	212,0	4,6	0,1	5,5	216,3	2,0	0,1	2,3
Armenia	207,4	4,0	0,1	4,8	211,6	2,1	0,1	2,3
Barranquilla	181,0	4,3	0,1	4,6	184,6	2,0	0,1	2,1
Santa Marta	183,8	5,3	0,1	3,6	186,9	1,7	0,0	1,1
Manizales	216,4	4,1	0,1	3,4	223,4	3,2	0,1	2,5
Cartagena	191,9	4,4	0,1	3,1	195,0	1,6	0,0	1,1
Cúcuta	220,0	3,1	0,1	2,0	223,6	1,7	0,0	1,0
Neiva	178,5	1,2	0,0	1,0	181,6	1,7	0,0	1,4
Pasto	208,9	1,6	0,0	0,9	214,1	2,5	0,0	1,3
Popayán	192,2	1,5	0,0	0,8	196,9	2,4	0,0	1,2
Ibagué	176,8	0,6	0,0	0,7	179,6	1,6	0,0	1,8

Fuente: DANE.

**Anexo D. Mercado laboral, según ciudades y áreas metropolitanas
2012 - 2013**

Área	Tasa global de participación		Tasa de ocupación		Tasa de desempleo	
	2012	2013	2012	2013	2012	2013
Total 24 ciudades y áreas metropolitanas	67,2	66,9	59,6	59,7	11,3	10,7
Bogotá D.C.	72,1	72,0	65,2	65,5	9,5	9,0
Bucaramanga, Girón, Piedecuesta y Floridablanca	70,4	69,8	63,6	63,3	9,7	9,4
San Andrés	68,9	70,1	63,7	64,2	7,5	8,5
Ibagué	68,2	69,6	59,2	60,0	13,3	13,8
Montería	67,5	65,6	59,1	58,5	12,5	10,9
Villavicencio	67,3	63,1	59,4	56,0	11,8	11,3
Riohacha	67,2	65,5	58,7	58,7	12,7	10,3
Pasto	67,2	68,0	58,9	60,7	12,3	10,7
Cúcuta, Villa del Rosario, Los Patios y El Zulia	66,6	66,9	56,0	56,5	15,9	15,6
Cali - Yumbo	65,6	66,0	56,2	56,6	14,3	14,2
Medellín - Valle de Aburrá	65,6	65,6	57,5	58,3	12,4	11,2
Pereira, Dosquebradas y La Virginia	65,4	60,6	54,9	52,2	16,1	13,8
Sincelejo	65,4	64,6	58,4	57,9	10,7	10,4
Neiva	65,3	65,7	57,4	57,9	12,1	11,9
Armenia	63,8	62,2	54,0	52,7	15,4	15,4
Valledupar	63,4	61,9	56,9	55,8	10,3	9,9
Santa Marta	62,6	62,0	56,4	55,9	10,0	9,9
Tunja	62,6	62,2	55,2	54,7	11,9	12,1
Quibdó	61,5	61,2	50,7	50,0	17,6	18,3
Barranquilla - Soledad	61,0	61,0	55,9	56,2	8,3	8,0
Florencia	59,7	58,4	52,1	51,3	12,7	12,2
Cartagena	59,6	59,8	53,8	53,9	9,7	9,9
Popayán	59,0	57,0	48,6	48,1	17,5	15,6
Manizales y Villamaría	58,9	60,5	51,6	53,5	12,3	11,6

Fuente: DANE.

Anexo E. Exportaciones no tradicionales, según departamento de origen 2011 - 2013

Departamento de origen	Miles de dólares FOB			Participación
	2011	2012	2013	
Nacional	16.662.422	17.969.877	17.088.589	100,0
Antioquia	5.710.288	6.486.682	5.600.531	32,8
Bogotá D.C.	2.837.093	3.031.988	2.980.146	17,4
Valle del Cauca	2.301.828	2.213.734	2.007.422	11,7
Bolívar	1.477.391	1.546.254	1.582.462	9,3
Atlántico	1.084.862	1.167.560	1.362.508	8,0
Cundinamarca	1.478.016	1.356.387	1.350.216	7,9
Magdalena	425.476	459.480	435.996	2,6
Caldas	353.978	377.601	378.945	2,2
Santander	88.772	121.348	234.585	1,4
Cauca	240.501	228.060	232.275	1,4
Norte de Santander	145.022	227.241	204.807	1,2
Risaralda	199.848	218.815	182.519	1,1
Cesar	1.923	176.627	166.103	1,0
Boyacá	136.277	129.894	132.698	0,8
Córdoba	45.819	99.437	99.793	0,6
Tolima	22.227	29.687	42.763	0,3
Sucre	45.370	28.196	22.690	0,1
Huila	14.252	17.701	20.918	0,1
Nariño	11.596	15.312	20.070	0,1
La Guajira	5.392	3.535	12.387	0,1
Meta	9.476	1.813	5.189	0,0
Quindío	9.604	4.124	4.438	0,0
San Andrés	3.050	3.075	3.405	0,0
Chocó	11.259	1.898	1.780	0,0
Arauca	46	19.928	1.341	0,0
Casanare	750	95	1.187	0,0
Vichada	1.982	2.291	534	0,0
Amazonas	27	21	232	0,0
Vaupés	21	7	226	0,0
Caquetá	236	615	187	0,0
Guaviare	0	0	117	0,0
Guainía	3	465	75	0,0
Putumayo	40	7	48	0,0
No diligenciado	0	0	0	0,0

Fuente: DANE - DIAN Cálculos: DANE.

**Anexo F. Importaciones, según departamento de destino
2011 - 2013**

Departamento de destino	Miles de dólares CIF			Participación
	2011	2012	2013	
Nacional	54.232.569	59.111.401	59.397.033	100,0
Bogotá D.C.	24.723.973	27.749.395	29.600.596	49,8
Antioquia	6.723.579	7.288.865	7.503.567	12,6
Cundinamarca	5.153.453	6.189.929	5.785.374	9,7
Valle del Cauca	5.250.671	4.938.479	4.790.539	8,1
Bolívar	3.098.378	3.629.905	3.630.063	6,1
Atlántico	2.701.028	3.121.438	3.166.198	5,3
La Guajira	810.527	1.174.524	1.202.285	2,0
Santander	765.105	960.575	872.170	1,5
Risaralda	337.736	500.565	440.431	0,7
Caldas	337.451	417.424	375.296	0,6
Cauca	344.109	384.952	347.789	0,6
Cesar	481.476	336.629	267.385	0,5
Meta	178.394	360.780	260.987	0,4
Nariño	555.190	324.165	209.330	0,4
Norte de Santander	153.634	262.296	202.529	0,3
Magdalena	1.846.439	660.467	190.838	0,3
Casanare	211.509	269.437	138.184	0,2
Boyacá	181.919	212.249	132.912	0,2
Córdoba	135.311	65.676	72.195	0,1
Quindío	71.495	99.880	71.281	0,1
Tolima	70.208	87.332	68.192	0,1
Huila	85.707	50.825	46.607	0,1
Sucre	4.173	7.995	6.741	0,0
Arauca	2.267	5.713	4.975	0,0
Putumayo	1.793	4.173	2.557	0,0
San Andrés	2.012	891	2.270	0,0
Chocó	1.529	736	2.248	0,0
Amazonas	1.697	4.590	1.538	0,0
Vichada	565	231	1.060	0,0
Guaviare	39	53	335	0,0
Vaupés	293	421	310	0,0
Caquetá	906	703	245	0,0
Guainía	0	107	4	0,0

Fuente: DANE - DIAN Cálculos: DANE.

**Anexo G. Sacrificio de ganado vacuno y porcino, según región¹
2012 - 2013**

Región	2012		2013		Variación		Participación	
	Vacuno	Porcino	Vacuno	Porcino	Vacuno	Porcino	Vacuno	Porcino
Nacional	4.124.658	2.976.255	4.055.956	3.048.457	-1,7	2,4	100,0	100,0
Atlántica	697.918	81.335	698.299	90.500	0,1	11,3	17,2	3,0
Pacífica	351.686	483.766	356.648	512.811	1,4	6,0	8,8	16,8
Amazonía	74.264	7.752	76.906	6.741	3,6	-13,0	1,9	0,2
Andina Norte	1.072.056	1.429.925	1.022.782	1.452.420	-4,6	1,6	25,2	47,6
Andina Sur	1.618.414	936.522	1.572.424	958.516	-2,8	2,3	38,8	31,4
Orinoquía	310.321	36.955	328.897	27.470	6,0	-25,7	8,1	0,9

¹ División regional:

Atlántica: Atlántico, Bolívar, Cesar, Córdoba, La Guajira, Magdalena y Sucre.

Pacífica: Cauca, Chocó, Nariño y Valle del Cauca.

Amazonía: Amazonas, Caquetá, Guainía, Guaviare y Putumayo.

Andina Norte: Antioquia, Norte de Santander y Santander.

Andina Sur: Bogotá D.C., Boyacá, Caldas, Cundinamarca, Huila, Quindío, Risaralda y Tolima.

Orinoquía: Arauca, Casanare, Meta y Vichada.

Fuente: DANE.

**Anexo H. Financiación de vivienda, según departamentos
2012 - 2013**

Departamento	Créditos individuales de vivienda nueva (millones de pesos)		Viviendas nuevas financiadas		Créditos individuales de vivienda usada (millones de pesos)		Viviendas usadas financiadas	
	2012	2013	2012	2013	2012	2013	2012	2013
	Nacional	3.616.843	4.877.990	66.764	82.466	3.905.447	4.633.762	55.290
Amazonas	170	969	5	7	5.715	8.549	78	117
Antioquia	394.619	581.351	6.965	9.352	481.240	558.934	6.496	7.200
Arauca	1.237	1.287	18	19	7.024	7.203	150	128
Atlántico	89.493	123.827	1.299	1.481	145.500	166.569	2.090	2.204
Bogotá D.C.	1.593.995	2.086.074	25.147	31.499	1.726.708	2.045.902	20.158	21.129
Bolívar	71.256	91.594	977	1.238	76.205	107.983	883	1.092
Boyacá	43.325	76.155	858	1.277	65.931	63.724	1.181	1.054
Caldas	42.844	62.179	769	1.041	74.264	108.865	1.419	1.980
Caquetá	3.018	6.401	57	111	17.668	17.079	349	301
Casanare	11.423	16.808	230	190	36.002	42.338	581	590
Cauca	24.252	36.568	488	576	30.900	36.082	632	615
Cesar	43.830	70.664	882	1.115	41.768	56.314	680	794
Chocó	1.983	1.859	31	25	1.870	3.833	37	61
Córdoba	25.709	38.294	413	582	31.727	40.590	463	587
Cundinamarca	408.430	493.163	12.494	13.233	120.146	123.267	2.027	1.919
Guainía	616	128	4	3	1.582	1.826	23	24
Guaviare	633	3.552	20	78	1.711	5.166	41	88
Huila	55.149	79.325	876	1.013	73.213	80.757	1.354	1.318
La Guajira	7.057	12.066	100	146	20.724	26.491	360	408
Magdalena	31.351	38.144	441	540	30.192	46.395	522	686
Meta	68.520	76.871	951	1.095	85.243	105.458	1.436	1.519
Nariño	36.094	56.460	746	1.080	48.473	53.587	954	973
Norte de Santander	50.941	87.084	810	1.356	71.378	80.397	1.149	1.220
Putumayo	1.122	1.272	35	25	8.452	11.923	176	218
Quindío	18.553	37.400	511	740	37.850	55.765	913	1.371
Risaralda	64.174	88.416	1.163	1.676	76.924	116.671	1.486	2.178
San Andrés	434	1.976	3	20	3.258	4.317	44	53
Santander	154.576	211.554	2.314	2.866	187.240	188.031	2.723	2.466
Sucre	9.297	15.991	157	258	19.617	27.293	356	481
Tolima	65.380	67.008	1.233	1.269	115.311	121.813	2.086	2.073
Valle del Cauca	297.320	413.364	6.766	8.553	256.871	316.220	4.345	5.062
Vaupés	0	91	0	1	41	124	1	1
Vichada	42	95	1	1	4.699	4.296	97	90

Fuente: DANE.

Anexo I. Transporte aéreo de pasajeros y carga, según ciudades 2012 - 2013

Aeropuertos	Pasajeros					Carga (toneladas)				
	2012		2013		Variación nacional	2012		2013		Variación nacional
	Movimiento nacional	Movimiento internacional	Movimiento nacional	Movimiento internacional		Movimiento nacional	Movimiento internacional	Movimiento nacional	Movimiento internacional	
Total	32.276.444	7.769.240	37.904.890	8.914.943	17,4	206.794	500.712	243.159	491.886	17,6
Arauca	101.516	---	103.064	---	1,5	1.265	---	879	---	-30,5
Armenia	266.653	---	249.845	---	-6,3	186	---	401	---	115,2
Barrancabermeja	196.496	---	207.984	---	5,8	223	---	374	---	67,6
Barranquilla	1.654.917	225.263	1.897.620	238.265	14,7	15.661	7.626	16.191	7.549	3,4
Bogotá D.C.	11.965.637	5.160.297	13.699.460	6.036.300	14,5	84.843	415.749	102.107	409.149	20,3
Bucaramanga	1.254.247	75.765	1.406.224	82.014	12,1	1.340	83	2.597	82	93,8
Cali	2.769.512	668.928	3.417.332	736.789	23,4	16.490	9.555	18.977	9.703	15,1
Cartagena	2.417.152	339.791	2.913.046	388.593	20,5	5.469	227	9.600	292	75,5
Cúcuta	854.789	32.228	828.660	35.516	-3,1	2.947	51	3.028	13	2,7
Florencia-Capitolio	70.406	---	73.631	---	4,6	1.299	---	1.177	---	-9,4
Ipiales	6.670	---	6.477	---	-2,9	2	---	0	---	-79,9
Leticia	157.913	---	173.718	---	10,0	13.610	---	13.035	---	-4,2
Manizales	194.899	---	171.823	---	-11,8	204	---	203	---	-0,4
Medellín	893.998	---	935.437	---	4,6	1.770	---	1.878	---	6,1
Montería	552.675	---	707.353	---	28,0	1.322	---	1.719	---	30,0
Neiva	287.723	---	308.018	---	7,1	258	---	533	---	106,8
Pasto	223.294	---	222.816	---	-0,2	5.712	---	1.485	---	-74,0
Pereira	807.516	137.634	992.425	157.768	22,9	1.139	143	3.302	293	189,9
Popayán	81.706	---	78.679	---	-3,7	385	---	125	---	-67,7
Quibdó	269.427	---	331.117	---	22,9	524	---	573	---	9,3
Riohacha	83.898	---	102.343	---	22,0	398	---	370	---	-7,1
Rionegro	3.709.147	936.737	5.031.277	1.045.912	35,6	16.277	66.952	26.124	64.131	60,5
San Andrés	857.283	72.899	1.047.135	63.614	22,1	12.237	87	11.005	81	-10,1
Santa Marta	988.477	---	1.244.045	---	25,9	3.370	---	2.441	---	-27,6
Valledupar	291.560	---	309.401	---	6,1	693	---	768	---	10,7
Villavicencio	73.811	---	94.469	---	28,0	2.681	---	3.025	---	12,8
Otros	1.245.122	119.698	1.351.491	130.172	8,5	16.487	240	21.243	592	28,9

--- No existen datos.

Fuente: Unidad Administrativa Especial de la Aeronáutica Civil.

GLOSARIO¹⁰

Actividad económica: proceso o grupo de operaciones que combinan recursos tales como equipo, mano de obra, técnicas de fabricación e insumos, y se constituyen en una unidad cuyo resultado es un conjunto de bienes o servicios.

Área total construida: metraje total del destino encontrado en el proceso, incluye los espacios cubiertos, sean comunes o privados de las edificaciones.

Bien(es): conjunto de artículos tangibles o materiales, como alimentos, vestido, calzado, muebles y enseres, menaje y vajillas del hogar, artefactos eléctricos, textos escolares, periódicos, revistas, etc.

Bien de consumo: bien comprado y utilizado directamente por el usuario final que no necesita de ninguna transformación productiva.

Canasta básica: conjunto representativo de bienes y servicios a los cuales se les realiza seguimiento de precios. Esta canasta se conforma tomando como referencia un año base.

Captaciones: comprende los recursos captados por el sistema financiero a través de cuenta corriente, CDT, depósitos de ahorro, cuentas de ahorro especial, certificados de ahorro de valor real, depósitos simples y títulos de inversión en circulación.

CIIU (Clasificación Industrial Internacional Uniforme de todas las actividades económicas): clasificación por procesos productivos de las unidades estadísticas con base en su actividad económica principal.

Colocaciones: recursos de cartera colocados por el sistema bancario. Comprende cartera vigente y vencida, y por productos se refiere a créditos y *leasing* de consumo, créditos de vivienda, microcréditos y créditos y *leasing* comerciales.

Comercio: reventa (venta sin transformación) de mercancías o productos nuevos o usados, ya sea que esta se realice al por menor o al por mayor. Incluye las actividades de los corredores, agentes, subastadores y comisionistas dedicados a la compra y venta de mercancías en nombre y por cuenta de terceros.

Contribuciones porcentuales: aporte en puntos porcentuales de las variaciones individuales a la variación de un agregado.

Coyuntura: combinación de factores y circunstancias actuales que, para la decisión de asuntos importantes, se presenta en una nación.

¹⁰ Las definiciones que se presentan en este glosario provienen de diversos documentos, normativas y metodologías nacionales e internacionales que han estandarizado el significado y uso de estos conceptos.

Crédito externo neto: diferencia entre desembolsos y amortizaciones de préstamos provenientes de organismos y bancos internacionales.

Crédito interno neto: situación en la que el sector público acude a los agentes residentes en el país para captar recursos, bien sea utilizando mecanismos de mercado o colocando bonos y papeles de obligatoria suscripción.

CUCI (Clasificación Uniforme para el Comercio Internacional Rev. 3): clasificación que recopila estadísticas del comercio internacional de todas las mercancías sujetas a intercambio exterior y promueve su comparabilidad internacional. Los grupos de productos están definidos con arreglo a la Revisión 3 de la CUCI en primarios, manufacturas y otros productos. Como resultado del proceso de adaptación, el DANE hace agrupación en agropecuarios, alimentos y bebidas; combustibles y productos de industrias extractivas; manufacturas y otros sectores.

Desempleo: corresponde a la cantidad de personas que en la semana de referencia presentan una de las siguientes situaciones: 1) sin empleo en la semana de referencia, pero hicieron alguna diligencia para conseguir trabajo en las últimas cuatro semanas y estaban disponibles para trabajar; 2) no hicieron diligencias en el último mes, pero sí en los últimos 12 meses y tienen una razón válida de desaliento y están disponibles para trabajar. Esta población se divide en dos grupos: los "cesantes", que son personas que trabajaron antes por lo menos dos semanas consecutivas, y los "aspirantes", que son personas que buscan trabajo por primera vez.

Empresa: entidad institucional en su calidad de productora de bienes y servicios. Agente económico con autonomía para adoptar decisiones financieras y de inversión; además, con autoridad y responsabilidad para asignar recursos a la producción de bienes y servicios y que puede realizar una o varias actividades productivas.

Estadísticas: información cuantitativa y cualitativa, agregada y representativa que caracteriza un fenómeno colectivo en una población dada.

Estado de la obra: caracterización que se les da a las obras en cada operativo censal; corresponde a obras en proceso, paralizada o culminada.

Índice de Precios al Consumidor (IPC): indicador del comportamiento de los precios de una canasta de bienes y servicios representativa del consumo final de los hogares del país.

Industria: transformación física o química de materiales o componentes en productos nuevos, ya sea que el trabajo se efectúe con máquinas o a mano, en una fábrica o a domicilio, o que los productos se vendan al por mayor o al por menor; exceptuando la actividad que sea propia del sector de la construcción.

Municipio: entidad territorial fundamental de la división político -administrativa del Estado con autonomía política, fiscal y administrativa, dentro de los límites

que señalen la Constitución y la Ley, cuya finalidad es el bienestar general y el mejoramiento de la calidad de vida de la población en su respectivo territorio.

Obras culminadas: obras que durante el periodo intercensal finalizaron actividad constructora.

Obras en proceso: obras que al momento del censo generan algún proceso constructivo.

Obras nuevas: construcción de una estructura completamente nueva, sea o no que el sitio sobre el cual se construye estuviera previamente ocupado.

Obras paralizadas: obras que al momento del censo no están generando ningún proceso productivo.

Ocupación: categorías homogéneas de tareas que constituyen un conjunto de empleos que presentan gran similitud, desempeñados por una persona en el pasado, presente o futuro, según capacidades adquiridas por educación o experiencia y por la cual recibe un ingreso en dinero o especie.

Oportunidad (criterio de calidad estadística): diferencia media entre el final del periodo de referencia y la fecha en que aparecen los resultados, ya sean provisionales o definitivos.

Participación: mide el aporte en puntos porcentuales de cada insumo al 100% del total del indicador, la variable o su variación.

Ponderación: participación porcentual que tiene cada elemento dentro una unidad.

Precio CIF (cost insurance freight): precio total de la mercancía, incluyendo en su valor los costos por seguros y fletes.

Precio FOB (free on board): precio de venta de los bienes embarcados a otros países, puestos en el medio de transporte, sin incluir valor de seguro y fletes. Este valor, que inicialmente se expresa en dólares americanos, se traduce al valor FOB en pesos colombianos, empleando la tasa promedio de cambio del mercado correspondiente al mes de análisis.

Precios constantes: valor de la variable a precios de transacción del año base.

Precios corrientes: valor de la variable a precios de transacción de cada año.

Regional: cada una de las grandes divisiones territoriales de una nación, definida por características geográficas, históricas y sociales, como provincias, departamentos, etc. En el desarrollo del ICER, el término se refiere a cada uno de los 32 departamentos del país y el Distrito Capital para los cuales se elabora, si bien la desagregación de la mayor parte de las investigaciones incluidas tiene cobertura departamental. Según la metodología de dichas

investigaciones, la noción de “regional” se refiere también a áreas metropolitanas, municipios o zonas territoriales.

Relevancia (criterio de calidad estadística): medida cualitativa del valor aportado por la información estadística producida. Esta se caracteriza por el grado de utilidad para satisfacer el propósito por el cual fue buscada por los usuarios. Depende de la cobertura de los tópicos requeridos y del uso apropiado de conceptos.

Sistema financiero: comprende la información estadística de bancos comerciales, compañías de financiamiento comercial, corporaciones financieras y cooperativas de carácter financiero.

Subempleo: el subjetivo se refiere al simple deseo manifestado por el trabajador de mejorar sus ingresos, el número de horas trabajadas o tener una labor más propia de sus personales competencias. De otro lado, el objetivo comprende a quienes tienen el deseo, pero además han hecho una gestión para materializar su aspiración y están en disposición de efectuar el cambio.

Subempleo por insuficiencia de horas: son los ocupados que desean trabajar más horas ya sea en su empleo principal o secundario, están disponibles para hacerlo y tienen una jornada inferior a 48 horas semanales. Se obtienen también las horas adicionales que desean trabajar.

Subempleo por situación de empleo inadecuado: son los ocupados que desean cambiar el trabajo que tienen actualmente por razones relacionadas con la mejor utilización de sus capacidades o formación, o para mejorar sus ingresos.

Valor agregado: mayor valor creado en el proceso productivo por efecto de la combinación de factores. Se obtiene como diferencia entre el valor de la producción bruta y el consumo intermedio.

Vivienda: lugar estructuralmente separado e independiente, ocupado o destinado para ser ocupado por una familia o grupo de personas familiares que viven o no juntas, o por una persona que vive sola. La unidad de vivienda puede ser una casa, apartamento, cuarto, grupo de cuartos, choza, cueva o cualquier refugio ocupado o disponible para ser utilizado como lugar de alojamiento.

Vivienda de interés social: vivienda que se construye para garantizar el derecho a esta de los hogares de menores ingresos.

Vivienda multifamiliar: vivienda tipo apartamento ubicada en edificaciones de tres o más pisos, que comparten lugares comunes, tales como áreas de acceso, instalaciones especiales y zonas de recreación, principalmente.

Vivienda unifamiliar: vivienda ubicada en edificaciones no mayores de tres pisos, construidas directamente sobre el lote, separadas de las demás con salida independiente. Se incluye la vivienda unifamiliar de dos pisos con altillo y bifamiliar, disponga o no de lote propio.

BIBLIOGRAFIA

Banco de la República. (2014) *Evolución de la balanza de pagos - 2013*. Recuperado el 15 de abril de 2014, de <http://www.banrep.gov.co/economia/pli/IV-Trim-2013.pdf>.

Comisión Económica para América Latina y el Caribe (Cepal). (2013) *Balance preliminar de las economías de América Latina y el Caribe*. Recuperado el 11 de abril de 2014, de <http://www.cepal.org/publicaciones/xml/2/51822/BalancePreliminar2013.pdf>.

Fondo Monetario Internacional. (2014) *Perspectiva de la economía mundial*. Recuperado el 11 de abril de 2014, de <http://www.imf.org/external/spanish/pubs/ft/weo/2014/update/01/pdf/0114s.pdf>.

Capital: Pereira

Extensión: 4.140 km²

Municipios: 14

Población en 2013: 941.275 habitantes

Geografía humana: en la población actual prevalencen rasgos indígenas, españoles y negros. La colonización antioqueña a principios del siglo XIX marcó de igual forma sus características raciales en la población risaraldense. Los quimbayas, ansermas, quinchías, panches, chancos y chamíes habitaron el territorio antes de la conquista española.

Actividades económicas: las actividades económicas de mayor importancia en el departamento son la agricultura, que está representada por los cultivos de café, plátano, caña de azúcar, cacao y yuca; la ganadería, que se centra en la cría, levante y engorde de ganado vacuno; la industria manufacturera, cuyos renglones más importantes son los alimentos, bebidas, confecciones, textiles, madera y calzado, y el comercio, que se localiza en las cabeceras municipales de Pereira, Dosquebradas, Santa Rosa de Cabal y La Virginia. Los recursos existentes sólo permiten la presencia de mediana y pequeña minería.