

Boletín Económico Regional

Suroriente

Meta / Casanare / Amazonas / Vichada /
Guaviare / Guainía / Vaupés



FECHA DE PUBLICACIÓN: Junio de 2011

PALABRAS CLAVES DEL BOLETÍN ECONÓMICO REGIONAL: Región suroriental, Meta, producción de petróleo, regalías, venta de vehículos.

Las opiniones y posibles errores son responsabilidad exclusiva de los autores y no comprometen al Banco de la República ni a su Junta Directiva.

TABLA DE CONTENIDO

	PANORAMA ECONÓMICO	3
I.	COMERCIO DE VEHÍCULOS	4
II.	SISTEMA FINANCIERO	5
	A. CAPTACIONES.....	5
	B. COLOCACIONES	7
III.	CONSTRUCCIÓN.....	8
	A. ÁREA APROBADA.....	8
	B. DESPACHOS DE CEMENTO	10
IV.	TRANSPORTE Y TURISMO	11
	A. TRANSPORTE DE PASAJEROS.....	11
	B. TURISMO.....	11
V.	SECTOR AGROPECUARIO	12
VI.	MINERÍA	14
	A. PRODUCCIÓN DE PETRÓLEO	14
	B. REGALÍAS POR PRODUCCIÓN DE HIDROCARBUROS.....	17
VII.	COMERCIO EXTERIOR.....	20
	A. EXPORTACIONES	20
	1. NO TRADICIONALES.....	20
	2. TRADICIONALES	21
	B. IMPORTACIONES TOTALES	22
VIII.	MERCADO LABORAL	24
IX.	PRECIOS.....	26
X.	SERVICIOS PÚBLICOS	28
	A. META.....	28
	B. CASANARE	29
	C. AMAZONAS Y GUAVIARE.....	30
XI.	RECAUDO DE IMPUESTOS	30
XII.	DEUDA PÚBLICA	31
XIII.	CONSIDERACIÓN FINAL.....	33
XIV.	ANEXOS ESTADÍSTICOS	34

PANORAMA ECONÓMICO

El comportamiento de la economía de la región suroriental en el primer trimestre de 2011, presentó resultados positivos si se compara con igual período del año anterior, destacándose por su dinamismo, los sectores de construcción, financiero, comercio (vehículos) y minería, entre los principales, mientras el comercio exterior de la región, registró incrementos en importaciones y exportaciones tradicionales y baja ostensible en no tradicionales.

Al cierre del primer trimestre de 2011, los departamentos de Meta y Casanare reafirmaron su condición de primeros productores de crudo del país, en su orden, lo que a su vez los consolidó como los principales receptores de regalías, en igual posición. A su vez, el sector de la construcción fue especialmente importante en el Meta, con una destacada alza en el período de comparación, atribuible en mayor medida a vivienda, en especial, la diferente a la de interés social.

El comercio local creció básicamente por el segmento de vehículos automotores, que en Villavicencio registró un incremento ostensible en el primer trimestre de 2011, si se compara con igual período del año anterior, ventas motivadas entre otros factores, por los planes del sistema financiero representados en bajas tasas de interés, plazos y períodos de gracia, a lo que se sumaron promociones y planes especiales de las mismas compañías concesionarias.

El sistema financiero regional continuó con buena dinámica en este trimestre, al señalar saldos positivos en captaciones y colocaciones, mientras el comercio exterior de la región suroriental siguió registrando alzas considerables en importaciones, especialmente en Casanare, en tanto que las exportaciones tradicionales aumentaron, avaladas por la producción petrolera, contrario a la baja de las no tradicionales.

I. COMERCIO DE VEHÍCULOS

Con base en las estadísticas reportadas por la firma Econometría, la venta de vehículos nuevos en Colombia viene obteniendo cifras record, de forma tal que en el acumulado del primer trimestre de 2011, la comercialización subió en 58,1% con relación al mismo período del año anterior, al registrar 79.231 unidades. Según el gremio automotriz, la evolución se explica, básicamente, por “la creciente demanda interna en medio de la mayor expansión de la economía y las bajas tasas de interés locales¹”

A su turno, las ventas totales de automotores en Villavicencio en el primer trimestre de 2011, continuaron mostrando una aceleración mayor, al contabilizar 1.375 unidades, 99,6% superior a lo registrado en igual lapso del año anterior. De acuerdo

El desarrollo del mercado automotor en Villavicencio, estuvo motivado, entre otras razones, por planes del sistema financiero representados en bajas tasas de interés, plazos y períodos de gracia.

con las concesionarias más representativas de la región, el notable desarrollo de este mercado estuvo motivado por la situación positiva de los principales sectores productivos de la región, a más del ofrecimiento de buenos precios, bonos promocionales y, sobretodo, planes del sistema financiero representados en bajas tasas de interés,

plazos y períodos de gracia. Esta tendencia permitió que se ampliara el aporte de la ciudad al consolidado nacional, de 1,4% a 1,7% entre los dos trimestres comparados.

Cuadro 1

Villavicencio. Venta de vehículos a mayor, según tipo Primer trimestre 2010 - 2011

Tipo	2010	2011	Variación	
			Absoluta	%
Total sector	689	1.375	686	99,6
Automóviles	320	704	384	120,0
Taxis	61	99	38	62,3
Utilitarios	111	209	98	88,3
Pick Up	132	248	116	87,9
Vans y Furgonetas	15	30	15	100,0
Comerciales de carga	46	82	36	78,3
Comerciales pasajeros	4	3	-1	-25,0

Fuente: Ecomometría S.A.

En lo corrido del año, los vehículos más vendidos en la capital metense fueron los automóviles (704 unidades), cuya comercialización anual creció en 120,0% y su participación fue de 51,2% en el total del mercado, seguido en importancia por los

¹ Econometría S.A. Comité Automotor. Resumen mensual de ventas al mayor nacional.

tipos pick up y utilitarios, cuyas ventas de 248 y 209 unidades evidenciaron, asimismo, alzas anuales considerables, cercanas al 90,0%.

Gráfico 1

**Villavicencio. Evolución mensual de las ventas de vehículos a mayor
Enero 2010 - marzo 2011**

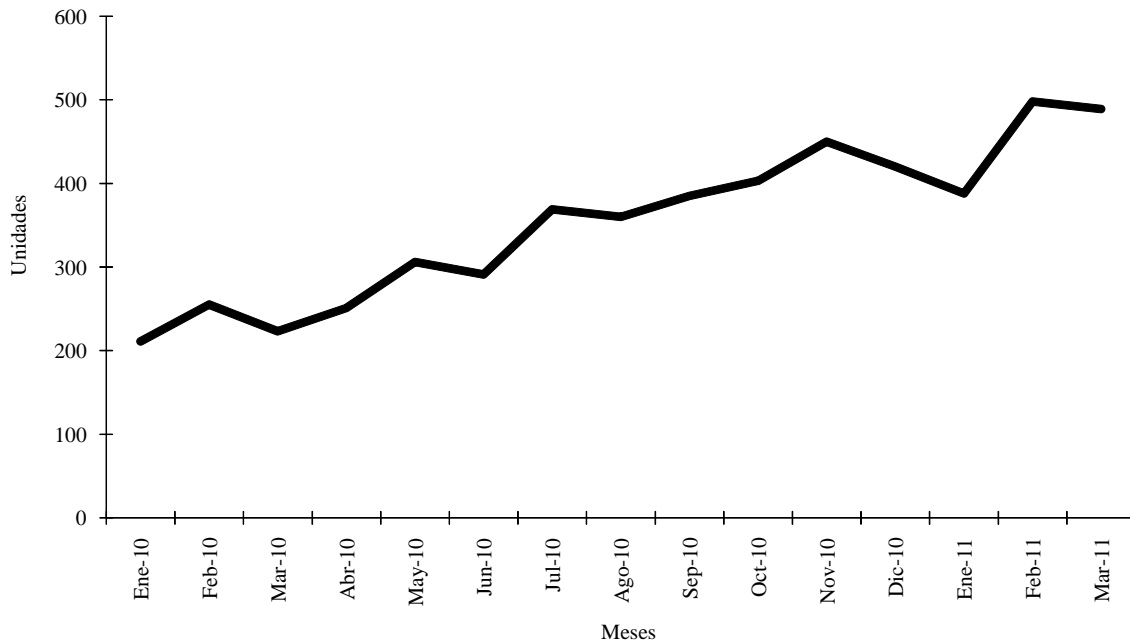

Fuente: Econometría S.A. Gráfico elaborado por el centro regional de estudios económicos, Villavicencio. Banco de la República.

II. SISTEMA FINANCIERO

A. CAPTACIONES

Según el reporte de las operaciones activas y pasivas por departamentos y municipios que publica la Superintendencia Financiera de Colombia², el saldo consolidado de las captaciones de los establecimientos financieros de los siete departamentos que conforman la región Suroriente³ contabilizó \$4,4 billones al cierre del mes de marzo de 2011, lo que evidenció un alza del 30,5% si se compara con igual fecha del año inmediatamente anterior⁴ (Cuadro A.1). Por su magnitud se destacan

En el Meta, además de concentrar el 56,3% de los recursos regionales captados, se registró el avance interanual más sobresaliente, con el 36,4%.

² www.superfinanciera.gov.co. Información tomada el 25 de mayo de 2011.

³ Comprende los departamentos de Meta, Casanare, Amazonas, Guainía, Guaviare, Vaupés y Vichada.

⁴ Comprende establecimientos bancarios, compañías de financiamiento comercial y cooperativas de carácter financiero.

los registros de los saldos de depósitos de ahorro y cuenta corriente, que crecieron 28,1% y 33,6%, en su orden y, el ascenso de los certificados de depósito a término (CDT), que llegó 34,8%.

Al examinar el desempeño por departamentos, se puede apreciar que el sistema financiero del Meta, no sólo absorbió la mayor parte de los recursos regionales captados (56,3%), con un saldo en marzo de 2011 de \$2,4 billones, sino que logró la mejor evolución, con un incremento del 36,4% frente al mismo mes del pasado año. En cuanto a Casanare, el saldo cifró \$1,5 billones, cuantía que contribuyó al contexto regional con el 35,4% y representó un crecimiento anual del 26,4%. Adicionalmente, entre los departamentos restantes, sobresalió el avance interanual en Guaviare, 31,4%; seguido de Amazonas (8,9%), Vichada (6,2%) y Guainía (6,0%), que además prosiguen en el nivel de participación, en tanto que Vaupés fue el único que presentó una disminución anual en los recursos captados de 8,9%.

Gráfico 2

Región Suroriental. Principales captaciones del sistema financiero¹

Marzo 2010 - 2011

Millones de pesos

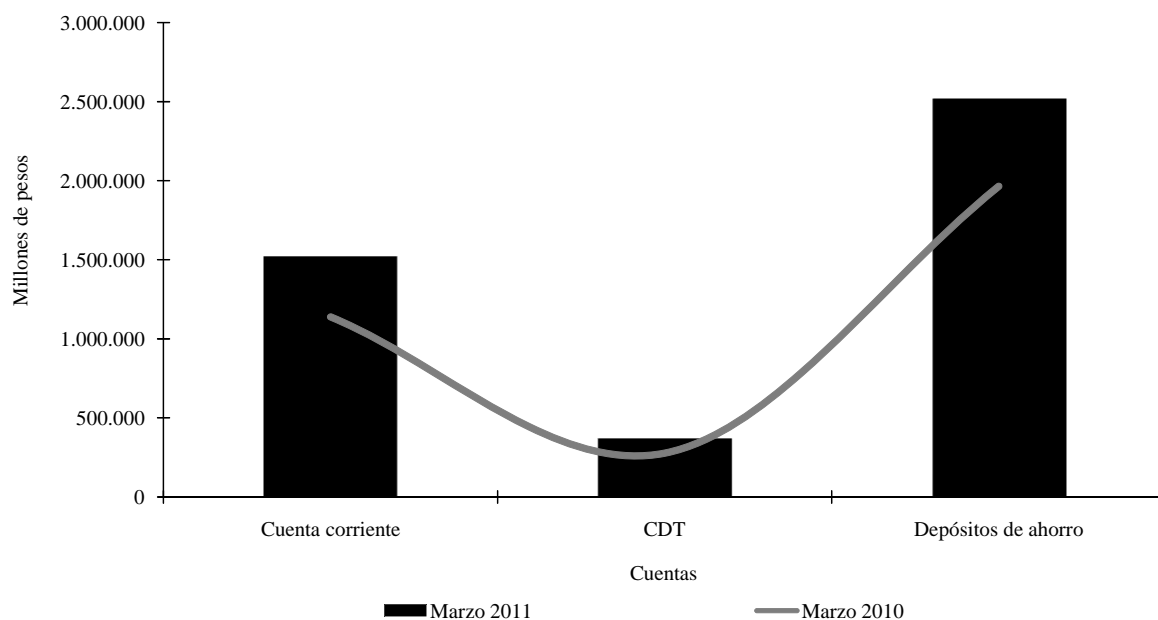

Fuente: www.superfinanciera.gov.co - Información tomada el 25 de mayo de 2011. Gráfico elaborado por el centro regional de estudios económicos, Villavicencio. Banco de la República.

¹ Comprende: Establecimientos bancarios, compañías de financiamiento comercial y cooperativas de carácter financiero.

Como mencionamos, la evolución positiva de los saldos de los establecimientos financieros de la región, fue inducida por la buena dinámica de todos los rubros. Sin embargo, cabe resaltar el desempeño de los depósitos de ahorro, que a más de aglutinar una alta proporción de estos recursos en la mayoría de los departamentos, con excepción de Vichada en donde prevalecieron las cuentas corrientes, presentó alzas anuales en el saldo de manera unánime, destacándose las variaciones de Guaviare, 37,4%, Meta, 31,7%, Casanare, 24,1% y Vichada, 23,5%.

De manera análoga, las otras modalidades evidenciaron un buen comportamiento en el consolidado, pero los resultados son disímiles si se visualizan por departamentos. En los depósitos en cuenta corriente, fueron definitivos los crecimientos interanuales observados en Meta (42,7%) y Casanare (32,2%), pero estos se vieron atenuados por las caídas generadas en Vaupés (35,4%) y Guainía (7,7%) y Vichada (4,8%). En cuanto a los CDT, que registraron el impulso más fuerte en la región, se distinguió el incremento en Meta (44,8%), absorbiendo el 91,0% del total de esta cuenta. Los demás notificaron decrecimientos o su crecimiento tuvo menor relevancia por la magnitud de sus cifras.

B. COLOCACIONES

Al cerrar el primer trimestre de 2011, el saldo de la cartera bruta del sistema financiero de la región Suroriental reportó \$2,7 billones, cifra superior en 21,2% respecto al mismo período de 2010 (Cuadro A.2). De igual manera, en la cartera se

El crédito en la región presentó un aumento anual del 21,2%. Por su magnitud, el uso comercial fue el más significativo, en tanto que, los microcréditos, consumo y vivienda exhibieron, en ese orden, los mayores incrementos.

observó crecimiento en todos los rubros, así: microcréditos, 35,5%, créditos y leasing de consumo, 30,2%, créditos de vivienda, 23,7%, y créditos y leasing comerciales, 13,5%. Este resultado compagina con la tendencia nacional y se encuentra directamente relacionado con el desempeño de la economía, que sugiere una buena dinámica en varias actividades y, “...que

tanto el público como los empresarios desean comprar más activos o elevar sus inversiones”⁵.

El crecimiento moderado del segmento comercial, que concentró el 48,9% de los recursos colocados, estuvo jalonado por los sistemas financieros de Meta y Casanare, que en conjunto representaron el 96,6% de esta cuenta, y mostraron evoluciones de 15,9% y 8,5% anual, en tanto que Guaviare y Amazonas alcanzaron variaciones positivas del 14,9% y 9,8%, respectivamente. En el lado opuesto se ubicaron los tres departamentos restantes.

A su vez, la dinámica de los créditos de consumo, que armonizó con la fase de recuperación de la economía, es consecuente en Meta, Casanare y Amazonas, que siendo los más representativos, lograron avances anuales de 29,1%, 37,4% y 30,7%, en su orden. Por su parte, el desempeño general también estuvo apalancado por el avance de los créditos de vivienda, con un acentuado aumento anual en los cinco departamentos con mayor volumen de recursos colocados. Este comportamiento se explica, en buena parte, por la reducción de las tasas de interés y las políticas adelantadas por el gobierno nacional para impulsar el sector, con base en la concesión de subsidios para la adquisición de vivienda nueva.

⁵ Con el pie derecho. Portafolio: Bogotá, Colombia, 12 de mayo de 2011. p. 29

Por departamentos, con excepción de Guainía y Vaupés, los demás sistemas financieros exhibieron evoluciones favorables en sus colocaciones, sobresaliendo las de Amazonas (26,3%), Guaviare (23,5%), Meta (21,4%) y Casanare (21,1%).

Gráfico 3

Región Suroriente. Cartera bruta del sistema financiero¹

Marzo 2010 - 2011

Millones de pesos

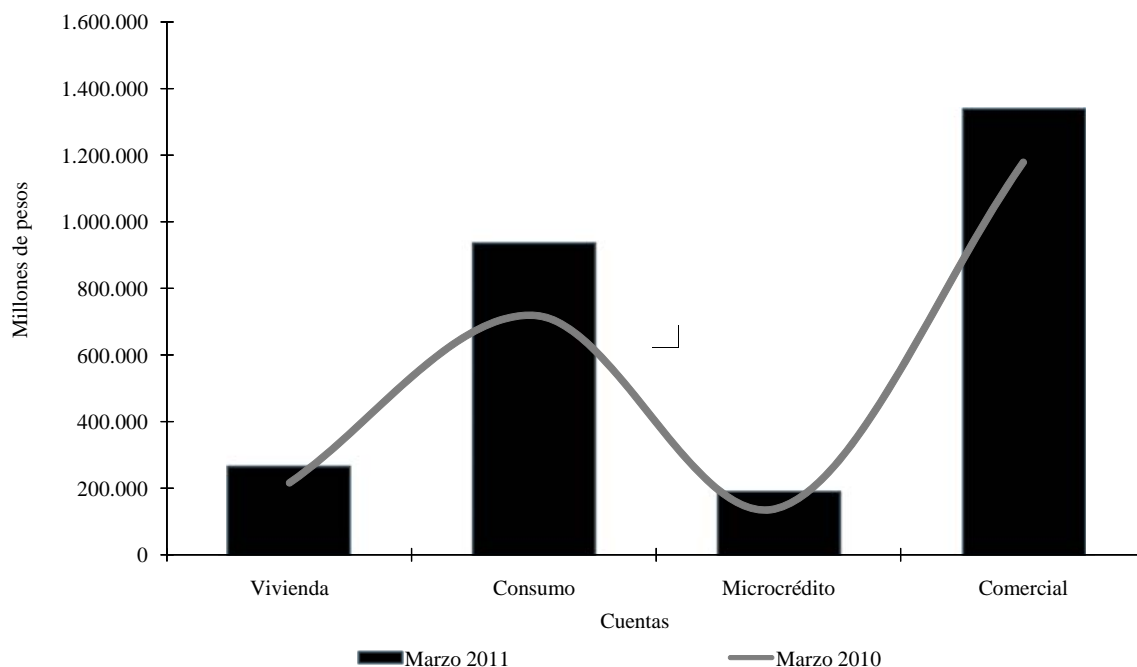

Fuente: www.superfinanciera.gov.co - Información tomada el 25 de mayo de 2011. Gráfico elaborado por el centro regional de estudios económicos, Villavicencio. Banco de la República.

¹ Comprende: Establecimientos bancarios, compañías de financiamiento comercial y cooperativas de carácter financiero.

III. CONSTRUCCIÓN

A. ÁREA APROBADA

Según las cifras publicadas por el Departamento Administrativo Nacional de Estadística (DANE) para 77 municipios del país, el área aprobada para construir en Colombia durante el primer trimestre de 2011 creció en 66,4% en comparación con la autorizada en el mismo período de la pasada vigencia, al llegar a 5.607 miles de metros cuadrados (m²). En tal condición, este importante sector continuó impulsando la recuperación de la economía del país. En especial, la destinación a vivienda subió un 79,3% interanual, al pasar de 2.373 miles de m² a 4.255 miles de m² (Cuadro A.3).

**Meta - Casanare. Área total aprobada.
Enero a marzo 2007 - 2011
Metros cuadrados**

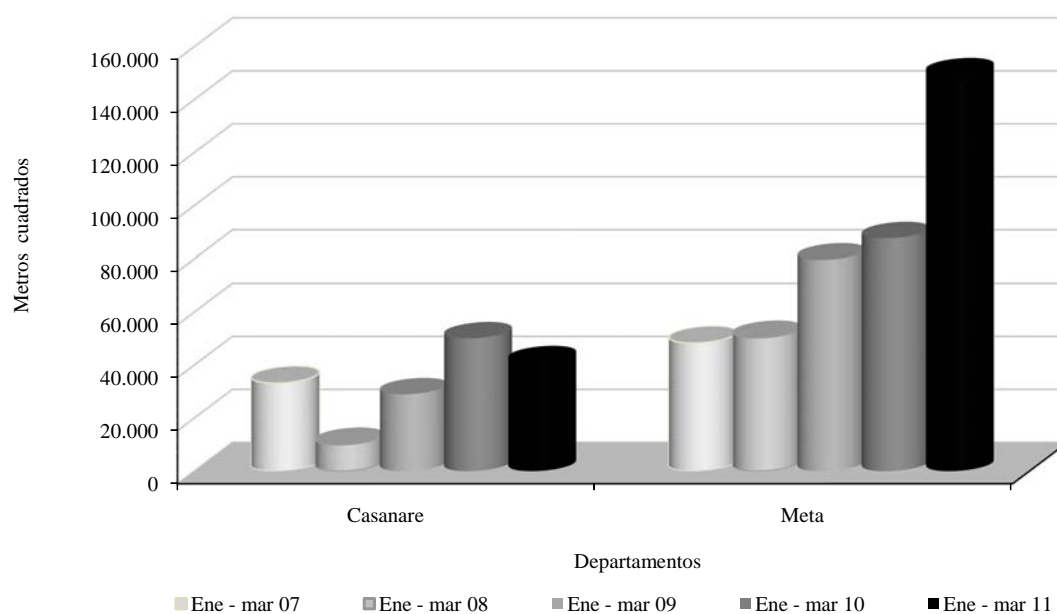

Fuente: www.dane.gov.co - Información tomada el 17 de mayo de 2011. Gráfico elaborado por el centro regional de estudios económicos, Villavicencio. Banco de la República.

Entre los departamentos de esta región, el Meta obtuvo el 2,7% de participación nacional, al alcanzar 149.613 m², que determinaron un alza destacable de 70,5% con relación al metraje autorizado en igual lapso del año anterior. La vivienda, en particular, siguió en alza, con un incremento de 40,6% en comparación con los metros cuadrados avalados entre enero y marzo de 2010. En efecto, al llegar a 113.137 m² licenciados, contribuyó con el 75,6% del total, lo que dejó ver la influencia del incentivo que viene aplicando el Gobierno Nacional con el fin de subsidiar las tasas de interés por la compra de vivienda nueva.

El área aprobada en el Meta para vivienda de interés social en el primer trimestre de 2011, representó el 4,4% del total de esta finalidad, en tanto que la diferente a VIS, representó el 95,6% restante.

Por el contrario, en el Casanare el área licenciada para construcción disminuyó en 17,9% frente al mismo período a marzo del año pasado, al autorizarse un total de 41.156 m². Desde el año anterior, la contracción observada en este departamento se causó por el desenvolvimiento de los otros destinos diferentes a vivienda, que al totalizar 9.739 m², presentaron una notoria caída anual de 53,1%; entre estos, el sector más visible es comercio, cuyos metros cuadrados se redujeron de 15.876 a 4.659 entre los dos períodos comparados. No obstante, en esta vigencia sobresalió el renglón de hospitales, al registrar 5.080 m².

Entre tanto, el metraje aprobado bajo licencias con destino habitacional, que en el Casanare explicó el 76,3% del total, aumentó en 6,8% respecto a los tres primeros meses del año precedente, al pasar de 29.413 m² a 31.417 m². Por tipos de solución, las unidades aprobadas para vivienda diferente a VIS acapararon el 97,7% de este total, con 30.699 m².

B. DESPACHOS DE CEMENTO

De acuerdo con cálculos realizados por el DANE, los despachos de cemento gris en los departamentos de Meta y Casanare, que se distinguen como los de mayor peso dentro de la región suroriental, participaron con el 5,6% del total nacional, que registró en el primer trimestre de 2011, un total de 2.378.008 toneladas entre granel y empaçado. Los mayores envíos correspondieron al Meta, que al sumar 87.599 toneladas denotaron un aumento de 15,4% frente al volumen del primer trimestre de 2010, en tanto que el consumo de Casanare llegó a 45.832 toneladas, asegurando una mayor variación anual de 27,4%.

Gráfico 5

Meta - Casanare. Evolución mensual de los despachos de cemento gris

Abril 2009 - 2011

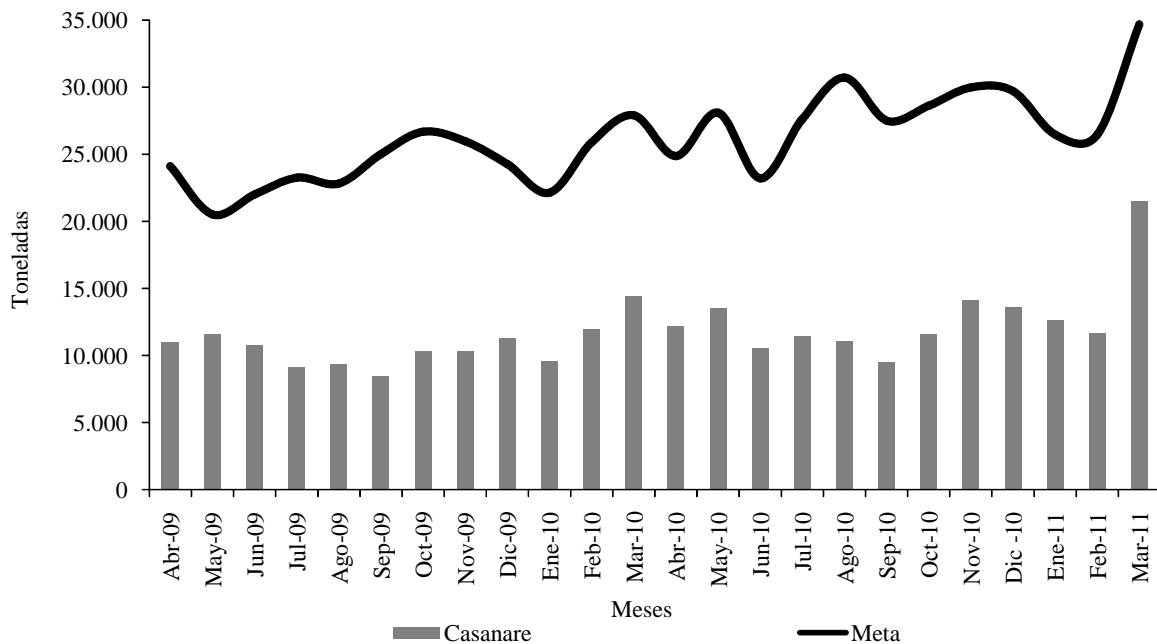

Fuente: www.dane.gov.co - Información tomada el 17 de mayo de 2011. Gráfico elaborado por el centro regional de estudios económicos, Villavicencio. Banco de la República.

Los departamentos de Guaviare, Vaupés y Amazonas, que aparecen sumados en la estadística nacional dentro del grupo “otros departamentos”, junto con Chocó y San Andrés, demandaron en el período observado 17.847 toneladas, 16,8% más en el comparativo anual y con tan solo 0,8% de representación en el consolidado nacional,

en el cual las mayores receptoras de cemento en el lapso enunciado fueron Bogotá, Antioquia, Valle del Cauca, Santander y Cundinamarca, en su orden.

IV. TRANSPORTE Y TURISMO

A. TRANSPORTE DE PASAJEROS

La movilización registrada por la Terminal de Transportes de Villavicencio durante el primer trimestre del presente año, superó la contabilizada en el mismo lapso de 2010 en 8,4%. En efecto, los despachos a los diferentes destinos de la región pasaron, entre los períodos de comparación de 2.030.460 a 2.201.720 pasajeros y, de 101.523 a 110.086 vehículos.

Cuadro 2

Villavicencio. Flujo de pasajeros en la terminal de transportes, según meses Enero a marzo 2009 - 2011

Período	2009	2010	2011	Var. % 11/10
Total	1.955.180	2.030.460	2.201.720	8,4
Enero	710.340	718.720	787.280	9,5
Febrero	594.760	620.620	671.620	8,2
Marzo	650.080	691.120	742.820	7,5

Fuente: Terminal de Transportes de Villavicencio.

En cuanto a los pasajeros salidos y entrados, los destinos más representativos en lo corrido a marzo de 2011 fueron Bogotá (543.020) y regionales, como: Acacias (421.840), Cumaral (252.380), Granada (194.220) y Restrepo (177.000). Cabe señalar que el tránsito de la vía que comunica a Villavicencio con la capital de la República, presentó disminución respecto a un año atrás, no atribuible a restricciones que obedecieran a cierres parciales o totales del trayecto, por efecto del clima invernal que de manera intensa viene afectando otras zonas del país.

B. TURISMO

Conforme a la información suministrada por el Departamento Administrativo de Fomento Ecoturístico del Amazonas (DAFEC), que es extractada de las relaciones proporcionadas por los hoteles de la ciudad de Leticia, a esta región arribaron entre enero y marzo de 2011 un total de 7.964 turistas, 21,9% menos que los registrados en los tres primeros meses del año precedente. Esta cifra revela una etapa de contracción de este indicador que contrasta con la tendencia al alza que se había venido observando en los últimos cuatro períodos. Según la fuente, este resultado podría obedecer al cierre de tres días a la semana que se viene presentando desde finales del año anterior por obras de remodelación del aeropuerto local, a más de una menor

incidencia relacionada con el no reporte del nivel de ocupación por parte de tres establecimientos de hospedaje.

No obstante, sigue primando el ingreso de turistas de nacionalidad colombiana, cuyo grupo sumó 6.267 personas, 78,7% del total; empero, esta cantidad significó un descenso de 24,4%, comparada con igual período de 2010. Al mismo tiempo, el número de viajeros de origen extranjero que visitaron al departamento, que llegó a 1.697, también presentó una reducción anual de 10,9%.

Gráfico 6

**Amazonas. Número de turistas por procedencia
Enero a marzo 2010 - 2011**

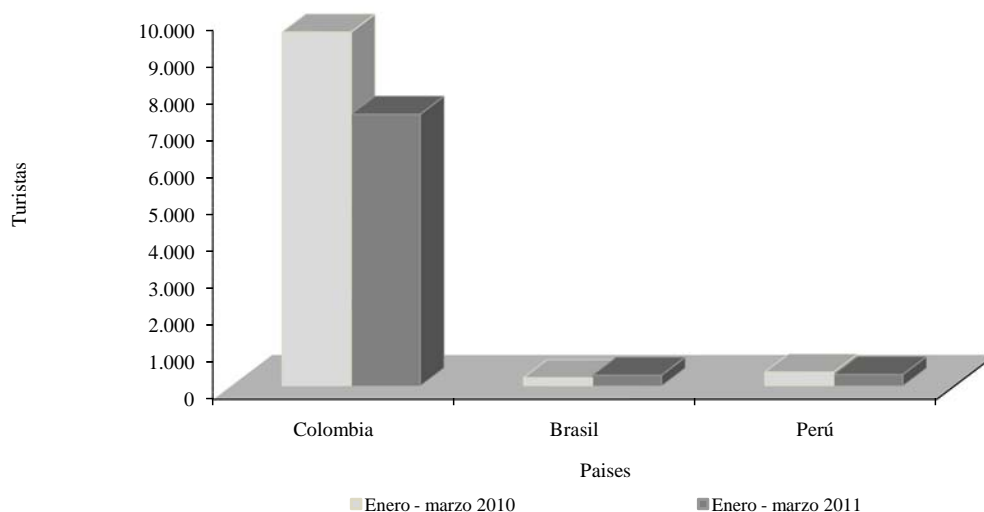

Fuente: Departamento Administrativo de Fomento Ecoturístico del Amazonas (DAFEC). Gráfico elaborado por el centro regional de estudios económicos, Villavicencio. Banco de la República.

De otro lado, al desagregar el resultado total desde el punto de vista de la procedencia se encuentra que el 92,5%, 7.366 turistas, viajaron desde otros lugares de Colombia, 290 (3,6%), desde Brasil y 308 (3,9%), desde Perú. Igualmente cabe señalar que el 41,8% de los visitantes permaneció un día en la ciudad; 18,2% (2 días); 13,5% (3 días) y, 26,5% (más de 4 días).

V. SECTOR AGROPECUARIO

Entre los meses de enero y marzo de 2011, los créditos otorgados en el país por el Fondo para el Financiamiento del Sector Agropecuario (Finagro) fueron superiores en 1,0% con relación al monto desembolsado en igual período a marzo de 2010, al acumular \$879 miles de millones (mm).

Durante este trimestre, los productores agropecuarios de esta región fueron beneficiados con créditos de esta línea⁶, por \$90.672 millones, monto que representó el 10,3% de lo avalado a nivel nacional, y que determinó un aumento de 26,9% con respecto al valor percibido en similar lapso de un año atrás.

Gráfico 7

Región Suroriente. Créditos Finagro otorgados por departamento. Variaciones porcentuales anuales.

Enero - marzo 2010 - 2011

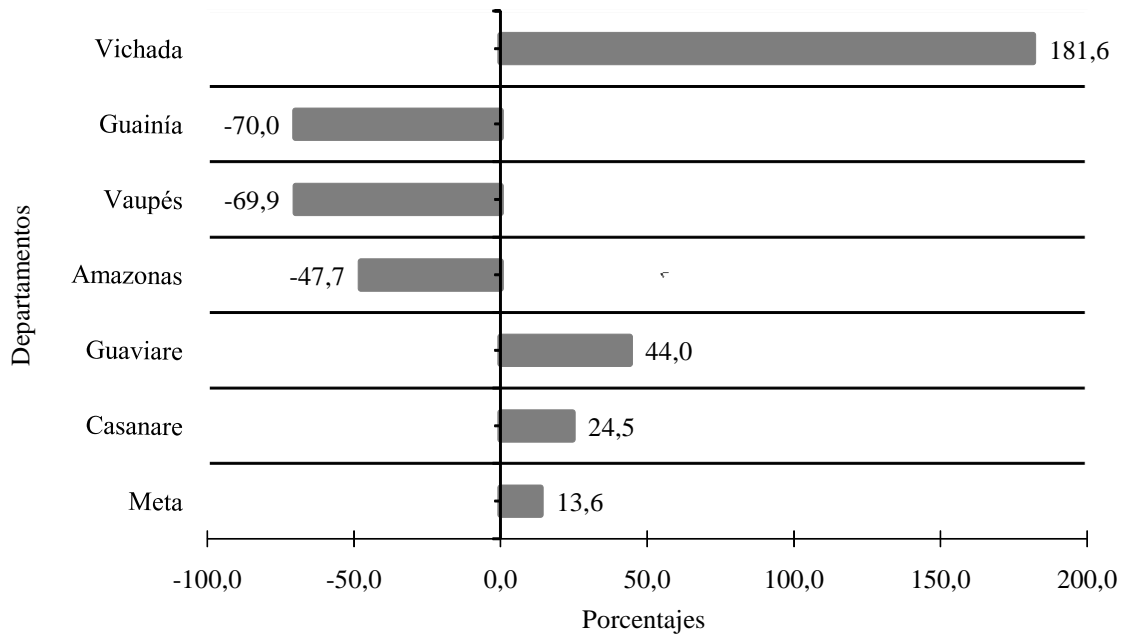

Fuente: www.finagro.com.co - Información tomada el 17 de marzo de 2011. Gráfico elaborado por el centro regional de estudios económicos, Villavicencio. Banco de la República.

El departamento del suroriente más favorecido por este concepto fue el Meta con \$49.822 millones, guarismo que representó el 54,9% del total regional y fue mayor en

Los productores agropecuarios de la región suroriente, recibieron a marzo de 2011, por créditos Finagro, un 26,9% más con respecto al valor percibido en similar lapso de un año atrás. De ellos, el Meta absorbió el 54,9%.

13,6% al otorgado a marzo de 2010. Dicho resultado significó una recuperación con relación a 2009, cuando se generó una caída particularmente pronunciada de -25,7%. Por líneas, el 23,6% de los recursos se destinó a capital de trabajo, en tanto que el 76,4% restante fue a inversión, sobresaliendo en este capítulo los segmentos de compra de animales, siembras, maquinaria y equipo, infraestructura

y consolidación de pasivos. Cabe señalar, que el 11,1 % del capital, fue aprobado a pequeños productores, mientras el 88,9% restante, lo recibieron “otros productores”.

⁶ A través de esta línea se pueden financiar, entre otros, proyectos de plantación, mantenimiento, renovación o siembra de cultivos, adquisición de maquinaria y equipo, adecuación de tierras, infraestructura para la producción, equipos para la transformación primaria, comercialización, y actividades de sostenimiento pecuario.

A su vez, a los agricultores de Casanare les fueron autorizados \$26.800 millones, 29,6% de la suma regional, pero dejaron ver un mayor crecimiento anual, 24,5%, que se sustentó, fundamentalmente, por la línea de inversión, la cual acaparó el 79,9% de los recursos, con prevalencia de la compra de animales. En esta zona, los cultivadores que no son considerados pequeños abarcaron el 92,0% del total.

Los demás departamentos⁷, aun cuando aportaron menos al acumulado regional, 15,5%, presentaron una considerable alza interanual de 131,2%, al sumar en conjunto \$14.050 millones; entre estos, el de mayor peso fue Vichada, que a más de recibir créditos por \$11.954 millones, observó un avance de 181,6%, si se compara con el acumulado a marzo de 2010.

VI. MINERÍA

A. PRODUCCIÓN DE PETRÓLEO

Con base en la información estadística publicada por la Agencia Nacional de Hidrocarburos (ANH), la producción total de crudo en Colombia⁸ en marzo de 2011 llegó a un promedio de 884 mil barriles por día (bpd), de los cuales 786 mil bpd correspondieron a Ecopetrol y sus asociadas y 98 mil a contratos de la ANH. Adicionalmente, el promedio diario en el trimestre enero – marzo, registró un total de 862 mil bpd.

A su turno, cifras suministradas por Ecopetrol a través de su Departamento de Gestión Volumétrica, dejan ver que la producción de esta entidad y sus asociadas, que incluye 15 departamentos del país, alcanzó en marzo, como se mencionó anteriormente, un total de 786 mil bpd⁹, mientras el promedio del primer trimestre fue de 769 mil bpd, dato superior en 15,0% al de igual lapso de 2010 (Cuadro A.4).

Cabe señalar, que la dirección de la Agencia Nacional de Hidrocarburos (ANH) destacó el papel de nuevos “jugadores” en bloques específicos en cuanto a gestionar áreas con potencial geológico, a través de la consecución de capital de riesgo, además de nuevos hallazgos y futuras reservas, como el reciente descubrimiento de Ecopetrol en Tello (Huila), que en los días iniciales produjo 92 barriles diarios.

⁷ Comprende la suma de los créditos otorgados en los departamentos de Amazonas, Guainía, Guaviare, Vaupés y Vichada.

⁸ Cifras provisionales.

⁹ Este resultado lo obtiene el Departamento de Gestión Volumétrica de Ecopetrol, con base en un prorrateo mensual, barriles por día.

Colombia. Producción de petróleo
Enero 2010 a marzo 2011

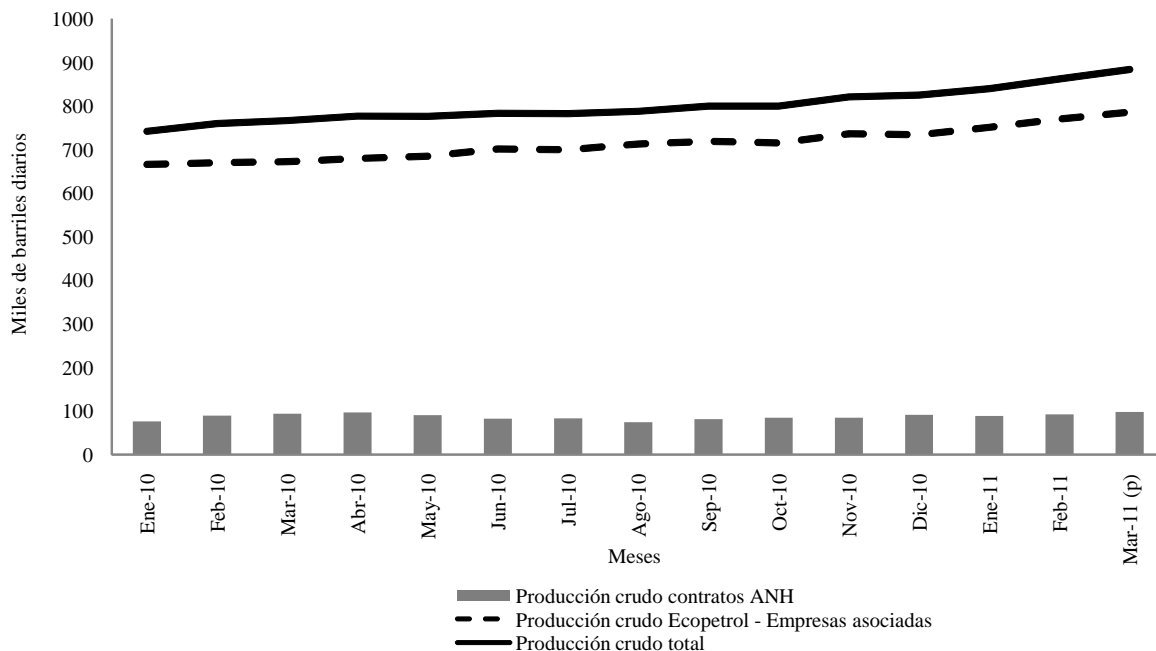

Fuente: Agencia Nacional de Hidrocarburos. Gráfico elaborado por el centro regional de estudios económicos, Villavicencio. Banco de la República.

^p Información provisional

En lo que corresponde a la producción del departamento del Meta, que en el período enero – marzo, obtuvo un promedio diario de 349 mil bpd, la participación sobre el

El Meta obtuvo en el primer trimestre de 2011 una producción promedio diaria de petróleo de 349 mil barriles, con lo cual aumentó su participación sobre el total nacional a 45,4%, 6,1 pp más que en igual periodo de 2010.

total nacional aumentó de manera importante, al registrar 45,4%, 6,1 puntos porcentuales (pp) más que en el primer trimestre del pasado año, en donde se contabilizaron 263 mil bpd. Esta tendencia que viene ascendiendo mes a mes, se explica en gran medida por la evolución de la explotación en los campos localizados en jurisdicción del municipio de Puerto Gaitán, que consolidaron un promedio en el primer trimestre de 2011, de 199 mil bpd, 48,8% más que la

media calculada en igual período de 2010. Dentro de estos se distingue el dinamismo de Rubiales, cuya producción diaria en el trimestre de estudio, subió a 146 mil bpd, casi tres veces más que la mostrada en igual lapso de 2009, seguido del bloque Quifa, que en lapso enunciado promedió 33 mil bpd.

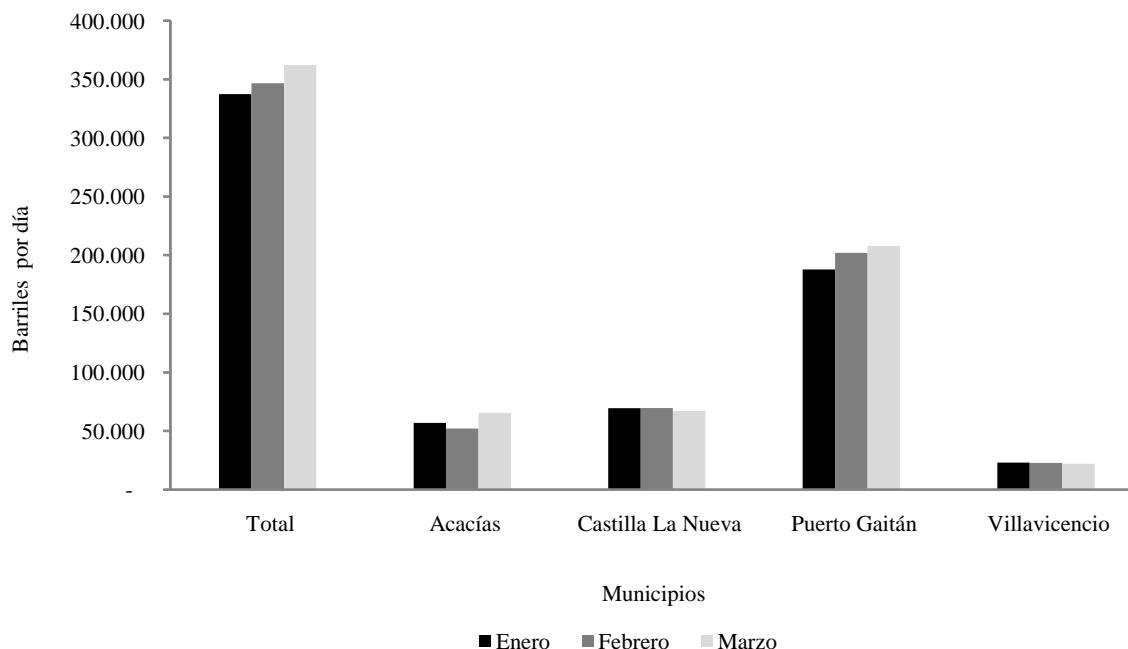
Meta¹. Producción de petróleo, principales municipios**Primer trimestre 2011^p****Barriles por día**

Fuente: Ecopetrol, Departamento de Gestión Volumétrica. Gráfico elaborado por el centro regional de estudios económicos, Villavicencio. Banco de la República.

¹ Producción de campos operados directamente por Ecopetrol, o a través de contratos de asociación. No incluye contratos de la Agencia Nacional de Hidrocarburos – ANH. Producción de crudo prorrateado mensual. Barriles por día.

^p Cifras provisionales

Al municipio en mención se suman los resultados de Castilla La Nueva y Acacías, que en un espacio cercano abarcan los campos Castilla, Chichimene y Castilla Norte, operados directamente por la petrolera estatal, logrando en el solo mes de marzo del presente año, una producción conjunta de 132 mil bpd, 26,8% más que en el acumulado en el mismo mes de un año atrás. La importancia de este aumento radica en que consolida a estos activos estratégicos como los de mayor aporte en la producción directa de Ecopetrol, así como a las metas previstas de un millón de barriles diarios para el año 2015 y 1,3 millones para el 2020¹⁰.

Meta y Casanare siguieron a la vanguardia en el ámbito nacional, como los principales receptores de regalías, al recibir conjuntamente el 30,9% del total, con \$621 mm.

Entre tanto, la producción promedio diaria del departamento de Casanare, que en el primer trimestre de 2011 se ubicó en 118 mil barriles, si bien mostró un aporte al total

¹⁰ Los campos Castilla y Chichimene son operados por Ecopetrol desde el año 2000 cuando finalizó el Contrato de Asociación Cubarral. Al momento de terminar estos contratos los campos tenían una producción promedio de 23 mil bpd, lo que evidencia un incremento ostensible de la producción en estos municipios.

nacional de 15,4%, similar al observado en lo corrido de 2010, evidenció una variación positiva interanual menos pronunciada, 13,8%, que obedeció, según fuentes consultadas, al agotamiento natural de los campos más reconocidos de esta zona del país, en la que vienen predominando los localizados en los municipios de Yopal y Aguazul, que en los tres primeros meses de esta anualidad registraron promedios de 40 mil bpd y 38 mil bpd, en su orden y muy distantes de ellos, los pozos explotados en las áreas adyacentes a los municipios de Maní (14 mil bpd), Tauramena (10 mil bpd) y Orocué (6 mil bpd).

Gráfico 10

Casanare¹. Producción de petróleo
Primer trimestre 2011^p
Barriles por día

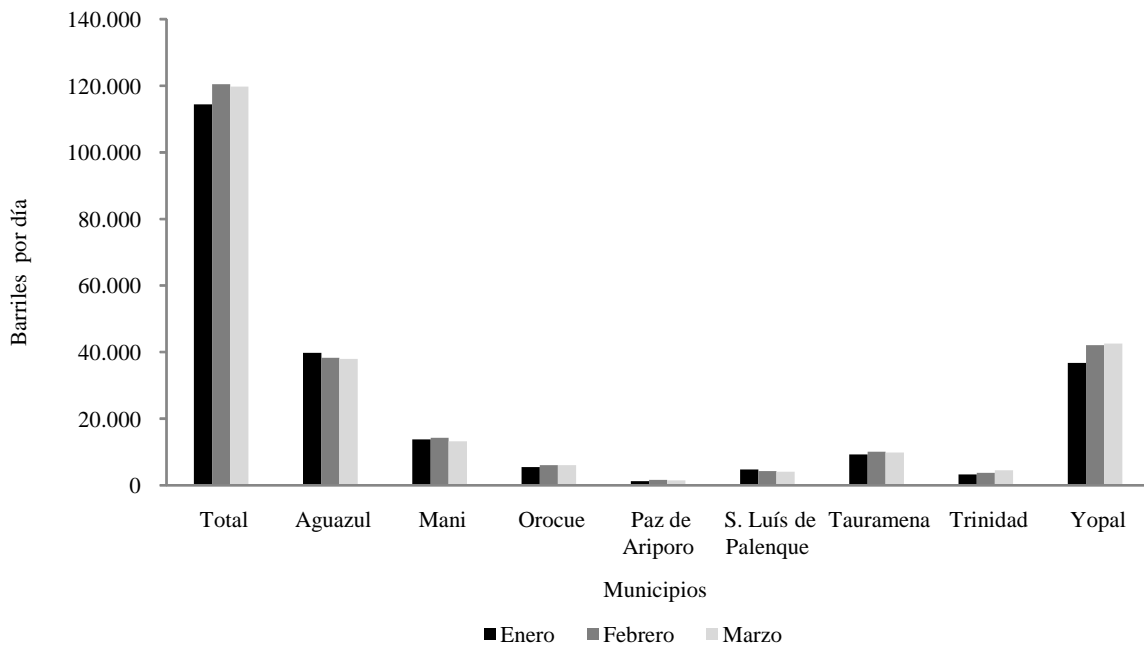

Fuente: Ecopetrol, Departamento de Gestión Volumétrica. Gráfico elaborado por el centro regional de estudios económicos, Villavicencio. Banco de la República.

¹ Producción de campos operados directamente por Ecopetrol, o a través de contratos de asociación. No incluye contratos de la Agencia Nacional de Hidrocarburos – ANH. Producción de crudo prorrateado mensual. Barriles por día.

^p Cifras provisionales

B. REGALÍAS POR PRODUCCIÓN DE HIDROCARBUROS

Con base en la información estadística elaborada y publicada por la Agencia Nacional de Hidrocarburos (ANH) en su página web, las regalías liquidadas y giradas en Colombia, entre enero y abril de 2011¹¹ a departamentos, municipios, puertos de carga, y otros beneficiarios, por producción de hidrocarburos, sumaron un total de \$2 billones, cifra que evidenció un importante incremento de 23,0% en comparación al

¹¹ Comprende las regalías giradas entre enero y abril de 2011, que corresponden al periodo noviembre 2010 – febrero 2011. Incluye rendimientos y desahorros FAEP.

monto registrado en similar lapso de un año atrás (Cuadro A.5). Los departamentos de Meta y Casanare siguieron a la vanguardia en el ámbito nacional, al percibir conjuntamente el 30,9% del total, con \$621 miles de millones –mm- en el curso del período analizado. Entre tanto, los entes territoriales que se posicionaron a continuación fueron Santander, Huila y Arauca, con participaciones de 4,9%, 4,6% y 4,5%, en su orden. Estos últimos, cambiaron su ubicación respecto a lo observado en igual fecha de corte de la pasada vigencia.

Gráfico 11

Meta. Participación de la administración central departamental y los municipios en los giros de regalías por producción de hidrocarburos. 2011¹
Enero a abril 2011¹

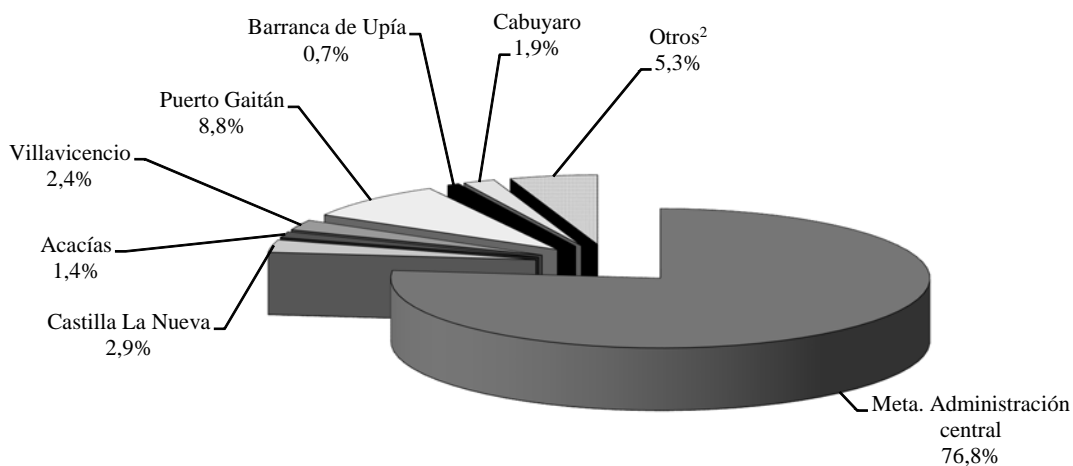

Fuente: www.anh.gov.co - información tomada el 5 de mayo de 2011. Gráfico elaborado por el centro regional de estudios económicos, Villavicencio. Banco de la República.

¹ Comprende las regalías giradas entre enero y abril 2011, que corresponden al periodo noviembre 2010 - febrero 2011.

² Comprende los municipios de Puerto López, San Martín, Guamal, Vistahermosa, La Macarena, Cubarral, Cumaral, El Calvario, El Castillo, El Dorado, Fuente de Oro, Granada, Mapiripan, Mesetas, La Uribe, Lejanías, Puerto Concordia, Puerto Lleras, Puerto Rico, Restrepo, San Carlos de Guaroa, San Juanito y San Juan de Arama.

El Meta, aunque produce básicamente crudos pesados, se consolidó desde el año anterior en el primer lugar dentro del concierto nacional, como receptor de regalías, con \$359 mm, partida que aglutinó el 17,9% de los giros del país y registró un crecimiento interanual de 6,8%.

El desagregado de los giros recibidos hasta abril por el Meta, muestra que el 76,8% de los recursos fue absorbido por la administración central, en tanto que los municipios que obtuvieron las mayores participaciones fueron: Puerto Gaitán (8,8%), Castilla La Nueva (2,9%), Villavicencio (2,4%), Cabuyaro (1,9%) y Acacías (1,4%). Al presente, cabe destacar también la incidencia del rubro denominado “otros” que acoge desde finales del año anterior el resto de localidades del departamento, puesto que varios de ellos comenzaron a ser destinatarios de los giros de regalías mediante el sistema de escalonamiento, que busca que en la medida que la producción crece y

alcanza ciertos límites fijados por ley¹², se empiecen a redistribuir estos recursos a los demás entes municipales.

Gráfico 12

Casanare. Participación de la administración central departamental y los municipios en los giros de regalías por producción de hidrocarburos. Enero a abril 2011¹

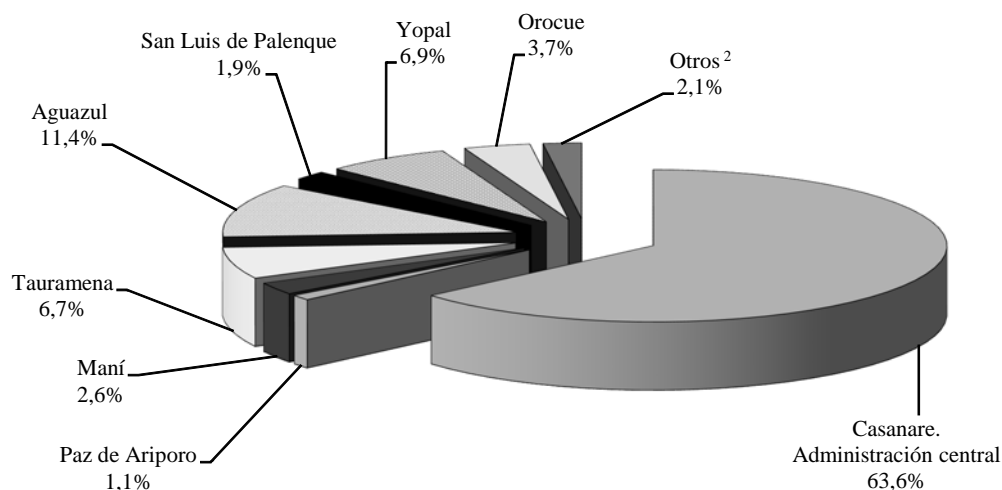

Fuente: www.anh.gov.co - información tomada el 5 de mayo de 2011. Gráfico elaborado por el centro regional de estudios económicos, Villavicencio. Banco de la República.

¹ Comprende las regalías giradas entre enero y abril 2011, que corresponden al periodo noviembre 2010 - febrero 2011.

² Comprende los municipios de Trinidad, Nunchia, Monterrey, Pore y Villanueva..

A su vez, el Casanare, cuya producción de crudo liviano es más cotizada en los mercados internacionales, fue desplazado desde el año pasado al segundo lugar, al recibir en el primer cuatrimestre de 2011 un total de \$261 mm, que significó el 13,0% del consolidado del país y fue superior en 8,5% al monto registrado en igual lapso de la vigencia precedente. Particularmente, la administración central recaudó el 63,6% del total departamental, mientras que los entes municipales con las participaciones más relevantes fueron: Aguazul (11,4%), Yopal (6,9%) y Tauramena (6,7%).

En el año anterior, el Vichada surgió como uno de los nuevos territorios tenidos en cuenta por la ANH para el giro de regalías, producto de la explotación del pozo petrolero Caviona, ubicado en límites de Meta y este departamento. En lo corrido del período observado percibió \$106 millones por este concepto.

¹² El artículo 53 de la Ley 141 de 1994 (Ley de Regalías) establece los límites a las participaciones en las regalías y compensaciones provenientes del transporte de hidrocarburos, o de sus derivados, por los puertos marítimos y fluviales, y señala que cuando el transporte de hidrocarburos o de sus derivados por un puerto marítimo o fluvial sea superior a los doscientos mil (200.000) barriles promedio mensual diario, se aplicará el escalonamiento.

VII. COMERCIO EXTERIOR

A. EXPORTACIONES

1. NO TRADICIONALES

En el acumulado a marzo de 2011, las exportaciones no tradicionales en Colombia contabilizaron en valores FOB US\$3.864 millones, lo que cotejado con similar lapso del año anterior determinó un aumento de 10,4%. En lo que se refiere a la Región Suroriental¹³, en cambio, el escaso guarismo registrado, que llegó a US\$527 miles, reveló en el período analizado un caída interanual de 29,5%, causada por el retroceso evidenciado en el Meta, que disminuyó de US\$436 miles a US\$285 miles (-34,6%). De esta forma, aun cuando solo dos departamentos de la zona han registrado movimiento en la actual vigencia, el Meta perdió representatividad en el total regional, ya que pasó de aportar el 58,4% en los primeros tres meses de 2010 a 54,1% en igual lapso de 2011.

El resultado anterior, se explica en gran medida por las dificultades para exportar carne hacía Venezuela y Estados Unidos. En el primer trimestre de 2011 las ventas externas se concentraron en un 53,3% (US\$151 miles) en el renglón de “semillas y frutos oleaginosos enteros o partidos, del tipo utilizado para la extracción de otros aceites vegetales fijos, incluso las harinas de semillas o frutos oleaginosos n.e.p.”, que se destinaron a Ecuador (12,4%), y Guatemala (87,6%), seguido del ítem “Productos medicinales y farmacéuticos, excepto los medicamentos”, que sumó US\$45 miles.

Las exportaciones de la Región Suroriental, registraron un guarismo que solo llegó a US\$527 miles en el primer trimestre de 2011, con una caída interanual de 29,5%, causada por el retroceso evidenciado en el Meta.

El Vichada, fue el otro departamento de la región que en el presente período originó operaciones por este concepto, lo cual resultó una novedad, si se tiene en cuenta la mínima contabilización registrada durante todo el año 2010. En efecto, se vendieron a Luxemburgo bienes categorizados en el rubro “minerales de metales comunes y sus concentrados n.e.p.”, por valor de US\$242 miles. En Amazonas, Casanare, Guainía y Vaupés ocurrió el fenómeno contrario, puesto que a la fecha estudiada no han presentado movimientos; hecho que si aconteció, en cada uno de ellos, en el año precedente.

¹³ En los registros del DANE para el trimestre de estudio, solo registra información para los departamentos de Meta y Vichada.

Región Suroriente. Exportaciones no tradicionales
Enero a marzo 2010 - 2011
Miles de dólares

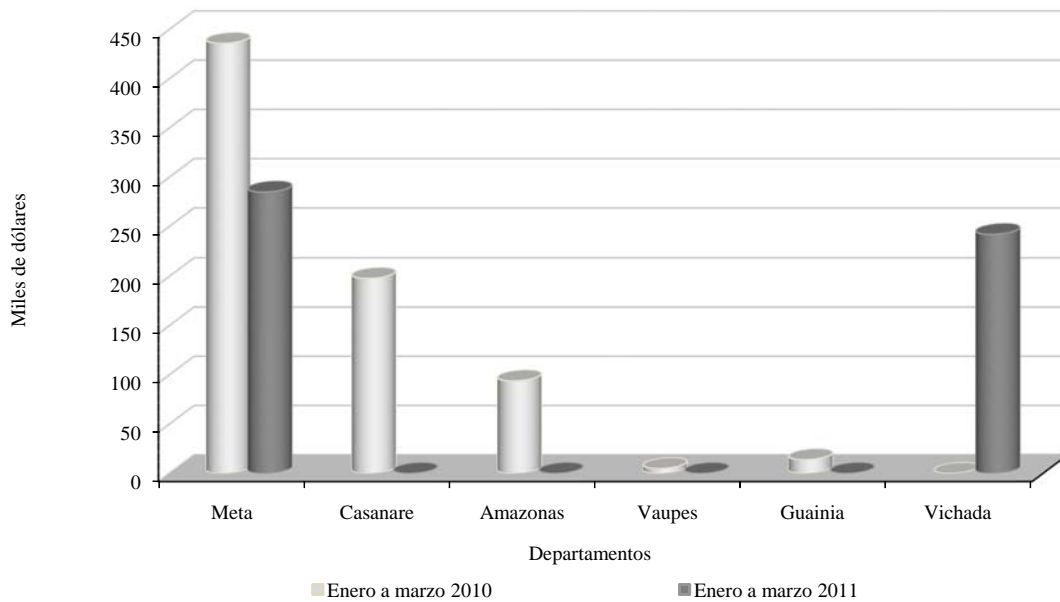

Fuente: www.dane.gov.co - Información tomada el 17 de mayo de 2011. Gráfico elaborado por el centro regional de estudios económicos, Villavicencio, Banco de la República.

2. TRADICIONALES

Las exportaciones tradicionales, que cobijan en esta región los departamentos de Meta y Casanare, y están compuestas por petróleo y sus derivados, presentaron durante el primer trimestre de 2011 del presente año un crecimiento de 47,8%, si se comparan con igual período del año anterior, al valorar en conjunto US\$853 millones FOB. El Meta, que participó con el 56,4% del total, registró un incremento de 78,1% al pasar de US\$270 millones a US\$481 millones. Por países, el 74,8% de la comercialización de estos productos se destinó al mercado de Estados Unidos (US\$360 millones); el 12,6% a Panamá; el 11,6% a Aruba y, el 1,0% restante a Trinidad y Tobago.

En lo que se refiere a Casanare, las ventas externas de petróleo registraron US\$372 millones, guarismo que contribuyó con el 43,6% del consolidado regional y, fue superior en 21,1% al reporte del mismo período del año pasado. En este caso, la distribución por países de destino fue más diversificada, aun cuando el 81,3% del total se dirigió al mercado de los Estados Unidos y el 17,1% a Trinidad y Tobago. En menor escala, se produjeron ventas a República Dominicana, Francia, México, Perú, Chile y Puerto Rico, entre otros.

Gráfico 14

**Meta. Destino de las exportaciones de petróleo, productos derivados y conexos
Primer trimestre de 2011**

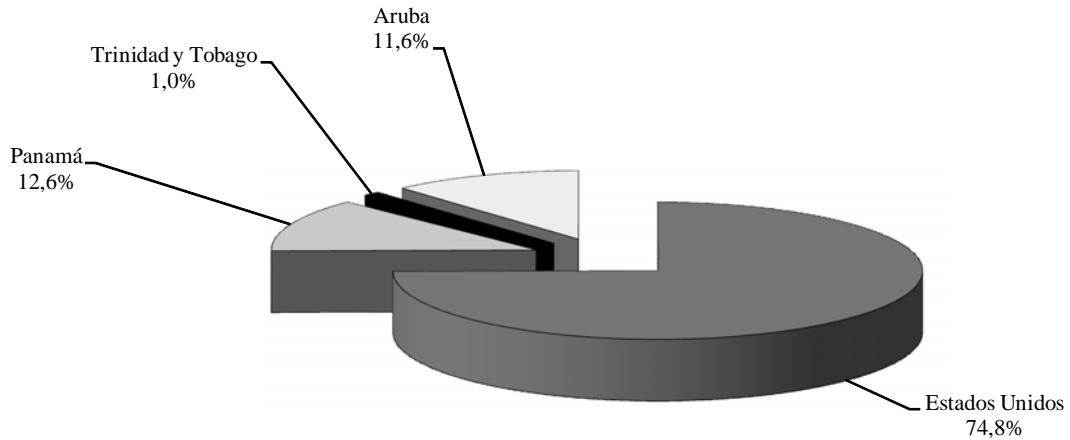

Fuente: Datos originales DIAN - SIEX. Gráfico elaborado por el centro regional de estudios económicos, Villavicencio. Banco de la República.

Gráfico 15

**Casanare. Destino de las exportaciones de petróleo, productos derivados y conexos
Primer trimestre de 2011**

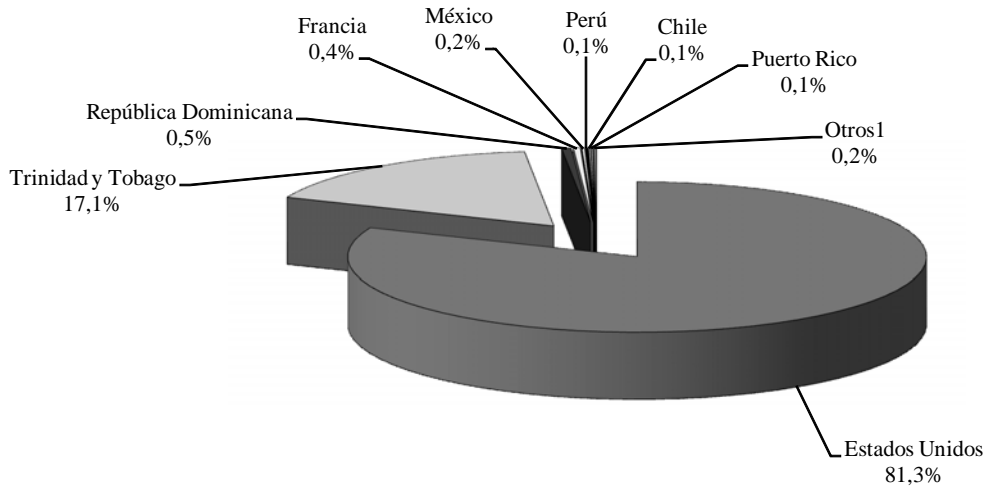

Fuente: Datos originales DIAN - SIEX. Gráfico elaborado por el centro regional de estudios económicos, Villavicencio. Banco de la República.

² Comprende: Brasil, Canada, Costa Rica, Ecuador, Guinea, Jamaica, Panamá y Surinam.

B. IMPORTACIONES TOTALES

El salto experimentado por las importaciones totales colombianas confirma que el apetito por los productos venidos de afuera sigue en alza. Según el DANE, las

compras externas del país subieron un 38,3% con relación al primer trimestre de 2010, al llegar a US\$12.189 millones CIF. Tal comportamiento hace pensar que la demanda interna continúa fuerte, gracias a dos elementos complementarios: el consumo interno y la inversión empresarial¹⁴. En la región suroriental este comportamiento es todavía más pronunciado; de hecho, entre enero y marzo de 2011 aumentó en 158.2%, al sumar US\$123.859 miles frente a los US\$47.976 miles de igual período del año pasado.

Casanare concentró el 77,5% de las importaciones de la región, realizadas en el primer trimestre de 2011, siendo el rubro más significativo el relacionado con hierro y acero, que constituyó el 80,7% del monto total.

Por departamentos, el Casanare, que concentró el 77,5% del total regional, evidenció además el mayor dinamismo interanual (322,7%), al alcanzar

US\$96.022 miles. El rubro de importación que predominó fue el relacionado con hierro y acero, que constituyó el 80,7% del monto total y provino en su mayoría de China, Estados Unidos y Alemania, principalmente.

Gráfico 16

Región Suroriental. Importaciones totales
Enero a marzo 2010 - 2011
Miles de dólares

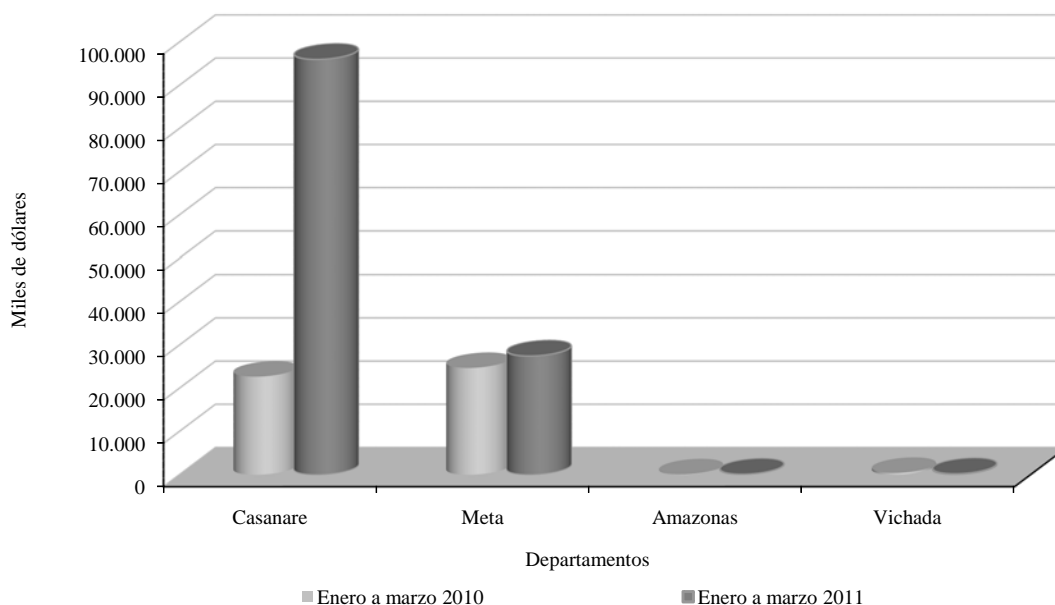

Fuente: www.dane.gov.co - Información tomada el 17 de mayo de 2011. Gráfico elaborado por el centro regional de estudios económicos, Villavicencio. Banco de la República.

Por su parte, las importaciones realizadas por el Meta revelaron durante el trimestre enero – marzo de 2011 un crecimiento anual de 11,1%, con una participación del 22,2%, al sumar US\$27.490 miles. El renglón que más se destacó en el período de análisis fue el referente a maquinaria y equipo industrial en general, que significó

¹⁴ Colombia va de compras. Portafolio: Bogotá, Colombia, 18 de mayo de 2011. p. 2

cerca del 77,0% de la cuantía total y se adquirió en su gran mayoría de Estados Unidos y Panamá.

En los demás departamentos no se presentaron operaciones individuales significativas. No obstante, en Amazonas se distinguieron las compras a Estados Unidos de materiales y productos químicos, por valor de US\$51 miles, seguido de vehículos de carretera procedentes de Japón US\$29 miles y, en Vichada, las referidas a maquinaria, aparatos y artefactos eléctricos, solicitados a Canadá, por US\$116 miles, seguido de materiales especiales para determinadas industrias que llegaron de Venezuela, por US\$79 miles.

VIII. MERCADO LABORAL

Según las estadísticas del DANE, en marzo de 2011 el desempleo nacional, que llegó a 10,8%, fue el más bajo para este mes en lo que va del siglo y significó un descenso de un punto porcentual frente a la misma fecha del año anterior¹⁵. De la misma forma, durante el trimestre móvil enero - marzo de 2011 se originó una reducción interanual de 0,3 pp en esta tasa ponderada para 13 ciudades y áreas metropolitanas, que se ubicó en 13,4%.

Cuadro 3

Villavicencio. Indicadores del mercado laboral Trimestre móvil enero a marzo 2002 - 2011

Concepto	2002	2003	2004	2005	2006	2007	2008	2009	2010	2011
% de población en edad de trabajar	74,9	75,3	75,6	76,0	76,3	76,6	77,0	77,3	77,5	77,7
Tasa global de participación	67,3	68,2	65,5	65,1	65,5	63,4	65,7	63,5	66,7	65,3
Tasa de ocupación	56,3	56,3	56,2	56,7	56,2	55,9	57,4	55,5	58,4	55,8
Tasa de desempleo	16,3	17,4	14,1	13,0	14,3	11,9	12,6	12,7	12,4	14,6
Tasa de subempleo subjetivo	36,4	37,1	31,5	31,8	25,4	31,7	30,0	24,0	29,2	22,6
Tasa de subempleo objetivo	13,3	14,1	14,5	12,9	9,0	10,8	10,0	11,4	13,0	11,3
Población económicamente activa (miles)	163	171	170	175	181	181	194	193	209	211
Ocupados (miles)	136	141	146	152	155	160	169	169	183	180
Desocupados (miles)	27	30	24	23	26	22	24	24	26	31

Fuente: www.dane.gov.co - Información tomada el 5 de mayo de 2011.

No obstante, en Villavicencio el escenario laboral fue diferente, pues en el trimestre móvil referenciado la tasa de desempleo superó en 2,2 pp la registrada en igual lapso del año precedente, al situarse en 14,6%. Este nivel significó que en el último año aumentaron en 5 mil las personas desempleadas, llegando a 31 mil, de un total de 211 mil reportadas como económicamente activas en esta ciudad. Este indicador de desempleo se constituyó en el más alto dentro de la serie de los ocho últimos años, para este trimestre, aunque ocupó el doceavo lugar dentro de la muestra de 24

¹⁵ Desempleo en marzo cayó a 10,8%. Portafolio: Bogotá, Colombia, 30 de abril de 2011. p. 9

ciudades investigadas, siendo el más elevado el de Quibdó (23,5%) y el más bajo el de San Andrés (8,2%).

Gráfico 17

**Nacional - Villavicencio. Tasa de desempleo
Trimestre móvil enero a marzo 2002 - 2011**

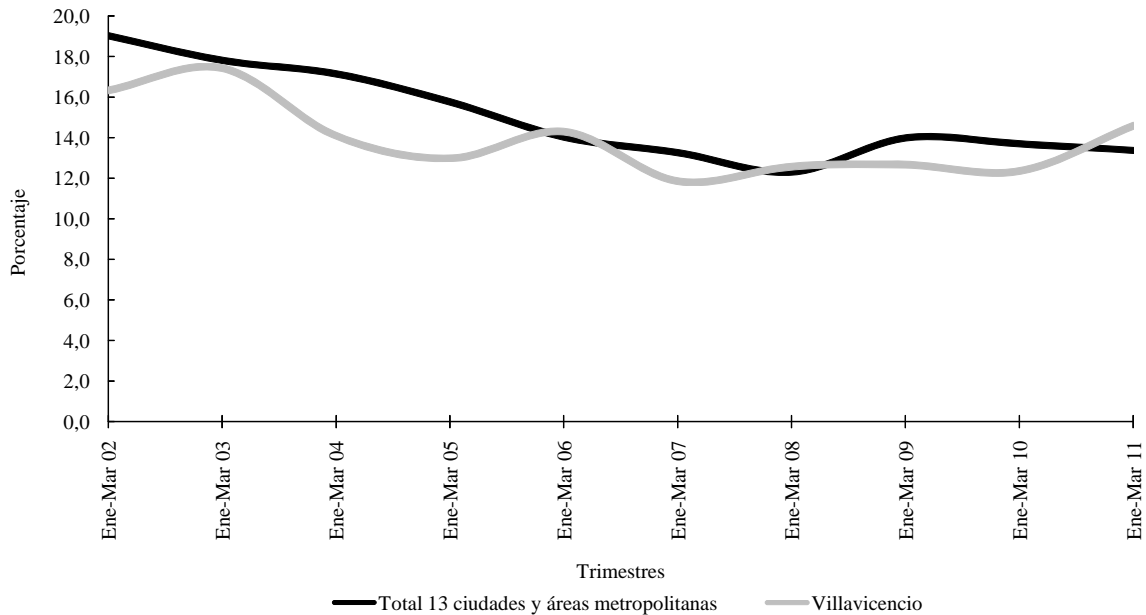

Fuente: www.dane.gov.co - Información tomada el 5 de mayo de 2011. Gráfico elaborado por el centro regional de estudios económicos. Villavicencio. Banco de la República.

De igual manera, mientras la cantidad de personas que tienen un oficio o un empleo va decididamente hacia arriba en el plano nacional, en Villavicencio la tasa de ocupación disminuyó en 2,6 pp, respecto al trimestre móvil enero – marzo de 2010, al situarse en este período en 55,8%, que correspondió a 180 mil personas.

Villavicencio presentó una tasa de desempleo superior en 2,2 pp a la registrada en el trimestre móvil enero – marzo de 2010, lo que significó que en el último año aumentarían en 5 mil las personas desempleadas, llegando a 31 mil, de un total de 211 mil reportadas como económicamente activas.

Simultáneamente, en esta ciudad también cayó la informalidad, tanto en el subempleo subjetivo como objetivo, al registrar tasas de 22,6% y 11,3%, respectivamente¹⁶. Sin embargo, esta situación se vio ligeramente compensada por la menor oferta laboral, por cuanto la tasa global de participación, indicador que refleja la

presión de la población en edad de trabajar (PET) sobre el mercado laboral, bajó de 66,7% a 65,3%.

¹⁶ El subempleo subjetivo se refiere al simple deseo manifestado por el trabajador de mejorar sus ingresos, el número de horas trabajadas o tener una labor más propia de sus competencias personales. El objetivo comprende a quienes tienen el deseo, pero además han hecho una gestión para materializar su aspiración y están en disposición de efectuar el cambio.

Cuadro 4

Villavicencio. Población ocupada según ramas de actividad
Trimestre móvil enero a marzo 2002 - 2011
Miles

Concepto	2002	2003	2004	2005	2006	2007	2008	2009	2010	2011
Total	136	141	146	152	155	160	169	169	183	180
No informa	0	0	0	0	0	0	0	1	0	0
Agricultura, pesca, ganadería, caza y silvicultura	5	6	5	6	5	3	4	4	4	3
Explotación de minas y canteras	0	1	0	1	1	1	2	2	2	1
Industria manufacturera	18	12	14	17	17	14	13	17	17	19
Suministro de electricidad, gas y agua	0	1	1	1	0	1	1	1	1	1
Construcción	7	8	10	10	11	12	14	14	16	17
Comercio, hoteles y restaurantes	48	56	56	57	54	61	63	61	66	65
Transporte, almacenamiento y comunicaciones	13	15	18	16	18	18	20	21	21	22
Intermediación financiera	2	2	1	2	2	2	3	1	2	2
Actividades inmobiliarias	8	8	7	10	10	9	12	13	13	13
Servicios, comunales, sociales y personales	34	33	33	33	37	39	38	34	41	37

Fuente: www.dane.gov.co - Información tomada el 5 de mayo de 2011.

Entre las actividades productivas, se observó que el sector de comercio, restaurantes y hoteles abarcó, durante el trimestre analizado, 65 mil personas, 36,1% de los ocupados de la ciudad, seguido de servicios comunales, sociales y personales; transporte, almacenamiento y comunicaciones e industria manufacturera, que en conjunto sumaron 78 mil personas, 43,3% del total. De manera marginal, cabe destacar que la rama de la construcción ha evidenciado el mayor avance en los últimos años, al pasar de 7 mil personas en el primer trimestre de 2002 a 17 mil en igual lapso de 2011. A su vez, por posición ocupacional principal, 76 mil personas, laboran por cuenta propia y 67 mil ejercen un empleo particular.

IX. PRECIOS

Durante el primer trimestre de 2011, el promedio de las variaciones de los bienes y servicios que componen la canasta familiar adquirida por los hogares para su consumo, registró en Villavicencio un crecimiento de 1,81%, superior en 0,02 puntos porcentuales (pp) al ponderado nacional calculado para las 24 ciudades estudiadas por el DANE.

En la capital metense, este resultado estuvo jalonado al alza por los grupos de gasto de educación (4,57%), alimentos (3,02%) y vivienda (1,54%), seguidos con un menor crecimiento de transporte (0,89%), salud (0,84%), otros gastos (0,56%), diversión (0,49%) y comunicaciones (0,42%). En este ámbito, el único ítem que presentó una variación negativa fue vestuario (-0,37%). Por otro lado, al explorar lo acontecido en lo corrido del año por niveles de ingreso se encontró que los bajos crecieron en 1,93%, en tanto que los altos y medios lo hicieron en 1,88% y 1,71%, en su orden.

**Nacional - Villavicencio. Variación del IPC, según grupos de bienes y servicios
Marzo 2011**

Concepto	Nacional			Villavicencio		
	Mensual	Primer Trimestre	Doce meses	Mensual	Primer Trimestre	Doce meses
Total	0,27	1,79	3,19	0,23	1,81	2,98
Alimentos	0,08	2,37	3,93	0,12	3,02	3,11
Vivienda	0,51	1,17	3,53	0,35	1,54	4,40
Vestuario	0,05	0,08	-0,80	-0,25	-0,37	-1,54
Salud	0,66	1,96	3,73	0,75	0,84	2,57
Educación	0,06	4,23	4,60	0,00	4,57	4,52
Diversión	-0,59	-0,29	0,23	-0,33	0,49	0,65
Transporte	0,35	2,39	3,28	0,56	0,89	1,91
Comunicaciones	0,63	1,24	0,05	0,43	0,42	-0,37
Otros gastos	0,14	1,10	2,80	0,03	0,56	3,07

Fuente: www.dane.gov.co - Información tomada el 10 de mayo de 2011.

En contraste, la inflación de Villavicencio entre abril de 2010 y marzo de 2011, es decir, los últimos doce meses, resultó inferior en 0,21 pp respecto al ponderado nacional, al ubicarse en 2,98%. En este lapso, las mayores variaciones positivas se causaron en educación (4,52%), vivienda (4,40%), alimentos (3,11%) y otros gastos (3,07%); con la contribución, en menor medida, de salud (2,57%), transporte (1,91%) y diversión (0,65%). Entre tanto, los grupos que en términos anuales evidenciaron comportamientos opuestos fueron comunicaciones (-0,37%) y vestuario (-1,54%).

Gráfico 18

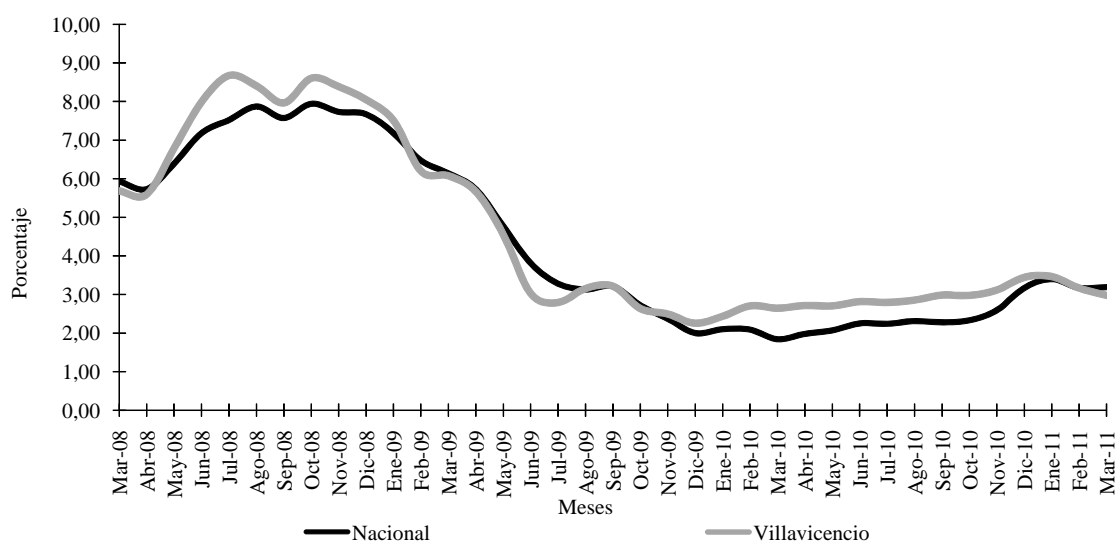
**Nacional - Villavicencio. Evolución mensual del IPC, según variación doce meses
Marzo 2008 - 2011**

Fuente: www.dane.gov.co - Información tomada el 10 de mayo de 2011. Gráfico elaborado por el centro regional de estudios económicos, Villavicencio. Banco de la República.

La inflación de Villavicencio entre abril de 2010 y marzo de 2011, resultó inferior en 0,21 pp frente al ponderado nacional, al ubicarse en 2,98%. Las mayores variaciones se causaron en educación, vivienda, alimentos y otros gastos.

Por su parte, los grupos que durante el mes de marzo de 2011 mostraron incrementos superiores al ponderado de la variación del IPC en Villavicencio, que se ubicó en 0,23%, fueron salud, transporte, comunicaciones y vivienda, con registros de 0,75%, 0,56%, 0,43% y 0,35%, respectivamente. En este caso, los bienes o servicios que neutralizaron la posibilidad de una mayor alza fueron los relacionados con vestuario (-0,25%) y diversión (-0,33%).

X. SERVICIOS PÚBLICOS

A. META

Cuadro 6

Meta. Consumo de energía eléctrica y gas natural, por usos Enero a marzo 2010 - 2011

Periodo	Total	Usos			
		Residencial	Comercial	Industrial ¹	Otros ²
Consumo de energía eléctrica. Miles de kilovatios por hora					
Enero - marzo 2010	149.228	82.051	36.465	3.733	26.979
Enero - marzo 2011	149.303	81.330	37.644	3.735	26.593
Variación %	0,1	-0,9	3,2	0,1	-1,4
Consumo de gas natural. Miles de metros cúbicos					
Enero - marzo 2010	12.119	4.100	1.362	6.656	-
Enero - marzo 2011	11.964	4.442	1.429	6.094	-
Variación %	-1,3	8,3	4,9	-8,4	-

Fuente: Electrificadora del Meta S.A (EMSA) y Llanogas S.A.

¹ Incluye gas natural vehicular.

² En el servicio de energía comprende: oficial, especial, provisional y no regulado.

- Sin movimiento

Según cifras facilitadas por la Empresa Electrificadora del Meta (EMSA), el consumo de energía eléctrica durante el primer trimestre de 2011 fue de 149.303 miles de kilovatios hora (Kw/h), lo que determinó un resultado bastante uniforme al confrontarlo con el 2010, cuando la estadística a marzo había acumulado 149.228 miles de Kw/h. Esta situación se explicó por la similitud exhibida en el sector residencial que, siendo el de mayor representatividad, 54,5% del total, señaló apenas un descenso anual de 0,9% al ubicarse en 81.330 miles de Kw/h. En contraste, el uso comercial, que se mostró como el segundo en importancia, con una participación de 25,2%, reveló un ascenso de 3,2%, al cuantificar 37.644 miles de Kw/h. Adicionalmente, la escasa contribución de la rama industrial se pone de manifiesto en

este indicador, ya que el consumo representó únicamente el 2,5% del total en los dos períodos comparados.

Por el contrario, el uso del gas natural en este departamento, de acuerdo con la información suministrada por la empresa Llanogas, presentó una leve caída de 1,3%, al pasar de 12.119 miles de metros cúbicos (m³), entre enero y marzo de 2010, a 11.964 miles de m³ durante el mismo periodo de 2011. De manera específica, este resultado estuvo jalonado por la contracción del gas vehicular, que al ser determinante en el consolidado del sector industrial, lo llevó a decrecer en 8,4% al pasar de 6.656 miles de m³ a 6.094 miles de m³, cifra última que representó el 50,9% del consumo total. En este servicio, se observó un impulso en los usos residencial y el comercial, que alcanzaron incrementos de 8,3% y 4,9%, respectivamente.

B. CASANARE

Las estadísticas de la empresa de energía del Casanare reportaron al cierre de marzo de 2011 un incremento en el consumo departamental de 9,1% frente al acumulado de un año atrás, al pasar de 49.280 miles de Kw/h a 53.743 miles de Kw/h, entre los dos períodos. Este resultado fue determinado por las variaciones positivas observadas en los sectores comercial (13,9%), otros (68,6%), oficial (3,9%) e industrial (30,5%); no obstante, el uso domiciliario, que participó con el 54,8% del ponderado general, disminuyó en 0,3%.

Cuadro 7

Casanare. Consumo de energía eléctrica y gas natural, por usos Enero a marzo 2010 - 2011

Periodo	Total	Usos				
		Residencial	Comercial	Industrial	Oficial	Otros ¹
Consumo de energía eléctrica. Miles de kilovatios por hora						
Enero - marzo 2010	49.280	29.512	9.324	1.960	4.901	3.584
Enero - marzo 2011	53.743	29.434	10.617	2.558	5.093	6.042
Variación %	9,1	-0,3	13,9	30,5	3,9	68,6
Consumo de gas natural. Miles de metros cúbicos						
Enero - marzo 2010	3.431	1.532	534	32	-	1.334
Enero - marzo 2011	3.622	1.631	623	67	-	1.301
Variación %	5,6	6,5	16,7	111,0	-	-2,5

Fuente: Empresa de energía del Casanare S.A (Enerca) y Cusianagas S.A.

¹ En energía comprende: acueducto y alcantarillado, alumbrado público, provisional y no regulado.

En gas comprende: gas natural vehicular.

- Sin movimiento

De otra parte, el consumo de gas natural en el departamento llegó en el trimestre analizado a 3.622 miles de m³, lo que equivale a un aumento de 5,6% con relación al mismo período del año precedente; dicho resultado se encuentra directamente asociado a la demanda del sector residencial, que contribuyó con el 45,0% del total y

presentó un avance interanual de 6,5%. Empero, es también palpable la dinámica del uso comercial (16,7%) y, se percibió un retroceso en el uso público del gas vehicular clasificado en el rubro “Otros”, al pasar de 1.334 miles de m³ a 1.301 miles de m³.

C. AMAZONAS Y GUAVIARE

Entre enero y marzo de 2010 la demanda de energía eléctrica se redujo en 1,4% anual en el Amazonas (Leticia, Puerto Nariño y localidades menores), y en 4,8% en todo el Guaviare. En el primero, que totalizó 7.556 miles de Kw/h, el descenso se explicó por el menor consumo, frente a similar lapso de 2010, de los sectores industrial y oficial, de 15,5% y 9,3%, respectivamente, en tanto que en el segundo, que registró 8.552 miles de Kw/h, el retroceso se hizo visible en los usos comercial (-4,8%) y oficial (-12,3%). En ambos departamentos, sin embargo, el comportamiento del sector residencial fue favorable, al señalar la mayor participación en cada uno de los totales y variaciones positivas del 3,4% y 0,6%, en su orden.

Cuadro 8

**Amazonas y Guaviare. Consumo de energía eléctrica, según usos
Enero a marzo 2010 - 2011
Miles de Kw./h**

Periodo	Total	Usos				
		Residencial	Comercial	Industrial	Oficial	Otros ¹
Amazonas						
Enero - marzo 2010	7.661	3.078	1.424	1.116	781	1.261
Enero - marzo 2011	7.556	3.182	1.449	943	709	1.274
Variación %	-1,4	3,4	1,7	-15,5	-9,3	1,0
Guaviare						
Enero - marzo 2010	8.980	3.927	2.272	-	2.782	-
Enero - marzo 2011	8.552	3.950	2.162	-	2.440	-
Variación %	-4,8	0,6	-4,8	-	-12,3	-

Fuente: Empresa de Energía del Amazonas S.A. E.S.P. (ENAM), Empresa de Energía del Guaviare S.A. E.S.P. (ENERGUAVIARE).

¹ Comprende: bombero, especiales, alumbrado público y otros.

- Sin movimiento

XI. RECAUDO DE IMPUESTOS

Mientras el recaudo de impuestos de carácter nacional superó la meta programada por el gobierno nacional para el primer trimestre del presente año¹⁷, los recursos provenientes de los tributos en la Región Suroriente, que comprenden los municipios de Leticia, Puerto Carreño, San José del Guaviare, Villavicencio y Yopal,

¹⁷ Según Portafolio (abril 1 de 2011), los ingresos del Estado por este concepto ascendieron en el período enunciado a \$18,4 billones, es decir, un billón de pesos más de lo presupuestado.

descendieron, según registros preliminares de la Dirección de Impuestos y Aduanas Nacionales (DIAN), en 8,1% frente a los reportados en igual período de un año atrás, al totalizar \$76.547 millones. Aun cuando la tendencia negativa se observó en las direcciones seccionales más representativas de la zona, el comportamiento más evidente se dio en la jurisdicción de Villavicencio, en donde los recaudos interanuales por esta fuente decrecieron en 14,6%, luego de percibir \$45.891 millones (60,0% del total). Dicho resultado se reiteró tanto en la retención en la fuente, que al recolectar \$29.256 millones, presentó una caída anual de 11,5%, como en IVA y renta, que al sumar \$12.927 millones y \$3.456 millones, disminuyeron en 18,0% y 28,2%, respectivamente.

En tanto, la oficina de Yopal presentó un recaudo de \$28.747 millones (37,6% del total), con un descenso anual de 0,7%. En esta regional, con excepción del IVA, que mejoró su comportamiento al registrar \$9.914 millones, cifra superior en 24,5% al cierre del mismo trimestre de 2010, la redefuente y la renta influyeron en el resultado general, al recaudar, en su orden, \$17.991 millones y \$773 millones, guarismos inferiores en 7,6% y 33,5% a los registrados al corte de marzo de la vigencia precedente.

Cuadro 9

**Región Suroriental. Recaudo total de los ingresos administrados por la DIAN
Enero a marzo 2008 - 2011
Millones de pesos**

Concepto	2008	2009	2010	2011
Total ¹	78.456	77.374	83.322	76.547
Leticia	0	0	0	1.394
Puerto Carreño	579	680	621	514
San José del Guaviare	0	0	0	1
Villavicencio	52.914	51.333	53.754	45.891
Yopal	24.963	25.361	28.947	28.747

Fuente: DIAN.

¹ No incluye Gravamen a los movimientos financieros.

Entre las localidades restantes, cabe mencionar que en Leticia se reportaron por primera vez ingresos tributarios por valor de \$1.394 millones y, en Puerto Carreño, si bien los recaudos por este concepto aportaron solo el 0,7% a la sumatoria regional, con \$514 millones, dejaron ver la reducción anual más pronunciada (17,2%).

XII. DEUDA PÚBLICA

El saldo consolidado de la deuda pública interna de los gobiernos centrales del Meta y Villavicencio, sumó, al corte de marzo de 2011, \$151.257 millones, reflejando así un notorio crecimiento de 36,2% respecto al mismo mes de 2010 cuando llegó a

\$111.078 millones. Los montos registraron, en ambos casos, variaciones semejantes; empero, el ente departamental, con \$131.079 millones, ostentó la mayor participación dentro del total regional, 86,7%, y tuvo además el incremento anual más alto, 36,3%, al totalizar compromisos financieros a marzo de 2011, del orden de \$29.568 millones que, según fuentes oficiales, se destinaron, en su totalidad, a proyectos de infraestructura vial. A su vez, en lo que va del año se liquidaron amortizaciones superiores en 19,9% a las liquidadas en igual trimestre de 2010, en tanto que los intereses se redujeron en 6,8% anual.

Cuadro 10

**Meta - Villavicencio. Movimiento de la deuda pública interna
Marzo - diciembre 2010, marzo 2011
Millones de pesos**

Movimientos	Saldos a			Var % anual
	Marzo 2010	Diciembre 2010	Marzo 2011	
Gobierno Central Departamental ¹				
Desembolsos ²	555	23.396	29.568	*
Amortizaciones	3.875	16.753	4.646	19,9
Intereses	2.402	8.815	2.239	-6,8
Saldo	96.195	106.158	131.079	36,3
Gobierno Central Municipal de Villavicencio				
Desembolsos	2.670	7.460	7.327	174,4
Amortizaciones	1.838	7.353	1.307	-28,9
Intereses	332	1.168	285	-14,1
Saldo	14.883	14.158	20.178	35,6

Fuente: Sección de Contabilidad del Gobierno Central Municipal, y de Presupuesto del Gobierno Central Departamental.

¹ Incluye las obligaciones contraídas con el sector financiero y operaciones leasing.

² Corresponde a contratos suscritos en la vigencia y vigencias anteriores, pero desembolsados en el período de la referencia.

* Variación muy alta.

Aunque en menor proporción, se presentó una situación similar en el gobierno central municipal, cuyo saldo a marzo fue de \$20.178 millones, que confrontado con la partida exhibida en igual periodo de 2010, significó un ascenso anual de 35,6%, al asumir compromisos por \$7.327 millones, de los cuales, el 90,1%, \$6.600 millones, tuvieron como finalidad la construcción de vivienda y, los recursos restantes se orientaron a proyectos de mantenimiento y adecuación de vías e instalaciones deportivas. En esta administración, lo pagado por concepto de amortizaciones e intereses, registraron decrecimientos anuales de 28,9% y 14,1%, en su orden.

XIII. CONSIDERACIÓN FINAL

El Boletín Económico de la Región Suroriental, que contiene un compendio de indicadores básicos de las principales actividades económicas de los departamentos de Amazonas, Casanare, Guainía, Guaviare, Meta, Vaupés y Vichada, presenta en el primer trimestre de 2011, información complementaria en servicios públicos del departamento del Guaviare, que no se había contemplado en ediciones anteriores. El objetivo es abordar en los próximos boletines, nueva información de los departamentos que conforman la región a cargo del Centro Regional de Estudios Económicos de Villavicencio. De igual manera, el documento continúa en un proceso de cambios metodológicos, y de presentación de cuadros, gráficos y textos, acorde con los modelos de edición estandarizados en algunos de los otros informes que publica el Banco de la República.

XIV. ANEXOS ESTADÍSTICOS

Cuadro A.1

Región Suroriente. Saldos de las captaciones del sistema financiero¹
Marzo 2010 - 2011
Millones de pesos

Periodo	Total	Depósitos en cuenta corriente	Certificados de depósito a término	Depósitos de ahorro	Otras ²
Total					
Marzo/10	3.385.751	1.138.173	276.879	1.964.489	6.210
Marzo/11	4.418.728	1.520.574	373.349	2.515.680	9.126
Variación %	30,5	33,6	34,8	28,1	46,9
Meta					
Marzo/10	1.824.180	484.339	234.504	1.100.795	4.542
Marzo/11	2.488.019	691.189	339.586	1.449.569	7.675
Variación %	36,4	42,7	44,8	31,7	69,0
Casanare					
Marzo/10	1.238.065	557.234	32.637	646.578	1.616
Marzo/11	1.564.886	736.847	24.285	802.363	1.391
Variación %	26,4	32,2	-25,6	24,1	-13,9
Amazonas					
Marzo/10	86.301	25.192	3.041	58.051	18
Marzo/11	93.970	25.424	3.203	65.293	50
Variación %	8,9	0,9	5,3	12,5	173,3
Guainía					
Marzo/10	48.902	11.676	322	36.904	0
Marzo/11	51.817	10.780	125	40.912	0
Variación %	6,0	-7,7	-61,1	10,9	-
Guaviare					
Marzo/10	99.846	19.767	1.740	78.306	33
Marzo/11	131.175	21.679	1.900	107.587	8
Variación %	31,4	9,7	9,2	37,4	-75,1
Vaupés					
Marzo/10	33.632	11.089	224	22.318	0
Marzo/11	30.653	7.165	139	23.349	0
Variación %	-8,9	-35,4	-38,2	4,6	-
Vichada					
Marzo/10	54.825	28.876	4.411	21.536	2
Marzo/11	58.208	27.489	4.111	26.607	2
Variación %	6,2	-4,8	-6,8	23,5	-15,7

Fuente: www.superfinanciera.gov.co - Información tomada el 25 de mayo de 2011.

¹ Comprende: establecimientos bancarios, compañías de financiamiento comercial y cooperativas de carácter financiero

² Incluye: Cuentas de ahorro especial, certificado de ahorro valor real y depósitos simples

- Sin movimiento

Región Suroriental. Saldos de la cartera bruta del sistema financiero¹
Marzo 2010 - 2011
Millones de pesos

Periodo	Total	Créditos de vivienda	Créditos y leasing de consumo	Micro créditos	Créditos y leasing de comerciales
Total					
Marzo/10	2.257.366	216.389	719.875	141.692	1.179.411
Marzo/11	2.735.562	267.707	936.932	191.998	1.338.924
Variación %	21,2	23,7	30,2	35,5	13,5
Meta					
Marzo/10	1.585.327	170.220	504.996	86.839	823.272
Marzo/11	1.924.139	201.553	651.877	116.666	954.044
Variación %	21,4	18,4	29,1	34,3	15,9
Casanare					
Marzo/10	544.721	35.195	156.487	40.672	312.368
Marzo/11	659.559	50.508	215.017	55.115	338.918
Variación %	21,1	43,5	37,4	35,5	8,5
Amazonas					
Marzo/10	42.519	8.253	23.415	802	10.049
Marzo/11	53.706	11.047	30.596	1.029	11.033
Variación %	26,3	33,9	30,7	28,3	9,8
Guainía					
Marzo/10	2.214	8	359	1.077	769
Marzo/11	2.066	8	281	1.064	713
Variación %	-6,7	-10,4	-21,8	-1,2	-7,3
Guaviare					
Marzo/10	42.794	41	18.268	5.590	18.895
Marzo/11	52.866	95	20.812	10.239	21.720
Variación %	23,5	133,2	13,9	83,2	14,9
Vaupés					
Marzo/10	1.887	17	576	522	772
Marzo/11	1.611	0	531	565	515
Variación %	-14,6	-100,0	-7,9	8,3	-33,2
Vichada					
Marzo/10	37.903	2.655	15.774	6.189	13.285
Marzo/11	41.615	4.497	17.818	7.320	11.980
Variación %	9,8	69,4	13,0	18,3	-9,8

Fuente: www.superfinanciera.gov.co - Información tomada el 25 de mayo de 2011.

¹ Comprende: cartera vigente y vendida de establecimientos bancarios, compañías de financiamiento comercial y cooperativas de carácter financiero

Cuadro A.3

**Colombia. Área total aprobada para vivienda y otros destinos
en 77 municipios, según departamentos y Bogotá
Enero a marzo 2010 - 2011
Metros cuadrados**

Destino	Vivienda			Total		
	2010	2011	Variación %	2010	2011	Variación %
Total	2.373.559	4.255.383	79,3	3.370.037	5.606.986	66,4
Antioquia	266.596	611.268	129,3	369.586	823.352	122,8
Arauca	2.849	4.084	43,3	5.540	6.484	17,0
Atlántico	49.797	124.589	150,2	98.500	158.786	61,2
Bogotá	725.641	1.335.156	84,0	1.018.368	1.710.090	67,9
Bolívar	33.147	62.596	88,8	118.719	151.120	27,3
Boyacá	89.989	179.043	99,0	105.577	205.052	94,2
Caldas	41.598	68.216	64,0	48.941	76.007	55,3
Caquetá	4.178	6.230	49,1	7.080	6.678	-5,7
Casanare	29.413	31.417	6,8	50.159	41.156	-17,9
Cauca	43.792	59.885	36,7	72.638	62.219	-14,3
Cesar	58.407	31.318	-46,4	62.816	37.995	-39,5
Córdoba	25.411	33.349	31,2	50.325	55.231	9,7
Cundinamarca	123.643	180.442	45,9	142.585	207.272	45,4
Chocó	2.578	5.672	120,0	4.634	6.240	34,7
Huila	45.348	130.052	186,8	98.915	153.644	55,3
La Guajira	2.703	1.257	-53,5	2.703	1.655	-38,8
Magdalena	35.503	81.736	130,2	68.341	92.828	35,8
Meta	80.457	113.137	40,6	87.749	149.613	70,5
Nariño	46.360	59.307	27,9	62.736	62.314	-0,7
Norte de Santander	51.828	40.791	-21,3	61.243	57.161	-6,7
Quindío	31.078	59.182	90,4	37.625	105.552	180,5
Risaralda	63.951	118.295	85,0	76.180	177.017	132,4
Santander	212.125	226.119	6,6	300.642	433.201	44,1
Sucre	13.645	11.331	-17,0	22.918	13.576	-40,8
Tolima	67.136	109.657	63,3	81.737	127.939	56,5
Valle	226.386	571.254	152,3	313.780	684.804	118,2

Fuente: www.dane.gov.co - información tomada el 17 de mayo de 2011.

Colombia. Producción de petróleo¹
Primer trimestre 2010 - 2011
Barriles por día

Departamento	2010				2011 ^P			
	Enero	Febrero	Marzo	Total ²	Enero	Febrero	Marzo	Total ²
Total	665.794	670.051	671.236	669.027	751.599	770.676	786.588	769.621
Antioquia	18.843	19.359	20.246	19.483	18.582	18.501	20.714	19.266
Arauca	89.392	87.394	85.396	87.394	79.547	82.568	77.783	79.966
Bolívar	12.634	12.031	11.739	12.135	13.103	13.404	14.305	13.604
Boyacá	30.724	30.525	30.937	30.729	36.083	36.196	36.769	36.349
Casanare	102.334	103.434	105.862	103.877	114.422	120.465	119.743	118.210
Cauca	1.016	1.005	1.028	1.016	780	891	923	865
Cesar	3.125	3.394	3.164	3.228	3.941	3.676	3.637	3.751
Cundinamarca	964	989	959	971	844	950	866	887
Huila	42.889	41.965	43.175	42.676	43.640	43.136	44.017	43.598
Meta	259.451	265.283	265.041	263.258	338.225	347.575	363.311	349.704
Nariño	329	488	1.094	637	1.131	1.064	1.013	1.069
Norte de Santander	3.191	3.202	3.146	3.180	3.819	3.907	3.768	3.831
Putumayo	16.226	17.656	17.439	17.107	16.850	16.771	16.471	16.697
Santander	47.132	46.506	46.335	46.658	47.869	49.745	51.161	49.592
Tolima	37.544	36.820	35.675	36.680	32.763	31.827	32.107	32.232

Fuente: Ecopetrol. Departamento de Gestión Volumétrica.

¹ Producción de campos operados directamente por Ecopetrol, o a través de contratos de asociación. No incluye contratos de la Agencia Nacional de Hidrocarburos (ANH). Producción crudo prorrateado mensual. Barriles por día.

² Promedio trimestral.

^P Cifras provisionales.

Cuadro A.5

**Colombia. Regalías giradas por producción de hidrocarburos,
según beneficiarios
Enero a abril 2010 - 2011
Millones de pesos**

Beneficiario	2010	2011	Part. %	Var. %
Total Nacional	1.632.563	2.008.233	100,0	23,0
Antioquia	30.926	31.376	1,6	1,5
Arauca	89.724	91.106	4,5	1,5
Bolívar	15.663	14.620	0,7	-6,7
Boyacá	40.255	43.045	2,1	6,9
Casanare	241.219	261.630	13,0	8,5
Cauca	1.952	1.555	0,1	-20,3
Cesar	10.416	15.216	0,8	46,1
Córdoba	115	65	0,0	-43,6
Cundinamarca	2.939	2.174	0,1	-26,0
Guajira	61.368	57.752	2,9	-5,9
Huila	91.826	93.195	4,6	1,5
Meta	336.460	359.435	17,9	6,8
Nariño	671	3.084	0,2	359,8
Norte de Santander	9.930	8.398	0,4	-15,4
Putumayo	45.126	49.295	2,5	9,2
Santander	86.888	97.649	4,9	12,4
Sucre	3.711	3.480	0,2	-6,2
Tolima	43.153	45.930	2,3	6,4
Vichada	0	106	0,0	(--)
Otros ¹	520.221	829.121	41,3	59,4

Fuente: www.anh.gov.co - información tomada el 5 de mayo de 2011.

¹ Comprende municipios puertos departamento de Sucre, municipios puertos departamento de Córdoba, puertos de carga, descarga y cabotaje, otros beneficiarios.

**SE AGRADECE A LAS SIGUIENTES ENTIDADES, LA INFORMACIÓN PRODUCIDA,
SUMINISTRADA O DIVULGADA PARA LA REALIZACIÓN DE LOS BOLETINES**

Cusianagas S.A.; Departamento Administrativo de Fomento Ecoturístico del Amazonas; DIAN; Econometría S.A.; Ecopetrol; Electrificadora del Meta S.A.; Empresa de Energía del Amazonas S.A.; Empresa de Energía del Guaviare S.A.; Empresa de Energía del Casanare S.A.; Finagro; Llanogas S.A.; Terminal de Transportes de Villavicencio; Sección de Contabilidad de la Alcaldía de Villavicencio; Sección de Presupuesto de la Gobernación del Meta.

PÁGINAS ELECTRÓNICAS: Superintendencia Financiera de Colombia; DANE; Finagro; Agencia Nacional de Hidrocarburos.

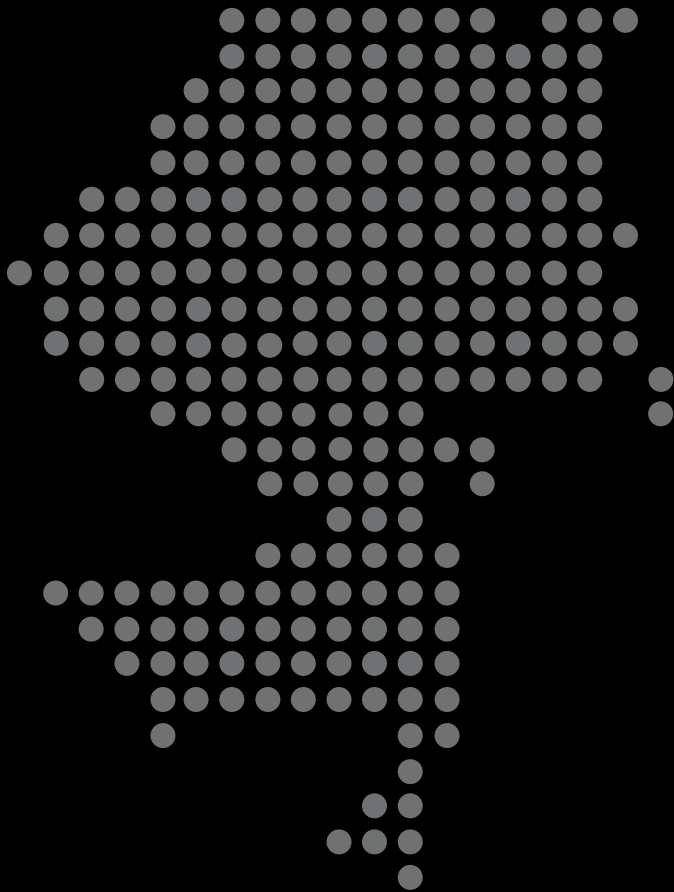

Jefe Regional:
Joaquín E. Paredes Vega

Equipo Técnico:
Ernesto Jaramillo Saakan
Germán H. Hernández Leal
Julio C. Turriago Lozada

La opción de búsqueda del Boletín Económico Regional (BER)
se encuentra en la siguiente dirección:
http://www.banrep.gov.co/publicaciones/pub_ec_reg7.htm

El Boletín Económico Regional (BER) es una publicación trimestral elaborada por los Centros Regionales de Estudios Económicos (CREE) del Banco de la República, cuyo propósito es ofrecer a los agentes de la economía y público en general información periódica, confiable y oportuna sobre la evolución de las principales variables de la actividad económica de las regiones del país y los departamentos que las componen.

El Boletín Económico Regional del Suroriente colombiano comprende los departamentos de Meta, Casanare, Amazonas, Vichada, Guaviare, Guainía y Vaupés. Su producción cuenta con el valioso aporte de diferentes entidades de orden local y nacional.

Sugerencias y comentarios
BER_surorientebanrep.gov.co