



PUBLICACIONES PERIÓDICAS Y REVISTAS  
TRIMESTRAL

# Boletín de las Cuentas Nacionales Financieras por Sector Institucional

## IV trimestre de 2024

Subgerencia de Política Monetaria e Información  
Económica, Departamento Técnico y de  
Información Económica  
Sección de Cuentas Financieras

Publicado en Bogotá, D. C., el 28 de marzo de 2025



## I. INTRODUCCIÓN

El Banco de la República (BR), de manera conjunta con el DANE, publica las ‘Cuentas Nacionales Trimestrales por Sector Institucional’ (CNTSI).

En las CNTSI el DANE registra la producción, los ingresos y los gastos de la economía por sectores institucionales, en una medición que se conoce con el nombre de “por encima de la línea” (Cuentas no Financieras). Por su parte, el BR se encarga de medir el financiamiento de la economía por sectores institucionales a través de los movimientos de los activos y de los pasivos financieros, medición identificada como “por debajo de la línea” (Cuentas Financieras). Ambas medidas corresponden contablemente al balance en la cuenta corriente de la balanza de pagos, y permiten analizar los balances de ahorro e inversión y sus financiamientos, tanto de la economía como de los sectores institucionales. Conceptualmente, estas dos mediciones deberían ser iguales, pero como ocurre en Colombia, se podrían generar discrepancias relacionadas con temas metodológicos, coberturas, fuentes de información, entre otros.<sup>1</sup>

Este boletín presenta la decimosexta entrega de los resultados de las CNTSI actualizados al cuarto trimestre del año 2024. A continuación, se expone un análisis global de los aspectos más importantes del comportamiento de las Cuentas Financieras por instrumento y sector económico.

En el año 2024 se estima que la economía colombiana presentó unas necesidades de financiamiento netas por  $-1,3\%$  del PIB anual. Este nivel de endeudamiento es el menor entre 2020 y 2024, donde fluctuó entre  $-3,0\%$  y  $-1,3\%$  del PIB, con un máximo en 2022 de  $-6,0\%$  del PIB. El sector que más contribuyó a dicho déficit fue el Gobierno General (S13), seguido, en menor medida, por el sector de las Sociedades Financieras (S12). Por otro lado, los sectores superavitarios fueron las Sociedades No Financieras (S11) y los Hogares (S14).

Durante el cuarto trimestre de 2024, la Economía colombiana (S1) registró un déficit en cuenta corriente (balance ahorro inversión negativo) de  $-1,7\%$  del PIB trimestral, lo cual representa un aumento del déficit de 0,1 puntos porcentuales (pp.) en comparación con el mismo periodo del año 2023.

En cuanto a los sectores económicos, durante el cuarto trimestre de 2024, las necesidades de financiamiento fueron principalmente generadas por el Gobierno General (S13) y por las Sociedades Financieras (S12) representando el  $-16,4\%$  y el  $-1,1\%$  del PIB trimestral, respectivamente. Esto fue parcialmente compensado por el superávit financiero de las Sociedades No Financieras

---

<sup>1</sup> El primer boletín contiene un resumen (Sección II) sobre los principales aspectos metodológicos de la Cuenta Financiera.

(S11) y de los Hogares (S14) de 10,0 % y 5,8 %, respectivamente.

En el cuarto trimestre de 2024, en términos de saldos, la Economía colombiana (S1) presentó una posición deudora en relación con el Resto del Mundo (S2), alcanzando el -52,8 % del PIB anual. Esto representa una disminución de 6,2 pp. de la posición deudora en comparación con el cuarto trimestre de 2023, cuando se situó en -58,9 %.

En lo que corresponde a los sectores económicos, al final del cuarto trimestre de 2024, la posición deudora de la Economía colombiana (S1) se explica por las posiciones pasivas de las Sociedades No Financieras (S11) y el Gobierno General (S13), que representaron el -85,6 % y -40,9 % del PIB anual, respectivamente. Por otro lado, estos resultados fueron compensados parcialmente por las posiciones financieras activas netas de los Hogares (S14) y de las Sociedades Financieras (S12) de 63,5 % y 10,1 %, respectivamente.

## II. EVOLUCIÓN ANUAL DE LAS CUENTAS FINANCIERAS: 2020-2024

### II.A. Resultados anuales de la Economía colombiana (S1) <sup>2</sup>

#### II.A.1. Resultados por sectores

El Préstamo Neto, medido como la diferencia entre la adquisición bruta de activos y pasivos financieros, registró entre 2020 y 2024 un déficit que fluctúa entre el -3,0 % y -1,3 % del PIB anual. Los sectores que más contribuyeron a dicho desbalance fueron el Gobierno General (S13) y las Sociedades Financieras (S12), que en 2023 y 2024 presentaron préstamos netos negativos. Por otra parte, las Sociedades No Financieras (S11) reportaron préstamos netos positivos durante todo el periodo mientras los Hogares (S14) los reportaron desde el 2023.

Por sectores económicos, el resultado de las necesidades de financiamiento de la Economía colombiana (S1) obedeció principalmente a los déficits de -5,3 % y -1,0 % del PIB que registraron el Gobierno General (S13) y las Sociedades Financieras (S12) respectivamente durante el 2024. Lo anterior fue parcialmente compensado por los superávits de los Hogares (S14) y de las Sociedades No Financieras en 2,6 % y 2,5 %, respectivamente.

En el año 2024 se estima que las necesidades de financiamiento de la Economía colombiana (S1) fueron del -1,3 % del PIB, con una reducción de 1,1 pp. del déficit respecto al 2023. La reducción de las necesidades de financiamiento de la Economía colombiana (S1) entre 2023 y 2024, se explica principalmente por el aumento de los superávits de

---

<sup>2</sup>Los resultados de las Cuentas Financieras Anuales y Trimestrales se encuentran en los siguientes vínculos: [Flujos](#) y [Saldos](#).

las Sociedades No Financieras (S11) y de los Hogares (S14) de 2,3 pp. y 1,5 pp., respectivamente. Lo anterior fue compensado principalmente por el aumento del déficit del Gobierno General (S13) en -2,1 pp. (Ver **Gráfico 1** y **Cuadro 1**).

Gráfico 1: Flujos netos anuales de las Cuentas Financieras:  
Economía colombiana por sector insitucional como porcentaje del PIB

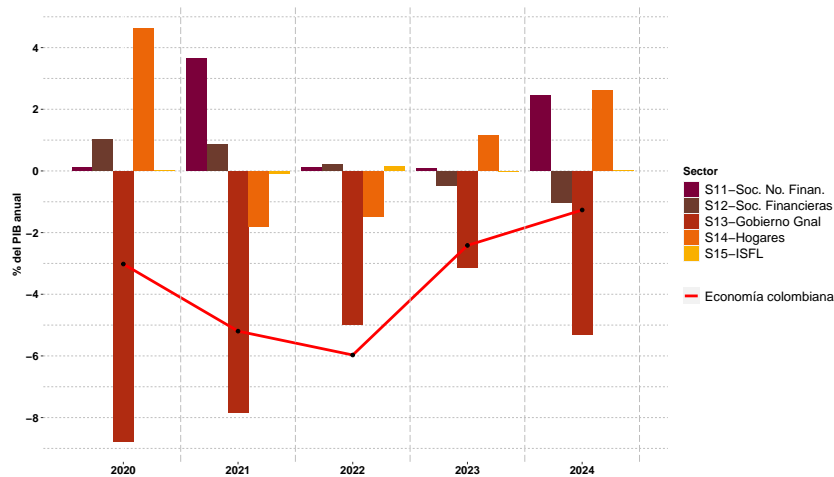

Cuadro 1: Flujos netos anuales de las Cuentas Financieras: Economía colombiana por sector insitucional en miles de millones de pesos y porcentaje del PIB

	2020	2021	2022	2023	2024	Cambio entre 2023 y 2024
<b>CF en Miles de millones</b>	<b>-30.150</b>	<b>-61.972</b>	<b>-87.834</b>	<b>-38.284</b>	<b>-21.608</b>	<b>16.676</b>
S11 Sociedades No Financieras	1.034	43.362	1.506	2.503	41.880	39.377
S12 Sociedades Financieras	10.048	10.246	3.212	-7.616	-17.656	-10.040
S13 Gobierno General	-87.511	-93.278	-73.341	-51.039	-90.564	-39.525
S14 Hogares	46.270	-21.344	-21.564	18.031	44.524	26.493
S15 Instituciones Sin Fines de Lucro	10	-958	2.353	-162	209	371
<b>CF como % del PIB</b>	<b>-3,0 %</b>	<b>-5,2 %</b>	<b>-6,0 %</b>	<b>-2,4 %</b>	<b>-1,3 %</b>	<b>1,1</b>
S11 Sociedades No Financieras	0,1 %	3,6 %	0,1 %	0,2 %	2,5 %	2,3
S12 Sociedades Financieras	1,0 %	0,9 %	0,2 %	-0,5 %	-1,0 %	-0,6
S13 Gobierno General	-8,8 %	-7,8 %	-5,0 %	-3,2 %	-5,3 %	-2,1
S14 Hogares	4,6 %	-1,8 %	-1,5 %	1,1 %	2,6 %	1,5
S15 Instituciones Sin Fines de Lucro (ISFL)	0,0 %	-0,1 %	0,2 %	0,0 %	0,0 %	0,0

Fuente: Cálculos Sección Cuentas Financieras, Banco de la República.

## II.A.2. Resultados por operación financiera

Entre 2020 y 2024, las necesidades de financiamiento de la Economía colombiana (S1) se cubrieron con recursos del sector externo, principalmente con la adquisición de Préstamos (F4) y con la emisión neta de Acciones, Fideicomisos y Fiducias (F5) por 2,1 % y 1,8 % del PIB en promedio, respectivamente. Lo anterior fue compensado parcialmente, en promedio, por el aumento del Efectivo y Depósitos (F2) en el exterior en 1,1 % del PIB.

En el año 2024 la Economía colombiana registró un préstamo neto negativo de -1,3 % del PIB anual. Este faltante fue financiado por el Resto del Mundo (S2) mediante la entrada neta de capitales a través de la emisión neta de Acciones, Fideicomisos y Fiducias (F5) y una adquisición de Préstamos (F4) por -1,7 % y -0,4 % del PIB, respectivamente. Así mismo, hubo salidas netas representada en Efectivo y Depósitos (F2) y en Títulos de deuda (F3) por 0,8 % y 0,2 % del PIB, respectivamente.

Entre el 2023 y 2024 se destaca la reducción en 1,1pp. de la necesidad de financiamiento neta de la Economía colombiana. Esta diferencia se debe principalmente a la reducción de la emisión neta de Acciones, Fideicomisos y Fiducias (F5) y de la adquisición neta de Préstamos (F4) en 1,6 pp. y 0,7 pp., respectivamente. En contraste con lo anterior, de 2023 a 2024 se registró una disminución en la tenencia neta de Títulos de deuda (F3) y de Efectivo y Depósitos (F2) de -0,9 pp. y -0,5 pp., respectivamente. (Ver [Gráfico 2](#) y [Cuadro 2](#)).

Gráfico 2: Flujos netos anuales de las Cuentas Financieras:  
Economía colombiana por operación financiera como porcentaje del PIB

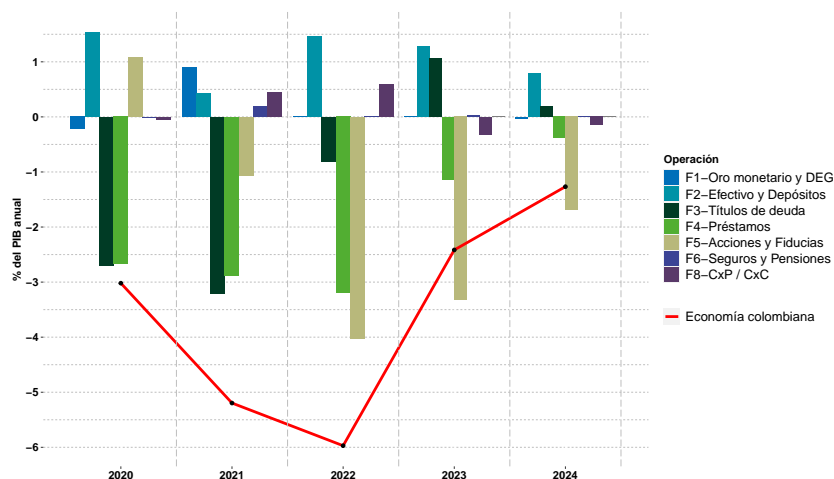

Cuadro 2: Flujos netos anuales de las Cuentas Financieras: Economía colombiana por operación financiera en miles de millones de pesos y porcentaje del PIB

	2020	2021	2022	2023	2024	Cambio entre 2023 y 2024
<b>B.9 Préstamo Neto Financiero en miles de millones</b>	<b>-30.150</b>	<b>-61.972</b>	<b>-87.834</b>	<b>-38.284</b>	<b>-21.608</b>	<b>16.676</b>
Incremento Total de Activos Financieros	335.800	263.531	496.332	336.381	310.924	-25.457
Incremento Total de Pasivos	365.950	325.504	584.166	374.664	332.532	-42.133
F1 Oro monetario y Derechos Especiales de Giro: Flujo Neto	-2.190	10.694	51	29	-473	-502
F2 Efectivo y Depósitos: Flujo Neto	15.282	5.120	21.496	20.198	13.359	-6.839
F3 Títulos de deuda: Flujo Neto	-26.912	-38.306	-11.986	16.764	3.297	-13.466
F4 Préstamos: Flujo Neto	-26.669	-34.318	-47.031	-17.947	-6.560	11.387
F5 Acciones, Fideicomisos y Fiducias: Flujo Neto	10.865	-12.632	-59.200	-52.700	-28.834	23.866
F6 Seguros y Fondos de Pensiones Privados: Flujo Neto	-50	2.267	265	550	97	-453
F8 Cuentas por cobrar o pagar: Flujo Neto	-476	5.202	8.571	-5.177	-2.494	2.683
<b>B.9 Préstamo Neto Financiero como % del PIB</b>	<b>-3,0%</b>	<b>-5,2%</b>	<b>-6,0%</b>	<b>-2,4%</b>	<b>-1,3%</b>	<b>1,1</b>
Incremento Total de Activos Financieros	33,6%	22,1%	33,7%	21,2%	18,2%	-3,0
Incremento Total de Pasivos	36,7%	27,3%	39,7%	23,6%	19,5%	-4,1
F1 Oro monetario y Derechos Especiales de Giro: Flujo Neto	-0,2%	0,9%	0,0%	0,0%	0,0%	0,0
F2 Efectivo y Depósitos: Flujo Neto	1,5%	0,4%	1,5%	1,3%	0,8%	-0,5
F3 Títulos de deuda: Flujo Neto	-2,7%	-3,2%	-0,8%	1,1%	0,2%	-0,9
F4 Préstamos: Flujo Neto	-2,7%	-2,9%	-3,2%	-1,1%	-0,4%	0,7
F5 Acciones, Fideicomisos y Fiducias: Flujo Neto	1,1%	-1,1%	-4,0%	-3,3%	-1,7%	1,6
F6 Seguros y Fondos de Pensiones Privados: Flujo Neto	0,0%	0,2%	0,0%	0,0%	0,0%	0,0
F8 Cuentas por cobrar o pagar: Flujo Neto	0,0%	0,4%	0,6%	-0,3%	-0,1%	0,2

Fuente: Cálculos Sección Cuentas Financieras, Banco de la República.

## II.B. Resultados por sectores: 2020-2024

### II.B.1. Sociedades No Financieras (S11)

Entre 2020 y 2024, este sector fue prestamista neto, en promedio, por 1,3 % del PIB. En este periodo, el sector suministró recursos a la economía principalmente a través de Depósitos (F2) y recaudó fondos a través de Préstamos (F4).

Durante el 2023 y 2024 se generaron superávits de 0,2% y 2,5% del PIB anual, respectivamente. Esta variación se debe a que el flujo de adquisición neta de activos financieros pasó de 5,4% a 7,0%. Esto fue compensado en su mayoría por la disminución de la adquisición neta de pasivos que pasó de 5,2% a 4,5% del PIB anual. Se destaca principalmente el aumento neto en Acciones, Fideicomisos y Fiducias (F5) en 2.3 pp. y la disminución de la adquisición neta de Títulos de deuda (F3) en 1,6 pp. (Ver [Gráfico 3](#) y [Cuadro A1](#) del [Anexo A](#)).

Gráfico 3: Flujos netos anuales de las Cuentas Financieras:  
 Sociedades No Financieras (S11) por operación financiera como porcentaje del PIB

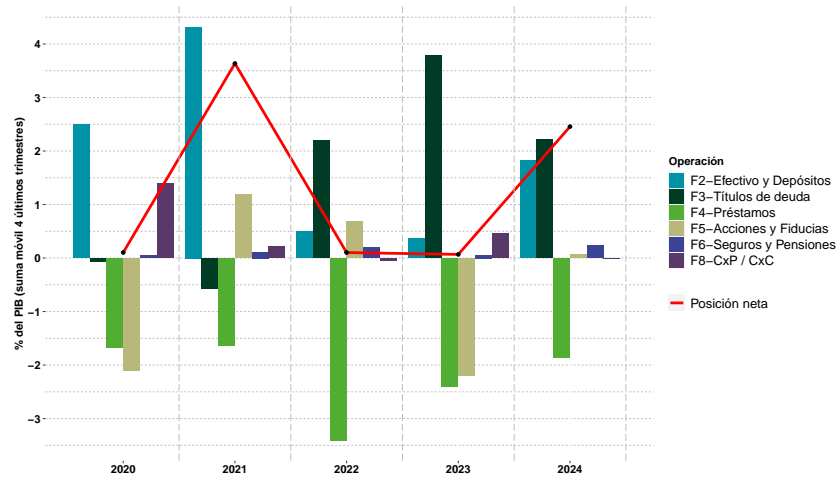

## II.B.2. Sociedades Financieras (S12)

Entre 2020 y 2024, este sector fue prestamista neto, en promedio, por 0,1 % del PIB. Este sector suministra recursos a la economía por medio de la adquisición de Títulos de deuda (F3) y el otorgamiento de Préstamos (F4). Por otro lado, en este periodo, en promedio, el principal pasivo de este sector fue el Efectivo y Depósitos (F2) en poder del público (Ver [Gráfico 4](#) y [Cuadro A2](#) del [Anexo A](#)).

Las transacciones de préstamos reflejan en gran medida el negocio de las sociedades de depósito, principalmente bancos y otros prestamistas. Las transacciones con valores de deuda y acciones subrayan la actividad inversora de otros tipos de instituciones financieras, como las compañías de seguros de vida, los fondos de pensiones, los fondos de inversión y los fideicomisos.

En 2024, las Sociedades Financieras (S12) registraron un déficit de -1,0 % del PIB debido a la adquisición bruta de pasivos en -7,4 % del PIB determinados principalmente por Acciones Fideicomisos y Fiducias (F5), Efectivo y Depósitos (F2) y por Seguros y Fondos de Pensiones Privados (F6) en -3,1 %, -2,7 % y -1,3 % del PIB, respectivamente. Por otra parte, los activos registraron un aumento del 6,3 % del PIB, determinado principalmente por un aumento neto de la tenencia de Títulos de deuda (F3) y por una mayor emisión de Préstamos (F4) equivalentes al 3,2 % y al 2,2 % del PIB.

Gráfico 4: Flujos netos anuales de las Cuentas Financieras:  
 Sociedades Financieras (S12) por operación financiera como porcentaje del PIB

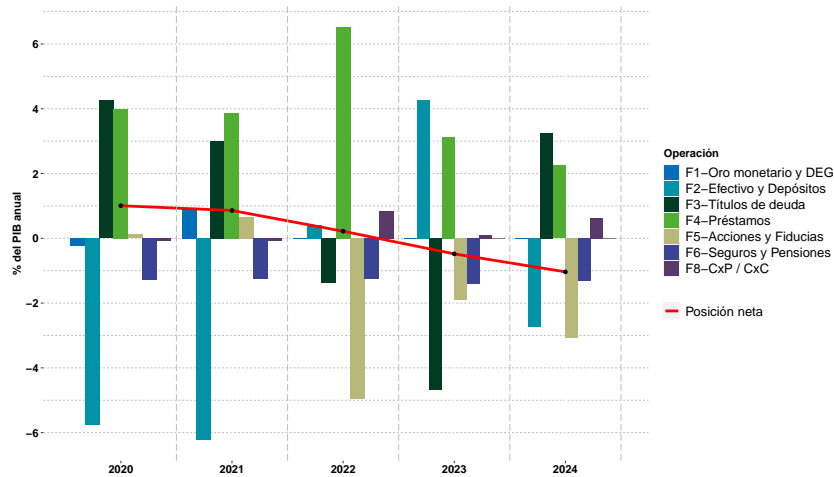

### II.B.3. Gobierno General (S13)

El sector gubernamental financia su déficit a través de emisiones de deuda y en préstamos. El recurso de las emisiones de valores representativos de deuda varía a lo largo del tiempo, de acuerdo con los requerimientos de endeudamiento neto y la capacidad de ajuste de los activos líquidos. Adicionalmente, este sector se financia a través de Cuentas por Pagar (F8) de acuerdo con la ejecución presupuestal.

Entre 2020 y 2024, el Gobierno General (S13) presentó, en promedio, necesidades de financiamiento por -6,0%. Durante el periodo, este sector cubrió sus necesidades de financiamiento a través de la emisión de Títulos de deuda (F3) y de Préstamos (F4) en -4,5% y -1,5% del PIB, respectivamente.

En 2024 el financiamiento del Gobierno General (S13) alcanzó el -5,3% del PIB, principalmente, por la emisión neta de Títulos de deuda (F3) en -6,0% del PIB. Por otra parte, este sector presentó una adquisición neta de activos mediante la inversión en Acciones, Fideicomisos y Fiducias (F5) en 1,3% del PIB. (Ver [Gráfico 5](#) y [Cuadro A3](#) del [Anexo A](#)).

Gráfico 5: Flujos netos anuales de las Cuentas Financieras:  
Gobierno General (S13) por operación financiera como porcentaje del PIB

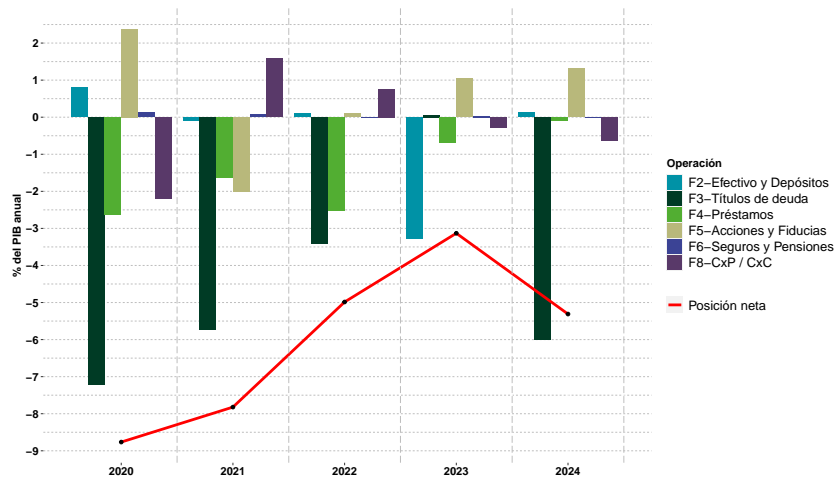

#### II.B.4. Hogares (S14)

Entre 2020 y 2024, el sector de los Hogares (S14), en promedio, fue un prestamista neto en 1,0% del PIB. Las adquisiciones netas de activos financieros se concentraron principalmente en Efectivo y Depósitos (F2) y activos de Seguros y Fondos de Pensiones Privados (F6) durante el periodo. Por otra parte, el endeudamiento neto de los Hogares (S14) en forma de Préstamos (F4) representó la mayor parte de los pasivos.

En 2024, el sector de los Hogares (S14) fue prestamista neto en un 2,6% del PIB, principalmente, por la adquisición neta de Efectivo y Depósitos (F2) y de activos mediante Seguros y Fondos de Pensiones Privados (F6) en 1,6% y 1,1% del PIB, respectivamente.

En este año se observa la continuación de la tendencia del superávit financiero de este sector, que fue interrumpida en 2021 y 2022, cuando se registraron necesidades netas de financiamiento. Esta situación es explicada especialmente por la disminución en la adquisición neta de Préstamos (F4), que pasaron de -1,2% a -0,7% del PIB del 2023 al 2024. Adicionalmente, el superávit financiero del sector en 2024 se debe a la mayor acumulación de activos financieros a través de Efectivo y Depósitos (F2), que pasaron de una desacumulación neta de -0,1% a una acumulación neta de 1,6% del PIB del 2023 al 2024. (Ver [Gráfico 6](#) y [Cuadro A4](#) del [Anexo A](#)).

Gráfico 6: Flujos netos anuales de las Cuentas Financieras:  
Hogares por operación financiera como porcentaje del PIB

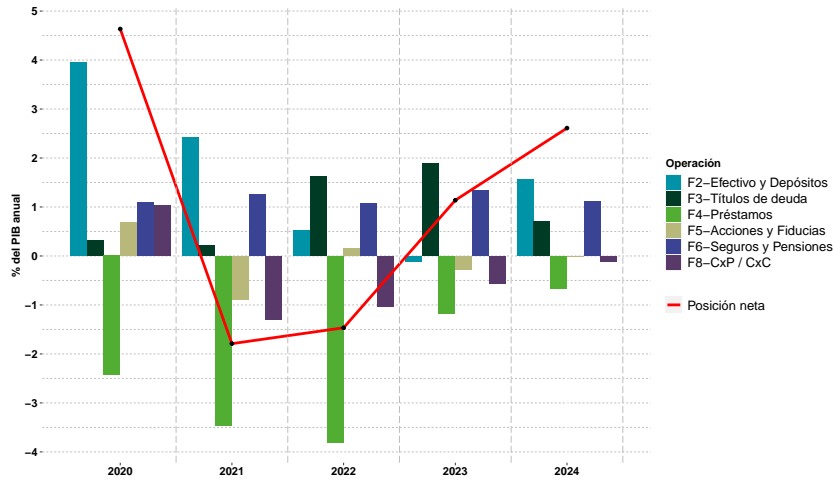

## II.C. Resultado de algunas operaciones financieras: 2020-2024

### II.C.1. Efectivo y depósitos (F2)

En 2024, la Economía colombiana (S1) acumuló, en el neto, frente al Resto del Mundo (S2) Efectivo y Depósitos (F2) por 0,8% del PIB. El principal emisor neto de este instrumento fue el de las Sociedades Financieras (S12) que durante el 2024 captó recursos en -2,7% del PIB. Los sectores que presentaron una mayor tenencia neta de este instrumento fueron las Sociedades No Financieras (S12) y los Hogares (S14) en 1,8% y 1,6% del PIB, respectivamente (Ver [Gráfico 7](#) y [Cuadro A5](#) del [Anexo A](#)).

Gráfico 7: Evolución de los flujos netos anuales del Efectivo y Depósitos por sector institucional como porcentaje del PIB

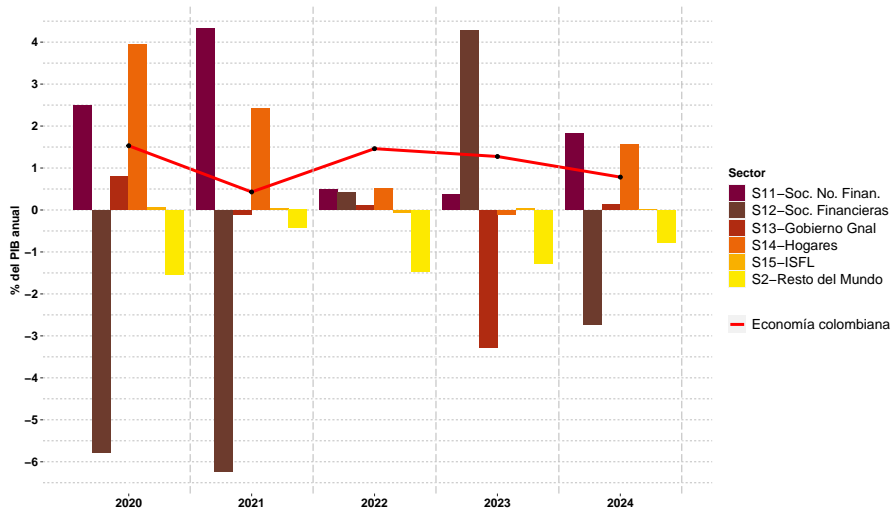

### II.C.2. Títulos de deuda (F3)

En 2024, la Economía colombiana (S1), en el neto, acumuló Títulos de deuda (F3) frente al Resto del Mundo (S2) en 0,2 % del PIB. Los principales inversores netos fueron las Sociedades Financieras (S12), las Sociedades No Financieras (S11) y los Hogares (S14) con 3,2%, 2,2% y 0,7% del PIB, respectivamente. Por otra parte, el principal emisor neto de Títulos de deuda (F3) fue el Gobierno General (S13) con -6,0 % del PIB (Ver Gráfico 8 y Cuadro A6 del Anexo A).

Gráfico 8: Evolución de los flujos netos anuales de los Títulos de deuda por sector institucional como porcentaje del PIB

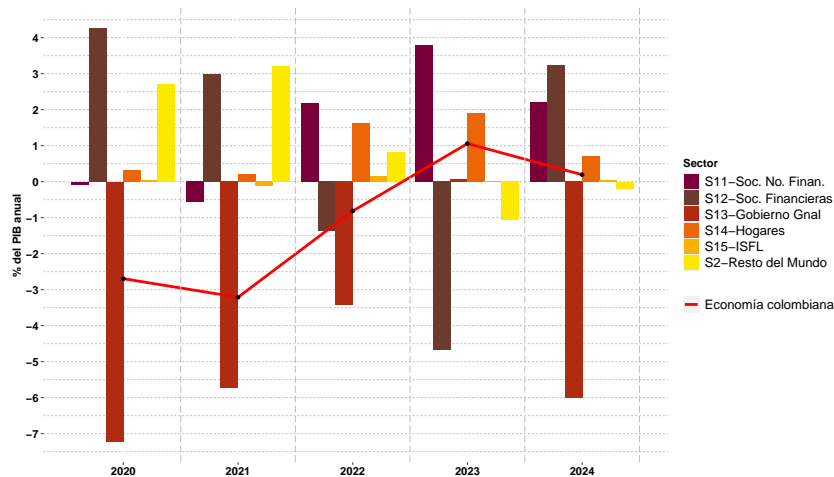

### II.C.3. Préstamos (F4)

En 2024, el endeudamiento neto de la Economía colombiana (S1) frente al Resto del Mundo (S2) en Préstamos (F4) fue de -0,4 % del PIB. Los principales deudores fueron las Sociedades No Financieras (S11) y los Hogares (S14) con -1,9 % y -0,7 % del PIB anual, respectivamente. Por otra parte, en este año las Sociedades Financieras (S12) suministraron recursos a la economía a través de este instrumento por 2,2 % del PIB (Ver [Gráfico 9](#) y [Cuadro A7](#) del [Anexo A](#)).

Gráfico 9: Evolución de los flujos netos anuales de los Préstamos por sector institucional como porcentaje del PIB

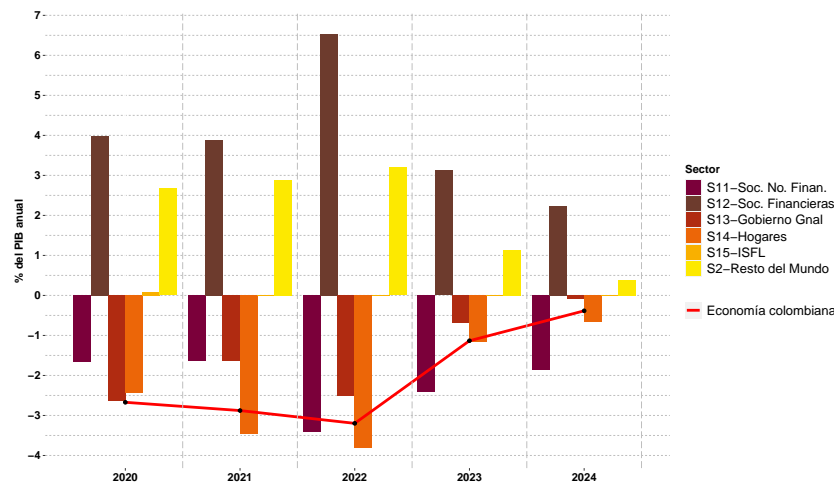

## III. EVOLUCIÓN DE LOS FLUJOS NETOS DE LAS CUENTAS FINANCIERAS TRIMESTRALES (2023-4T – 2024-4T)

### III.A. Resultados a diciembre 2024 de la Economía colombiana (S1) <sup>3</sup>

#### III.A.1. Resultados por sectores

En el cuarto trimestre de 2024, la Economía (S1) presentó una necesidad de financiamiento de -1,7 % del PIB trimestral. Lo anterior fue explicado principalmente por el endeudamiento neto del Gobierno General (S13) y las Sociedades Financieras (S12) de -16,4 % y -1,1 %, respectivamente. Esto fue parcialmente compensado por el superávit

<sup>3</sup>Los resultados de las Cuentas Financieras Anuales y Trimestrales se encuentran en los siguientes vínculos: [Flujos](#) y [SalDOS](#).

financiero de las Sociedades No Financieras (S11) y de los Hogares (S14) de 10,0% y 5,8%, respectivamente.

Con relación al cuarto trimestre de 2023, hubo un aumento del endeudamiento neto de -0,1 pp. Este aumento es explicado principalmente por la disminución del superávit financiero de las Sociedades No Financieras (S11) y, por el aumento de las necesidades de financiamiento neto de las Sociedades Financieras (S12) en -2,3 pp. y -0,4 pp., respectivamente. Por el contrario, se registró la disminución de 1,5 pp. del endeudamiento neto de Gobierno General (S13) y el aumento de 1,0 pp. del superávit financiero de los Hogares (S14). (Ver [Gráfico 10](#) y [Cuadro 3](#)).

Gráfico 10: Flujos netos de las Cuentas Financieras: Economía colombiana por sector institucional como porcentaje del PIB trimestral

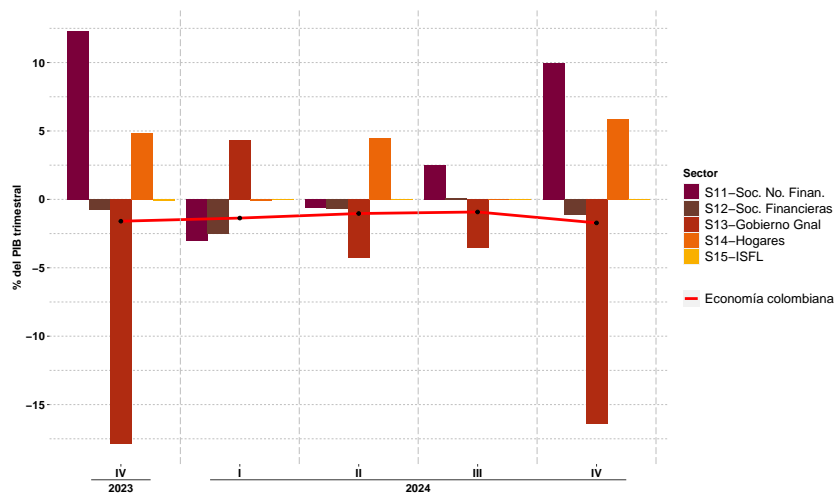

Cuadro 3: Flujos netos de las Cuentas Financieras: Economía colombiana por sector institucional en miles de millones de pesos y porcentaje del PIB trimestral

	4T23	1T24	2T24	3T24	4T24	Cambio entre 4T23 y 4T24
<b>CF en Miles de millones</b>	<b>-6.598</b>	<b>-5.470</b>	<b>-4.256</b>	<b>-4.017</b>	<b>-7.864</b>	<b>-1.265</b>
S11 Sociedades No Financieras	50.875	-12.244	-2.525	11.024	45.625	-5.250
S12 Sociedades Financieras	-3.127	-10.167	-2.781	419	-5.127	-2.000
S13 Gobierno General	-73.771	17.267	-17.454	-15.476	-74.902	-1.131
S14 Hogares	20.009	-438	18.414	-207	26.756	6.746
S15 Instituciones Sin Fines de Lucro	-585	112	90	222	-215	370
<b>CF como % del PIB</b>	<b>-1,6 %</b>	<b>-1,4 %</b>	<b>-1,0 %</b>	<b>-0,9 %</b>	<b>-1,7 %</b>	<b>-0,1</b>
S11 Sociedades No Financieras	12,3 %	-3,1 %	-0,6 %	2,5 %	10,0 %	-2,3
S12 Sociedades Financieras	-0,8 %	-2,5 %	-0,7 %	0,1 %	-1,1 %	-0,4
S13 Gobierno General	-17,8 %	4,3 %	-4,2 %	-3,5 %	-16,4 %	1,5
S14 Hogares	4,8 %	-0,1 %	4,5 %	0,0 %	5,8 %	1,0
S15 Instituciones Sin Fines de Lucro (ISFL)	-0,1 %	0,0 %	0,0 %	0,1 %	0,0 %	0,1

Fuente: Cálculos Sección Cuentas Financieras, Banco de la República.

### III.A.2. Resultados por operación financiera

En el cuarto trimestre de 2024, el Resto del Mundo (S2) cubrió las necesidades de financiamiento de la Economía colombiana (S1) en -1,7 % del PIB trimestral, a través de la inversión extranjera directa con Acciones, Fideicomisos y Fiducias (F5) por -2,7 %; la inversión neta en Títulos de deuda (F3) por -2,5 %; y, a través del otorgamiento de Préstamos (F4) por -0,7 %. Lo anterior fue compensado principalmente por el aumento de los Depósitos (F2) en el exterior de los colombianos por 4,3 % del PIB trimestral.

Con relación al cuarto trimestre de 2023, las necesidades de financiamiento de la Economía colombiana (S1) frente al Resto del Mundo (S2) aumentaron en -0,1 pp. Este resultado se explica en el cambio del flujo de los Títulos de deuda (F3) en -2,9 pp. que se produjo principalmente por la venta de Títulos en el exterior en manos de colombianos. Adicionalmente, este resultado se refleja en el aumento de la emisión neta de Acciones, Fideicomisos y Fiducias (F5) en -0,9 pp. Lo anterior fue contrarrestado por el aumento de la salida neta de capitales del país para ser consignados en Depósitos (F2) en el exterior en 1,7 pp. Además, se registró un cambio del flujo de Cuentas por cobrar o pagar (F8) de 1,1 pp. que se produjo principalmente por la liquidación neta de cuentas por pagar. Por lo tanto, se registró la entrada de dichos recursos al país. (Ver [Gráfico 11](#) y [Cuadro 4](#)).

Gráfico 11: Flujos de las Cuentas Financieras: Economía colombiana por operación financiera como porcentaje del PIB trimestral

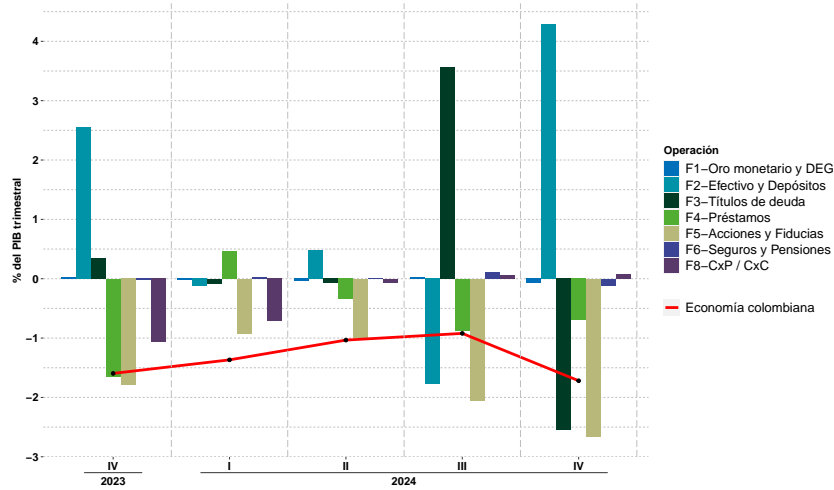

Cuadro 4: Evolución de los flujos de la Economía colombiana por operación financiera en miles de millones de pesos y como porcentaje del PIB trimestral

	4T23	1T24	2T24	3T24	4T24	Cambio entre 4T23 y 4T24
<b>B.9 Préstamo Neto Financiero en miles de millones</b>	<b>-6.598</b>	<b>-5.470</b>	<b>-4.256</b>	<b>-4.017</b>	<b>-7.864</b>	<b>-1.265</b>
Incremento Total de Activos Financieros	91.733	45.789	90.037	53.038	122.060	30.327
Incremento Total de Pasivos	98.331	51.259	94.294	57.055	129.924	31.593
F1 Oro monetario y Derechos Especiales de Giro: Flujo Neto	109	-92	-175	134	-340	-449
F2 Efectivo y Depósitos: Flujo Neto	10.547	-490	1.945	-7.733	19.637	9.090
F3 Títulos de deuda: Flujo Neto	1.422	-316	-289	15.556	-11.654	-13.076
F4 Préstamos: Flujo Neto	-6.825	1.861	-1.417	-3.818	-3.186	3.640
F5 Acciones, Fideicomisos y Fiducias: Flujo Neto	-7.388	-3.681	-4.069	-8.939	-12.145	-4.757
F6 Seguros y Fondos de Pensiones Privados: Flujo Neto	-72	106	0	506	-515	-443
F8 Cuentas por cobrar o pagar: Flujo Neto	-4.391	-2.859	-251	277	339	4.730
<b>B.9 Préstamo Neto Financiero como % del PIB</b>	<b>-1,6 %</b>	<b>-1,4 %</b>	<b>-1,0 %</b>	<b>-0,9 %</b>	<b>-1,7 %</b>	<b>-0,1</b>
Incremento Total de Activos Financieros	22,2 %	11,4 %	21,9 %	12,2 %	26,7 %	4,5
Incremento Total de Pasivos	23,8 %	12,8 %	22,9 %	13,1 %	28,4 %	4,6
F1 Oro monetario y Derechos Especiales de Giro: Flujo Neto	0,0 %	0,0 %	0,0 %	0,0 %	-0,1 %	-0,1
F2 Efectivo y Depósitos: Flujo Neto	2,6 %	-0,1 %	0,5 %	-1,8 %	4,3 %	1,7
F3 Títulos de deuda: Flujo Neto	0,3 %	-0,1 %	-0,1 %	3,6 %	-2,5 %	-2,9
F4 Préstamos: Flujo Neto	-1,7 %	0,5 %	-0,3 %	-0,9 %	-0,7 %	1,0
F5 Acciones, Fideicomisos y Fiducias: Flujo Neto	-1,8 %	-0,9 %	-1,0 %	-2,0 %	-2,7 %	-0,9
F6 Seguros y Fondos de Pensiones Privados: Flujo Neto	0,0 %	0,0 %	0,0 %	0,1 %	-0,1 %	-0,1
F8 Cuentas por cobrar o pagar: Flujo Neto	-1,1 %	-0,7 %	-0,1 %	0,1 %	0,1 %	1,1

Fuente: Cálculos Sección Cuentas Financieras, Banco de la República.

### III.B. Resultados por sectores 2023-4T – 2024-4T

#### III.B.1. Sociedades No Financieras (S11)

En el cuarto trimestre de 2024 este sector presentó un superávit financiero de 10,0 % del PIB trimestral. Este resultado se ve reflejado principalmente en la tenencia neta de Efectivo y Depósitos (F2), la inversión neta en Títulos de deuda (F3) y en la disminución neta de Cuentas por pagar (F8) de 5,3 %, 3,4 % y 2,9 %, respectivamente. Lo anterior se compensó parcialmente con la emisión neta de Acciones, Fideicomisos y Fiducias (F5) y la adquisición neta de Préstamos (F4) en -1,5 % y -0,2 %, respectivamente.

En comparación con el cuarto trimestre de 2023, el superávit financiero de las Sociedades No Financieras (S11) se redujo en -2,3 pp. Este resultado fue explicado principalmente por el cambio de este sector de tener un superávit a través de Acciones, Fideicomisos y Fiducias (F5) a tener un financiamiento neto, provocando un cambio de -4,1 pp. en su flujo financiero. Adicionalmente, se registró la disminución de la tenencia neta de Títulos de deuda (F3) en -1,8 pp. Lo anterior se compensó parcialmente con el aumento de la acumulación neta de Efectivo y Depósitos (F2) de 3,3 pp. (Ver [Gráfico 12](#) y [Cuadro A8](#) del [Anexo A](#)).

Gráfico 12: Flujos de las Cuentas Financieras: Sociedades No Financieras por operación financiera como porcentaje del PIB trimestral

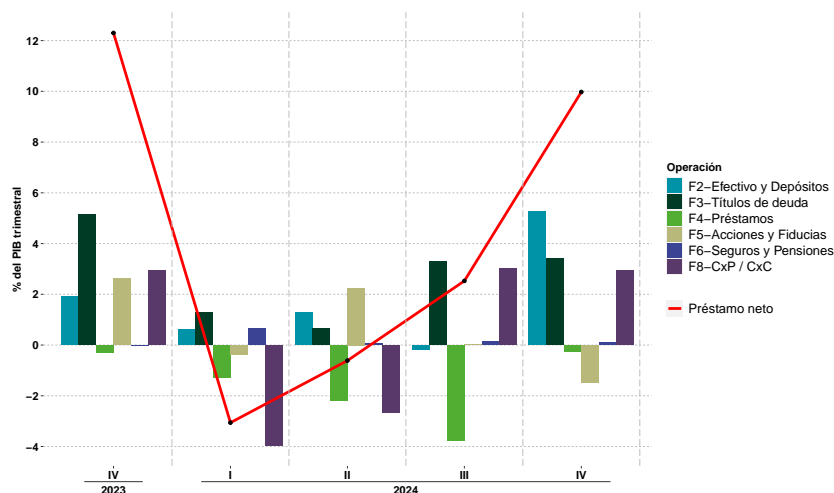

#### III.B.2. Sociedades Financieras (S12)

En el cuarto trimestre de 2024 este sector registró un endeudamiento neto de -1,1 % del PIB explicado principalmente por una captación neta de recursos a través de la emisión neta de Acciones, Fideicomisos y Fiducias (F5) de -2,8 % y, a través de la captación neta de Efectivo y Depósitos (F2) de -2,5 %. Lo anterior se contrarrestó principalmente

con el otorgamiento neto de Préstamos (F4), el aumento neto de las Cuentas por cobrar (F8) y con la liquidación neta de Títulos de deuda (F3) por 3,2 %, 1,3 % y 1,2 %, respectivamente.

En el cuarto trimestre de 2024, las Sociedades Financieras (S12) aumentaron su endeudamiento neto en -0,4 pp. Este aumento se refleja principalmente en el cambio del flujo financiero de -7,0 pp. a través de Efectivo y Depósitos, ya que se pasó de presentar una acumulación neta a una colocación neta de este instrumento. Lo anterior fue contrarrestado parcialmente por el cambio del flujo financiero de 3,9 pp. en las Cuentas por cobrar o por pagar (F8), debido principalmente a una reducción en la adquisición de cuentas por pagar, lo que resultó en un aumento neto de Cuentas por cobrar (F8). Adicionalmente, se presentó una disminución de 2,3 pp. de la emisión neta de Acciones, Fideicomisos y Fiducias (F5). También se observó un incremento en el otorgamiento neto de Préstamos (F4) en 1,8 pp. (Ver [Gráfico 13](#) y [Cuadro A9](#) del [Anexo A](#))

Gráfico 13: Flujos de las Cuentas Financieras: Sociedades Financieras por operación financiera como porcentaje del PIB trimestral

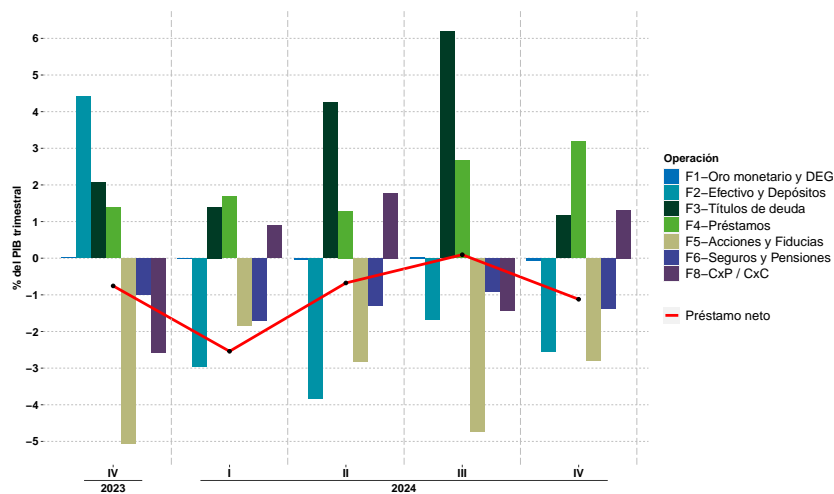

### III.B.3. Gobierno General (S13)

En el cuarto trimestre de 2024, este sector tuvo un endeudamiento neto del -16,4 % del PIB trimestral, que se financió principalmente mediante la emisión neta de Títulos de deuda (F3), la liquidación de Depósitos (F2) y la adquisición neta de Cuentas por pagar (F8) por -7,3 %, -4,4 % y -4,1 %, respectivamente. Lo cual se compensó parcialmente con inversiones en Acciones, Fideicomisos y Fiducias (F5) por 1,8 %.

En el cuarto trimestre de 2024, el Gobierno General (S13) presentó una disminución de su financiamiento neto en 1,5 pp. Este resultado fue explicado principalmente por la menor cancelación de Depósitos (F2) y por el aumento de la inversión a través de Accio-

nes, Fideicomisos y Fiducias (F5) en 3,3 pp. y 1,1 pp., respectivamente. En contraste, se registró un aumento de -3,7 pp. del financiamiento del Gobierno General (S13) mediante la adquisición neta de Cuentas por cobrar o pagar (F8). Esto se debió a que el financiamiento se realizó cobrando cuentas por cobrar y aumentando las cuentas por pagar. (Ver [Gráfico 14](#) y [Cuadro A10](#) del [Anexo A](#)).

Gráfico 14: Flujos netos de las Cuentas Financieras: Gobierno General por operación financiera como porcentaje del PIB trimestral

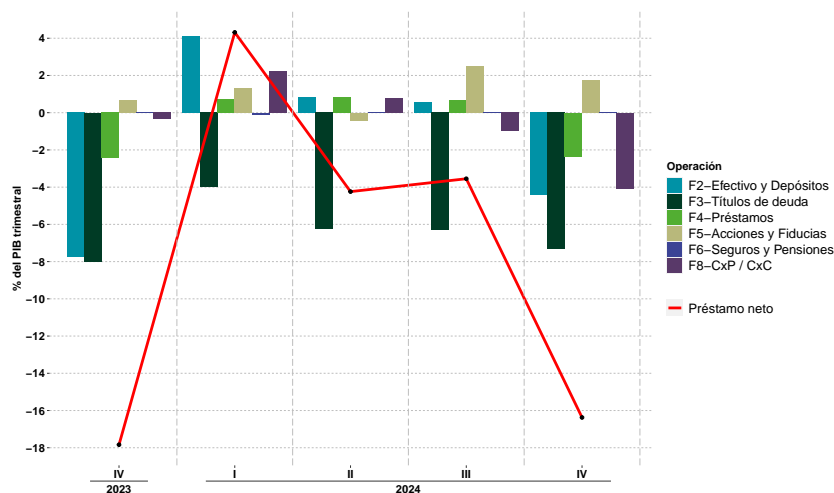

#### III.B.4. Hogares (S14)

Para el cuarto trimestre 2024, este sector registró un superávit financiero de 5,8 % del PIB trimestral. Este resultado se reflejó en la adquisición neta de Efectivo y Depósitos (F2) y de Seguros y Pensiones (F6) de 6,0% y 1,2%, respectivamente. Lo anterior fue contrarrestado parcialmente por la adquisición neta de Préstamos (F4) y la liquidación neta de inversiones en Acciones, Fideicomisos y Fiducias (F5) por -1,3% y -0,2%, respectivamente.

Con relación al cuarto trimestre de 2023, el superávit financiero de los Hogares (S14) registró un incremento en 1,0 pp. Lo anterior fue explicado principalmente por la acumulación de Efectivo y Depósitos (F2) y por el menor endeudamiento por Cuentas por cobrar o pagar (F8) por 2,1 pp. y 0,8 pp., respectivamente. Lo anterior se contrarrestó parcialmente con el incremento en la adquisición neta de Préstamos (F4) y con la menor adquisición neta de Títulos de deuda (F3) en -1,0 pp. y -0,9 pp., respectivamente (Ver [Gráfico 15](#) y [Cuadro A11](#) del [Anexo A](#)).

Gráfico 15: Flujos netos de las Cuentas Financieras: Hogares por operación financiera como porcentaje del PIB trimestral

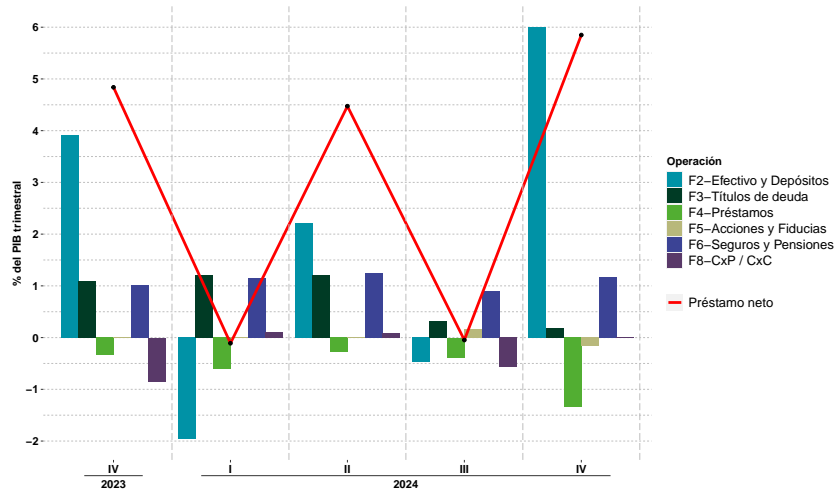

### III.C. Resultados de algunas operaciones financieras

#### III.C.1. Efectivo y Depósitos (F2)

En el cuarto trimestre de 2024, la Economía colombiana (S1) acumuló, en el neto, en Efectivo y Depósitos (F2) con el Resto del Mundo (S2) el 4,3 % del PIB. Los demandantes de este instrumento fueron los sectores de los Hogares (S14) y de las Sociedades No Financieras (S11) que lo acumularon, en el neto por un 6,0 % y un 5,3 %. Los oferentes en este mercado fueron las Sociedades Financieras (S12) , como captador neto por -2,5 %; y, el Gobierno General (S13) al liquidar Depósitos (F2) por -4,4 %.

Con relación al cuarto trimestre de 2023, se registró una mayor salida de recursos al exterior de los colombianos de 1,7 pp. en Efectivo y Depósitos (F2) por el aumento del superávit financiero de la Economía (S1) frente al Resto del Mundo (S2). Este resultado se da principalmente por la mayor acumulación de este instrumento por parte de las Sociedades No Financieras (S11), la menor desacumulación del Gobierno General (S13) y por la mayor acumulación de este instrumento por parte de los Hogares (S14) en 3,3 pp., 3,3 pp. y 2,1 pp., respectivamente. Las Sociedades Financieras (S12), como emisores, experimentaron un cambio en -7,0 pp. en el flujo de Efectivo y Depósitos (F2) al pasar de una acumulación neta a una emisión neta. (Ver [Gráfico 16](#) y [Cuadro A12](#) del [Anexo A](#)).

Gráfico 16: Evolución de los flujos netos del Efectivo y Depósitos por sector institucional como porcentaje del PIB trimestral

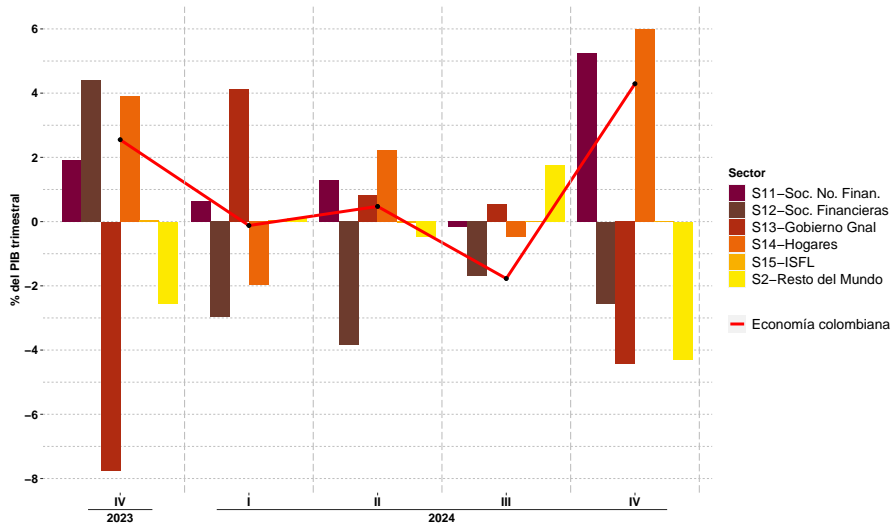

### III.C.2. Títulos de deuda (F3)

En el cuarto trimestre de 2024, el endeudamiento neto de la Economía colombiana (S1) frente al Resto del Mundo (S2) en Títulos de deuda (F3) fue de -2,5 % del PIB. El oferente de este mercado fue el Gobierno General (S13) como emisor neto en un -7,3 %. Los demandantes, como tenedores netos fueron las Sociedades No Financieras (S11) y los Hogares (S14) en 3,4 % y 0,2 % del PIB trimestral, respectivamente. Adicionalmente, las Sociedades Financieras (S12), como demandantes netos, redimieron este instrumento en un 1,2 % del PIB.

En comparación con el cuarto trimestre de 2023, la Economía (S1) experimentó una disminución de 2,9 pp. de su financiamiento en Títulos de deuda (F3) con el Resto del Mundo (S2). Esto se debió a la redención neta de activos en manos de los colombianos, lo que resultó en la entrada de estos recursos al país. Las Sociedades No Financieras (S11) y los Hogares (S14), como tenedores netos, redujeron su adquisición neta en -1,8 pp. y -0,9 pp., respectivamente. Adicionalmente, las Sociedades Financieras (S12) redujeron su demanda en -0,9 pp., debido a la liquidación neta de estos activos. El Gobierno General (S13), como oferente neto, presentó una disminución de la emisión neta en 0,7 pp. (Ver Gráfico 17 y Cuadro A13 del Anexo A).

Gráfico 17: Evolución de los flujos netos de los Títulos de deuda por sector institucional como porcentaje del PIB trimestral

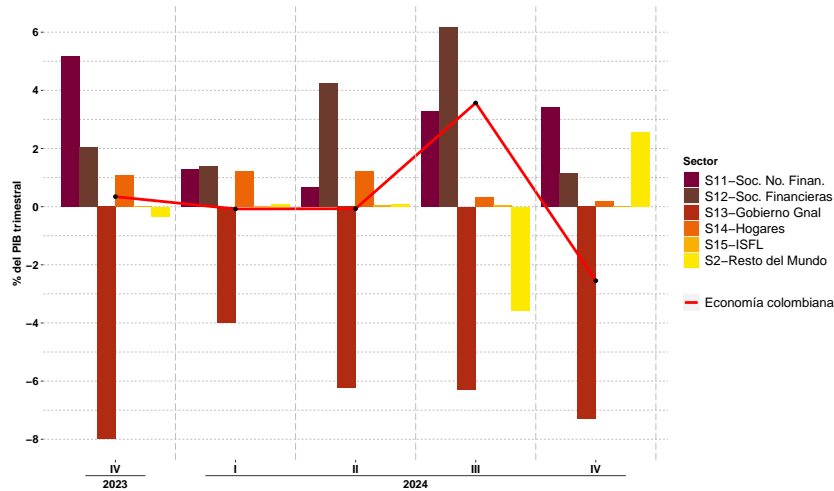

### III.C.3. Préstamos (F4)

En el cuarto trimestre de 2024, el endeudamiento neto de la Economía colombiana (S1) frente al Resto del Mundo (S2) en Préstamos (F4) fue de -0,7 % del PIB trimestral. En este mercado el Gobierno General (S13), los Hogares (S14) y las Sociedades No Financieras (S11) fueron los demandantes, como deudores netos, por un -2,3 %, -1,3 % y -0,2 %, respectivamente. Las Sociedades Financieras (S12) ofrecieron recursos a la economía a través de la colocación de este instrumento por 3,2 % del PIB trimestral.

Con relación al cuarto trimestre de 2023, la Economía (S1) tuvo una disminución de 1,0 pp. en su endeudamiento neto a través de Préstamos (F4), frente al Resto del Mundo (S2). Este resultado se da principalmente por el aumento del otorgamiento neto de Préstamos (F4) de 1,8 pp. de las Sociedades Financieras (S12). Desde el lado de los demandantes de este mercado, se resalta el aumento del endeudamiento neto de los Hogares (S14) en -1,0 pp. (Ver [Gráfico 18](#) y [Cuadro A14](#) del [Anexo A](#)).

Gráfico 18: Evolución de los flujos netos de los Préstamos por sector institucional como porcentaje del PIB trimestral

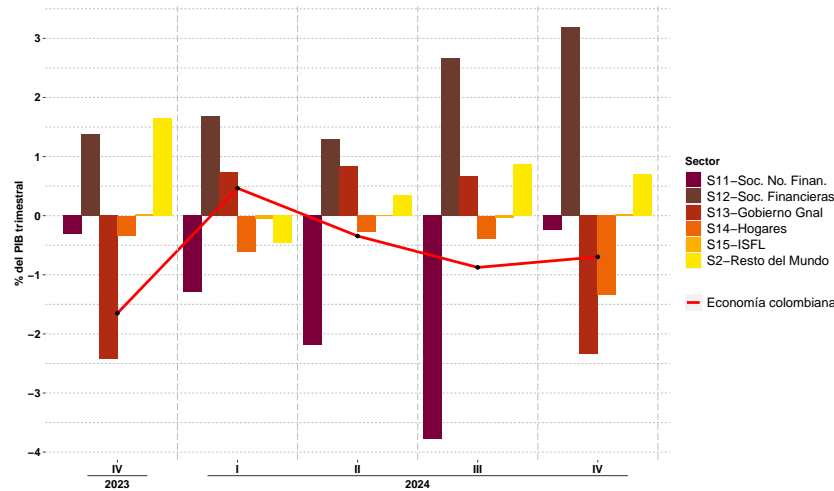

## IV. EVOLUCIÓN DE LOS SALDOS NETOS DE LAS CUENTAS FINANCIERAS TRIMESTRALES (2023 4T – 2024 4T)

### IV.A. Resultados a diciembre 2024 de la de la Economía colombiana (S1)

#### IV.A.1. Resultados por sectores

En el cuarto trimestre de 2024, la Economía colombiana (S1) frente al resto del Mundo (S2) registró una posición deudora neta y se situó en -52,8% del PIB anual. Lo anterior es resultado de las posiciones pasivas de las Sociedades No Financieras (S11) y del Gobierno General (S13) en -85,6% y -40,9%, respectivamente. Por otro lado, estos resultados fueron compensados parcialmente por las posiciones financieras activas netas de los Hogares (S14) y de las Sociedades Financieras (S12) de 63,5% y 10,1%, respectivamente.

Frente al cuarto trimestre de 2023 hubo una reducción de la posición deudora neta de la Economía (S1) de 6,2 pp. al pasar de -58,9% a -52,8%. Esta caída fue explicada, principalmente, por la reducción en la posición deudora neta de las Sociedades No Financieras (S11) en 10,8 pp. Lo anterior fue parcialmente compensado por el aumento de la posición deudora neta del Gobierno General (S13) por -5,0 pp. y, por la disminución de la posición acreedora neta de los Hogares (S14) por -0,3 pp. (Ver [Gráfico 19](#) y [Cuadro 5](#)).

Gráfico 19: Saldos netos de las Cuentas Financieras: Economía colombiana por sector institucional como porcentaje del PIB anual

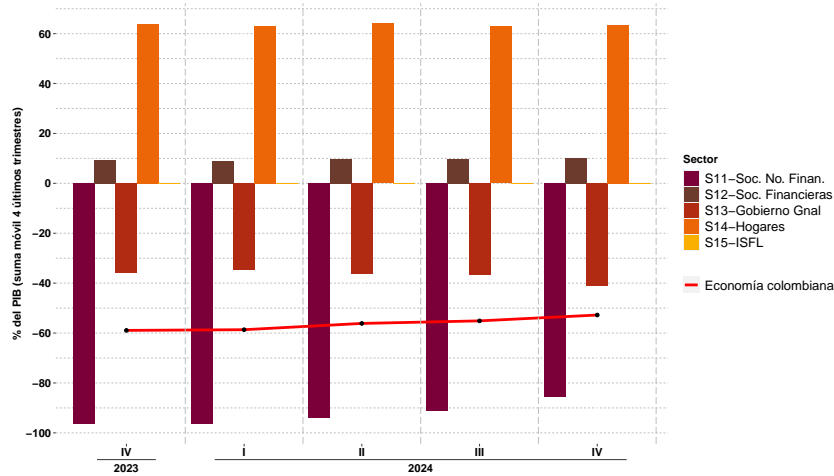

Cuadro 5: Saldos netos de las Cuentas Financieras: Economía colombiana por sector institucional en miles de millones de pesos y porcentaje del PIB anual

	4T23	1T24	2T24	3T24	4T24	Cambio entre 4T23 y 4T24
<b>CF en Miles de millones</b>	<b>-933.830</b>	<b>-937.626</b>	<b>-913.388</b>	<b>-915.735</b>	<b>-900.000</b>	<b>33.830</b>
S11 Sociedades No Financieras	-1.527.302	-1.538.763	-1.528.322	-1.516.511	-1.459.802	67.500
S12 Sociedades Financieras	150.118	141.250	158.697	160.262	171.696	21.579
S13 Gobierno General	-570.055	-553.986	-590.719	-607.264	-697.920	-127.865
S14 Hogares	1.009.876	1.010.228	1.043.231	1.043.832	1.082.303	72.427
S15 Instituciones Sin Fines de Lucro	3.533	3.645	3.725	3.946	3.722	188
<b>CF como % del PIB</b>	<b>-58,9%</b>	<b>-58,7%</b>	<b>-56,1%</b>	<b>-55,1%</b>	<b>-52,8%</b>	<b>6,2</b>
S11 Sociedades No Financieras	-96,4%	-96,3%	-93,9%	-91,3%	-85,6%	10,8
S12 Sociedades Financieras	9,5%	8,8%	9,8%	9,6%	10,1%	0,6
S13 Gobierno General	-36,0%	-34,7%	-36,3%	-36,6%	-40,9%	-5,0
S14 Hogares	63,7%	63,2%	64,1%	62,8%	63,5%	-0,3
S15 Instituciones Sin Fines de Lucro (ISFL)	0,2%	0,2%	0,2%	0,2%	0,2%	0,0

Fuente: Cálculos Sección Cuentas Financieras, Banco de la República.  
El PIB anual corresponde a la suma móvil de los últimos cuatro trimestres.

#### IV.A.2. Resultados por operación financiera

En el cuarto trimestre de 2024 la Economía colombiana (S1) registró una posición deudora neta de -52,8 % del PIB anual. Este resultado se vio reflejado principalmente en las posiciones pasivas netas en Acciones, Fideicomisos y Fiducias (F5) y Préstamos (F4) por -40,1 % y -22,6 %, respectivamente. Lo anterior fue compensado parcialmente por la posición activa neta en Efectivo y Depósitos (F2) y Títulos de deuda (F3) por 6,1 % y



Cuadro 6: Evolución de los saldos netos de la Economía colombiana por operación financiera en miles de millones de pesos y como porcentaje del PIB anual

	4T23	1T24	2T24	3T24	4T24	Cambio entre 4T23 y 4T24
<b>B.9 Posición Neta Financiera en miles de millones</b>	<b>-933.830</b>	<b>-937.626</b>	<b>-913.388</b>	<b>-915.735</b>	<b>-900.000</b>	<b>33.830</b>
Total de Activos Financieros	6.572.491	6.623.948	6.806.356	6.864.485	7.061.766	489.275
Total de Pasivos	7.506.321	7.561.574	7.719.743	7.780.220	7.961.767	455.445
F1 Oro monetario y Derechos Especiales de Giro: Posición Neta	17.713	17.621	17.446	17.580	17.240	-473
F2 Efectivo y Depósitos: Posición Neta	78.755	78.739	87.353	79.862	104.741	25.986
F3 Títulos de deuda: Posición Neta	22.750	22.998	31.323	47.565	43.391	20.640
F4 Préstamos: Posición Neta	-329.428	-329.319	-356.605	-361.858	-386.065	-56.638
F5 Acciones, Fideicomisos y Fiducias: Posición Neta	-730.155	-731.498	-696.270	-703.033	-683.145	47.010
F6 Seguros y Fondos de Pensiones Privados: Posición Neta	8.404	8.513	8.599	9.119	8.696	292
F8 Cuentas por cobrar o pagar: Posición Neta	-1.869	-4.680	-5.235	-4.970	-4.858	-2.988
<b>B.9 Posición Neta Financiera como % del PIB</b>	<b>-58,9 %</b>	<b>-58,7 %</b>	<b>-56,1 %</b>	<b>-55,1 %</b>	<b>-52,8 %</b>	<b>6,2</b>
Total de Activos Financieros	414,8 %	414,4 %	418,4 %	413,2 %	414,1 %	-0,7
Total de Pasivos	473,7 %	473,1 %	474,5 %	468,3 %	466,9 %	-6,8
F1 Oro monetario y Derechos Especiales de Giro: Posición Neta	1,1 %	1,1 %	1,1 %	1,1 %	1,0 %	-0,1
F2 Efectivo y Depósitos: Posición Neta	5,0 %	4,9 %	5,4 %	4,8 %	6,1 %	1,2
F3 Títulos de deuda: Posición Neta	1,4 %	1,4 %	1,9 %	2,9 %	2,5 %	1,1
F4 Préstamos: Posición Neta	-20,8 %	-20,6 %	-21,9 %	-21,8 %	-22,6 %	-1,8
F5 Acciones, Fideicomisos y Fiducias: Posición Neta	-46,1 %	-45,8 %	-42,8 %	-42,3 %	-40,1 %	6,0
F6 Seguros y Fondos de Pensiones Privados: Posición Neta	0,5 %	0,5 %	0,5 %	0,5 %	0,5 %	0,0
F8 Cuentas por cobrar o pagar: Posición Neta	-0,1 %	-0,3 %	-0,3 %	-0,3 %	-0,3 %	-0,2

Fuente: Cálculos Sección Cuentas Financieras, Banco de la República.  
El PIB anual corresponde a la suma móvil de los últimos cuatro trimestres.

## IV.B. Resultados por sectores 2023-4T - 2024-4T

### IV.B.1. Sociedades No Financieras (S11)

En el cuarto trimestre de 2024 este sector registró una posición deudora neta de -85,6% del PIB anual. Los instrumentos financieros que presentaron un mayor peso en la posición pasiva neta fueron las Acciones, Fideicomisos y Fiducias (F5) en -76,6% y los Préstamos (F4) en -24,4%, en contraste con la posición acreedora neta en Efectivo y Depósitos (F2) en 12,7%.

Con relación al cuarto trimestre de 2023 la posición pasiva neta disminuyó en 10,8 pp. Lo anterior fue explicado principalmente por la disminución en la emisión de Acciones, Fideicomisos y Fiducias (F5) en 8,3 pp. y por el aumento de la tenencia en 2,2 pp. de los Títulos de deuda (F3). Esto fue parcialmente compensado por el aumento de la posición deudora en Préstamos (F4) en -1,4 pp. (Ver [Gráfico 21](#) y [Cuadro A15](#) del [Anexo A](#)).

Gráfico 21: Saldos netos de las Cuentas Financieras: Sociedades No Financieras por operación financiera como porcentaje del PIB anual

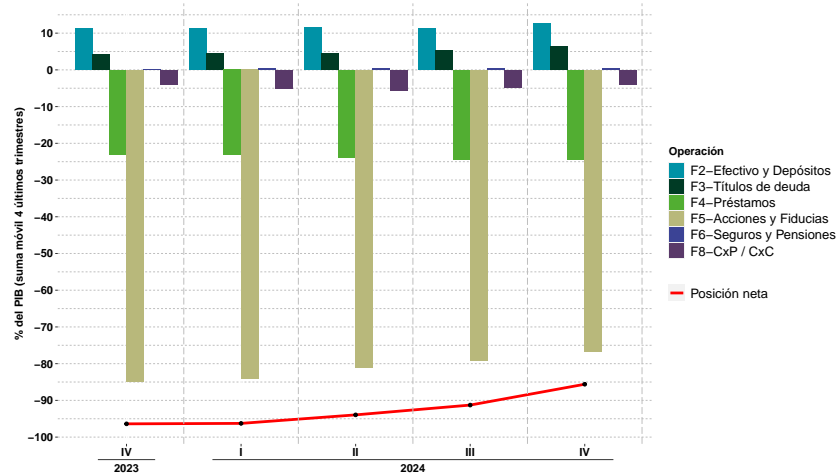

#### IV.B.2. Sociedades Financieras (S12)

En el cuarto trimestre de 2024 este sector presentó una posición acreedora neta de 10,1 % del PIB anual. Los instrumentos financieros que tuvieron una mayor contribución en la posición financiera positiva neta fueron los Préstamos (F4) y Títulos de deuda (F3) con 41,7 % y 23,9 %, respectivamente. Por otro lado, los Seguros y Pensiones (F6) y el Efectivo y Depósitos (F2) registraron posiciones negativas de -28,0 % y -24,9 %, respectivamente.

Con relación al cuarto trimestre de 2023 la posición activa neta aumentó en 0,6 pp., debido, principalmente, al aumento de la inversión neta en Títulos de deuda (F3) en 3,6 pp. Lo anterior fue compensado parcialmente por la disminución de la colocación de Préstamos (F4) y por el aumento de la captación de Efectivo y Depósitos (F2) en -1,2 pp. y -1,0 pp., respectivamente (Ver Gráfico 22 y Cuadro A16 del Anexo A).

Gráfico 22: Saldos netos de las Cuentas Financieras: Sociedades Financieras por operación financiera como porcentaje del PIB anual

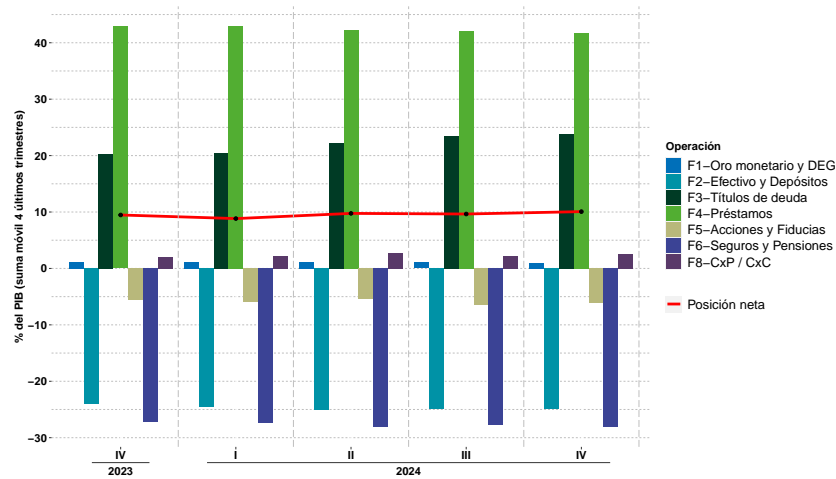

#### IV.B.3. Gobierno General (S13)

En el cuarto trimestre de 2024 este sector registró una posición deudora neta de -40,9% del PIB anual. Este resultado se vio reflejado en la posición pasiva neta en los Títulos de deuda (F3), Préstamos (F4) y Seguros y Pensiones (F6) con -35,2%, -14,1% y -13,2% del PIB anual, respectivamente. Por otro lado, se registró una posición acreedora neta en Acciones, Fideicomisos y Fiducias (F5) y en Efectivo y Depósitos (F2) en 20,7% y 1,4%, respectivamente.

Con relación al cuarto trimestre de 2023 la posición deudora neta aumentó en -5,0 pp. Este resultado se explica, principalmente, por el aumento en la posición deudora en Títulos de deuda (F3), en Cuentas por pagar (F8) y en Préstamos (F4) en -5,0 pp., -0,6 pp. y -0,5 pp. Lo anterior, se contrarrestó por la disminución de la posición deudora en Seguros y Fondos de Pensiones Privados (F6) y por el aumento de la posición acreedora en Efectivo y Depósitos (F2) en 1,0 pp. y 0,2 pp., respectivamente (Ver [Gráfico 23](#) y [Cuadro A17 del Anexo A](#)).

Gráfico 23: Saldos netos de las Cuentas Financieras: Gobierno General por operación financiera como porcentaje del PIB anual

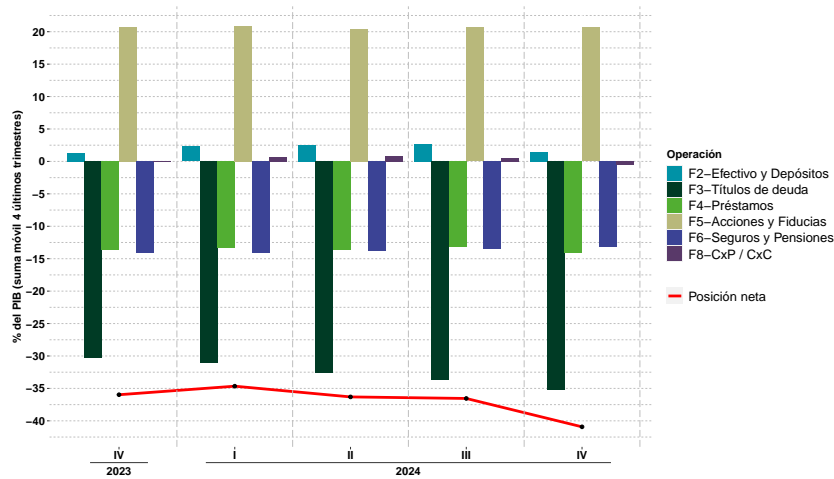

#### IV.B.4. Hogares (S14)

En el cuarto trimestre de 2024 este sector registró una posición financiera activa neta de 63,5% del PIB anual. Por instrumento financiero los que más contribuyeron a la posición acreedora neta fueron los Seguros y Pensiones (F6) con 41,3%, Acciones, Fideicomisos y Fiducias (F5) con 22,0% y Efectivo y Depósitos (F2) con 16,7%. Por el contrario, los Préstamos (F4) registraron posiciones pasivas netas en -25,9%.

Con relación al cuarto trimestre de 2023 la posición financiera activa neta se redujo en -0,3 pp. Este cambio se ve reflejado principalmente en las caídas de las posiciones financieras netas de las Acciones, Fideicomisos y Fiducias (F5) en -1,6 pp., de los Seguros y Pensiones (F6) en -0,4 pp. y de las Cuentas por cobrar (F8) en -0,3 pp. Lo anterior fue compensado por un menor nivel de endeudamiento neto a través de Préstamos (F4) en 1,2 pp. y por el aumento en la tenencia de Efectivo y Depósitos (F2) y Títulos de deuda (F3) en 0,5 pp. y 0,2 pp., respectivamente (Ver [Gráfico 24](#) y [Cuadro A18](#) del [Anexo A](#)).

Gráfico 24: Saldos netos de las Cuentas Financieras: Hogares por operación financiera como porcentaje del PIB anual

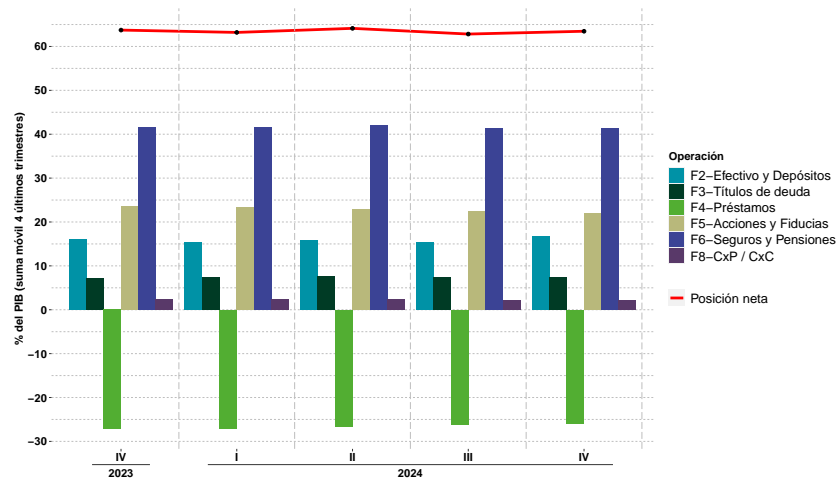

## IV.C. Resultado de algunas operaciones financieras

### IV.C.1. Efectivo y Depósitos (F2)

En el cuarto trimestre de 2024 por Efectivo y Depósitos (F2), la Economía colombiana (S1) frente al Resto del Mundo (S2) tuvo una posición financiera neta activa de 6,1 % del PIB anual. Los principales tenedores netos de este instrumento fueron los Hogares (S14) con 16,7 %, las Sociedades No Financieras (S11) con 12,7 % y el Gobierno General (S13) con 1,4 %. El principal emisor neto de este instrumento fue el sector de las Sociedades Financieras (S12) que reportó -24,9 %.

Con relación al cuarto trimestre de 2023, la posición acreedora neta en Efectivo y Depósitos (F2) de la Economía colombiana (S1) aumentó en 1,2 pp. Este resultado se presentó principalmente por la mayor tenencia de este instrumento de las Sociedades No Financieras (S11) en 1,4 pp. Lo anterior fue compensado por la mayor emisión de Efectivo y Depósitos (F2) de las Sociedades Financieras (S12) en -1,0 pp. (Ver [Gráfico 25](#) y [Cuadro A19](#) del [Anexo A](#)).

Gráfico 25: Evolución de los saldos netos del Efectivo y Depósitos por sector institucional como porcentaje del PIB anual

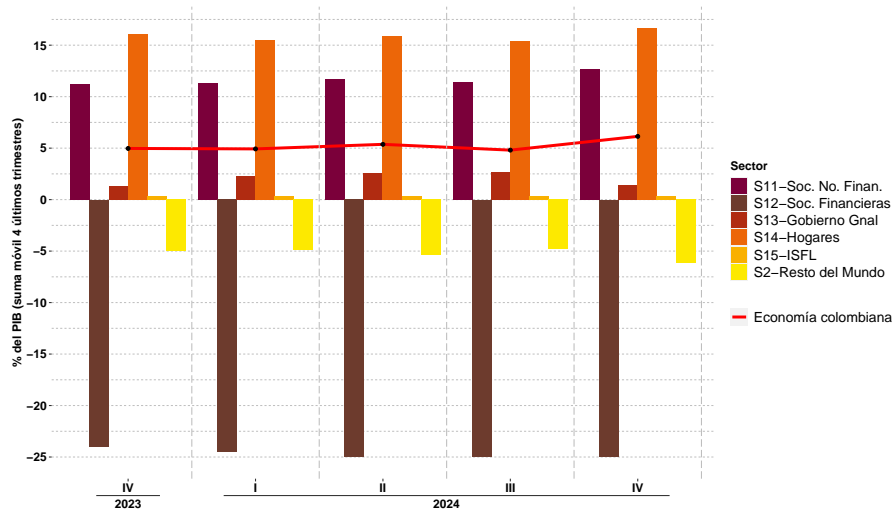

#### IV.C.2. Títulos de deuda (F3)

En el cuarto trimestre de 2024 por Títulos de deuda (F3), la Economía colombiana (S1) frente al Resto del Mundo (S2) tuvo una posición acreedora neta de 2,5% del PIB anual. Los principales tenedores netos fueron los sectores de las Sociedades Financieras (S12) y los Hogares (S14) que tuvieron una posición acreedora de 23,9% y 7,3%, respectivamente. El principal emisor neto de este instrumento fue el sector del Gobierno General (S13) con -35,2%.

Con relación al cuarto trimestre de 2023, la posición pasiva neta en Títulos de deuda (F3) de la Economía (S1) reportó un aumento de 1,1 pp. Este resultado se da principalmente por el aumento de la posición acreedora neta de las Sociedades Financieras (S12) y de las Sociedades No Financieras (S11) en 3,6 pp. y en 2,2 pp., respectivamente. Lo anterior fue contrarrestado por el aumento de la posición deudora neta del Gobierno General (S13) en -5,0 pp. (Ver [Gráfico 26](#) y [Cuadro A20](#) del [Anexo A](#)).

Gráfico 26: Evolución de los saldos netos de los Títulos por sector institucional como porcentaje del PIB anual

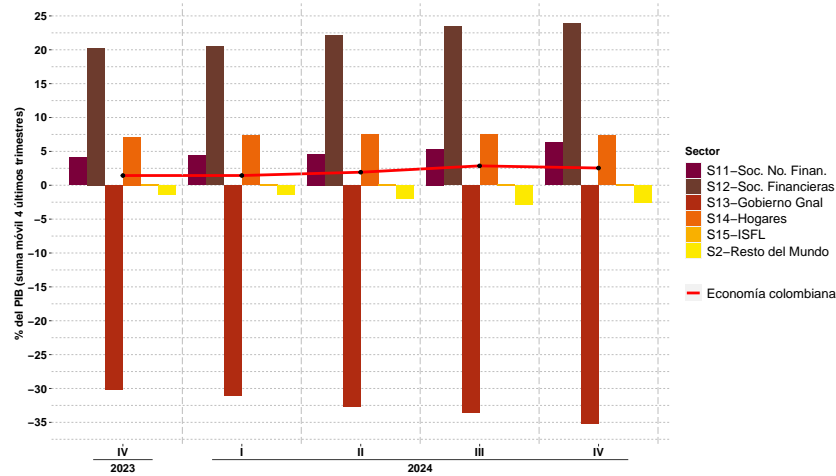

#### IV.C.3. Préstamos (F4)

En el cuarto trimestre de 2024 por Préstamos (F4), la Economía (S1) frente al Resto del Mundo (S2) tuvo una posición deudora neta de -22,6 % del PIB anual. Los principales receptores netos de este instrumento fueron los sectores de los Hogares (S14) con -25,9 %, las Sociedades No Financieras (S11) con -24,4 % y el Gobierno General (S13) con -14,1 %. Por otro lado, el principal otorgante de Préstamos (F4) durante este periodo fue el sector de las Sociedades Financieras (S12) con una posición activa de 41,7 %.

Con relación al cuarto trimestre de 2023, la posición deudora neta en Préstamos (F4) aumentó en -1,8 pp. Este resultado se explica principalmente por el aumento de la posición deudora neta de las Sociedades No Financieras (S11) y por la reducción de la posición acreedora neta de las Sociedades Financieras (S12) en -1,4 pp. y -1,2 pp., respectivamente. Lo anterior fue contrarrestado por la disminución de la posición deudora neta de los Hogares (S14) en 1,2 pp. (Ver [Gráfico 27](#) y [Cuadro A21 del Anexo A](#)).

Gráfico 27: Evolución de los saldos netos de los Préstamos por sector institucional como porcentaje del PIB anual

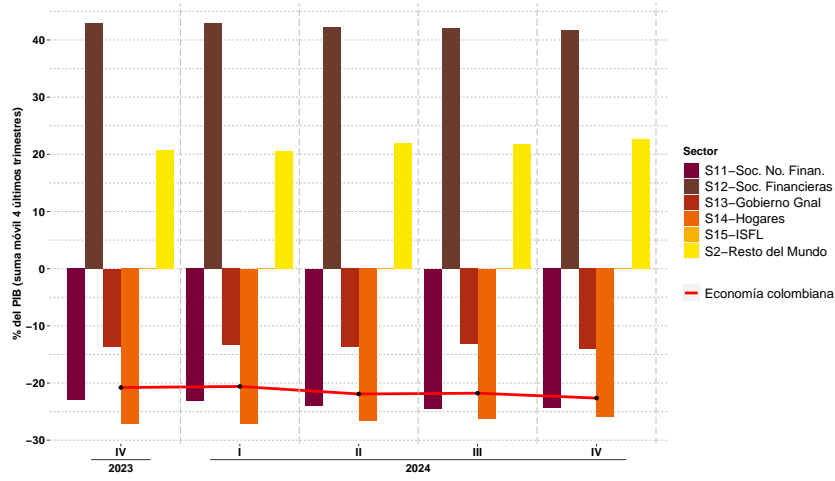



## A. Anexo

Cuadro A1: Evolución de los flujos netos anuales de las **Sociedades No Financieras (S11)** por operación financiera en miles de millones de pesos y como porcentaje del PIB trimestral

	2020	2021	2022	2023	2024	Cambio entre 2023 y 2024
<b>B.9 Préstamo Neto Financiero en miles de millones</b>	<b>1.034</b>	<b>43.362</b>	<b>1.506</b>	<b>2.503</b>	<b>41.880</b>	<b>39.377</b>
Incremento Total de Activos Financieros	59.453	99.259	185.618	84.979	119.259	34.280
Incremento Total de Pasivos	58.418	55.898	184.112	82.476	77.379	-5.097
F1 Oro monetario y Derechos Especiales de Giro: Flujo Neto	0	0	0	0	0	0
F2 Efectivo y Depósitos: Flujo Neto	24.936	51.496	7.317	5.883	31.096	25.213
F3 Títulos de deuda: Flujo Neto	-740	-6.752	32.192	59.964	37.825	-22.139
F4 Préstamos: Flujo Neto	-16.687	-19.520	-50.038	-38.165	-31.729	6.436
F5 Acciones, Fideicomisos y Fiducias: Flujo Neto	-20.956	14.186	9.929	-34.903	1.113	36.015
F6 Seguros y Fondos de Pensiones Privados: Flujo Neto	550	1.355	2.930	904	3.857	2.953
F8 Cuentas por cobrar o pagar: Flujo Neto	13.931	2.598	-824	8.819	-281	-9.101
<b>B.9 Préstamo Neto Financiero como % del PIB</b>	<b>0,1%</b>	<b>3,6%</b>	<b>0,1%</b>	<b>0,2%</b>	<b>2,5%</b>	<b>2,3</b>
Incremento Total de Activos Financieros	6,0%	8,3%	12,6%	5,4%	7,0%	1,6
Incremento Total de Pasivos	5,9%	4,7%	12,5%	5,2%	4,5%	-0,7
F1 Oro monetario y Derechos Especiales de Giro: Flujo Neto	0,0%	0,0%	0,0%	0,0%	0,0%	0,0
F2 Efectivo y Depósitos: Flujo Neto	2,5%	4,3%	0,5%	0,4%	1,8%	1,5
F3 Títulos de deuda: Flujo Neto	-0,1%	-0,6%	2,2%	3,8%	2,2%	-1,6
F4 Préstamos: Flujo Neto	-1,7%	-1,6%	-3,4%	-2,4%	-1,9%	0,5
F5 Acciones, Fideicomisos y Fiducias: Flujo Neto	-2,1%	1,2%	0,7%	-2,2%	0,1%	2,3
F6 Seguros y Fondos de Pensiones Privados: Flujo Neto	0,1%	0,1%	0,2%	0,1%	0,2%	0,2
F8 Cuentas por cobrar o pagar: Flujo Neto	1,4%	0,2%	-0,1%	0,6%	0,0%	-0,6

Fuente: Cálculos Sección Cuentas Financieras, Banco de la República.

Cuadro A2: Evolución de los flujos netos anuales de las **Sociedades Financieras (S12)** por operación financiera en miles de millones de pesos y como porcentaje del PIB

	2020	2021	2022	2023	2024	Cambio entre 2023 y 2024
<b>B.9 Préstamo Neto Financiero en miles de millones</b>	<b>10.048</b>	<b>10.246</b>	<b>3.212</b>	<b>-7.616</b>	<b>-17.656</b>	<b>-10.040</b>
Incremento Total de Activos Financieros	147.723	139.676	213.662	92.985	107.970	14.985
Incremento Total de Pasivos	137.676	129.430	210.450	100.601	125.626	25.026
F1 Oro monetario y Derechos Especiales de Giro: Flujo Neto	-2.190	10.694	51	29	-473	-502
F2 Efectivo y Depósitos: Flujo Neto	-57.621	-74.294	6.032	67.674	-46.641	-114.315
F3 Títulos de deuda: Flujo Neto	42.478	35.732	-20.085	-74.242	55.328	129.570
F4 Préstamos: Flujo Neto	39.864	46.224	95.985	49.464	38.275	-11.189
F5 Acciones, Fideicomisos y Fiducias: Flujo Neto	1.213	7.748	-72.726	-30.085	-52.317	-22.232
F6 Seguros y Fondos de Pensiones Privados: Flujo Neto	-12.793	-14.800	-18.530	-22.192	-22.455	-263
F8 Cuentas por cobrar o pagar: Flujo Neto	-904	-1.058	12.485	1.736	10.627	8.890
<b>B.9 Préstamo Neto Financiero como % del PIB</b>	<b>1,0%</b>	<b>0,9%</b>	<b>0,2%</b>	<b>-0,5%</b>	<b>-1,0%</b>	<b>-0,6</b>
Incremento Total de Activos Financieros	14,8%	11,7%	14,5%	5,9%	6,3%	0,5
Incremento Total de Pasivos	13,8%	10,9%	14,3%	6,3%	7,4%	1,0
F1 Oro monetario y Derechos Especiales de Giro: Flujo Neto	-0,2%	0,9%	0,0%	0,0%	0,0%	0,0
F2 Efectivo y Depósitos: Flujo Neto	-5,8%	-6,2%	0,4%	4,3%	-2,7%	-7,0
F3 Títulos de deuda: Flujo Neto	4,3%	3,0%	-1,4%	-4,7%	3,2%	7,9
F4 Préstamos: Flujo Neto	4,0%	3,9%	6,5%	3,1%	2,2%	-0,9
F5 Acciones, Fideicomisos y Fiducias: Flujo Neto	0,1%	0,6%	-4,9%	-1,9%	-3,1%	-1,2
F6 Seguros y Fondos de Pensiones Privados: Flujo Neto	-1,3%	-1,2%	-1,3%	-1,4%	-1,3%	0,1
F8 Cuentas por cobrar o pagar: Flujo Neto	-0,1%	-0,1%	0,8%	0,1%	0,6%	0,5

Fuente: Cálculos Sección Cuentas Financieras, Banco de la República.

Cuadro A3: Evolución de los flujos netos anuales del **Gobierno General (S13)** por operación financiera en miles de millones de pesos como porcentaje del PIB

	2020	2021	2022	2023	2024	Cambio entre 2023 y 2024
<b>B.9 Préstamo Neto Financiero en miles de millones</b>	<b>-87.511</b>	<b>-93.278</b>	<b>-73.341</b>	<b>-51.039</b>	<b>-90.564</b>	<b>-39.525</b>
Incremento Total de Activos Financieros	61.144	-5.447	43.989	107.985	28.852	-79.132
Incremento Total de Pasivos	148.655	87.831	117.330	159.024	119.417	-39.607
F1 Oro monetario y Derechos Especiales de Giro: Flujo Neto	0	0	0	0	0	0
F2 Efectivo y Depósitos: Flujo Neto	7.991	-1.210	1.405	-52.070	2.119	54.189
F3 Títulos de deuda: Flujo Neto	-72.109	-68.350	-50.316	944	-102.556	-103.500
F4 Préstamos: Flujo Neto	-26.346	-19.528	-36.995	-10.820	-1.434	9.386
F5 Acciones, Fideicomisos y Fiducias: Flujo Neto	23.762	-23.910	1.422	16.490	22.418	5.928
F6 Seguros y Fondos de Pensiones Privados: Flujo Neto	1.264	830	23	515	-298	-813
F8 Cuentas por cobrar o pagar: Flujo Neto	-22.073	18.890	11.119	-6.098	-10.813	-4.715
<b>B.9 Préstamo Neto Financiero como % del PIB</b>	<b>-8,8%</b>	<b>-7,8%</b>	<b>-5,0%</b>	<b>-3,2%</b>	<b>-5,3%</b>	<b>-2,1</b>
Incremento Total de Activos Financieros	6,1%	-0,5%	3,0%	6,8%	1,7%	-5,1
Incremento Total de Pasivos	14,9%	7,4%	8,0%	10,0%	7,0%	-3,0
F1 Oro monetario y Derechos Especiales de Giro: Flujo Neto	0,0%	0,0%	0,0%	0,0%	0,0%	0,0
F2 Efectivo y Depósitos: Flujo Neto	0,8%	-0,1%	0,1%	-3,3%	0,1%	3,4
F3 Títulos de deuda: Flujo Neto	-7,2%	-5,7%	-3,4%	0,1%	-6,0%	-6,1
F4 Préstamos: Flujo Neto	-2,6%	-1,6%	-2,5%	-0,7%	-0,1%	0,6
F5 Acciones, Fideicomisos y Fiducias: Flujo Neto	2,4%	-2,0%	0,1%	1,0%	1,3%	0,3
F6 Seguros y Fondos de Pensiones Privados: Flujo Neto	0,1%	0,1%	0,0%	0,0%	0,0%	0,0
F8 Cuentas por cobrar o pagar: Flujo Neto	-2,2%	1,6%	0,8%	-0,4%	-0,6%	-0,2

Fuente: Cálculos Sección Cuentas Financieras, Banco de la República.

Cuadro A4: Evolución de los flujos netos anuales de los Hogares (S14) por operación financiera en miles de millones de pesos y como porcentaje del PIB

	2020	2021	2022	2023	2024	Cambio entre 2023 y 2024
<b>B.9 Préstamo Neto Financiero en miles de millones</b>	<b>46.270</b>	<b>-21.344</b>	<b>-21.564</b>	<b>18.031</b>	<b>44.524</b>	<b>26.493</b>
Incremento Total de Activos Financieros	67.869	30.328	50.622	49.499	53.782	4.283
Incremento Total de Pasivos	21.599	51.672	72.186	31.468	9.258	-22.210
F1 Oro monetario y Derechos Especiales de Giro: Flujo Neto	0	0	0	0	0	0
F2 Efectivo y Depósitos: Flujo Neto	39.383	28.824	7.527	-1.738	26.666	28.404
F3 Títulos de deuda: Flujo Neto	3.088	2.586	23.971	30.063	12.089	-17.974
F4 Préstamos: Flujo Neto	-24.265	-41.368	-55.889	-18.594	-11.381	7.213
F5 Acciones, Fideicomisos y Fiducias: Flujo Neto	6.850	-10.708	2.166	-4.234	-55	4.178
F6 Seguros y Fondos de Pensiones Privados: Flujo Neto	10.928	14.882	15.842	21.322	18.993	-2.330
F8 Cuentas por cobrar o pagar: Flujo Neto	10.284	-15.560	-15.181	-8.788	-1.787	7.001
<b>B.9 Préstamo Neto Financiero como % del PIB</b>	<b>4,6 %</b>	<b>-1,8 %</b>	<b>-1,5 %</b>	<b>1,1 %</b>	<b>2,6 %</b>	<b>1,5</b>
Incremento Total de Activos Financieros	6,8 %	2,5 %	3,4 %	3,1 %	3,2 %	0,0
Incremento Total de Pasivos	2,2 %	4,3 %	4,9 %	2,0 %	0,5 %	-1,4
F1 Oro monetario y Derechos Especiales de Giro: Flujo Neto	0,0 %	0,0 %	0,0 %	0,0 %	0,0 %	0,0
F2 Efectivo y Depósitos: Flujo Neto	3,9 %	2,4 %	0,5 %	-0,1 %	1,6 %	1,7
F3 Títulos de deuda: Flujo Neto	0,3 %	0,2 %	1,6 %	1,9 %	0,7 %	-1,2
F4 Préstamos: Flujo Neto	-2,4 %	-3,5 %	-3,8 %	-1,2 %	-0,7 %	0,5
F5 Acciones, Fideicomisos y Fiducias: Flujo Neto	0,7 %	-0,9 %	0,1 %	-0,3 %	0,0 %	0,3
F6 Seguros y Fondos de Pensiones Privados: Flujo Neto	1,1 %	1,2 %	1,1 %	1,3 %	1,1 %	-0,2
F8 Cuentas por cobrar o pagar: Flujo Neto	1,0 %	-1,3 %	-1,0 %	-0,6 %	-0,1 %	0,4

Fuente: Cálculos Sección Cuentas Financieras, Banco de la República.

Cuadro A5: Evolución de los flujos netos anuales del Efectivo y depósitos (F2) por sector institucional en miles de millones de pesos y como porcentaje del PIB

	2020	2021	2022	2023	2024	Cambio entre 2023 y 2024
<b>F2 Efectivo y Depósitos: Flujo Neto</b>	<b>15.282</b>	<b>5.120</b>	<b>21.496</b>	<b>20.198</b>	<b>13.359</b>	<b>-6.839</b>
Cambio en la tenencia de Efectivo y Depósitos	114.766	67.879	42.700	11.363	81.997	70.634
Cambio en la emisión de Efectivo y Depósitos	99.484	62.759	21.204	-8.835	68.639	77.473
S11 Sociedades No Financieras: Flujo Neto	24.936	51.496	7.317	5.883	31.096	25.213
S12 Sociedades Financieras: Flujo Neto	-57.621	-74.294	6.032	67.674	-46.641	-114.315
S13 Gobierno General: Flujo Neto	7.991	-1.210	1.405	-52.070	2.119	54.189
S14 Hogares: Flujo Neto	39.383	28.824	7.527	-1.738	26.666	28.404
S15 Instituciones Sin Fines de Lucro (ISFL): Flujo Neto	593	305	-785	449	118	-331
S2 Resto del Mundo: Flujo Neto	-15.282	-5.120	-21.496	-20.198	-13.359	6.839
<b>F2 Efectivo y Depósitos: Flujo Neto</b>	<b>1,5 %</b>	<b>0,4 %</b>	<b>1,5 %</b>	<b>1,3 %</b>	<b>0,8 %</b>	<b>-0,5</b>
Cambio en la tenencia de Efectivo y Depósitos	11,5 %	5,7 %	2,9 %	0,7 %	4,8 %	4,1
Cambio en la emisión de Efectivo y Depósitos	10,0 %	5,3 %	1,4 %	-0,6 %	4,0 %	4,6
S11 Sociedades No Financieras: Flujo Neto	2,5 %	4,3 %	0,5 %	0,4 %	1,8 %	1,5
S12 Sociedades Financieras: Flujo Neto	-5,8 %	-6,2 %	0,4 %	4,3 %	-2,7 %	-7,0
S13 Gobierno General: Flujo Neto	0,8 %	-0,1 %	0,1 %	-3,3 %	0,1 %	3,4
S14 Hogares: Flujo Neto	3,9 %	2,4 %	0,5 %	-0,1 %	1,6 %	1,7
S15 Instituciones Sin Fines de Lucro (ISFL): Flujo Neto	0,1 %	0,0 %	-0,1 %	0,0 %	0,0 %	0,0
S2 Resto del Mundo: Flujo Neto	-1,5 %	-0,4 %	-1,5 %	-1,3 %	-0,8 %	0,5

Fuente: Cálculos Sección Cuentas Financieras, Banco de la República.

Cuadro A6: Evolución de los flujos netos anuales de los **Títulos de deuda (F3)** por sector institucional en miles de millones de pesos y como porcentaje del PIB

	2020	2021	2022	2023	2024	Cambio entre 2023 y 2024
<b>F3 Títulos de deuda: Flujo Neto</b>	<b>-26.912</b>	<b>-38.306</b>	<b>-11.986</b>	<b>16.764</b>	<b>3.297</b>	<b>-13.466</b>
Cambio en la tenencia de Títulos de deuda	43.209	30.082	106.420	121.760	100.208	-21.552
Cambio en la emisión de Títulos de deuda	70.120	68.388	118.406	104.996	96.911	-8.085
S11 Sociedades No Financieras: Flujo Neto	-740	-6.752	32.192	59.964	37.825	-22.139
S12 Sociedades Financieras: Flujo Neto	42.478	35.732	-20.085	-74.242	55.328	129.570
S13 Gobierno General: Flujo Neto	-72.109	-68.350	-50.316	944	-102.556	-103.500
S14 Hogares: Flujo Neto	3.088	2.586	23.971	30.063	12.089	-17.974
S15 Instituciones Sin Fines de Lucro (ISFL): Flujo Neto	371	-1.522	2.252	35	612	577
S2 Resto del Mundo: Flujo Neto	26.912	38.306	11.986	-16.764	-3.297	13.466
<b>F3 Títulos de deuda: Flujo Neto</b>	<b>-2,7 %</b>	<b>-3,2 %</b>	<b>-0,8 %</b>	<b>1,1 %</b>	<b>0,2 %</b>	<b>-0,9</b>
Cambio en la tenencia de Títulos de deuda	4,3 %	2,5 %	7,2 %	7,7 %	5,9 %	-1,8
Cambio en la emisión de Títulos de deuda	7,0 %	5,7 %	8,0 %	6,6 %	5,7 %	-0,9
S11 Sociedades No Financieras: Flujo Neto	-0,1 %	-0,6 %	2,2 %	3,8 %	2,2 %	-1,6
S12 Sociedades Financieras: Flujo Neto	4,3 %	3,0 %	-1,4 %	-4,7 %	3,2 %	7,9
S13 Gobierno General: Flujo Neto	-7,2 %	-5,7 %	-3,4 %	0,1 %	-6,0 %	-6,1
S14 Hogares: Flujo Neto	0,3 %	0,2 %	1,6 %	1,9 %	0,7 %	-1,2
S15 Instituciones Sin Fines de Lucro (ISFL): Flujo Neto	0,0 %	-0,1 %	0,2 %	0,0 %	0,0 %	0,0
S2 Resto del Mundo: Flujo Neto	2,7 %	3,2 %	0,8 %	-1,1 %	-0,2 %	0,9

Fuente: Cálculos Sección Cuentas Financieras, Banco de la República.

Cuadro A7: Evolución de los flujos netos anuales de los **Préstamos (F4)** por sector institucional en miles de millones de pesos y como porcentaje del PIB

	2020	2021	2022	2023	2024	Cambio entre 2023 y 2024
<b>F4 Préstamos: Flujo Neto</b>	<b>-26.669</b>	<b>-34.318</b>	<b>-47.031</b>	<b>-17.947</b>	<b>-6.560</b>	<b>11.387</b>
Cambio en la tenencia de Préstamos	57.516	86.729	156.943	71.778	44.354	-27.424
Cambio en la emisión de Préstamos	84.186	121.047	203.974	89.725	50.914	-38.812
S11 Sociedades No Financieras: Flujo Neto	-16.687	-19.520	-50.038	-38.165	-31.729	6.436
S12 Sociedades Financieras: Flujo Neto	39.864	46.224	95.985	49.464	38.275	-11.189
S13 Gobierno General: Flujo Neto	-26.346	-19.528	-36.995	-10.820	-1.434	9.386
S14 Hogares: Flujo Neto	-24.265	-41.368	-55.889	-18.594	-11.381	7.213
S15 Instituciones Sin Fines de Lucro (ISFL): Flujo Neto	765	-126	-95	169	-290	-459
S2 Resto del Mundo: Flujo Neto	26.669	34.318	47.031	17.947	6.560	-11.387
<b>F4 Préstamos: Flujo Neto</b>	<b>-2,7 %</b>	<b>-2,9 %</b>	<b>-3,2 %</b>	<b>-1,1 %</b>	<b>-0,4 %</b>	<b>0,7</b>
Cambio en la tenencia de Préstamos	5,8 %	7,3 %	10,7 %	4,5 %	2,6 %	-1,9
Cambio en la emisión de Préstamos	8,4 %	10,1 %	13,9 %	5,7 %	3,0 %	-2,7
S11 Sociedades No Financieras: Flujo Neto	-1,7 %	-1,6 %	-3,4 %	-2,4 %	-1,9 %	0,5
S12 Sociedades Financieras: Flujo Neto	4,0 %	3,9 %	6,5 %	3,1 %	2,2 %	-0,9
S13 Gobierno General: Flujo Neto	-2,6 %	-1,6 %	-2,5 %	-0,7 %	-0,1 %	0,6
S14 Hogares: Flujo Neto	-2,4 %	-3,5 %	-3,8 %	-1,2 %	-0,7 %	0,5
S15 Instituciones Sin Fines de Lucro (ISFL): Flujo Neto	0,1 %	0,0 %	0,0 %	0,0 %	0,0 %	0,0
S2 Resto del Mundo: Flujo Neto	2,7 %	2,9 %	3,2 %	1,1 %	0,4 %	-0,7

Fuente: Cálculos Sección Cuentas Financieras, Banco de la República.



Cuadro A8: Evolución de los flujos netos de las **Sociedades No Financieras (S11)**  
por operación financiera en miles de millones de pesos  
y como porcentaje del PIB trimestral

	4T23	1T24	2T24	3T24	4T24	Cambio entre 4T23 y 4T24
<b>B.9 Préstamo Neto Financiero en miles de millones</b>	<b>50.875</b>	<b>-12.244</b>	<b>-2.525</b>	<b>11.024</b>	<b>45.625</b>	<b>-5.251</b>
Incremento Total de Activos Financieros	57.988	12.443	25.874	21.305	59.637	1.649
Incremento Total de Pasivos	7.113	24.687	28.400	10.281	14.012	6.899
F1 Oro monetario y Derechos Especiales de Giro: Flujo Neto	0	0	0	0	0	0
F2 Efectivo y Depósitos: Flujo Neto	7.977	2.516	5.274	-752	24.059	16.082
F3 Títulos de deuda: Flujo Neto	21.350	5.128	2.720	14.398	15.579	-5.771
F4 Préstamos: Flujo Neto	-1.291	-5.159	-8.984	-16.497	-1.089	202
F5 Acciones, Fideicomisos y Fiducias: Flujo Neto	10.813	-1.570	9.258	148	-6.723	-17.536
F6 Seguros y Fondos de Pensiones Privados: Flujo Neto	-156	2.654	232	580	391	547
F8 Cuentas por cobrar o pagar: Flujo Neto	12.182	-15.813	-11.024	13.148	13.407	1.226
<b>B.9 Préstamo Neto Financiero como % del PIB</b>	<b>12,3 %</b>	<b>-3,1 %</b>	<b>-0,6 %</b>	<b>2,5 %</b>	<b>10,0 %</b>	<b>-2,3</b>
Incremento Total de Activos Financieros	14,0 %	3,1 %	6,3 %	4,9 %	13,0 %	-1,0
Incremento Total de Pasivos	1,7 %	6,2 %	6,9 %	2,4 %	3,1 %	1,3
F1 Oro monetario y Derechos Especiales de Giro: Flujo Neto	0,0 %	0,0 %	0,0 %	0,0 %	0,0 %	0,0
F2 Efectivo y Depósitos: Flujo Neto	1,9 %	0,6 %	1,3 %	-0,2 %	5,3 %	3,3
F3 Títulos de deuda: Flujo Neto	5,2 %	1,3 %	0,7 %	3,3 %	3,4 %	-1,8
F4 Préstamos: Flujo Neto	-0,3 %	-1,3 %	-2,2 %	-3,8 %	-0,2 %	0,1
F5 Acciones, Fideicomisos y Fiducias: Flujo Neto	2,6 %	-0,4 %	2,2 %	0,0 %	-1,5 %	-4,1
F6 Seguros y Fondos de Pensiones Privados: Flujo Neto	0,0 %	0,7 %	0,1 %	0,1 %	0,1 %	0,1
F8 Cuentas por cobrar o pagar: Flujo Neto	2,9 %	-4,0 %	-2,7 %	3,0 %	2,9 %	0,0

Fuente: Cálculos Sección Cuentas Financieras, Banco de la República.

Cuadro A9: Evolución de los flujos netos de las **Sociedades Financieras (S12)** por operación financiera en miles de millones de pesos y como porcentaje del PIB

	4T23	1T24	2T24	3T24	4T24	Cambio entre 4T23 y 4T24
<b>B.9 Préstamo Neto Financiero en miles de millones</b>	<b>-3.127</b>	<b>-10.167</b>	<b>-2.781</b>	<b>419</b>	<b>-5.127</b>	<b>-2.000</b>
Incremento Total de Activos Financieros	37.485	1.750	37.421	24.845	43.953	6.468
Incremento Total de Pasivos	40.612	11.917	40.202	24.427	49.080	8.468
F1 Oro monetario y Derechos Especiales de Giro: Flujo Neto	109	-92	-175	134	-340	-449
F2 Efectivo y Depósitos: Flujo Neto	18.244	-11.880	-15.766	-7.340	-11.655	-29.899
F3 Títulos de deuda: Flujo Neto	8.520	5.573	17.482	26.953	5.320	-3.201
F4 Préstamos: Flujo Neto	5.736	6.745	5.313	11.613	14.604	8.868
F5 Acciones, Fideicomisos y Fiducias: Flujo Neto	-20.984	-7.326	-11.599	-20.644	-12.749	8.235
F6 Seguros y Fondos de Pensiones Privados: Flujo Neto	-4.084	-6.783	-5.367	-3.989	-6.315	-2.232
F8 Cuentas por cobrar o pagar: Flujo Neto	-10.670	3.595	7.331	-6.309	6.009	16.678
<b>B.9 Préstamo Neto Financiero como % del PIB</b>	<b>-0,8 %</b>	<b>-2,5 %</b>	<b>-0,7 %</b>	<b>0,1 %</b>	<b>-1,1 %</b>	<b>-0,4</b>
Incremento Total de Activos Financieros	9,1%	0,4%	9,1%	5,7%	9,6%	0,5
Incremento Total de Pasivos	9,8%	3,0%	9,8%	5,6%	10,7%	0,9
F1 Oro monetario y Derechos Especiales de Giro: Flujo Neto	0,0%	0,0%	0,0%	0,0%	-0,1%	-0,1
F2 Efectivo y Depósitos: Flujo Neto	4,4%	-3,0%	-3,8%	-1,7%	-2,5%	-7,0
F3 Títulos de deuda: Flujo Neto	2,1%	1,4%	4,2%	6,2%	1,2%	-0,9
F4 Préstamos: Flujo Neto	1,4%	1,7%	1,3%	2,7%	3,2%	1,8
F5 Acciones, Fideicomisos y Fiducias: Flujo Neto	-5,1%	-1,8%	-2,8%	-4,7%	-2,8%	2,3
F6 Seguros y Fondos de Pensiones Privados: Flujo Neto	-1,0%	-1,7%	-1,3%	-0,9%	-1,4%	-0,4
F8 Cuentas por cobrar o pagar: Flujo Neto	-2,6%	0,9%	1,8%	-1,4%	1,3%	3,9

Fuente: Cálculos Sección Cuentas Financieras, Banco de la República.

Cuadro A10: Evolución de los flujos netos del **Gobierno General (S13)** por operación financiera en miles de millones de pesos y como porcentaje del PIB

	4T23	1T24	2T24	3T24	4T24	Cambio entre 4T23 y 4T24
<b>B.9 Préstamo Neto Financiero en miles de millones</b>	<b>-73.771</b>	<b>17.267</b>	<b>-17.454</b>	<b>-15.476</b>	<b>-74.902</b>	<b>-1.131</b>
Incremento Total de Activos Financieros	-31.415	28.791	7.907	6.207	-14.053	17.362
Incremento Total de Pasivos	42.356	11.524	25.360	21.682	60.850	18.493
F1 Oro monetario y Derechos Especiales de Giro: Flujo Neto	0	0	0	0	0	0
F2 Efectivo y Depósitos: Flujo Neto	-32.061	16.504	3.451	2.420	-20.255	11.806
F3 Títulos de deuda: Flujo Neto	-33.091	-15.957	-25.717	-27.440	-33.443	-353
F4 Préstamos: Flujo Neto	-10.025	2.925	3.437	2.925	-10.721	-696
F5 Acciones, Fideicomisos y Fiducias: Flujo Neto	2.774	5.216	-1.728	10.846	8.085	5.311
F6 Seguros y Fondos de Pensiones Privados: Flujo Neto	-8	-374	2	2	72	79
F8 Cuentas por cobrar o pagar: Flujo Neto	-1.360	8.953	3.101	-4.229	-18.638	-17.278
<b>B.9 Préstamo Neto Financiero como % del PIB</b>	<b>-17,8 %</b>	<b>4,3 %</b>	<b>-4,2 %</b>	<b>-3,5 %</b>	<b>-16,4 %</b>	<b>1,5</b>
Incremento Total de Activos Financieros	-7,6%	7,2%	1,9%	1,4%	-3,1%	4,5
Incremento Total de Pasivos	10,2%	2,9%	6,2%	5,0%	13,3%	3,1
F1 Oro monetario y Derechos Especiales de Giro: Flujo Neto	0,0%	0,0%	0,0%	0,0%	0,0%	0,0
F2 Efectivo y Depósitos: Flujo Neto	-7,8%	4,1%	0,8%	0,6%	-4,4%	3,3
F3 Títulos de deuda: Flujo Neto	-8,0%	-4,0%	-6,2%	-6,3%	-7,3%	0,7
F4 Préstamos: Flujo Neto	-2,4%	0,7%	0,8%	0,7%	-2,3%	0,1
F5 Acciones, Fideicomisos y Fiducias: Flujo Neto	0,7%	1,3%	-0,4%	2,5%	1,8%	1,1
F6 Seguros y Fondos de Pensiones Privados: Flujo Neto	0,0%	-0,1%	0,0%	0,0%	0,0%	0,0
F8 Cuentas por cobrar o pagar: Flujo Neto	-0,3%	2,2%	0,8%	-1,0%	-4,1%	-3,7

Fuente: Cálculos Sección Cuentas Financieras, Banco de la República.



Cuadro A11: Evolución de los flujos netos de los Hogares (S14) por operación financiera en miles de millones de pesos y como porcentaje del PIB

	4T23	1T24	2T24	3T24	4T24	Cambio entre 4T23 y 4T24
<b>B.9 Préstamo Neto Financiero en miles de millones</b>	<b>20.009</b>	<b>-438</b>	<b>18.414</b>	<b>-207</b>	<b>26.756</b>	<b>6.746</b>
Incremento Total de Activos Financieros	26.725	2.711	18.692	357	32.021	5.296
Incremento Total de Pasivos	6.716	3.150	279	564	5.265	-1.451
F1 Oro monetario y Derechos Especiales de Giro: Flujo Neto	0	0	0	0	0	0
F2 Efectivo y Depósitos: Flujo Neto	16.209	-7.867	9.150	-2.086	27.469	11.261
F3 Títulos de deuda: Flujo Neto	4.522	4.842	4.955	1.409	883	-3.639
F4 Préstamos: Flujo Neto	-1.385	-2.432	-1.155	-1.673	-6.121	-4.736
F5 Acciones, Fideicomisos y Fiducias: Flujo Neto	0	0	0	712	-767	-767
F6 Seguros y Fondos de Pensiones Privados: Flujo Neto	4.175	4.610	5.133	3.913	5.337	1.162
F8 Cuentas por cobrar o pagar: Flujo Neto	-3.511	409	330	-2.481	-46	3.466
<b>B.9 Préstamo Neto Financiero como % del PIB</b>	<b>4,8 %</b>	<b>-0,1 %</b>	<b>4,5 %</b>	<b>0,0 %</b>	<b>5,8 %</b>	<b>1,0</b>
Incremento Total de Activos Financieros	6,5 %	0,7 %	4,5 %	0,1 %	7,0 %	0,5
Incremento Total de Pasivos	1,6 %	0,8 %	0,1 %	0,1 %	1,2 %	-0,5
F1 Oro monetario y Derechos Especiales de Giro: Flujo Neto	0,0 %	0,0 %	0,0 %	0,0 %	0,0 %	0,0
F2 Efectivo y Depósitos: Flujo Neto	3,9 %	-2,0 %	2,2 %	-0,5 %	6,0 %	2,1
F3 Títulos de deuda: Flujo Neto	1,1 %	1,2 %	1,2 %	0,3 %	0,2 %	-0,9
F4 Préstamos: Flujo Neto	-0,3 %	-0,6 %	-0,3 %	-0,4 %	-1,3 %	-1,0
F5 Acciones, Fideicomisos y Fiducias: Flujo Neto	0,0 %	0,0 %	0,0 %	0,2 %	-0,2 %	-0,2
F6 Seguros y Fondos de Pensiones Privados: Flujo Neto	1,0 %	1,2 %	1,2 %	0,9 %	1,2 %	0,2
F8 Cuentas por cobrar o pagar: Flujo Neto	-0,8 %	0,1 %	0,1 %	-0,6 %	0,0 %	0,8

Fuente: Cálculos Sección Cuentas Financieras, Banco de la República.

Cuadro A12: Evolución de los flujos netos del **Efectivo y Depósitos (F2)** por sector institucional en miles de millones de pesos y como porcentaje del PIB

	4T23	1T24	2T24	3T24	4T24	Cambio entre 4T23 y 4T24
<b>F2 Efectivo y Depósitos: Flujo Neto</b>	<b>10.547</b>	<b>-490</b>	<b>1.945</b>	<b>-7.733</b>	<b>19.637</b>	<b>9.090</b>
Cambio en la tenencia de Efectivo y Depósitos	5.658	4.085	21.268	-1.676	58.320	52.663
Cambio en la emisión de Efectivo y Depósitos	-4.889	4.575	19.323	6.058	38.683	43.572
S11 Sociedades No Financieras: Flujo Neto	7.977	2.516	5.274	-752	24.059	16.082
S12 Sociedades Financieras: Flujo Neto	18.244	-11.880	-15.766	-7.340	-11.655	-29.899
S13 Gobierno General: Flujo Neto	-32.061	16.504	3.451	2.420	-20.255	11.806
S14 Hogares: Flujo Neto	16.209	-7.867	9.150	-2.086	27.469	11.261
S15 Instituciones Sin Fines de Lucro (ISFL): Flujo Neto	178	236	-163	26	19	-159
S2 Resto del Mundo: Flujo Neto	-10.547	490	-1.945	7.733	-19.637	-9.090
<b>F2 Efectivo y Depósitos: Flujo Neto</b>	<b>2,6 %</b>	<b>-0,1 %</b>	<b>0,5 %</b>	<b>-1,8 %</b>	<b>4,3 %</b>	<b>1,7</b>
Cambio en la tenencia de Efectivo y Depósitos	1,4 %	1,0 %	5,2 %	-0,4 %	12,7 %	11,4
Cambio en la emisión de Efectivo y Depósitos	-1,2 %	1,1 %	4,7 %	1,4 %	8,5 %	9,6
S11 Sociedades No Financieras: Flujo Neto	1,9 %	0,6 %	1,3 %	-0,2 %	5,3 %	3,3
S12 Sociedades Financieras: Flujo Neto	4,4 %	-3,0 %	-3,8 %	-1,7 %	-2,5 %	-7,0
S13 Gobierno General: Flujo Neto	-7,8 %	4,1 %	0,8 %	0,6 %	-4,4 %	3,3
S14 Hogares: Flujo Neto	3,9 %	-2,0 %	2,2 %	-0,5 %	6,0 %	2,1
S15 Instituciones Sin Fines de Lucro (ISFL): Flujo Neto	0,0 %	0,1 %	0,0 %	0,0 %	0,0 %	0,0
S2 Resto del Mundo: Flujo Neto	-2,6 %	0,1 %	-0,5 %	1,8 %	-4,3 %	-1,7

Fuente: Cálculos Sección Cuentas Financieras, Banco de la República.

Cuadro A13: Evolución de los flujos netos de los **Títulos de deuda (F3)** por sector institucional en miles de millones de pesos y como porcentaje del PIB

	4T23	1T24	2T24	3T24	4T24	Cambio entre 4T23 y 4T24
<b>F3 Títulos de deuda: Flujo Neto</b>	<b>1.422</b>	<b>-316</b>	<b>-289</b>	<b>15.556</b>	<b>-11.654</b>	<b>-13.076</b>
Cambio en la tenencia de Títulos de deuda	23.178	26.849	37.798	28.822	6.739	-16.439
Cambio en la emisión de Títulos de deuda	21.756	27.165	38.088	13.266	18.393	-3.363
S11 Sociedades No Financieras: Flujo Neto	21.350	5.128	2.720	14.398	15.579	-5.771
S12 Sociedades Financieras: Flujo Neto	8.520	5.573	17.482	26.953	5.320	-3.201
S13 Gobierno General: Flujo Neto	-33.091	-15.957	-25.717	-27.440	-33.443	-353
S14 Hogares: Flujo Neto	4.522	4.842	4.955	1.409	883	-3.639
S15 Instituciones Sin Fines de Lucro (ISFL): Flujo Neto	121	98	270	236	8	-112
S2 Resto del Mundo: Flujo Neto	-1.422	316	289	-15.556	11.654	13.076
<b>F3 Títulos de deuda: Flujo Neto</b>	<b>0,3 %</b>	<b>-0,1 %</b>	<b>-0,1 %</b>	<b>3,6 %</b>	<b>-2,5 %</b>	<b>-2,9</b>
Cambio en la tenencia de Títulos de deuda	5,6 %	6,7 %	9,2 %	6,6 %	1,5 %	-4,1
Cambio en la emisión de Títulos de deuda	5,3 %	6,8 %	9,3 %	3,0 %	4,0 %	-1,2
S11 Sociedades No Financieras: Flujo Neto	5,2 %	1,3 %	0,7 %	3,3 %	3,4 %	-1,8
S12 Sociedades Financieras: Flujo Neto	2,1 %	1,4 %	4,2 %	6,2 %	1,2 %	-0,9
S13 Gobierno General: Flujo Neto	-8,0 %	-4,0 %	-6,2 %	-6,3 %	-7,3 %	0,7
S14 Hogares: Flujo Neto	1,1 %	1,2 %	1,2 %	0,3 %	0,2 %	-0,9
S15 Instituciones Sin Fines de Lucro (ISFL): Flujo Neto	0,0 %	0,0 %	0,1 %	0,1 %	0,0 %	0,0
S2 Resto del Mundo: Flujo Neto	-0,3 %	0,1 %	0,1 %	-3,6 %	2,5 %	2,9

Fuente: Cálculos Sección Cuentas Financieras, Banco de la República.

Cuadro A14: Evolución de los flujos netos de los **Préstamos (F4)** por sector institucional en miles de millones de pesos y como porcentaje del PIB

	4T23	1T24	2T24	3T24	4T24	Cambio entre 4T23 y 4T24
<b>F4 Préstamos: Flujo Neto</b>	<b>-6.825</b>	<b>1.861</b>	<b>-1.417</b>	<b>-3.818</b>	<b>-3.186</b>	<b>3.640</b>
Cambio en la tenencia de Préstamos	13.001	3.461	8.091	8.403	24.399	11.398
Cambio en la emisión de Préstamos	19.827	1.600	9.509	12.221	27.585	7.758
S11 Sociedades No Financieras: Flujo Neto	-1.291	-5.159	-8.984	-16.497	-1.089	202
S12 Sociedades Financieras: Flujo Neto	5.736	6.745	5.313	11.613	14.604	8.868
S13 Gobierno General: Flujo Neto	-10.025	2.925	3.437	2.925	-10.721	-696
S14 Hogares: Flujo Neto	-1.385	-2.432	-1.155	-1.673	-6.121	-4.736
S15 Instituciones Sin Fines de Lucro (ISFL): Flujo Neto	139	-219	-27	-186	142	3
S2 Resto del Mundo: Flujo Neto	6.825	-1.861	1.417	3.818	3.186	-3.640
<b>F4 Préstamos: Flujo Neto</b>	<b>-1,7%</b>	<b>0,5%</b>	<b>-0,3%</b>	<b>-0,9%</b>	<b>-0,7%</b>	<b>1,0</b>
Cambio en la tenencia de Préstamos	3,1%	0,9%	2,0%	1,9%	5,3%	2,2
Cambio en la emisión de Préstamos	4,8%	0,4%	2,3%	2,8%	6,0%	1,2
S11 Sociedades No Financieras: Flujo Neto	-0,3%	-1,3%	-2,2%	-3,8%	-0,2%	0,1
S12 Sociedades Financieras: Flujo Neto	1,4%	1,7%	1,3%	2,7%	3,2%	1,8
S13 Gobierno General: Flujo Neto	-2,4%	0,7%	0,8%	0,7%	-2,3%	0,1
S14 Hogares: Flujo Neto	-0,3%	-0,6%	-0,3%	-0,4%	-1,3%	-1,0
S15 Instituciones Sin Fines de Lucro (ISFL): Flujo Neto	0,0%	-0,1%	0,0%	0,0%	0,0%	0,0
S2 Resto del Mundo: Flujo Neto	1,7%	-0,5%	0,3%	0,9%	0,7%	-1,0

Fuente: Cálculos Sección Cuentas Financieras, Banco de la República.

Cuadro A15: Evolución de los saldos netos de las **Sociedades No Financieras (S11)** por operación financiera en miles de millones de pesos y como porcentaje del PIB trimestral

	4T23	1T24	2T24	3T24	4T24	Cambio entre 4T23 y 4T24
<b>B.9 Posición Neta Financiera en miles de millones</b>	<b>-1.527.302</b>	<b>-1.538.763</b>	<b>-1.528.322</b>	<b>-1.516.511</b>	<b>-1.459.802</b>	<b>67.500</b>
Total de Activos Financieros	1.608.130	1.622.452	1.680.251	1.703.475	1.790.089	181.958
Total de Pasivos	3.135.432	3.161.215	3.208.573	3.219.986	3.249.890	114.458
F1 Oro monetario y Derechos Especiales de Giro: Posición Neta	0	0	0	0	0	0
F2 Efectivo y Depósitos: Posición Neta	178.143	180.985	189.837	189.208	216.022	37.879
F3 Títulos de deuda: Posición Neta	65.152	70.293	74.833	89.556	107.626	42.474
F4 Préstamos: Posición Neta	-364.512	-370.238	-389.391	-406.570	-416.372	-51.860
F5 Acciones, Fideicomisos y Fiducias: Posición Neta	-1.345.026	-1.345.536	-1.316.923	-1.315.672	-1.306.415	38.611
F6 Seguros y Fondos de Pensiones Privados: Posición Neta	2.951	5.609	5.914	6.505	6.975	4.024
F8 Cuentas por cobrar o pagar: Posición Neta	-64.009	-79.876	-92.591	-79.538	-67.636	-3.627
<b>B.9 Posición Neta Financiera como % del PIB</b>	<b>-96,4%</b>	<b>-96,3%</b>	<b>-93,9%</b>	<b>-91,3%</b>	<b>-85,6%</b>	<b>10,8</b>
Total de Activos Financieros	101,5%	101,5%	103,3%	102,5%	105,0%	3,5
Total de Pasivos	197,9%	197,8%	197,2%	193,8%	190,6%	-7,3
F1 Oro monetario y Derechos Especiales de Giro: Posición Neta	0,0%	0,0%	0,0%	0,0%	0,0%	0,0
F2 Efectivo y Depósitos: Posición Neta	11,2%	11,3%	11,7%	11,4%	12,7%	1,4
F3 Títulos de deuda: Posición Neta	4,1%	4,4%	4,6%	5,4%	6,3%	2,2
F4 Préstamos: Posición Neta	-23,0%	-23,2%	-23,9%	-24,5%	-24,4%	-1,4
F5 Acciones, Fideicomisos y Fiducias: Posición Neta	-84,9%	-84,2%	-81,0%	-79,2%	-76,6%	8,3
F6 Seguros y Fondos de Pensiones Privados: Posición Neta	0,2%	0,4%	0,4%	0,4%	0,4%	0,2
F8 Cuentas por cobrar o pagar: Posición Neta	-4,0%	-5,0%	-5,7%	-4,8%	-4,0%	0,1

Fuente: Cálculos Sección Cuentas Financieras, Banco de la República.  
El PIB anual corresponde a la suma móvil de los últimos cuatro trimestres.

Cuadro A16: Evolución de los saldos netos de las **Sociedades Financieras (S12)** por operación financiera en miles de millones de pesos y como porcentaje del PIB trimestral

	4T23	1T24	2T24	3T24	4T24	Cambio entre 4T23 y 4T24
<b>B.9 Posición Neta Financiera en miles de millones</b>	<b>150.118</b>	<b>141.250</b>	<b>158.697</b>	<b>160.262</b>	<b>171.696</b>	<b>21.579</b>
Total de Activos Financieros	2.649.894	2.654.310	2.734.151	2.761.265	2.839.228	189.335
Total de Pasivos	2.499.776	2.513.060	2.575.454	2.601.004	2.667.532	167.756
F1 Oro monetario y Derechos Especiales de Giro: Posición Neta	17.713	17.621	17.446	17.580	17.240	-473
F2 Efectivo y Depósitos: Posición Neta	-380.088	-391.944	-407.038	-414.349	-425.374	-45.287
F3 Títulos de deuda: Posición Neta	321.183	327.852	361.484	389.352	407.592	86.409
F4 Préstamos: Posición Neta	679.436	685.847	687.735	699.205	711.156	31.720
F5 Acciones, Fideicomisos y Fiducias: Posición Neta	-88.289	-94.450	-87.922	-107.594	-105.719	-17.430
F6 Seguros y Fondos de Pensiones Privados: Posición Neta	-431.156	-438.693	-456.742	-461.442	-477.999	-46.843
F8 Cuentas por cobrar o pagar: Posición Neta	31.318	35.017	43.735	37.509	44.800	13.482
<b>B.9 Posición Neta Financiera como % del PIB</b>	<b>9,5%</b>	<b>8,8%</b>	<b>9,8%</b>	<b>9,6%</b>	<b>10,1%</b>	<b>0,6</b>
Total de Activos Financieros	167,2%	166,1%	168,1%	166,2%	166,5%	-0,7
Total de Pasivos	157,8%	157,2%	158,3%	156,6%	156,4%	-1,3
F1 Oro monetario y Derechos Especiales de Giro: Posición Neta	1,1%	1,1%	1,1%	1,1%	1,0%	-0,1
F2 Efectivo y Depósitos: Posición Neta	-24,0%	-24,5%	-25,0%	-24,9%	-24,9%	-1,0
F3 Títulos de deuda: Posición Neta	20,3%	20,5%	22,2%	23,4%	23,9%	3,6
F4 Préstamos: Posición Neta	42,9%	42,9%	42,3%	42,1%	41,7%	-1,2
F5 Acciones, Fideicomisos y Fiducias: Posición Neta	-5,6%	-5,9%	-5,4%	-6,5%	-6,2%	-0,6
F6 Seguros y Fondos de Pensiones Privados: Posición Neta	-27,2%	-27,4%	-28,1%	-27,8%	-28,0%	-0,8
F8 Cuentas por cobrar o pagar: Posición Neta	2,0%	2,2%	2,7%	2,3%	2,6%	0,7

Fuente: Cálculos Sección Cuentas Financieras, Banco de la República.  
El PIB anual corresponde a la suma móvil de los últimos cuatro trimestres.

Cuadro A17: Evolución de los saldos netos del **Gobierno General (S13)** por operación financiera en miles de millones de pesos y como porcentaje del PIB trimestral

	4T23	1T24	2T24	3T24	4T24	Cambio entre 4T23 y 4T24
<b>B.9 Posición Neta Financiera en miles de millones</b>	<b>-570.055</b>	<b>-553.986</b>	<b>-590.719</b>	<b>-607.264</b>	<b>-697.920</b>	<b>-127.865</b>
Total de Activos Financieros	780.568	809.688	820.962	827.261	815.671	35.103
Total de Pasivos	1.350.623	1.363.674	1.411.680	1.434.524	1.513.591	162.968
F1 Oro monetario y Derechos Especiales de Giro: Posición Neta	0	0	0	0	0	0
F2 Efectivo y Depósitos: Posición Neta	20.111	36.747	41.475	43.935	24.681	4.571
F3 Títulos de deuda: Posición Neta	-479.251	-495.766	-531.041	-559.049	-600.600	-121.349
F4 Préstamos: Posición Neta	-215.462	-213.384	-222.144	-219.825	-240.139	-24.677
F5 Acciones, Fideicomisos y Fiducias: Posición Neta	327.596	332.889	332.367	343.277	352.315	24.719
F6 Seguros y Fondos de Pensiones Privados: Posición Neta	-224.029	-224.404	-224.401	-224.399	-224.327	-298
F8 Cuentas por cobrar o pagar: Posición Neta	980	9.932	13.027	8.797	-9.850	-10.830
<b>B.9 Posición Neta Financiera como % del PIB</b>	<b>-36,0%</b>	<b>-34,7%</b>	<b>-36,3%</b>	<b>-36,6%</b>	<b>-40,9%</b>	<b>-5,0</b>
Total de Activos Financieros	49,3%	50,7%	50,5%	49,8%	47,8%	-1,4
Total de Pasivos	85,2%	85,3%	86,8%	86,3%	88,8%	3,5
F1 Oro monetario y Derechos Especiales de Giro: Posición Neta	0,0%	0,0%	0,0%	0,0%	0,0%	0,0
F2 Efectivo y Depósitos: Posición Neta	1,3%	2,3%	2,5%	2,6%	1,4%	0,2
F3 Títulos de deuda: Posición Neta	-30,2%	-31,0%	-32,6%	-33,6%	-35,2%	-5,0
F4 Préstamos: Posición Neta	-13,6%	-13,3%	-13,7%	-13,2%	-14,1%	-0,5
F5 Acciones, Fideicomisos y Fiducias: Posición Neta	20,7%	20,8%	20,4%	20,7%	20,7%	0,0
F6 Seguros y Fondos de Pensiones Privados: Posición Neta	-14,1%	-14,0%	-13,8%	-13,5%	-13,2%	1,0
F8 Cuentas por cobrar o pagar: Posición Neta	0,1%	0,6%	0,8%	0,5%	-0,6%	-0,6

Fuente: Cálculos Sección Cuentas Financieras, Banco de la República.  
El PIB anual corresponde a la suma móvil de los últimos cuatro trimestres.

Cuadro A18: Evolución de los saldos netos de los Hogares (S14) por operación financiera en miles de millones de pesos y como porcentaje del PIB trimestral

	4T23	1T24	2T24	3T24	4T24	Cambio entre 4T23 y 4T24
<b>B.9 Posición Neta Financiera en miles de millones</b>	<b>1.009.876</b>	<b>1.010.228</b>	<b>1.043.231</b>	<b>1.043.832</b>	<b>1.082.303</b>	<b>72.427</b>
Total de Activos Financieros	1.515.734	1.519.241	1.552.587	1.553.756	1.597.544	81.810
Total de Pasivos	505.858	509.012	509.356	509.924	515.241	9.383
F1 Oro monetario y Derechos Especiales de Giro: Posición Neta	0	0	0	0	0	0
F2 Efectivo y Depósitos: Posición Neta	255.368	247.494	257.782	255.745	284.067	28.698
F3 Títulos de deuda: Posición Neta	112.763	117.617	122.776	124.199	125.258	12.495
F4 Préstamos: Posición Neta	-430.053	-432.489	-433.707	-435.383	-441.554	-11.501
F5 Acciones, Fideicomisos y Fiducias: Posición Neta	373.422	373.458	374.067	374.815	374.525	1.102
F6 Seguros y Fondos de Pensiones Privados: Posición Neta	660.638	666.001	683.830	688.455	704.047	43.409
F8 Cuentas por cobrar o pagar: Posición Neta	37.737	38.147	38.483	36.002	35.961	-1.777
<b>B.9 Posición Neta Financiera como % del PIB</b>	<b>63,7%</b>	<b>63,2%</b>	<b>64,1%</b>	<b>62,8%</b>	<b>63,5%</b>	<b>-0,3</b>
Total de Activos Financieros	95,7%	95,0%	95,4%	93,5%	93,7%	-2,0
Total de Pasivos	31,9%	31,8%	31,3%	30,7%	30,2%	-1,7
F1 Oro monetario y Derechos Especiales de Giro: Posición Neta	0,0%	0,0%	0,0%	0,0%	0,0%	0,0
F2 Efectivo y Depósitos: Posición Neta	16,1%	15,5%	15,8%	15,4%	16,7%	0,5
F3 Títulos de deuda: Posición Neta	7,1%	7,4%	7,5%	7,5%	7,3%	0,2
F4 Préstamos: Posición Neta	-27,1%	-27,1%	-26,7%	-26,2%	-25,9%	1,2
F5 Acciones, Fideicomisos y Fiducias: Posición Neta	23,6%	23,4%	23,0%	22,6%	22,0%	-1,6
F6 Seguros y Fondos de Pensiones Privados: Posición Neta	41,7%	41,7%	42,0%	41,4%	41,3%	-0,4
F8 Cuentas por cobrar o pagar: Posición Neta	2,4%	2,4%	2,4%	2,2%	2,1%	-0,3

Fuente: Cálculos Sección Cuentas Financieras, Banco de la República.  
El PIB anual corresponde a la suma móvil de los últimos cuatro trimestres.

Cuadro A19: Evolución de los saldos netos del Efectivo y Depósitos (F2) por sector institucional en miles de millones de pesos y como porcentaje del PIB trimestral

	4T23	1T24	2T24	3T24	4T24	Cambio entre 4T23 y 4T24
<b>F2 Efectivo y Depósitos: Economía interna</b>	<b>78.755</b>	<b>78.739</b>	<b>87.353</b>	<b>79.862</b>	<b>104.741</b>	<b>25.986</b>
Tenencia de Efectivo y Depósitos	761.953	766.495	795.621	794.240	858.687	96.734
Emisión de Efectivo y Depósitos	683.198	687.756	708.267	714.378	753.946	70.749
S11 Sociedades No Financieras: Posición Neta	178.143	180.985	189.837	189.208	216.022	37.879
S12 Sociedades Financieras: Posición Neta	-380.088	-391.944	-407.038	-414.349	-425.374	-45.287
S13 Gobierno General: Posición Neta	20.111	36.747	41.475	43.935	24.681	4.571
S14 Hogares: Posición Neta	255.368	247.494	257.782	255.745	284.067	28.698
S15 Instituciones Sin Fines de Lucro (ISFL): Posición Neta	5.221	5.457	5.298	5.324	5.345	124
S2 Resto del Mundo: Posición Neta	-78.755	-78.739	-87.353	-79.862	-104.741	-25.986
<b>F2 Efectivo y Depósitos: Economía interna</b>	<b>5,0%</b>	<b>4,9%</b>	<b>5,4%</b>	<b>4,8%</b>	<b>6,1%</b>	<b>1,2</b>
Tenencia de Efectivo y Depósitos	48,1%	48,0%	48,9%	47,8%	50,4%	2,3
Emisión de Efectivo y Depósitos	43,1%	43,0%	43,5%	43,0%	44,2%	1,1
S11 Sociedades No Financieras: Posición Neta	11,2%	11,3%	11,7%	11,4%	12,7%	1,4
S12 Sociedades Financieras: Posición Neta	-24,0%	-24,5%	-25,0%	-24,9%	-24,9%	-1,0
S13 Gobierno General: Posición Neta	1,3%	2,3%	2,5%	2,6%	1,4%	0,2
S14 Hogares: Posición Neta	16,1%	15,5%	15,8%	15,4%	16,7%	0,5
S15 Instituciones Sin Fines de Lucro (ISFL): Posición Neta	0,3%	0,3%	0,3%	0,3%	0,3%	0,0
S2 Resto del Mundo: Posición Neta	-5,0%	-4,9%	-5,4%	-4,8%	-6,1%	-1,2

Fuente: Cálculos Sección Cuentas Financieras, Banco de la República.  
El PIB anual corresponde a la suma móvil de los últimos cuatro trimestres.

Cuadro A20: Evolución de los saldos netos de los **Títulos de deuda (F3)** por sector institucional en miles de millones de pesos y como porcentaje del PIB trimestral

	4T23	1T24	2T24	3T24	4T24	Cambio entre 4T23 y 4T24
<b>F3 Títulos de deuda: Posición Neta</b>	<b>22.750</b>	<b>22.998</b>	<b>31.323</b>	<b>47.565</b>	<b>43.391</b>	<b>20.640</b>
Tenencia de Títulos de deuda	1.046.465	1.074.928	1.138.282	1.168.629	1.196.522	150.057
Emisión de Títulos de deuda	1.023.715	1.051.930	1.106.959	1.121.064	1.153.132	129.417
S11 Sociedades No Financieras: Posición Neta	65.152	70.293	74.833	89.556	107.626	42.474
S12 Sociedades Financieras: Posición Neta	321.183	327.852	361.484	389.352	407.592	86.409
S13 Gobierno General: Posición Neta	-479.251	-495.766	-531.041	-559.049	-600.600	-121.349
S14 Hogares: Posición Neta	112.763	117.617	122.776	124.199	125.258	12.495
S15 Instituciones Sin Fines de Lucro (ISFL): Posición Neta	2.904	3.002	3.271	3.507	3.516	612
S2 Resto del Mundo: Posición Neta	-22.750	-22.998	-31.323	-47.565	-43.391	-20.640
<b>F3 Títulos de deuda: Posición Neta</b>	<b>1,4%</b>	<b>1,4%</b>	<b>1,9%</b>	<b>2,9%</b>	<b>2,5%</b>	<b>1,1</b>
Tenencia de Títulos de deuda	66,0%	67,2%	70,0%	70,3%	70,2%	4,1
Emisión de Títulos de deuda	64,6%	65,8%	68,0%	67,5%	67,6%	3,0
S11 Sociedades No Financieras: Posición Neta	4,1%	4,4%	4,6%	5,4%	6,3%	2,2
S12 Sociedades Financieras: Posición Neta	20,3%	20,5%	22,2%	23,4%	23,9%	3,6
S13 Gobierno General: Posición Neta	-30,2%	-31,0%	-32,6%	-33,6%	-35,2%	-5,0
S14 Hogares: Posición Neta	7,1%	7,4%	7,5%	7,5%	7,3%	0,2
S15 Instituciones Sin Fines de Lucro (ISFL): Posición Neta	0,2%	0,2%	0,2%	0,2%	0,2%	0,0
S2 Resto del Mundo: Posición Neta	-1,4%	-1,4%	-1,9%	-2,9%	-2,5%	-1,1

Fuente: Cálculos Sección Cuentas Financieras, Banco de la República.  
El PIB anual corresponde a la suma móvil de los últimos cuatro trimestres.

Cuadro A21: Evolución de los saldos netos de los **Préstamos (F4)** por sector institucional en miles de millones de pesos y como porcentaje del PIB trimestral

	4T23	1T24	2T24	3T24	4T24	Cambio entre 4T23 y 4T24
<b>F4 Préstamos: Posición Neta</b>	<b>-329.428</b>	<b>-329.319</b>	<b>-356.605</b>	<b>-361.858</b>	<b>-386.065</b>	<b>-56.638</b>
Tenencia de Préstamos	1.026.309	1.030.044	1.041.911	1.050.498	1.077.888	51.579
Emisión de Préstamos	1.355.737	1.359.363	1.398.516	1.412.356	1.463.953	108.217
S11 Sociedades No Financieras: Posición Neta	-364.512	-370.238	-389.391	-406.570	-416.372	-51.860
S12 Sociedades Financieras: Posición Neta	679.436	685.847	687.735	699.205	711.156	31.720
S13 Gobierno General: Posición Neta	-215.462	-213.384	-222.144	-219.825	-240.139	-24.677
S14 Hogares: Posición Neta	-430.053	-432.489	-433.707	-435.383	-441.554	-11.501
S15 Instituciones Sin Fines de Lucro (ISFL): Posición Neta	1.163	944	903	715	843	-320
S2 Resto del Mundo: Posición Neta	329.428	329.319	356.605	361.858	386.065	56.638
<b>F4 Préstamos: Posición Neta</b>	<b>-20,8%</b>	<b>-20,6%</b>	<b>-21,9%</b>	<b>-21,8%</b>	<b>-22,6%</b>	<b>-1,8</b>
Tenencia de Préstamos	64,8%	64,4%	64,0%	63,2%	63,2%	-1,6
Emisión de Préstamos	85,6%	85,0%	86,0%	85,0%	85,8%	0,3
S11 Sociedades No Financieras: Posición Neta	-23,0%	-23,2%	-23,9%	-24,5%	-24,4%	-1,4
S12 Sociedades Financieras: Posición Neta	42,9%	42,9%	42,3%	42,1%	41,7%	-1,2
S13 Gobierno General: Posición Neta	-13,6%	-13,3%	-13,7%	-13,2%	-14,1%	-0,5
S14 Hogares: Posición Neta	-27,1%	-27,1%	-26,7%	-26,2%	-25,9%	1,2
S15 Instituciones Sin Fines de Lucro (ISFL): Posición Neta	0,1%	0,1%	0,1%	0,0%	0,0%	0,0
S2 Resto del Mundo: Posición Neta	20,8%	20,6%	21,9%	21,8%	22,6%	1,8

Fuente: Cálculos Sección Cuentas Financieras, Banco de la República.  
El PIB anual corresponde a la suma móvil de los últimos cuatro trimestres.