

LIBER

BOLETÍN ECONÓMICO REGIONAL

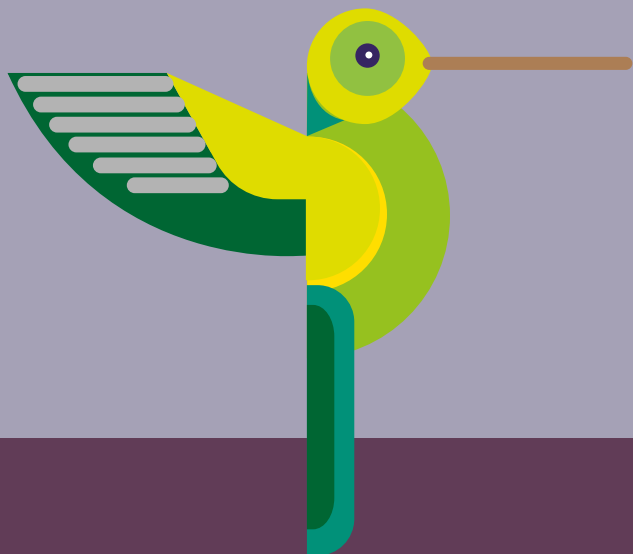

ISSN 2665-1793



CENTRO

IV TRIMESTRE DE 2023

CAQUETÁ, HUILA, TOLIMA

COLIBRÍ
COELIGENA BONAPARTEI

LIBER

BOLETÍN ECONÓMICO REGIONAL



CENTRO

IV TRIMESTRE DE 2023

CAQUETÁ, HUILA, TOLIMA

ISSN 2665-1793

El Boletín Económico Regional es una publicación de la Sección de Sucursales Regionales de Estudios Económicos, Departamento Técnico y de Información Económica, Banco de la República.

DOI: <https://doi.org/10.32468/ber-cent.tr4-2023>

Códigos JEL: R10, R11, R12

Dora Alicia Mora

Jefe Sección Sucursales Regionales Estudios Económicos

Diego Hernán Rodríguez

Jefe Regional

Equipo técnico:

Aldemar Molano

Gerson Rojas

José Yesid Jaramillo

María Fernanda Bernal

Pastor Enrique Quintero

Palabras clave del Boletín Económico Regional: Café, desempleo, importaciones, industria, transporte, venta de vivienda nueva.

Las opiniones y posibles errores son responsabilidad exclusiva de los autores y no comprometen al Banco de la República ni a su Junta Directiva.

Tabla de contenido

| | | |
|--------------|----------------------------------|----|
| | Panorama económico | 3 |
| I. | Agropecuario | 4 |
| II. | Minería | 7 |
| III. | Industria | 8 |
| IV. | Servicios públicos | 9 |
| V. | Construcción | 11 |
| VI. | Comercio y turismo | 13 |
| VII. | Transporte | 15 |
| VIII. | Sistema financiero | 17 |
| IX. | Comercio exterior | 19 |
| X. | Mercado laboral | 21 |
| XI. | Precios | 23 |
| XII. | Otras variables económicas | 24 |

Panorama económico

La economía de la región Centro mostró deterioro anual durante el cuarto trimestre del año, aunque menos acentuado que en el reporte anterior. La producción industrial y la construcción descendieron por un estancamiento de la demanda; asimismo las ventas empresariales tuvieron un balance negativo y disminuyó la comercialización de bienes durables y de vivienda nueva debido a altas tasas de interés y menor capacidad de compra. Por el contrario, la producción agrícola se recuperó ante aumentos en café y arroz, a la vez que el transporte terrestre de carga mantuvo resultados positivos. Entretanto, el comercio exterior desmejoró su balanza al reportar caída de exportaciones y crecimiento de importaciones. A pesar de la desaceleración económica, aumentó la cantidad de ocupados y la tasa de desempleo se redujo en las tres ciudades capitales de la región, a la vez que la inflación siguió a la baja y cerró el año por debajo de dos dígitos.

Las cifras oficiales disponibles indicaron un deterioro de la actividad económica de la región Centro durante el cuarto trimestre de 2023. Como se observó a lo largo del año, la baja demanda y los mayores costos de financiación y materias primas afectaron el desempeño, aunque en el cierre del año, la caída fue menos acentuada que en el periodo julio-septiembre.

El sector primario tuvo resultados mixtos. La actividad agrícola se recuperó por mayores despachos de alimentos perecederos a centrales de abasto, volumen de café exportado y producción de arroz. No obstante, el rubro pecuario no mostró un balance favorable al descender el sacrificio de ganado vacuno y porcino originario de la región, mientras que el acopio lechero para la industria creció a menor ritmo.

En cuanto al sector secundario, continuó siendo el de mayor desaceleración. La industria manufacturera mantuvo un desempeño negativo, en línea con las menores ventas. Por su parte, la construcción mostró un significativo descenso en el área causada del segmento edificaciones, ante la menor demanda, altas tasas de interés y elevados costos de insumos. Los despachos de concreto y mezcla asfáltica también se redujeron, lo que indicaría un avance limitado en obras civiles.

En el sector terciario los resultados fueron más divergentes. Las ventas empresariales cayeron, así como las matrículas de vehículos y motocicletas, lo que dejaría un balance negativo para el comercio local. Así mismo, disminuyó la movilización terrestre y aérea de pasajeros, esta última por menor oferta de rutas, mientras que la venta de vivienda nueva siguió cayendo. De la información disponible, únicamente aumentaron los despachos de carga por carretera y los desembolsos para financiación de compra de unidades habitacionales.

En cuanto al comercio exterior, se evidenció una reducción en el superávit de la balanza comercial, aunque inferior a la registrada en el trimestre previo. Este resultado estuvo explicado principalmente por la menor comercialización del café de la región en el exterior y, en menor medida, por el incremento de las importaciones de bienes de capital y bienes de consumo no duraderos.

Con respecto al mercado laboral, se observaron resultados positivos, que contrastaron con la dinámica de desaceleración de la economía y el balance negativo de trimestres previos. La tasa de desempleo disminuyó en las tres ciudades, mientras que la ocupación aumentó especialmente por mayor vinculación a actividades del sector terciario. De otra parte, la inflación al consumidor continuó a la baja y cerró el año con cifras inferiores al total nacional.

I. Agropecuario

En este capítulo se analiza la actividad agropecuaria a partir de indicadores disponibles relacionados con la producción de los bienes más relevantes de la región, dado que en algunos casos no se cuenta con información de dicha variable a nivel regional, con la periodicidad y oportunidad que se requiere para la publicación del presente documento.

En el cuarto trimestre de 2023, el volumen de exportaciones de café proveniente de la región Centro creció 4,8 % en su comparativo anual, contrarrestando la fuerte caída del trimestre anterior (Gráfico 1). Según información disponible del Instituto de Hidrología, Meteorología y Estudios Ambientales (Ideam), en octubre se presentaron precipitaciones por debajo de lo normal, en especial en Huila y Caquetá, así como altas temperaturas en los tres departamentos, factores propicios para el desarrollo del cultivo, lo que permitió una mayor recolección del grano en este mes.

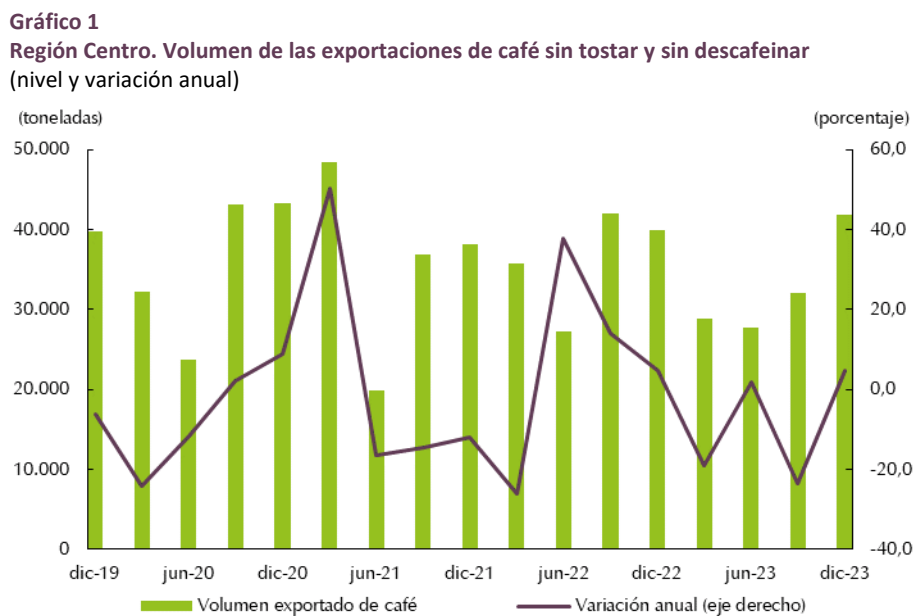

Fuente: DANE; cálculos del Banco de la República.

En tanto, de acuerdo con el Sistema de Información de Precios y Abastecimiento del Sector Agropecuario (Sipsa) del DANE, el suministro de productos agrícolas¹ desde la región hacia las centrales mayoristas del país creció 4,2 % en términos anuales, alcanzando un total de 66.182 toneladas (Gráfico 2).

Se observó una dinámica positiva en los tres grupos de alimentos. El despacho de verduras y hortalizas registró el mayor incremento (7,5 %) para un total de 6.793 toneladas, explicado por tomate chonto y pimentón. Así mismo, el abastecimiento de tubérculos, raíces y plátanos fue de 9.940 toneladas y evidenció un crecimiento de 4,8 %, gracias a mayores envíos de arracacha y papa superior. De igual manera, el suministro de frutas alcanzó 49.549 toneladas con un aumento de 3,6 %, por cosechas de mango, limón común y algunas variedades de papaya.

¹ Incluye información para los grupos de frutas, tubérculos, raíces y plátanos, y verduras y hortalizas.

Gráfico 2

Región Centro. Despacho de productos agrícolas desde la región hacia las centrales de abasto del país (nivel y variación anual)



Fuente: SIPSA - DANE; cálculos del Banco de la República.

De acuerdo con las cifras del Quinto Censo Nacional Arrocerero realizado por el DANE en conjunto con el Fondo Nacional de Arroz (FNA) de Fedearroz, la producción de arroz paddy verde en la región Centro creció 10,7 % anual durante el segundo semestre del año (Gráfico 3).

Gráfico 3

Región Centro. Producción arroz mecanizado en el segundo semestre de cada año (nivel y variación anual)

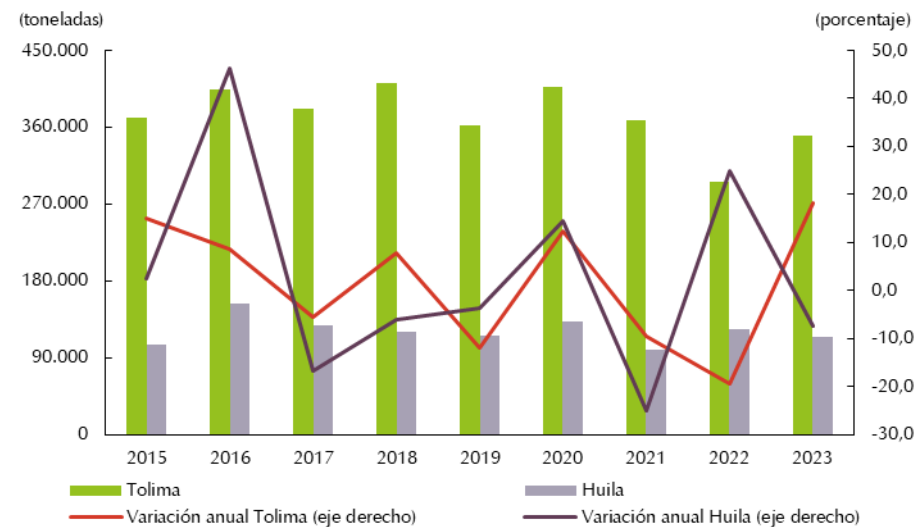

Fuente: Quinto Censo Nacional Arrocerero - DANE y Fedearroz; cálculos del Banco de la República.

Este resultado fue jalonado por la producción de Tolima, que presentó una variación de 18,2 % frente al segundo semestre de 2022, la cual se vio favorecida por el incremento de 29,4 % en el área sembrada en el periodo anterior. En contraste, Huila descendió 7,4 %, a pesar del aumento de 5,1 % en las hectáreas cultivadas, debido a la reducción de los rendimientos de 0,3 toneladas cosechadas por hectárea en ambos departamentos.

Con respecto al subsector pecuario, el sacrificio de ganado vacuno procedente de la región Centro descendió 3,9 % durante el cuarto trimestre del año según los datos recopilados por la Encuesta de Sacrificio de Ganado (ESAG) del DANE (Gráfico 4, panel A). Huila, Tolima y Caquetá experimentaron reducciones, con variaciones de -11,4 %, -4,3 % y -2,6 % respectivamente.

Gráfico 4

Región Centro. Sacrificio de ganado procedente de la región

(nivel y variación anual)

A. Sacrificio de ganado vacuno

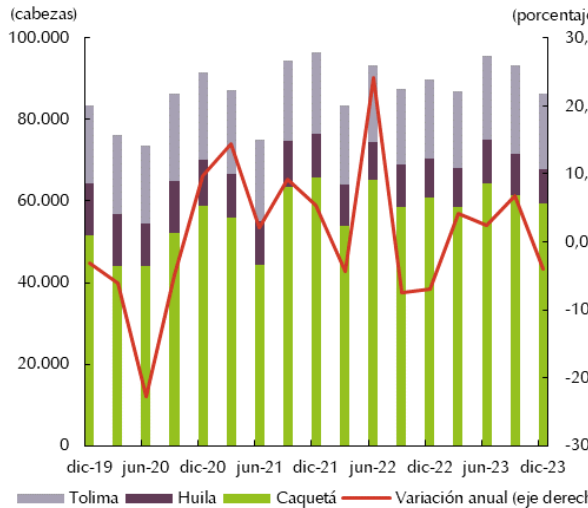

B. Sacrificio de ganado porcino

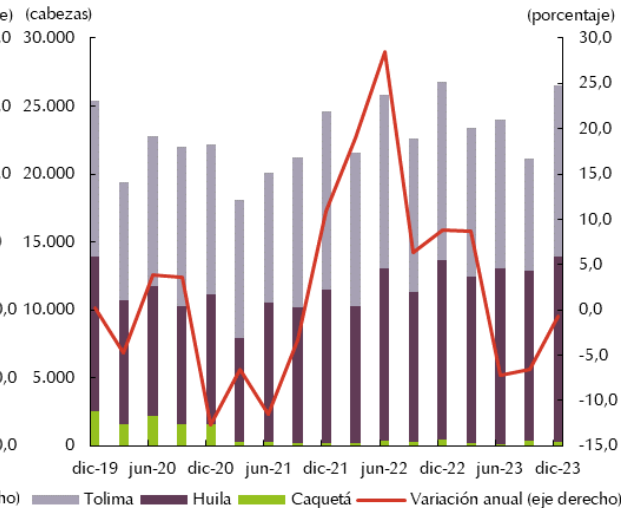

Fuente: ESAG - DANE; cálculos del Banco de la República.

Por tercer trimestre consecutivo, el sacrificio de cabezas de ganado porcino procedentes de la región se redujo, evidenciando una variación de -0,7 % frente al mismo periodo del 2022, (Gráfico 4, panel B). Caquetá experimentó un descenso de casi la mitad en el número de cabezas de cerdo llevadas a sacrificio, lo que agudizó la baja participación de este departamento en el total regional. En Tolima la disminución fue de 3,4 %, mientras que Huila presentó un crecimiento de 3,5 %.

Finalmente, el acopio de leche por parte de la industria siguió desacelerando su crecimiento y registró una variación de 8,9 % comparado con el cuarto trimestre de 2022, de acuerdo con la información proporcionada por la Unidad de Seguimiento de Precios (USP) del Ministerio de Agricultura y Desarrollo Rural (Gráfico 5).

Los tres departamentos manifestaron incrementos, siendo Caquetá el que más contribuyó al resultado gracias al inicio de operaciones de una planta de tajado de quesos en el municipio de Puerto Rico a inicio de año y a su importancia en la producción lechera en la región.

Con relación a los precios, las cotizaciones de leche cruda en finca se mantuvieron estables en el cuarto trimestre del año. No obstante, en diciembre en Caquetá se incrementó el precio debido a las medidas tomadas para mantener la calidad de la leche, ante condiciones atmosféricas caracterizadas por un clima seco con lluvias esporádicas que afectaron los pastizales, conforme a lo consignado en los boletines del DANE.

Gráfico 5
Región Centro. Acopio de leche por la industria al sector primario
 (nivel y variación anual)

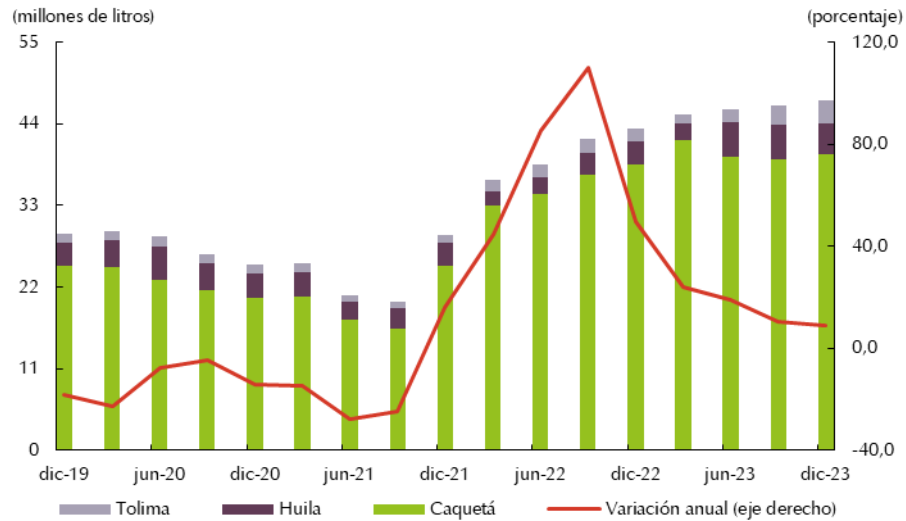

Fuente: USP – Ministerio de Agricultura; cálculos del Banco de la República.

II. Minería

De acuerdo con las cifras proporcionadas por la Agencia Nacional de Hidrocarburos (ANH), en el cuarto trimestre de 2023 se observó una caída anual de 11,5 % en la producción fiscalizada de petróleo en la región Centro, con un promedio de 26.571,6 barriles por día calendario (bpdc) (Gráfico 6, panel A).

Gráfico 6
Región Centro. Producción de petróleo
 (barriles promedio día calendario y variación anual)

A. Producción total región

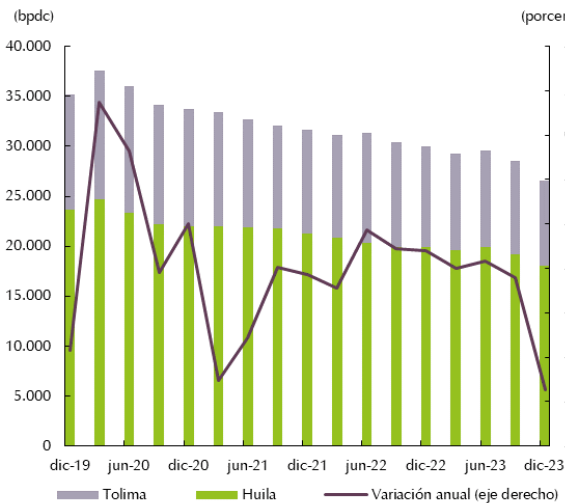

B. Producción por principales campos

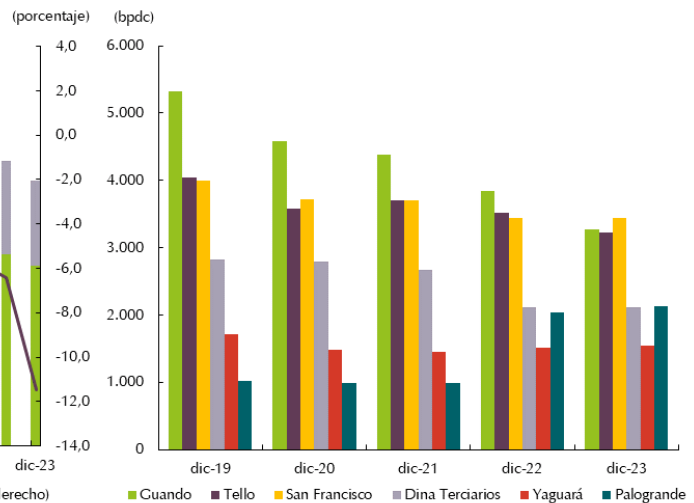

Nota: El resultado trimestral corresponde al promedio de los tres meses. Datos de 2019 a 2023 sujetos a modificaciones, según página web de la ANH.
 Fuente: ANH; cálculos del Banco de la República.

La tendencia negativa en la extracción de crudo persistió, debido al continuo declive de los yacimientos y a la ausencia de proyectos exploratorios. En cuanto a los departamentos, Huila mostró una disminución de 9,0 %, alcanzando un total de 18.088,7 bpdc, mientras que en Tolima la producción se redujo 16,3 %, llegando a 8.482,9 bpdc.

De los seis principales campos de la región, que representaron el 59,2 % del promedio diario extraído², cuatro de ellos registraron descensos (Gráfico 6, panel B). Los yacimientos Guando y Guando SW, ambos en Tolima, así como Tello en Huila, fueron los que más contribuyeron a este resultado, con variaciones de -14,8 %, -20,6 % y -8,0 % respectivamente. En contraste, el campo Palogrande en Huila continuó mostrando un buen desempeño, aunque inferior al de trimestres previos.

III. Industria

Según la Encuesta Mensual Manufacturera con Enfoque Territorial (EMMET) del DANE, la producción industrial de Tolima continuó presentando resultados negativos y se observó una disminución anual promedio de 3,5 % en términos reales en el cuarto trimestre de 2023 (Gráfico 7).

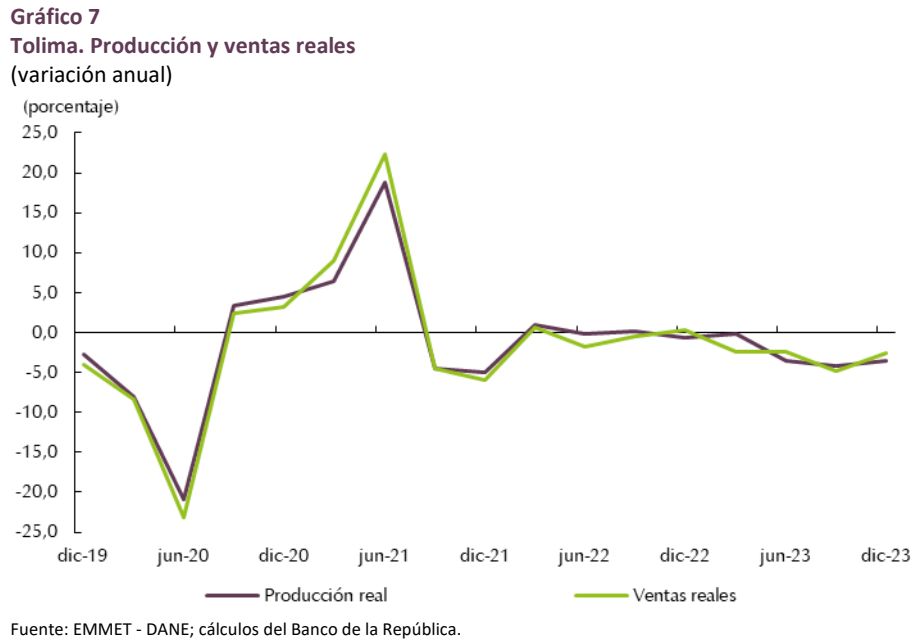

El menor ritmo de la actividad económica afectó las ventas reales industriales con una variación de -2,6 % entre octubre y diciembre de 2023, comparado con el mismo periodo del año anterior. Esta debilidad de la demanda interna y externa desestimuló la producción, especialmente en rubros de relevancia regional como trilla de café, cuyo impacto se evidenció en menores exportaciones de este producto en Tolima. Así mismo, se vio afectada la elaboración de minerales no metálicos y otros insumos para la construcción, ante el exceso de inventario producto de la desaceleración del sector.

² Participaciones en el cuarto trimestre de 2023: San Francisco (12,9 %), Guando (12,3 %), Tello (12,2 %), Palogrande (8,0 %), Dina Terciarios (8,0 %) y Yaguará (5,8 %).

IV. Servicios públicos

En el transcurso del cuarto trimestre de 2023, las estadísticas suministradas sobre servicios públicos para la región Centro presentaron resultados anuales mixtos: la producción de energía eléctrica y el consumo de gas cayeron, mientras que el consumo de agua potable aumentó.

En lo relacionado con la generación de energía eléctrica, en la Central Hidroeléctrica de Prado se evidenció una producción neta de 19,0 gigavatios-hora (GWh) durante el periodo de análisis, lo que significó una variación anual de -77,4 %, resultado que se dio debido a las condiciones climatológicas de la temporada seca y el inicio del fenómeno de El Niño, lo que condujo a que el nivel del embalse disminuyera, afectando la generación y la oferta al Sistema Interconectado Nacional (Cuadro 1).

Cuadro 1
Región Centro. Generación y consumo de energía eléctrica
(niveles en gigavatios-hora GWh y variación anual)

| Usos | Tolima | | | Huila | | | Caquetá | | |
|---------------------|--------------|-------------------|-------|--------------|-------------------|-------|--------------|-------------------|-------|
| | GWh | Var. IV trimestre | | GWh | Var. IV trimestre | | GWh | Var. IV trimestre | |
| | IV trim 2023 | 2022 | 2023 | IV trim 2023 | 2022 | 2023 | IV trim 2023 | 2022 | 2023 |
| Generación | | | | | | | | | |
| Generación bruta | 19,1 | 29,7 | -77,3 | (...) | (...) | (...) | (...) | (...) | (...) |
| Consumo propio | 0,1 | -10,3 | -20,3 | (...) | (...) | (...) | (...) | (...) | (...) |
| Generación neta | 19,0 | 29,8 | -77,4 | (...) | (...) | (...) | (...) | (...) | (...) |
| Demanda real | | | | | | | | | |
| Regulada | 11,9 | 1,5 | 6,7 | 12,8 | 7,2 | 9,2 | 4,3 | 1,9 | 8,7 |
| No regulada | 93,5 | -7,2 | -2,1 | 79,2 | -3,9 | -7,9 | 1,8 | -9,9 | 6,2 |
| Total | 105,4 | -6,3 | -1,2 | 91,9 | -2,7 | -5,8 | 6,1 | -1,9 | 7,9 |

(...) No disponible

Fuente: EPSA S.A. E.S.P., UPME - Ministerio de Minas y Energía; cálculos del Banco de la República.

De acuerdo con información de la Unidad de Planeación Minero Energética del Ministerio de Minas y Energía, la demanda de energía eléctrica en la región durante el cuarto trimestre de 2023 disminuyó 3,1 %, desempeño que se concentró en los departamentos del Huila (-5,8 %) y Tolima (-1,2 %), mientras Caquetá obtuvo un leve ascenso.

Según el segmento del consumo del servicio, la energía eléctrica no regulada explicó el resultado al reportar una reducción de 4,7 %, el cual experimentó una menor demanda por parte del sector industrial ante un nivel de producción inferior. Entre tanto, la energía eléctrica regulada en la región presentó un incremento de 5,0 %.

En cuanto al consumo de agua potable, para las ciudades de Ibagué y Florencia, la demanda alcanzó un aumento anual de 7,1 % (Gráfico 8), donde el consumo residencial fue el uso que más se demandó. Así mismo, el promedio mensual general pasó de 14,0 metros cúbicos (m³) en el cuarto trimestre de 2022 a 14,2 m³ en igual periodo de 2023. De otro lado, el número de suscriptores aumentó en 12.824 (5,8 %).

En lo corrido de enero a diciembre de 2023, la demanda de agua potable para el agregado de las dos ciudades alcanzó un incremento anual de 2,8 %, por lo que el consumo promedio mes durante el 2023 llegó a 13,4 m³.

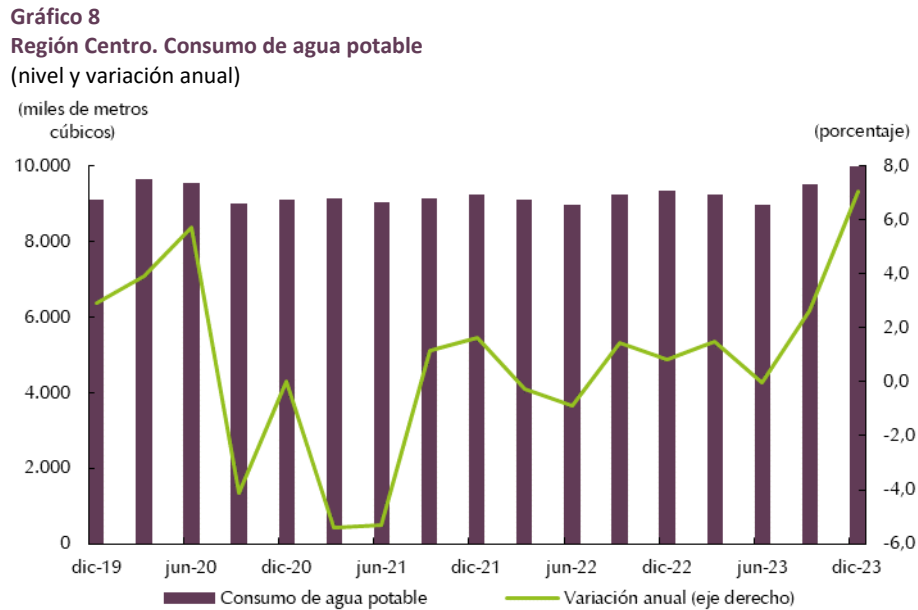

De otro lado, el consumo de gas natural durante el cuarto trimestre de 2023 para la región Centro experimentó una ligera disminución anual de 0,3 %, de acuerdo con las cifras suministradas por Alcanos S.A. E.S.P., (Cuadro 2), resultado que se dio por los menores consumos en los usos oficial, comercial y residencial. Por el contrario, el industrial y el consumo de gas vehicular arrojaron variaciones positivas, este último posiblemente en respuesta al incremento del precio de la gasolina a lo largo del año, que se reflejó en menores despacho a estaciones de servicio minorista (ver capítulo Transporte).

Cuadro 2
Región Centro. Consumo de gas natural y suscriptores
 (variación anual)

| Usos | Consumo IV trimestre | | | Usuarios IV trimestre | | |
|---------------|----------------------|-------|-------------------------|-----------------------|------|----------|
| | Variación anual | | Miles de m ³ | Variación anual | | Usuarios |
| | 2022 | 2023 | 2023 | 2022 | 2023 | 2023 |
| Total | -1,0 | -0,3 | 17.094 | 3,8 | 3,1 | 356.201 |
| Residencial | 0,0 | -1,3 | 10.557 | 3,8 | 3,2 | 352.269 |
| Comercial | 8,1 | -5,8 | 1.776 | 4,8 | -0,5 | 3.734 |
| Industrial | -0,4 | 11,0 | 1.263 | -7,4 | 4,0 | 52 |
| Oficial | 1,2 | -47,0 | 44 | 10,4 | 5,1 | 123 |
| Gas Vehicular | -8,4 | 3,1 | 3.454 | 0,0 | 0,0 | 23 |

Fuente: Alcanos de Colombia S.A. E.S.P.; cálculos del Banco de la República.

Finalmente, en el transcurso de enero a diciembre de 2023, la demanda de gas natural consolidada tuvo una caída de 1,0 % afectada por el menor consumo en todos los usos a excepción del industrial que tuvo una variación anual positiva de 1,1 %.

V. Construcción

Durante el cuarto trimestre del año, el desarrollo de la actividad edificadora siguió debilitándose, impactado por factores como los cambios en la política de asignación de subsidios a la demanda, variaciones aún elevadas en los precios de los insumos en obra, así como por el alto costo financiero para la adquisición de vivienda frente a los intereses imputados en prepandemia.

De acuerdo con lo anterior, los indicadores líderes del subsector edificador y el mercado de vivienda se contrajeron. El área causada³ se mantuvo en terreno negativo y presentó una variación de -17,0 % al comparar con el cuarto trimestre de 2022, acercándose a los registros del año 2020 cuando el sector fue de los más afectados por el confinamiento que buscó reducir los contagios por Covid-19 (Gráfico 9, panel A).

Gráfico 9
Región Centro. Áreas causada y culminada
(área y variación anual)

A. Área causada

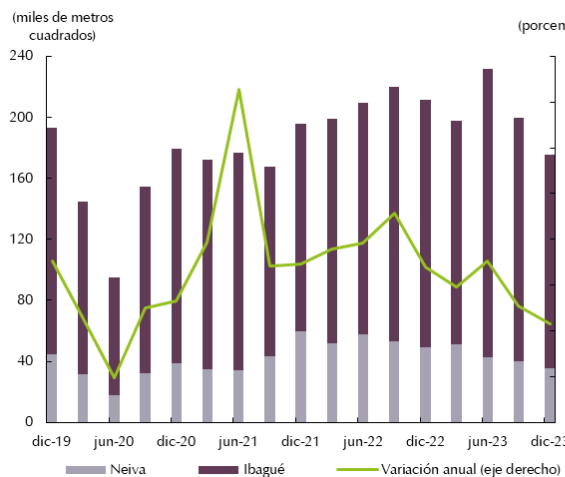

B. Área culminada

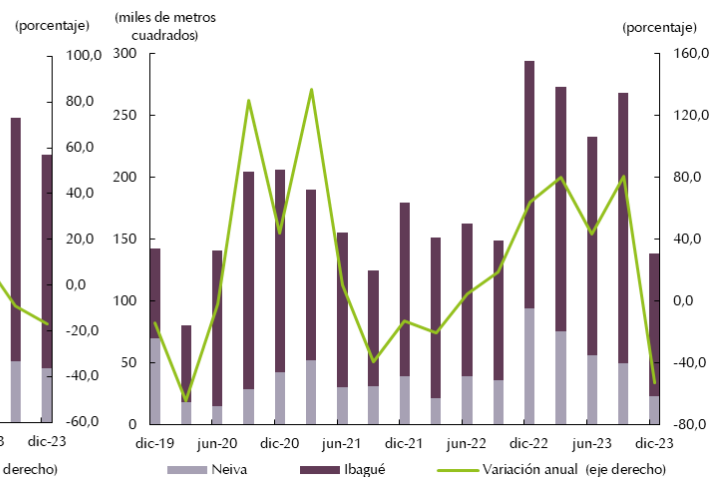

Fuente: CEED - DANE; cálculos del Banco de la República.

Los proyectos en desarrollo según uso mostraron reducción en el segmento residencial (-14,2 %), principalmente en los componentes de soluciones habitacionales tipo apartamento, así como en el no residencial (-29,8 %), sobre todo en el grupo de los servicios institucionales⁴. Por territorios, la desaceleración de la actividad se evidenció tanto en Ibagué como en Neiva.

Otros indicadores calculados por el DANE mostraron la ralentización del sector edificador: los despachos de cemento gris a la región disminuyeron 5,3 %, mientras la producción de concreto premezclado para vivienda y el Indicador de Mezcla Asfáltica (IMA) en el Tolima lo hicieron en -26,1 % y -24,3 %, este último señalando que el deterioro también se extendió a la ejecución de obras civiles tipo vías.

³ De acuerdo con la metodología de la investigación del DANE, el área causada se estima (área construida en el período), ...mediante un seguimiento individual a las obras... El área construida se determina entonces comparando para el período actual respecto al anterior, los capítulos (subcapítulos) constructivos, el avance al interior de estos y aplicando los coeficientes de incidencia. Para efectos de comparación en la serie regional, se toma información estadística para las ciudades capitales de Ibagué y Neiva.

⁴ Agrupa los destinos de: educación, hoteles, hospitales, administración pública y otros.

De otro lado, el área culminada se redujo de manera importante (52,9 %) frente a igual periodo de 2022 (Gráfico 9, panel B). Este desempeño fue explicado principalmente por el rubro residencial multifamiliar, mientras en el segmento no residencial cayó la nueva superficie habilitada para el uso de oficinas, educacional, hospitalario y bodegas.

Por su parte, el área aprobada⁵ para construir en el lapso octubre-diciembre de 2023 presentó un total de 549 mil metros cuadrados (m²), con lo cual logró un incremento anual de 8,4 % (Gráfico 10). Este comportamiento estuvo determinado por las licencias con destino diferente a vivienda, que participaron con el 11,3 % de la superficie licenciada en la región. Se destacaron las áreas orientadas para salud, comercial y educación en Huila⁶.

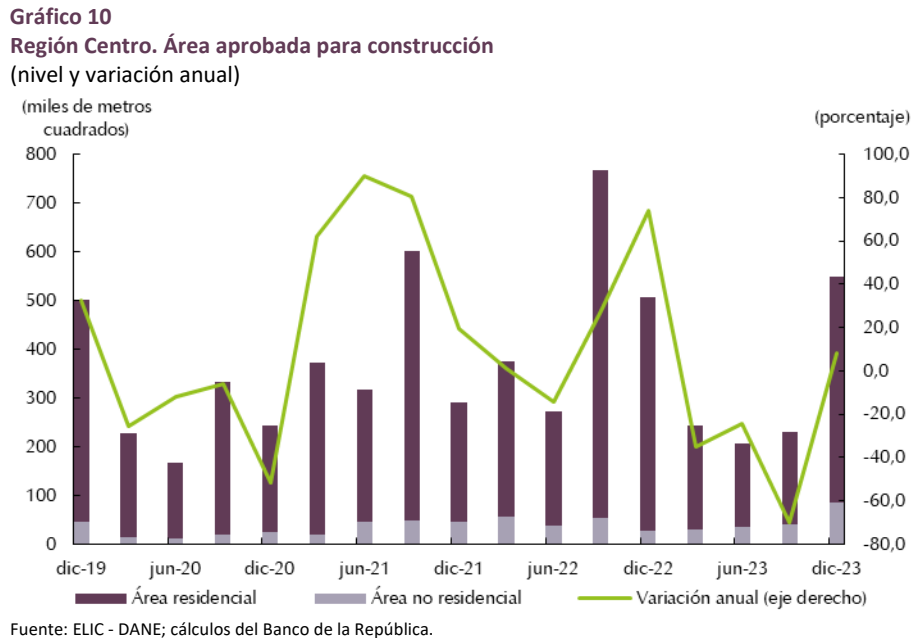

Para el acumulado del año 2023, los indicadores expuestos en el subsector de vivienda se mantuvieron en negativo y evidenciaron la ralentización de la actividad. La superficie aprobada para construcción se redujo en cerca del 40,0 % tanto para vivienda social como no VIS, con lo cual solo se autorizaron construir no más de cinco mil soluciones en 2023. Los despachos de cemento gris al Tolima y Huila arrojaron una variación anual de -6,8 % y la producción de concreto premezclado para vivienda, así como el indicador IMA en el Tolima lo hicieron en -19,5 % y -37,1 %.

Factores de oferta que han incidido en la dinámica del sector, como los costos de los insumos, se desaceleraron después de una máxima variación anual superior al 13,0 % en febrero de 2023 y al cierre del año la inflación de los costos de construcción, medido a través del Índice de Costos de la

⁵ Para fines comparativos, la cobertura geográfica del DANE incluye 17 municipios en los 3 departamentos de la regional (Tolima: Carmen de Apicalá, Chaparral, Espinal, Flandes, Honda, Ibagué, Líbano y San Sebastián de Mariquita; Huila: Aipe, Garzón, Gigante, La Plata, Neiva, Palermo, Pitalito y Rivera; y Caquetá: Florencia).

⁶ Dentro de los proyectos aprobados que inician labores se destaca las inversiones en el municipio de Pitalito de: construcción del hospital público de primer nivel Manual Castro Tovar ESE y las reformas locativas en el hospital universitario Hernando Moncaleano Perdomo de la ciudad de Neiva (Resolución 1733 del 24 octubre de 2023 Ministerio de Salud y Protección Social); construcción de la Institución Educativa Winnipeg y del Centro Recreacional “Macizo del Encanto”.

Construcción de Edificaciones (ICOCED) del DANE, se situó en 7,14 % para Neiva y 7,06 % en Ibagué, comportamiento inferior a resultado del total nacional.

Al desagregar el ICOCED según grupo de costos e insumos, el componente de mano de obra presentó una variación alta derivada de la indexación de los costos laborales por la transmisión del ajuste del salario mínimo, así como en otros segmentos de la canasta como los servicios de transporte de personas. En el grupo de materiales, que por su mayor cantidad de ítems tiene una incidencia importante en el índice, reportó elevadas variaciones anuales en concreto, asfalto, arena y recebo.

Finalmente, el débil dinamismo de la actividad económica y los ajustes en la demanda interna de las inversiones condujo a que la venta de unidades habitacionales nuevas se redujera anualmente 22,7 % para el último trimestre del año. Siguiendo con esta tendencia, los lanzamientos de vivienda y las iniciaciones se contrajeron 41,4 % y 44,2 % respectivamente. Bajo este escenario y con cifras preliminares de Camacol, el indicador de rotación de inventarios pasó de 11 meses al cierre de 2022 a 16 meses en diciembre de 2023.

VI. Comercio y turismo

Durante el cuarto trimestre del año, los indicadores disponibles asociados a ventas empresariales, matrículas de vehículos y ocupación hotelera continuaron con deterioro.

Según la Encuesta Mensual de Expectativas Económicas (EMEE) del Banco de la República, se registró un balance positivo en el promedio trimestral en la pregunta sobre el comportamiento anual de las ventas en la región centro-oriente, mejorando el resultado observado en el trimestre precedente, no obstante, fue inferior al de igual periodo del año anterior. Similar comportamiento se apreció al evaluar sobre las expectativas de las ventas para los próximos doce meses, el balance fue positivo pero menor al resultado al cierre de 2022 (Cuadro 3).

Cuadro 3
Región Centro. Encuesta Mensual de Expectativas Económicas ^a

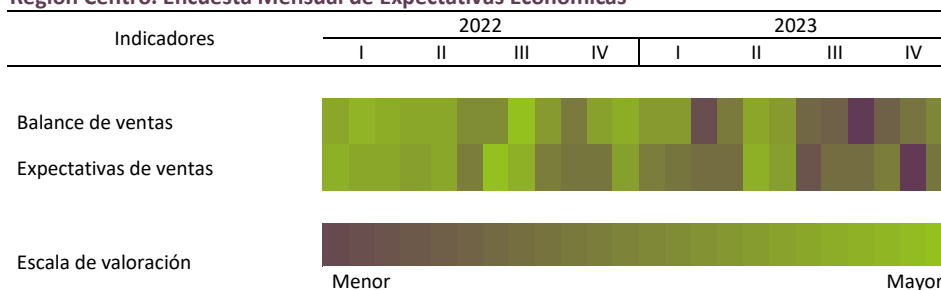

^a Encuesta Mensual de Expectativas Económicas (EMEE) del Banco de la República: mide, entre otras variables, la percepción de ventas de empresarios de la región. En particular, el “Balance de ventas” mide el cambio en el crecimiento anual de las ventas de una muestra de empresas de diferentes actividades económicas. “Expectativas de ventas” balance del cambio esperado en el crecimiento de las ventas a doce meses de una muestra de empresas.

Fuente: EMEE - Banco de la República.

La matrícula de vehículos nuevos reportó una caída menos acentuada frente al trimestre previo, donde la baja demanda continuó afectada por los altos precios de los automotores, el elevado costo de la financiación y la reducida intención de compra de los hogares.

De acuerdo con las estadísticas del Registro Único Nacional de Tránsito (RUNT) presentados por la Asociación de Movilidad Sostenible (Andemos), la matrícula de vehículos totalizó 1.636 automotores, número inferior en 30,5 % a lo registrado en el cuarto trimestre de 2022 (Gráfico 11, panel A). Por tipo de vehículos, el resultado se explicó por los de combustible fósil y la mayor contribución provino de los automóviles al aportar 15,6 puntos porcentuales (pp) a la caída, seguido de los equipos de transporte para carga (6,9 pp) y los utilitarios (4,6 pp). Por su parte, la matrícula de motocicletas se mantuvo con descenso de 25,5 % en su comparativo anual (Gráfico 11, panel B).

Gráfico 11
Región Centro. Matrículas de vehículos y motos
(nivel y variación anual)

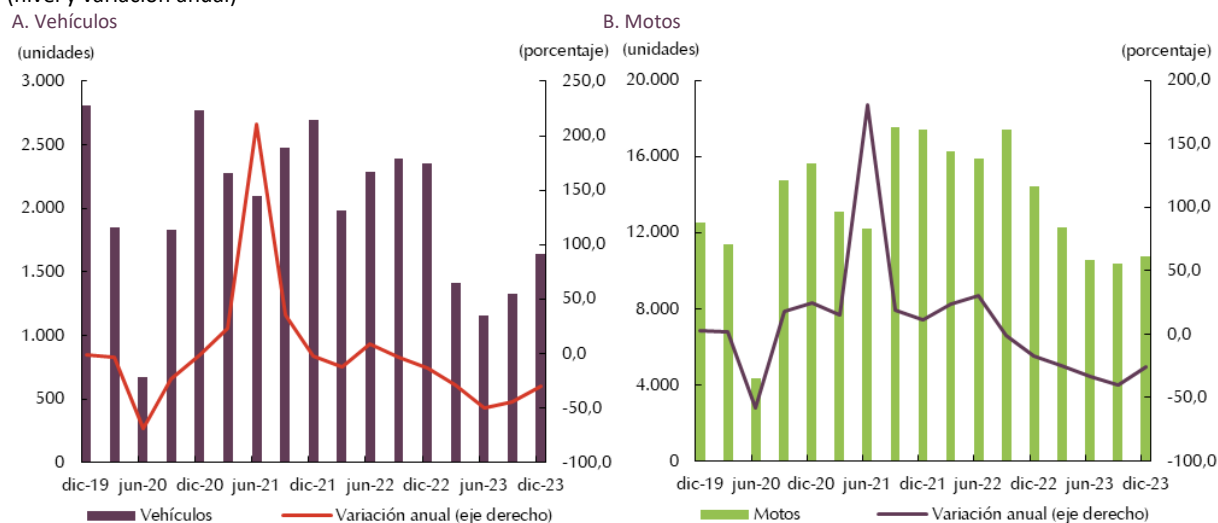

Fuente: Andemos; cálculos del Banco de la República.

De acuerdo con las cifras de la Asociación Hotelera y Turística de Colombia (Cotelco), entre octubre y diciembre de 2023, el indicador promedio de ocupación hotelera para la región Centro fue de 58,4 %, lo que significó una disminución de 2,6 pp en su comparativo anual (Cuadro 4). Esta reducción fue jalonada por la caída en la tasa de ocupación de 7,4 pp en Huila, debido a la menor visita de huéspedes corporativos y turistas⁷, mientras que en Tolima aumentó 2,2 pp, especialmente por la realización de eventos culturales y deportivos en el periodo de análisis.

Cuadro 4
Región Centro. Porcentaje de ocupación hotelera
(porcentaje)

| Departamentos | 2022 | | | | 2022 | 2023 | | | | Variación anual en pp ¹ |
|----------------|------|------|------|------|------|------|------|------|------|------------------------------------|
| | I | II | III | IV | | I | II | III | IV | |
| Tolima | 56,2 | 57,8 | 64,0 | 65,6 | 60,9 | 56,0 | 56,4 | 65,1 | 67,8 | 2,2 |
| Huila | 46,5 | 48,0 | 57,9 | 56,4 | 52,2 | 47,4 | 48,8 | 49,3 | 49,0 | -7,4 |
| Total regional | 51,3 | 52,9 | 61,0 | 61,0 | 56,6 | 51,7 | 52,6 | 57,2 | 58,4 | -2,6 |

Fuente: Cotelco; cálculos del Banco de la República.

En el consolidado anual de enero a diciembre de 2023, la ocupación promedio para la región Centro fue de 55,0 %, que correspondió a una caída anual de 1,6 pp, dada la menor ocupación en el departamento del Huila, mientras que en Tolima se evidenció leve aumento.

⁷ Dentro de los factores explicativos en la menor tasa de ocupación hotelera está el costo de los servicios hoteleros tales como cargas tributarias, mayores tasas de interés y costos de insumos que han sido más elevados en Huila.

VII. Transporte

Entre octubre y diciembre de 2023, el transporte terrestre y aéreo de pasajeros desde la región Centro experimentaron una caída anual, aunque esta vez menos pronunciada que en el trimestre anterior. Así mismo, se registró una reducción en el número de usuarios de transporte urbano, con niveles aún muy por debajo de los obtenidos antes de la pandemia. Por otro lado, el despacho de carga mostró un crecimiento anual más acentuado.

Según cifras de la Aeronáutica Civil de Colombia (Aerocivil), la movilización de pasajeros por vía aérea disminuyó 5,5 % en el cuarto trimestre de 2023 frente al mismo periodo de 2022 (Cuadro 5). De las tres ciudades principales, únicamente Ibagué evidenció una variación positiva de 12,0 %, mientras que Neiva y Florencia descendieron 6,7 % y 24,1 % respectivamente, debido a una menor programación de vuelos y al cierre de algunas aerolíneas.

Cuadro 5
Región Centro. Pasajeros salidos
(variación anual y nivel)

| Ciudades | 2022 | | | | 2023 | | | | Pasajeros IV trimestre 2023 |
|--------------------------------|-------|-------|-------|-------|------|-------|-------|-------|--------------------------------|
| | I | II | III | IV | I | II | III | IV | |
| Desde aeropuertos | | | | | | | | | |
| Total | 193,1 | 171,1 | 136,4 | 73,1 | 16,7 | -17,3 | -14,6 | -5,5 | 88.166 |
| Florencia | 87,8 | 57,5 | 36,7 | 7,3 | -8,5 | -37,5 | -24,6 | -24,1 | 12.691 |
| Ibagué | 223,9 | 254,9 | 215,3 | 92,6 | 60,5 | -5,0 | -4,4 | 12,0 | 24.344 |
| Neiva | 263,7 | 216,7 | 170,1 | 102,9 | 12,4 | -15,6 | -15,4 | -6,7 | 51.131 |
| Desde terminales de transporte | | | | | | | | | |
| Total | 31,8 | 93,2 | 36,5 | 19,9 | 13,7 | -5,4 | -19,2 | -14,1 | 1.458.655 |
| Florencia | 52,9 | 59,3 | 25,8 | 1,1 | -3,0 | 7,8 | -2,3 | -1,1 | 115.055 |
| Ibagué | 60,0 | 78,9 | 45,6 | 12,8 | 5,5 | 3,9 | -8,0 | -2,0 | 739.790 |
| Neiva | 5,2 | 115,4 | 30,6 | 30,9 | 27,9 | -15,7 | -31,7 | -27,0 | 603.810 |

Fuente: Aeronáutica Civil de Colombia y terminales de transporte; cálculos del Banco de la República.

Conforme con la información suministrada por las terminales de transporte de las principales ciudades de la región, el número de pasajeros salidos en el cuarto trimestre disminuyó 14,1 % anualmente. Aunque las tres ciudades mostraron resultados negativos, hubo mejoras con respecto al trimestre previo. Neiva continuó experimentando el mayor descenso con una variación anual de -27,0 %, seguido de Ibagué y Florencia donde la movilización intermunicipal se redujo 2,0 % y 1,1 % en su orden, completando dos trimestres consecutivos de caída.

De manera similar, el número de usuarios de transporte interno de las capitales de la región descendió 5,8 % en su comparativo anual, de acuerdo con la Encuesta de Transporte Urbano de Pasajeros (ETUP) del DANE (Gráfico 12). Ibagué y Neiva fueron las ciudades que explicaron este resultado, con variaciones de -5,5 % y -4,4 % respectivamente, mientras que en Florencia el flujo de pasajeros urbanos aumentó 1,8 %. A pesar de que esta modalidad continuó en niveles muy por debajo de los obtenidos antes de la pandemia, en este periodo el número de usuarios de Ibagué alcanzó nuevamente valores similares a los observados en el primer semestre del año, dejando atrás las afectaciones generadas por el paro de busetas a finales del mes de julio e inicios de agosto.

Gráfico 12
Región Centro. Transporte urbano de pasajeros
 (nivel y variación anual)

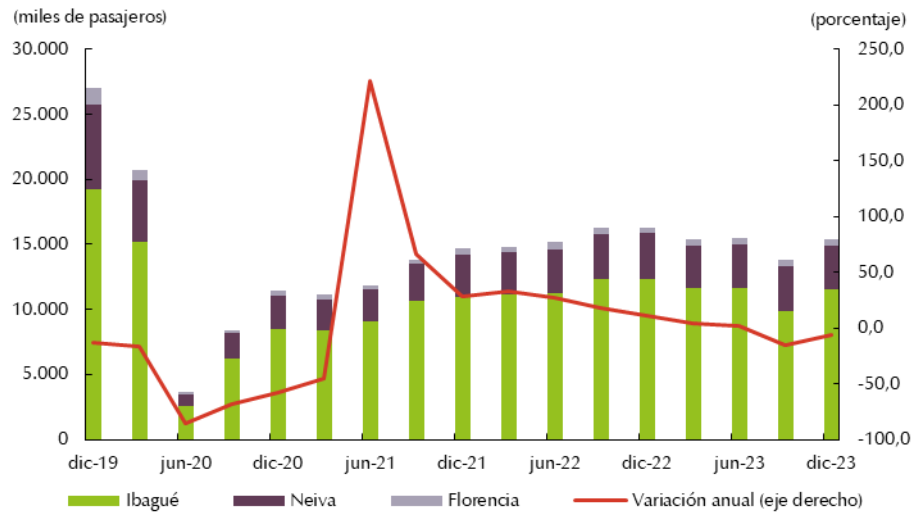

Fuente: ETUP - DANE; cálculos del Banco de la República.

De otro lado, el volumen de carga despachada por vía terrestre desde la región aumentó 11,0 % en el cuarto trimestre del año, según cifras del Ministerio de Transporte (Gráfico 13). Este resultado estuvo impulsado por la mayor movilización de mercancías desde Tolima (13,8 %) y Huila (4,8 %), especialmente de productos cerámicos. Además, las toneladas movilizadas dentro de la región correspondieron a 18,0 % del total, con un incremento de 26,8 % frente a igual trimestre del año anterior, mientras que el transporte de carga hacia otras regiones del país registró una variación anual de 8,0 %, donde se destacaron los envíos a Cundinamarca, Boyacá y Caldas por su contribución en el crecimiento.

Gráfico 13
Región Centro. Transporte terrestre de carga
 (nivel y variación anual)

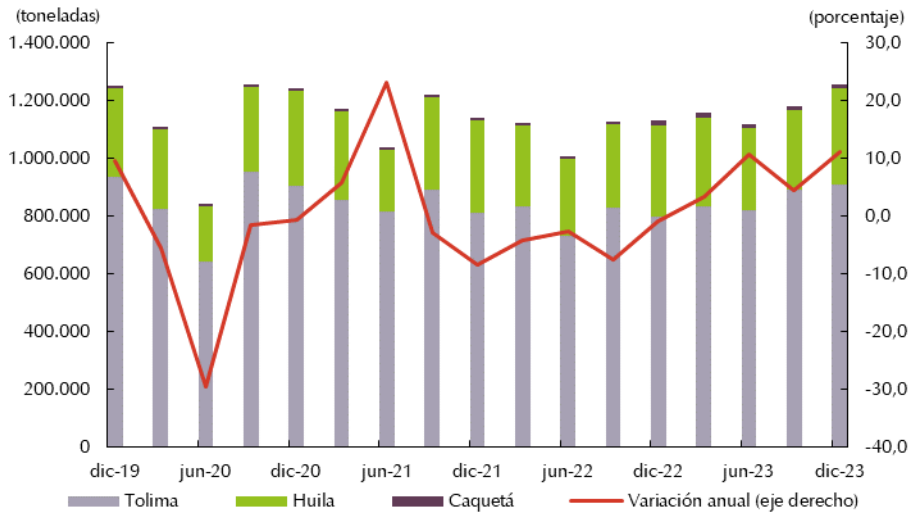

Fuente: Ministerio de Transporte; cálculos del Banco de la República.

En el acumulado de 2023, el número de pasajeros transportados por vía aérea y terrestre descendió 6,8 % y 7,9 % respectivamente. Entretanto, las toneladas movilizadas por carretera crecieron 7,3 %, desempeño similar a lo reportado en el trimestre de análisis.

En línea con lo anterior, entre octubre y diciembre se despacharon 29,0 millones de galones de diésel a estaciones de servicio automotriz y fluvial de la región, Centro según información preliminar del Sistema de Información de Combustibles (SICOM) del Ministerio de Minas y Energía (Gráfico 14, panel A). El resultado fue 1,0 % inferior que en igual periodo de 2022.

Por departamentos, Caquetá recibió 0,7 % más diésel que en el cuarto trimestre del año anterior, mientras en Tolima el aumento fue de 0,4 %, acorde con el buen desempeño en la salida de pasajeros y carga. Por el contrario, en Huila los despachos disminuyeron 4,0 %, debido a la mayor contracción de la movilización terrestre descrita previamente.

Gráfico 14

Región Centro. Despachos de combustible a estaciones de servicio automotriz y fluvial (nivel y variación anual)

A. Diésel

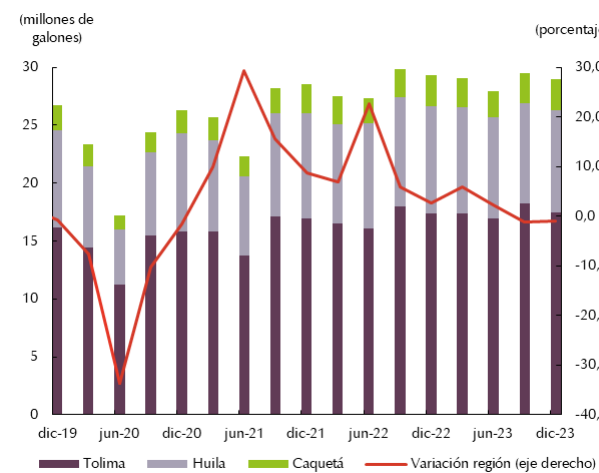

B. Gasolina

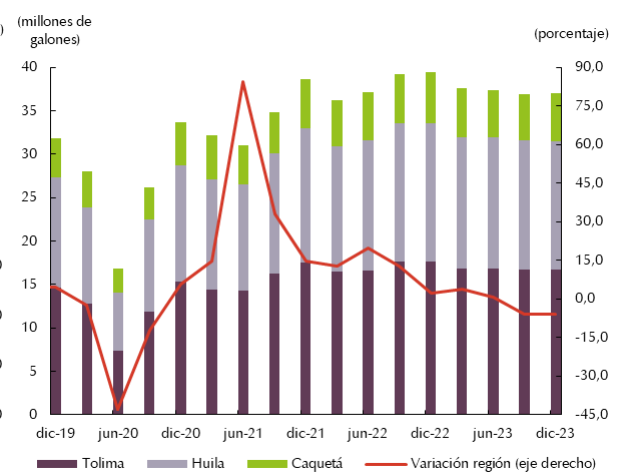

Fuente: Ministerio de Minas y Energía; cálculos del Banco de la República.

Respecto al suministro de gasolina, la caída fue más acentuada (-5,9 %), por disminución en los tres departamentos (Gráfico 14, panel B). Nuevamente se destacó Huila por la mayor reducción (-6,5 %), seguido de Caquetá (-5,8 %) y Tolima (-5,5 %). El mayor costo del combustible, así como una baja dinámica de movilización y gasto de los hogares estaría explicando la menor demanda de gasolina corriente y extra.

VIII. Sistema financiero

Durante el cuarto trimestre de 2023, la información de la investigación del DANE sobre la financiación de vivienda de largo plazo, y del Fondo para el Financiamiento del Sector Agropecuario (Finagro) con los desembolsos para las actividades del sector primario presentaron resultados mixtos.

Las estadísticas sobre Financiación de Vivienda (FIVI) registró 3.580 operaciones de desembolso para la adquisición de soluciones habitacionales nuevas y usadas por un monto de 122,5 miles de millones de pesos a precios constantes, lo cual significó un incremento real del 13,3 %, frente a lo entregado en igual periodo de 2022 (Gráfico 15). Por departamentos, Tolima canalizó el 67,4 % del monto de los créditos, seguido de Huila con el 29,3 % y Caquetá con el 3,3 %.

Por tipo de vivienda, el avance en el indicador regional lo determinaron los desembolsos para la compra de unidades nuevas al crecer 22,6 %, en tanto que para la compra de vivienda usada arrojó un descenso de 24,2 %. Para el año completo el comportamiento no fue positivo y reportó una variación de -13,9 % para el agregado de vivienda nueva como usada.

Gráfico 15
Región Centro. Desembolsos de cartera para vivienda
 (nivel y variación real anual)

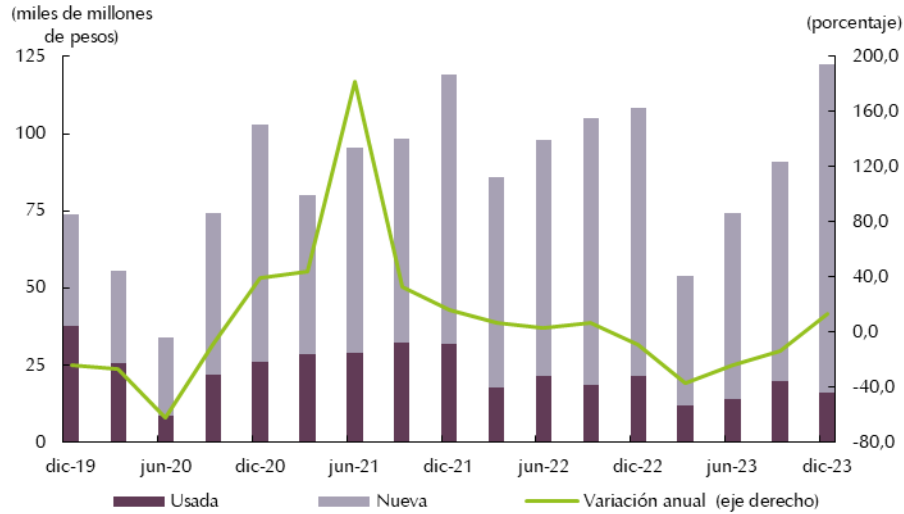

Fuente: FIVI - DANE; cálculos del Banco de la República.

De otro lado, Finagro entregó recursos por 451 miles de millones de pesos, recursos inferiores en un 1,4 % frente a los desembolsos en igual periodo de 2022 (Gráfico 16). El departamento del Tolima contribuyó con 1,8 pp de la variación y concentró el 51,5 % de los créditos, Huila aportó 0,7 pp y participó con el 37,5 %, en cambio los recursos entregados en Caquetá aumentaron.

Gráfico 16
Región Centro. Desembolsos de cartera Finagro
 (nivel y variación anual)

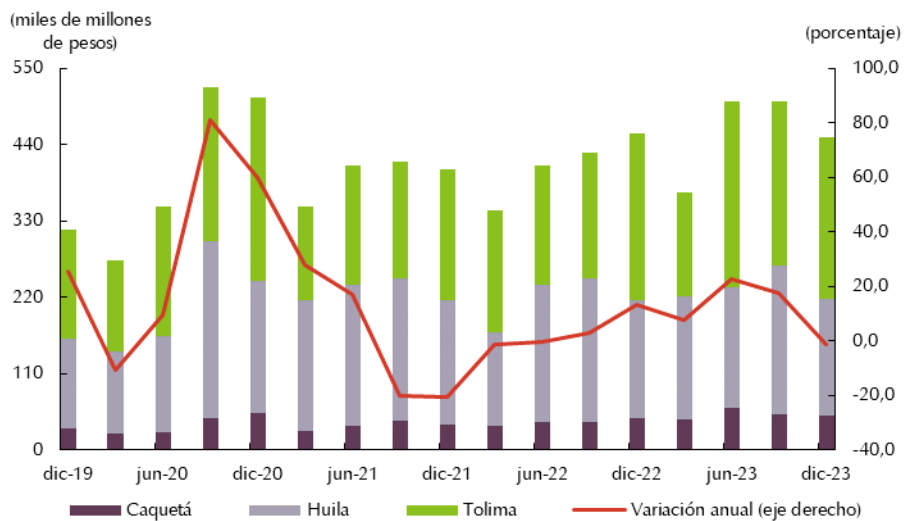

Fuente: Finagro; cálculos del Banco de la República.

Para el trimestre analizado, la variación negativa estuvo soportada en menor financiamiento en las líneas para capital de trabajo de medianos y grandes productores; las principales actividades que concentraron el resultado fueron: ganadería de carne, arroz y caña de azúcar.

Los desembolsos de los créditos con cargo a Finagro para todo el año sumaron 1,8 billones de pesos, monto que significó un incremento anual de 11,5 %. Por actividades los avances más significativos se dieron en: café, arroz, avicultura, acuicultura y ganadería, en especial la orientada a la producción de leche.

IX. Comercio exterior

Durante el último trimestre de 2023, el valor de las exportaciones de la región Centro alcanzó 220,0 millones de dólares en valores FOB (*Free On Board*) según cifras del DANE, lo que representó una variación anual de -24,2 %, caída menos acentuada que la del trimestre anterior (Gráfico 17).

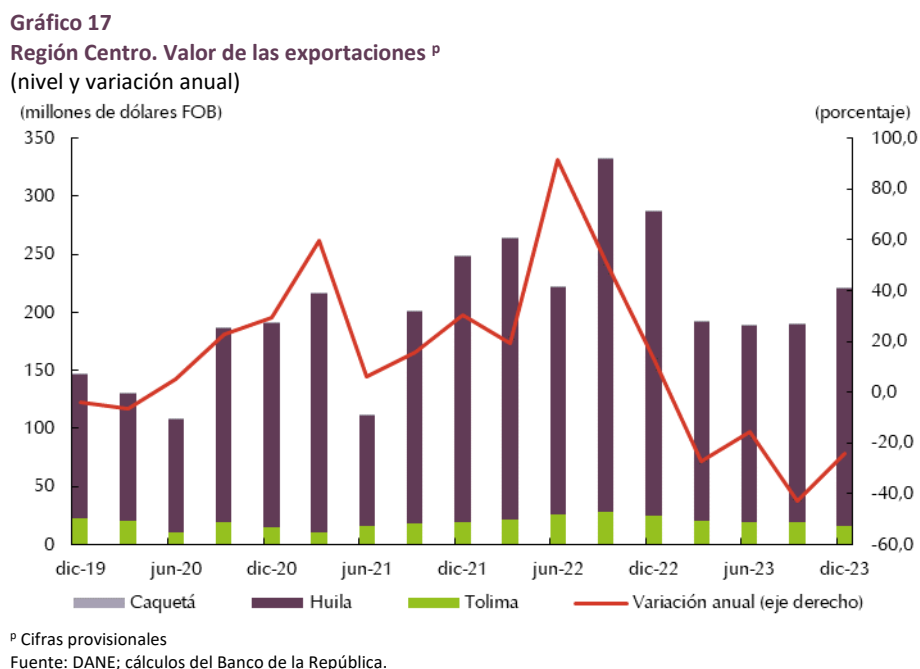

Los envíos de café⁸ al exterior, principal producto de exportación de la región con una participación de 81,3 % del total, disminuyeron 27,2 % debido a la reducción del precio externo del grano, que contrarrestó el mayor volumen comercializado. De otro lado, el resto de las exportaciones crecieron levemente, con un incremento anual de 2,9 %, gracias a filetes de tilapia, uchuvas, azúcar de caña y otros rubros de café tostado sin descafeinar.

Los principales países de destino redujeron sus compras a la región. El 33,9 % de los productos llegaron a Estados Unidos, seguido por Corea del Sur (8,7 %), Bélgica (6,0 %), Canadá (5,9 %) y

⁸ Se clasifica bajo las subpartidas 0901111000 (café sin tostar, sin descafeinar, para la siembra) y 0901119000 (los demás cafés sin tostar, sin descafeinar) del sistema de codificación NANDINA de 10 dígitos.

Japón (5,7 %), y fueron estos junto con Países Bajos los mercados que más contribuyeron a este resultado.

En contraste, las importaciones crecieron por tercer trimestre consecutivo, aunque en menor medida que el periodo inmediatamente anterior. Entre octubre y diciembre de 2023, las compras provenientes del exterior alcanzaron 47,9 millones de dólares en valores CIF (*Cost, Insurance and Freight*), con un incremento anual de 35,7 % (Gráfico 18).

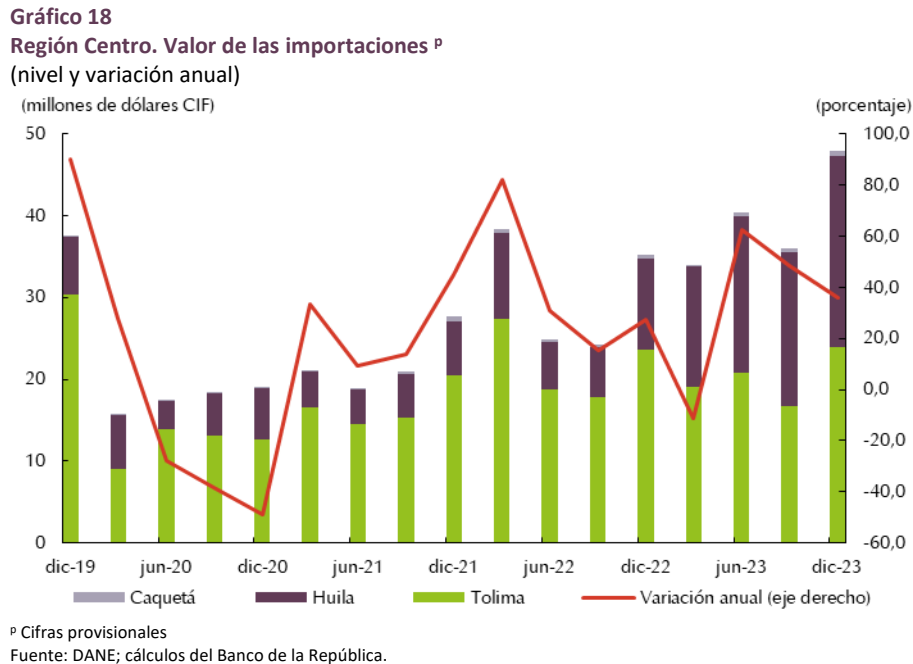

Este resultado estuvo jalonado por el aumento de más del doble del valor de las importaciones de Huila, particularmente de bienes de capital y materias primas para la industria, junto con bienes de consumo no duradero. Algunos de los rubros que más aportaron al aumento de las compras del exterior fueron papel y cartón, aparatos para manipulación de circuitos eléctricos, partes de transformadores eléctricos y bombas para líquidos, artículos de joyería, instrumentos para medir diversas características de líquidos o gases, entre otros.

Las adquisiciones de bienes de origen estadounidense fueron las que más contribuyeron al incremento de las importaciones de la región. Por participación, el 30,1 % procedieron de la República Popular de China, seguido del 26,3 % de Estados Unidos, 20,5 % de Brasil y 4,3 % de Perú.

En términos de balanza comercial, la región Centro continuó experimentando una reducción en su superávit, con una variación de -32,5 % en relación con el cuarto trimestre de 2022, aunque menor a la registrada en el periodo previo.

A pesar del aumento continuo de las importaciones en los últimos trimestres y el descenso en las exportaciones por cuarta vez en el año, la balanza comercial alcanzó los 172,1 millones de dólares FOB, debido a que las exportaciones continuaron siendo considerablemente superiores a las importaciones.

Este menor superávit estuvo explicado por el descenso en las compras de café de la región por parte sus principales socios comerciales, así como por un mayor interés por bienes de capital para la industria provenientes de Reino Unido y Estados Unidos, materias primas para la actividad manufacturera también de Estados Unidos y China, y bienes de consumo no duraderos de Brasil.

X. Mercado laboral

Según la Gran Encuesta Integrada de Hogares (GEIH) del DANE, el mercado laboral de la región Centro mostró un comportamiento positivo en el promedio trimestral octubre-diciembre de 2023 en comparación con igual periodo de un año atrás, marcando un contraste con el desempeño económico general. La población en edad de trabajar se incrementó 1,0 %, al tiempo que la fuerza de trabajo se elevó 4,2 %. Dentro de esa mayor población económicamente activa, hubo una menor cantidad de desocupados.

En Ibagué, la fuerza de trabajo aumentó 7,0 %, estimulado por el mayor interés de los hogares de participar del mercado laboral y, por tanto, desistir de la inactividad. Los sectores económicos fueron capaces no solo de absorber estas nuevas personas, sino de reducir la cantidad de desocupados, llevando la tasa de desempleo a 13,9 %, que, aunque elevada, fue la más baja desde el cuarto trimestre de 2021. De otro lado, se ocuparon 19,3 mil personas más que en el periodo octubre-diciembre de 2022, ubicando la tasa de ocupación en 49,7 % (Cuadro 6).

Cuadro 6
Región Centro. Indicadores del mercado laboral
(porcentaje)

| Trimestre | Florencia | | | | Ibagué | | | | Neiva | | | | |
|-----------|-----------|------|------|------|--------|------|------|------|-------|------|------|------|------|
| | TGP | TO | TD | TI | TGP | TO | TD | TI | TGP | TO | TD | TI | |
| 2022 | I | 65,1 | 55,3 | 15,0 | 62,4 | 57,0 | 48,4 | 15,2 | 50,2 | 61,7 | 54,3 | 12,0 | 52,1 |
| | II | 64,7 | 55,4 | 14,4 | 58,9 | 54,6 | 46,8 | 14,3 | 52,4 | 60,7 | 53,9 | 11,3 | 43,8 |
| | III | 63,8 | 54,7 | 14,3 | 59,7 | 53,9 | 44,1 | 18,1 | 49,1 | 58,4 | 51,5 | 11,9 | 47,3 |
| | IV | 63,2 | 53,7 | 15,0 | 60,4 | 54,4 | 45,4 | 16,5 | 50,2 | 59,2 | 52,5 | 11,4 | 49,8 |
| 2023 | I | 61,4 | 52,2 | 15,0 | 59,5 | 55,5 | 44,8 | 19,2 | 46,2 | 61,4 | 52,1 | 15,1 | 52,7 |
| | II | 62,8 | 53,3 | 15,0 | 55,9 | 54,8 | 46,0 | 16,1 | 48,7 | 61,7 | 53,9 | 12,6 | 47,5 |
| | III | 61,3 | 53,1 | 13,4 | 54,4 | 53,9 | 46,3 | 14,1 | 45,9 | 60,1 | 52,3 | 13,0 | 49,5 |
| | IV | 61,3 | 53,1 | 13,4 | 56,2 | 57,7 | 49,7 | 13,9 | 47,7 | 60,2 | 54,2 | 10,1 | 53,2 |

Nota: TGP: Tasa Global de Participación (población económicamente activa / población en edad de trabajar); TO: Tasa de Ocupación (ocupados / población en edad de trabajar); TD: Tasa de desempleo (desempleados / población económicamente activa); TI: Tasa de informalidad (informales / ocupados).

Fuente: DANE - GEIH; cálculos del Banco de la República.

Las actividades económicas que más absorbieron mano de obra en Ibagué fueron administración pública, defensa, educación y salud, construcción, industria manufacturera, e información y comunicaciones. Esto implicó que el sector secundario fuera un importante empleador en la ciudad, en contraste con los resultados desalentadores en las variables asociadas a estas ramas (industria y construcción).

Según posición ocupacional, hubo una alta vinculación de obreros-empleados particulares (sector privado), que atenuó la caída de los trabajadores por cuenta propia. La tasa de informalidad (TI) se mantuvo elevada en 47,7 %.

De forma similar, en Neiva repuntó la fuerza de trabajo (2,8 %) y el número de ocupados (4,3 %), absorbiendo la menor cantidad de inactivos y desempleados (Gráfico 19). Así mismo, hubo mejores indicadores: la tasa de desempleo se ubicó en 10,1 % y la tasa de ocupación llegó a 54,2 %, en ambos casos, las cifras más favorables entre las tres ciudades de la región.

Gráfico 19
Región Centro. Mercado laboral
 (variación anual número de personas)

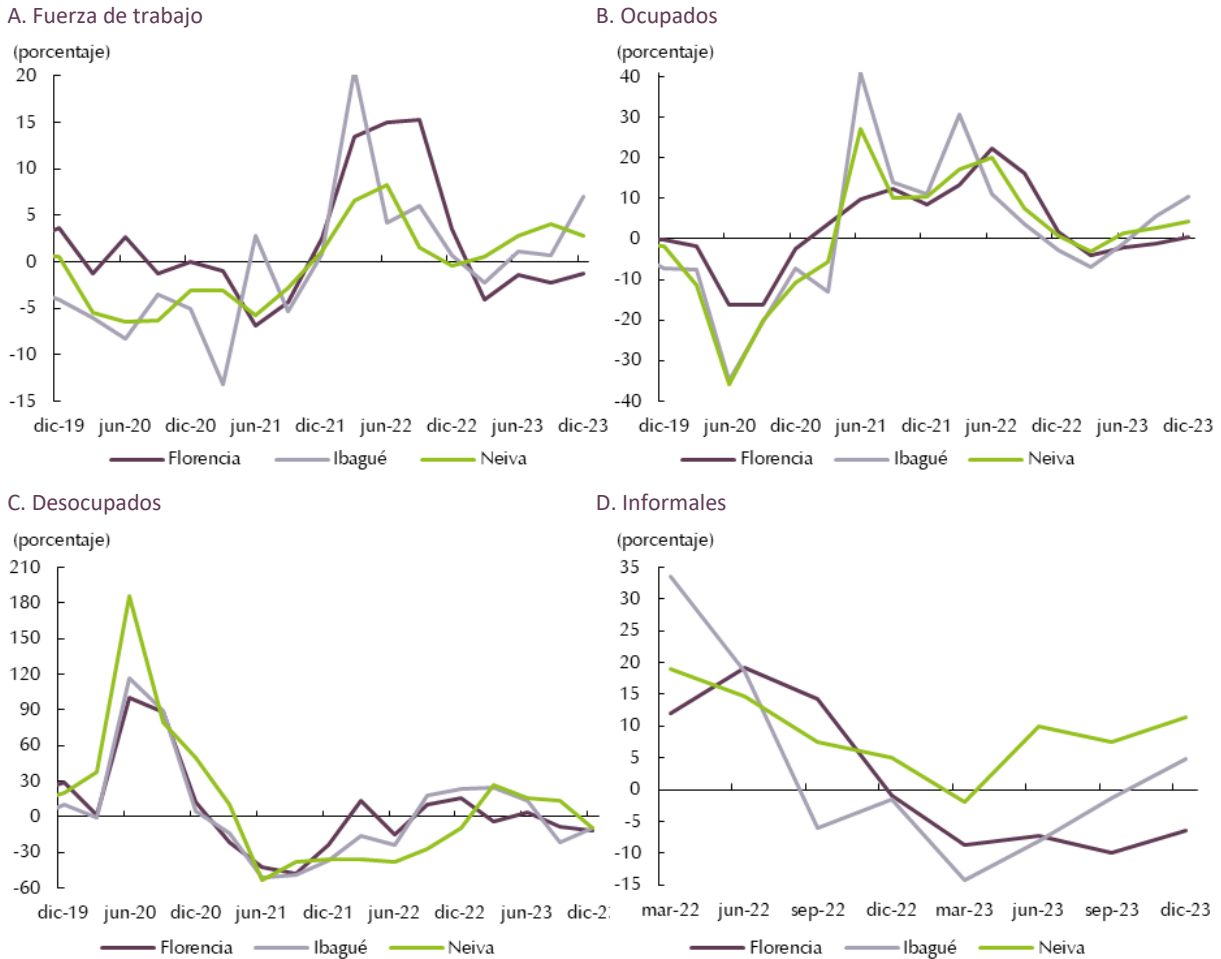

Fuente: GEIH - DANE; cálculos del Banco de la República.

Por actividad económica, fueron industria, comercio y actividades profesionales, científicas, técnicas y servicios administrativos las que dinamizaron la mayor vinculación de personal en Neiva, en tanto que alojamiento y servicios de comida, actividades financieras y de seguros, y explotación de minas y canteras fueron las que más expulsaron.

Por posición ocupacional, todos los rubros aumentaron, pero las más altas contribuciones provinieron de obreros-empleados particulares y trabajadores por cuenta propia, por lo que la cantidad de informales aumentó sustancialmente llevando la TI a 53,2 %.

Entretanto, en Florencia hubo un aumento de la inactividad (7,1 %), por lo que se redujo la fuerza de trabajo. Esto último se dio por una menor cantidad de desocupados, ya que el número de ocupados se mantuvo similar al promedio del cuarto trimestre de 2022. Por lo anterior, la tasa de desempleo se redujo 13,4 % y la tasa de ocupación aumentó a 53,1 %.

Dentro de la población ocupada hubo una recomposición por actividades: aumentó la vinculación a comercio, actividades profesionales, científicas, técnicas y servicios administrativos, y actividades artísticas, entretenimiento y recreación, mientras que se expulsó mano de obra de transporte y almacenamiento, industrias manufactureras y alojamiento y servicios de comida. A su vez, la cantidad de ocupados informales aumentó 4,9 % y la TI se ubicó en 56,2 %, la más alta de la región.

En el promedio de 2023, el mercado laboral de la región se caracterizó por un aumento de la oferta (fuerza de trabajo), que en parte pudo ocuparse, pero que en mayor medida incrementó la cantidad de desempleados. Todo ello, muy en línea con una actividad económica en desaceleración. Como es de esperar, los mayores ajustes en el mercado laboral, en este caso expulsión de mano de obra, ocurrieron en los segmentos más informales, ante la mayor flexibilización, por lo que TI descendió ligeramente.

XI. Precios

Al cierre del año 2023, la inflación de precios de la canasta al consumidor mantuvo una tendencia descendente y se ubicó en un dígito (9,28 %) en el agregado nacional, mientras que en las ciudades capitales de Ibagué, Neiva y Florencia fue inferior, llegando a 7,79 %, 8,11 % y 8,43 % respectivamente (Gráfico 20).

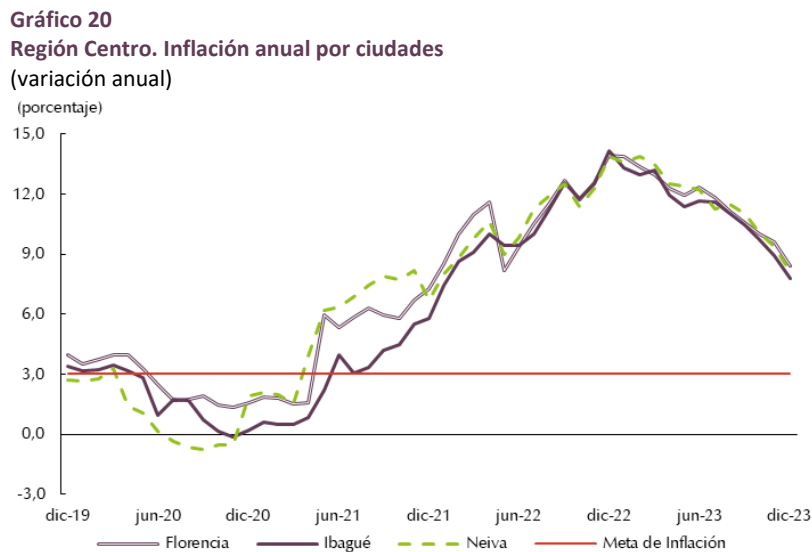

De acuerdo con los grupos de la canasta de consumo, la menor variación anual de los precios de los alimentos⁹ durante 2023 contribuyó de manera importante a la caída de la inflación, sobre todo por

⁹ Al cierre de 2023, la oferta interna aunada a la estabilidad de los costos de insumos importados contribuyó a que los precios de los alimentos redujeran la inflación. El componente de alimentos y bebidas no alcohólicas del IPC aumentó

las fuertes caídas de precios en los alimentos perecederos a finales de año. Al revisar cifras de Sipsa del DANE se presentó una mayor oferta en perecederos en las centrales de abasto de la región destacándose en el grupo de frutas mango, papaya y limón; papa en tubérculos, al igual que tomate y habichuela en verduras y hortalizas.

Otras de las categorías en la canasta del Índice de Precios al Consumidor (IPC) con un incremento bajo correspondió al grupo de muebles y artículos para el hogar, así como prendas de vestir y calzado. En sentido contrario, no han cedido al aumento de los precios el componente de educación y el de transporte.

El comportamiento expuesto se corroboró al descomponer el indicador de la inflación para la ciudad de Neiva, donde el grupo de alimentos pasó de incrementos anuales de precios de 30,54 % en diciembre de 2022 a 3,49 % un año más tarde. Por componentes, un favorable ciclo productivo y la mayor oferta en algunos productos perecederos permitió reducción en sus precios en promedio de -2,78 % (Cuadro 7). Por su parte, los alimentos procesados continuaron desacelerando la variación, incluso siendo negativa en bienes específicos como legumbres secas, aceites comestibles y productos a base de maíz y trigo.

Cuadro 7
Neiva. Indicadores de inflación al consumidor
 (variación anual)
 (Base diciembre 2018=100)

| Descripción | dic-22 | mar-23 | jun-23 | sep-23 | dic-23 |
|--|--------|--------|--------|--------|--------|
| Total | 13,87 | 13,45 | 12,24 | 11,00 | 8,11 |
| Sin Alimentos | 10,11 | 11,49 | 11,95 | 10,95 | 9,35 |
| Bienes sin alimentos ni regulados | 17,11 | 16,69 | 14,69 | 10,51 | 6,63 |
| Servicios sin alimentos ni regulados | 6,48 | 7,69 | 7,95 | 7,88 | 7,22 |
| Regulados | 12,56 | 16,47 | 20,68 | 20,80 | 19,22 |
| Alimentos (incluye bebidas no alcohólicas) | 30,54 | 21,46 | 13,37 | 11,20 | 3,49 |
| Alimentos Primarios o perecederos | 45,23 | 18,96 | 10,49 | 16,25 | -2,78 |
| Alimentos Procesados | 25,72 | 22,45 | 14,39 | 9,38 | 5,87 |

Fuente: DANE; cálculos del Banco de la República.

La medida de inflación básica (sin alimentos ni regulados) descendió. No obstante, mantuvo registros elevados que no contribuyeron a que la inflación convergiera a la meta. Los regulados mantuvieron un nivel elevado pasando de 12,56 % al cierre de 2022 a 19,22 % en diciembre de 2023, ante los ajustes requeridos en los precios de combustibles para vehículos a fin de moderar presiones fiscales en el Fondo de Estabilización del Precio de los Combustibles (FEPC), así como en los servicios de gas y electricidad.

XII. Otras variables económicas

Los ingresos por remesas de trabajadores a la región Centro ascendieron a 101,7 millones de dólares y mostraron un crecimiento anual de 6,0 % en el último trimestre de 2023 (Gráfico 21). Este incremento estuvo explicado principalmente por las remesas enviadas desde Estados Unidos que

2,26 %, 2,87 % y 3,49 % en Ibagué, Florencia y Neiva, cuando un año atrás habían sido 31,31 %, 28,04 % y 30,54 %, respectivamente.

registraron una variación de 2,1 % y continuó siendo el principal país de procedencia de los recursos con una participación de 68,2 %.

Por departamentos, Huila fue el que contribuyó en mayor medida al resultado, con una variación de 14,0 % para un total de 34,6 millones de dólares, seguido por Caquetá que creció 14,3 % y recibió 7,2 millones de dólares. Finalmente, a Tolima ingresaron 59,8 millones de dólares bajo el concepto de remesas, lo que correspondió a un aumento de 1,0 % frente al cuarto trimestre de 2022.

Gráfico 21
Región Centro. Ingresos de remesas
 (nivel y variación anual)

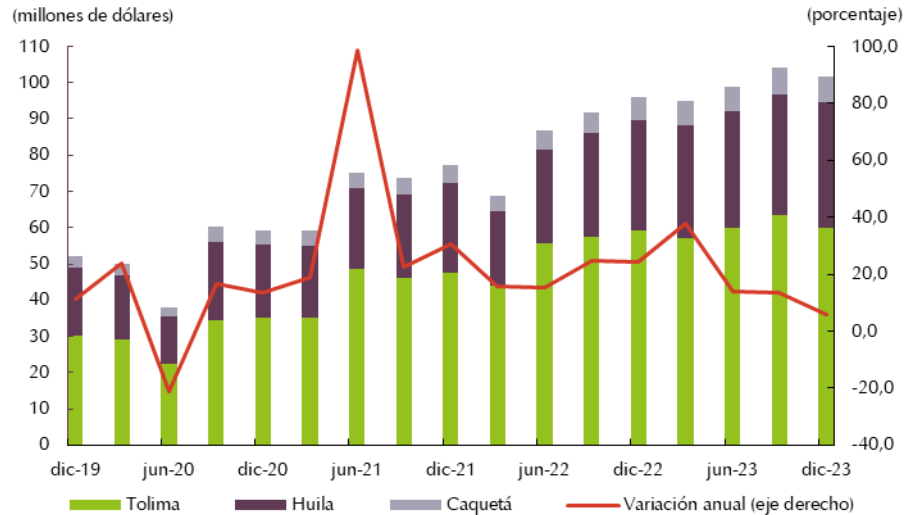

Fuente: Encuesta trimestral de remesas - Banco de la República.

En el último año, la tasa de cambio entre el peso colombiano y el dólar estadounidense descendió. Esta apreciación del peso colombiano generó que las remesas ingresadas a la región valoradas en moneda local¹⁰ se redujeran 10,4 %, para un total de 413,7 miles de millones de pesos.

¹⁰ Equivalencia en pesos colombianos usando la TRM promedio trimestral.



El *Boletín Económico Regional* (BER)
se puede consultar en:
<http://www.banrep.gov.co/ber>



El *Boletín Económico Regional* (BER) es una publicación trimestral elaborada por los Centros Regionales de Estudios Económicos del Banco de la República, cuyo propósito es ofrecer a los agentes de la economía y público en general información periódica, confiable y oportuna sobre la evolución de las principales variables de la actividad económica de las regiones del país y los departamentos que las componen.



Sugerencias y comentarios:
atencionalciudadano@banrep.gov.co