



PUBLICACIONES PERIÓDICAS Y REVISTAS
TRIMESTRAL

Boletín de las Cuentas Nacionales Financieras por Sector Institucional

III trimestre de 2024

Subgerencia de Política Monetaria e Información
Económica, Departamento Técnico y de
Información Económica
Sección de Cuentas Financieras

Publicado en Bogotá, D. C., el 27 de diciembre de 2024



I. INTRODUCCIÓN

El Banco de la República (BR), de manera conjunta con el DANE, publica las ‘Cuentas Nacionales Trimestrales por Sector Institucional’ (CNTSI).

En las CNTSI el DANE registra la producción, los ingresos y los gastos de la economía por sectores institucionales, en una medición que se conoce con el nombre de “por encima de la línea” (Cuentas no Financieras). Por su parte, el BR se encarga de medir el financiamiento de la economía por sectores institucionales a través de los movimientos de los activos y de los pasivos financieros, medición identificada como “por debajo de la línea” (Cuentas Financieras). Ambas medidas corresponden contablemente al balance en la cuenta corriente de la balanza de pagos, y permiten analizar los balances de ahorro e inversión y sus financiamientos, tanto de la economía como de los sectores institucionales. Conceptualmente, estas dos mediciones deberían ser iguales, pero como ocurre en Colombia, se podrían generar discrepancias relacionadas con temas metodológicos, coberturas, fuentes de información, entre otros.¹

Este boletín presenta la decimoquinta entrega de los resultados de las CNTSI actualizados al tercer trimestre del año 2024. A continuación, se expone un análisis global de los aspectos más importantes del comportamiento de las Cuentas Financieras por instrumento y sector económico.

Durante el tercer trimestre de 2024, la Economía colombiana (S1) registró un déficit en cuenta corriente (balance ahorro inversión negativo) de -0,9 % del PIB trimestral, lo cual representa una reducción de 0,5 puntos porcentuales (pp.) en comparación con el mismo periodo del año 2023.

En cuanto a los sectores económicos, durante el tercer trimestre de 2024, las necesidades de financiamiento fueron principalmente generadas por el Gobierno General (S13) representando el -3,6 % del PIB trimestral. Esto fue parcialmente compensado por el superávit financiero de las Sociedades No Financieras (S11) y de las Sociedades Financieras (S12) de 2,5 % y 0,1 %, respectivamente.

En el tercer trimestre de 2024, en términos de saldos, la Economía colombiana (S1) presentó una posición deudora en relación con el Resto del Mundo (S2), alcanzando el -55,5 % del PIB anual. Esto representa una disminución de 2,8 pp. de la posición deudora en comparación con el tercer trimestre de 2023, cuando se situó en -58,3 %.

En lo que corresponde a los sectores económicos, al final del tercer trimestre de 2024, la posición deudora de la Economía colombiana (S1) se explica

¹ El primer **boletín** contiene un resumen (Sección II) sobre los principales aspectos metodológicos de la Cuenta Financiera.



por las posiciones pasivas de las Sociedades No Financieras (S11) y el Gobierno General (S13), que representaron el -91,9 % y -36,8 % del PIB anual, respectivamente. Por otro lado, estos resultados fueron compensados parcialmente por las posiciones financieras activas netas de los Hogares (S14) y de las Sociedades Financieras (S12) de 63,3 % y 9,7 %, respectivamente.

II. EVOLUCIÓN DE LOS FLUJOS NETOS DE LAS CUENTAS FINANCIERAS TRIMESTRALES (2023-3T – 2024-3T)

II.A. Resultados del tercer trimestre de 2024 de la Economía colombiana (S1) ²

II.A.1. Resultados por sectores

En el tercer trimestre de 2024, la Economía colombiana (S1) presentó una necesidad de financiamiento de -0,9 % del PIB trimestral. Lo anterior fue explicado principalmente por el endeudamiento neto del Gobierno General (S13) en -3,6 % del PIB trimestral. Esto fue parcialmente compensado por el superávit financiero de las Sociedades No Financieras (S11) y de las Sociedades Financieras (S12) de 2,5 % y 0,1 %, respectivamente.

Con relación al tercer trimestre de 2023, hubo una disminución de las necesidades de financiamiento de 0,5 puntos porcentuales (pp.). Esta reducción es explicada principalmente por el cambio en el flujo financiero de las Sociedades No Financieras (S11), las Sociedades Financieras (S12) y de los Hogares (S14) en 2,6 pp., 0,4 pp. y 0,3 pp., respectivamente. Estos sectores pasaron de presentar una necesidad de financiamiento neto a un superávit financiero. Por el contrario, se produjo un aumento de -2,9 pp. en las necesidades de financiamiento del Gobierno General (S13). (Ver [Gráfico 1](#) y [Cuadro 1](#)).

²Los resultados de las Cuentas Financieras Anuales y Trimestrales se encuentran en los siguientes vínculos: [Flujos](#) y [SalDOS](#).

Gráfico 1: Flujos netos de las Cuentas Financieras: Economía colombiana por sector institucional como porcentaje del PIB trimestral

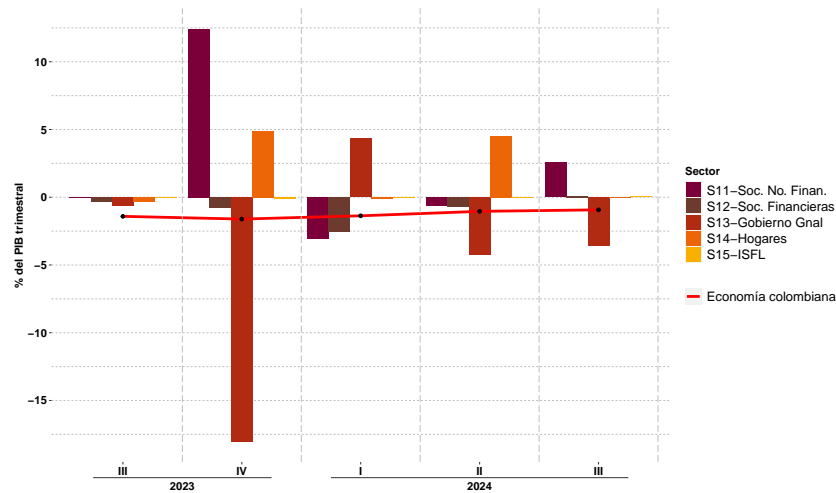

Cuadro 1: Flujos netos de las Cuentas Financieras: Economía colombiana por sector institucional en miles de millones de pesos y porcentaje del PIB trimestral

| | 3T23 | 4T23 | 1T24 | 2T24 | 3T24 | Cambio entre 3T23 y 3T24 |
|---|---------------|---------------|---------------|---------------|---------------|--------------------------|
| CF en Miles de millones | -5.614 | -6.598 | -5.470 | -4.256 | -4.017 | 1.597 |
| S11 Sociedades No Financieras | -48 | 50.875 | -12.244 | -2.525 | 11.024 | 11.072 |
| S12 Sociedades Financieras | -1.342 | -3.127 | -10.167 | -2.781 | 419 | 1.760 |
| S13 Gobierno General | -2.597 | -73.771 | 17.267 | -17.454 | -15.476 | -12.878 |
| S14 Hogares | -1.438 | 20.009 | -438 | 18.414 | -207 | 1.231 |
| S15 Instituciones Sin Fines de Lucro | -190 | -585 | 112 | 90 | 222 | 412 |
| CF como % del PIB | -1,4% | -1,6% | -1,4% | -1,0% | -0,9% | 0,5 |
| S11 Sociedades No Financieras | 0,0% | 12,4% | -3,1% | -0,6% | 2,5% | 2,6 |
| S12 Sociedades Financieras | -0,3% | -0,8% | -2,5% | -0,7% | 0,1% | 0,4 |
| S13 Gobierno General | -0,7% | -18,0% | 4,3% | -4,3% | -3,6% | -2,9 |
| S14 Hogares | -0,4% | 4,9% | -0,1% | 4,5% | 0,0% | 0,3 |
| S15 Instituciones Sin Fines de Lucro (ISFL) | 0,0% | -0,1% | 0,0% | 0,0% | 0,0% | 0,1 |

Fuente: Cálculos Sección Cuentas Financieras, Banco de la República.

II.A.2. Resultados por operación financiera

En el tercer trimestre de 2024, el Resto del Mundo (S2) cubrió las necesidades de financiamiento de la Economía colombiana (S1), en -0,9% del PIB trimestral, a través de la inversión extranjera directa con Acciones, Fideicomisos y Fiducias (F5) por -2,1%; la entrada neta de Efectivo y Depósitos (F2), en -1,8%; y, a través del otorgamiento de

Préstamos (F4) por -0,9%. Lo anterior fue parcialmente compensado con la inversión por parte de la Economía colombiana (S1) en Títulos de deuda (F3) en el exterior en 3,6% del PIB trimestral.

Con relación al tercer trimestre de 2023, las necesidades de financiamiento de la Economía colombiana (S1) frente al Resto del Mundo (S2) se redujeron en 0,5 pp. Este resultado se explica en el cambio del flujo de las Cuentas por cobrar o pagar (F8) en 1,4 pp. que se produjo principalmente por la reducción de la adquisición neta de cuentas por pagar. Adicionalmente, este resultado se refleja en la disminución de 1,3 pp. del otorgamiento neto de Préstamos (F4) a la Economía colombiana (S1) y en la caída de 0,5 pp. del financiamiento a través de Acciones, Fideicomisos y Fiducias (F5). Lo anterior fue contrarrestado por el aumento de la liquidación neta de Títulos de deuda (F3) en el exterior por -1,8 pp. que significó la entrada de dichos recursos al país. Además, la reducción de las necesidades de financiamiento fue parcialmente compensada por el aumento de la entrada neta de Efectivo y Depósitos (F2) en -0,9 pp. (Ver [Gráfico 2](#) y [Cuadro 2](#)).

Gráfico 2: Flujos de las Cuentas Financieras: Economía colombiana por operación financiera como porcentaje del PIB trimestral

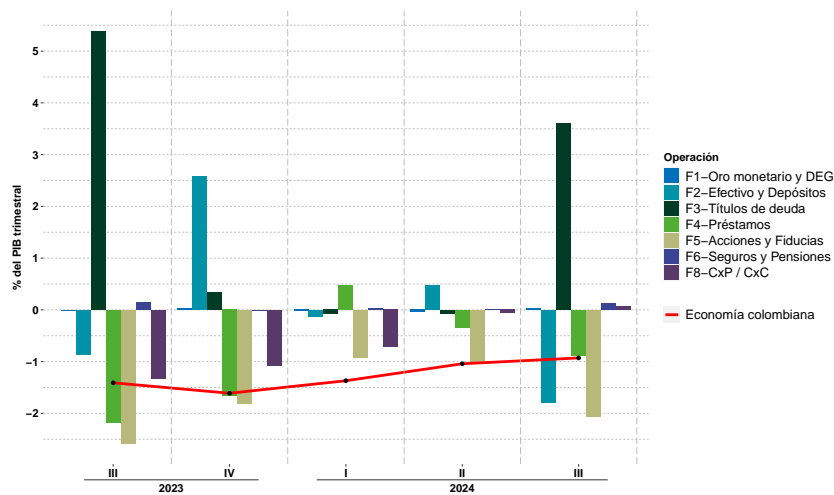

Cuadro 2: Evolución de los flujos de la Economía colombiana por operación financiera en miles de millones de pesos y como porcentaje del PIB trimestral

| | 3T23 | 4T23 | 1T24 | 2T24 | 3T24 | Cambio entre 3T23 y 3T24 |
|--|---------------|---------------|---------------|---------------|---------------|--------------------------------|
| B.9 Préstamo Neto Financiero en miles de millones | -5.614 | -6.598 | -5.470 | -4.256 | -4.017 | 1.597 |
| Incremento Total de Activos Financieros | 90.624 | 91.733 | 45.789 | 90.037 | 53.038 | -37.586 |
| Incremento Total de Pasivos | 96.238 | 98.331 | 51.259 | 94.294 | 57.055 | -39.183 |
| F1 Oro monetario y Derechos Especiales de Giro: Flujo Neto | -58 | 109 | -92 | -175 | 134 | 192 |
| F2 Efectivo y Depósitos: Flujo Neto | -3.420 | 10.547 | -490 | 1.945 | -7.733 | -4.314 |
| F3 Títulos de deuda: Flujo Neto | 21.457 | 1.422 | -316 | -289 | 15.556 | -5.901 |
| F4 Préstamos: Flujo Neto | -8.649 | -6.825 | 1.861 | -1.417 | -3.818 | 4.831 |
| F5 Acciones, Fideicomisos y Fiducias: Flujo Neto | -10.283 | -7.388 | -3.681 | -4.069 | -8.939 | 1.345 |
| F6 Seguros y Fondos de Pensiones Privados: Flujo Neto | 602 | -72 | 106 | 0 | 506 | -96 |
| F8 Cuentas por cobrar o pagar: Flujo Neto | -5.263 | -4.391 | -2.859 | -251 | 277 | 5.540 |
| B.9 Préstamo Neto Financiero como % del PIB | -1,4% | -1,6% | -1,4% | -1,0% | -0,9% | 0,5 |
| Incremento Total de Activos Financieros | 22,7% | 22,4% | 11,5% | 22,0% | 12,3% | -10,5 |
| Incremento Total de Pasivos | 24,2% | 24,0% | 12,8% | 23,1% | 13,2% | -11,0 |
| F1 Oro monetario y Derechos Especiales de Giro: Flujo Neto | 0,0% | 0,0% | 0,0% | 0,0% | 0,0% | 0,0 |
| F2 Efectivo y Depósitos: Flujo Neto | -0,9% | 2,6% | -0,1% | 0,5% | -1,8% | -0,9 |
| F3 Títulos de deuda: Flujo Neto | 5,4% | 0,3% | -0,1% | -0,1% | 3,6% | -1,8 |
| F4 Préstamos: Flujo Neto | -2,2% | -1,7% | 0,5% | -0,3% | -0,9% | 1,3 |
| F5 Acciones, Fideicomisos y Fiducias: Flujo Neto | -2,6% | -1,8% | -0,9% | -1,0% | -2,1% | 0,5 |
| F6 Seguros y Fondos de Pensiones Privados: Flujo Neto | 0,2% | 0,0% | 0,0% | 0,0% | 0,1% | 0,0 |
| F8 Cuentas por cobrar o pagar: Flujo Neto | -1,3% | -1,1% | -0,7% | -0,1% | 0,1% | 1,4 |

Fuente: Cálculos Sección Cuentas Financieras, Banco de la República.

II.B. Resultados por sectores 2023-3T – 2024-3T

II.B.1. Sociedades No Financieras (S11)

En el tercer trimestre de 2024 este sector presentó un superávit financiero de 2,5 % del PIB trimestral. Este resultado se ve reflejado principalmente en la inversión neta en Títulos de deuda (F3) y en la disminución neta de Cuentas por pagar (F8) de 3,3 % y 3,0 %, respectivamente. Lo anterior se compensó parcialmente con la adquisición neta de Préstamos (F4) y con la cancelación neta de Depósitos (F2) en -3,8 % y -0,2 %, respectivamente.

En comparación con el tercer trimestre de 2023, las necesidades de financiamiento neto de las Sociedades No Financieras (S11) se redujeron en 2,6 pp. pasando a presentar un superávit financiero. Este resultado fue explicado principalmente por el cambio de este sector de tener un financiamiento neto a través de Acciones, Fideicomisos y Fiducias (F5) a tener un equilibrio entre sus activos y pasivos financieros, provocando un cambio de 4,5 pp. en su flujo financiero. Adicionalmente, esta reducción de las necesidades de financiamiento se refleja en la disminución de la adquisición neta de Cuentas por pagar (F8) y de Préstamos (F4) en 2,0 pp. y 1,1 pp., respectivamente. Lo anterior se compensó parcialmente con el cambio en el flujo financiero a través de Efectivo y Depósitos (F2)

de -2,8 pp. al pasar de una tenencia neta a una liquidación neta de este instrumento. Asimismo, se registró una reducción en las tenencias de Títulos de deuda (F3) en -2,2 pp. (Ver [Gráfico 3](#) y [Cuadro A1](#) del [Anexo A](#)).

Gráfico 3: Flujos de las Cuentas Financieras: Sociedades No Financieras por operación financiera como porcentaje del PIB trimestral

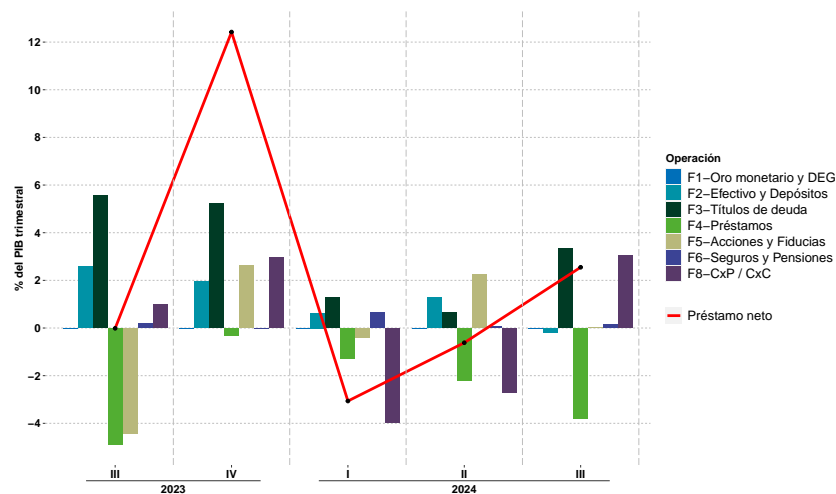

II.B.2. Sociedades Financieras (S12)

En el tercer trimestre de 2024 este sector registró un superávit financiero de 0,1 % del PIB trimestral. El superávit financiero de las Sociedades Financieras (S12) refleja la tenencia neta en Títulos de deuda (F3) y el otorgamiento neto de Préstamos (F4) por 6,2 % y 2,7 %, respectivamente. Lo anterior se contrarrestó principalmente con una captación neta de recursos a través de la emisión neta de Acciones, Fideicomisos y Fiducias (F5) de -4,8 % y a través de la captación neta de Efectivo y Depósitos (F2) de -1,7 %. Adicionalmente, se registró principalmente una reducción de las Cuentas por cobrar o pagar (F8) por -1,5 %.

En el tercer trimestre de 2023, las Sociedades Financieras (S12) redujeron su endeudamiento neto en 0,4 puntos porcentuales, logrando un superávit financiero del 0,1 %. Esta disminución se debe principalmente a una reducción de 5,0 puntos porcentuales en el flujo financiero de Títulos de deuda (F3), debido a menores emisiones de CDT's. Además, la adquisición neta de Cuentas por pagar (F8) se redujo en 1,1 puntos porcentuales. Lo cual fue compensado por un cambio de -5,5 puntos porcentuales en el flujo financiero de Acciones, Fideicomisos y Fiducias (F5), pasando de una inversión neta a una liquidación neta. También se observó una reducción en el otorgamiento de Préstamos (F4) en 1,1 puntos porcentuales. (Ver figura 4 y tabla A2 del apéndice 1). (Ver [Gráfico 4](#) y [Cuadro A2](#) del [Anexo A](#))

Gráfico 4: Flujos de las Cuentas Financieras: Sociedades Financieras por operación financiera como porcentaje del PIB trimestral

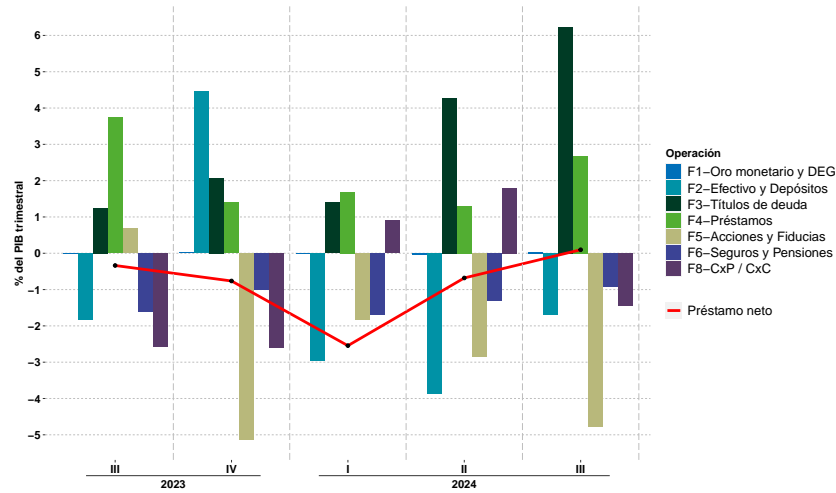

II.B.3. Gobierno General (S13)

En el tercer trimestre de 2024, este sector tuvo un endeudamiento neto del -3,6 % del PIB trimestral, que se financió principalmente mediante la emisión de Títulos de deuda (F3) y la adquisición neta de Cuentas por pagar, con -6,3 % y -1,0 %, respectivamente. Lo cual se compensó parcialmente con inversiones en Acciones, Fideicomisos y Fiducias (F5), la cancelación de Préstamos (F4) y la tenencia de Efectivo y Depósitos (F2), con 2,5 %, 0,7 % y 0,6 %, respectivamente.

En el tercer trimestre de 2023, el Gobierno General (S13) presentó un aumento de su financiamiento neto en -2,9 pp. Este resultado fue explicado por el aumento del financiamiento a través de Títulos de deuda (F3) de -3,7 pp. Adicionalmente, este resultado se refleja en el cambio del flujo financiero a través de Cuentas por cobrar o pagar (F8) en -1,5 pp. debido principalmente al aumento de las cuentas por pagar. Por el contrario, el Gobierno General (S13) aumentó su inversión a través de Acciones, Fideicomisos y Fiducias (F5) en 1,2 pp. Además, se registró un cambio del flujo financiero a través de Préstamos (F4) de 0,9 pp. (Ver [Gráfico 5](#) y [Cuadro A3](#) del [Anexo A](#)).

Gráfico 5: Flujos netos de las Cuentas Financieras: Gobierno General por operación financiera como porcentaje del PIB trimestral

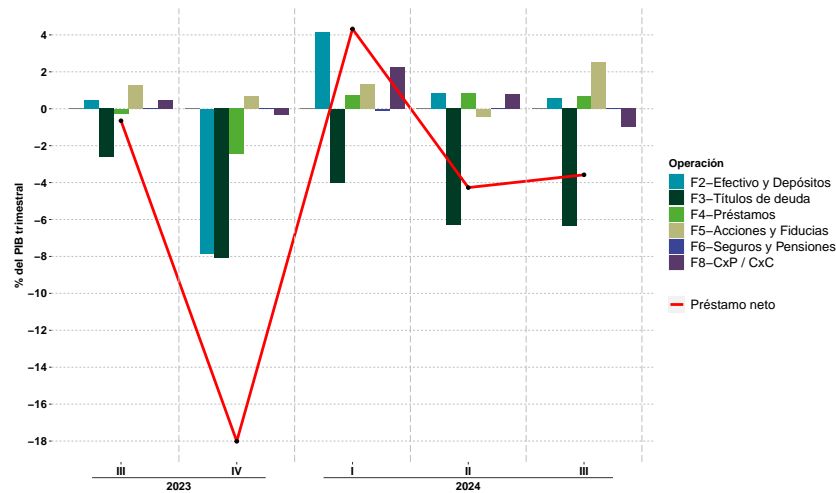

II.B.4. Hogares (S14)

Para el tercer trimestre 2024, este sector registró necesidades de financiamiento cercanas al 0,05 % del PIB trimestral. Este resultado se reflejó en la cancelación de Cuentas por cobrar (F8) y de Depósitos (F2), y por la adquisición neta de Préstamos (F4) por -0,6 %, -0,5 % y -0,4 %, respectivamente. Lo anterior fue contrarrestado totalmente por la adquisición neta de Seguros y Pensiones (F6), Títulos de deuda (F3) y de Acciones, Fideicomisos y Fiducias (F5) en 0,9 %, 0,3 % y 0,2 %, respectivamente.

Con relación al tercer trimestre de 2023, las necesidades de financiamiento de los Hogares (S14) disminuyeron en 0,3 pp. Lo anterior fue explicado principalmente por la menor desacumulación de Efectivo y Depósitos (F2) y por el menor financiamiento mediante Préstamos (F4) en 1,6 pp. y 0,4 pp., respectivamente. Lo anterior se contrarrestó parcialmente con la menor tenencia de Títulos de deuda (F3) y de Seguros y Pensiones (F6) en -0,9 pp. y -0,7 pp., respectivamente. (Ver [Gráfico 6](#) y [Cuadro A4](#) del [Anexo A](#)).

Gráfico 6: Flujos netos de las Cuentas Financieras: Hogares por operación financiera como porcentaje del PIB trimestral

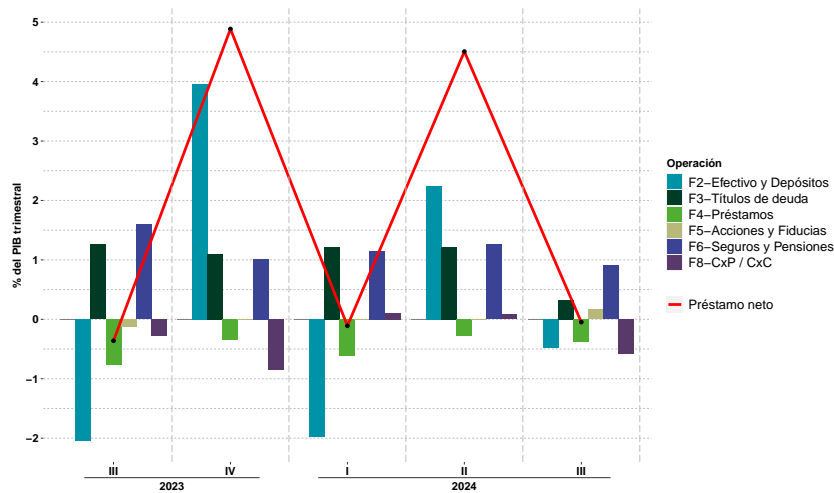

II.C. Resultados de algunas operaciones financieras

II.C.1. Efectivo y Depósitos (F2)

En el tercer trimestre de 2024, el retorno de recursos en el exterior de los colombianos significó un endeudamiento neto de la Economía colombiana (S1) frente al Resto del Mundo (S2) en Efectivo y Depósitos (F2) de -1,8 % del PIB trimestral. El emisor en este mercado es el de las Sociedades Financieras (S12) que registró una captación neta por -1,7 %. Por otro lado, los Hogares (S14) y las Sociedades No Financieras (S11) disminuyeron su tenencia por -0,5 % y -0,2 %, respectivamente. En tanto que, el sector que acumuló este instrumento fue el del Gobierno General (S13) en 0,6 %.

Con relación al tercer trimestre de 2023, se registró un mayor retorno de recursos en el exterior de los colombianos de -0,9 pp. en Efectivo y Depósitos (F2) que significó un aumento del endeudamiento neto de la Economía (S1) frente al Resto del Mundo (S2). Este resultado se da principalmente por el cambio en -2,8 pp. del flujo financiero de las Sociedades No Financieras (S11) que pasaron de acumular Efectivo y Depósitos (F2) a desacumular activos de este tipo en el tercer trimestre de 2024. Lo anterior fue compensado parcialmente por la menor desacumulación de este instrumento por parte de los Hogares (S14) en 1,6 pp. (Ver [Gráfico 7](#) y [Cuadro A5](#) del [Anexo A](#)). Gobierno General (S13)

Gráfico 7: Evolución de los flujos netos del Efectivo y Depósitos por sector institucional como porcentaje del PIB trimestral

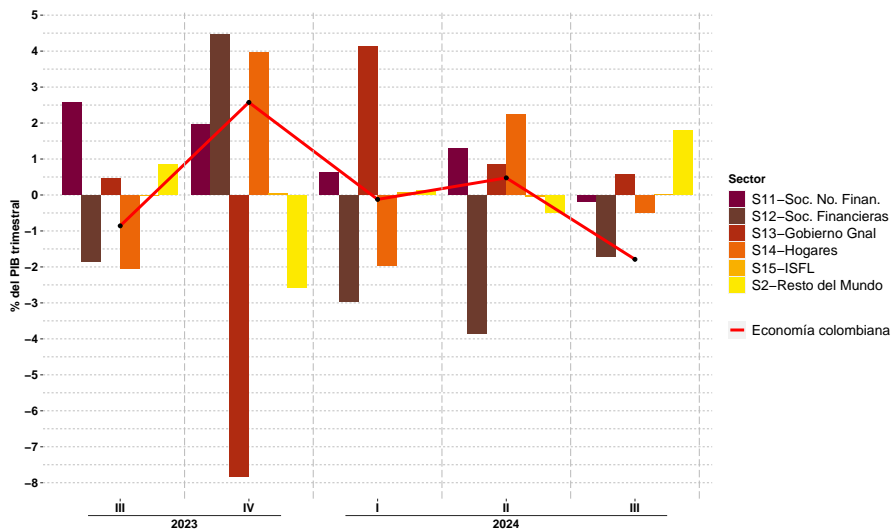

II.C.2. Títulos de deuda (F3)

En el tercer trimestre de 2024, el superávit financiero de la Economía colombiana (S1) frente al Resto del Mundo (S2) en Títulos de deuda (F3) fue de 3,6 % del PIB trimestral. Los sectores que adquirieron Títulos de deuda (F3) fueron las Sociedades Financieras (S12), las Sociedades No Financieras (S11) y los Hogares (S14) por 6,2 %, 3,3 % y 0,3 % del PIB trimestral, respectivamente. Por otra parte, el sector que emitió principalmente este instrumento, en el neto, fue el Gobierno General (S13) con -6,3 %.

Con relación al tercer trimestre de 2023, la Economía (S1) tuvo una reducción de su superávit financiero de -1,8 pp. en Títulos de deuda (F3), frente al Resto del Mundo (S2). Este resultado se da principalmente por el aumento de la emisión neta en -3,7 pp. del Gobierno General (S13). Adicionalmente, las Sociedades No Financieras (S11) y los Hogares (S14) disminuyeron su tenencia de Títulos de deuda (F3) en -2,2 pp. y -0,9 pp., respectivamente. Lo anterior fue contrarrestado por el aumento de la inversión neta de 5,0 pp. de las Sociedades Financieras (S12). (Ver [Gráfico 8](#) y [Cuadro A6](#) del [Anexo A](#)).

Gráfico 8: Evolución de los flujos netos de los Títulos de deuda por sector institucional como porcentaje del PIB trimestral

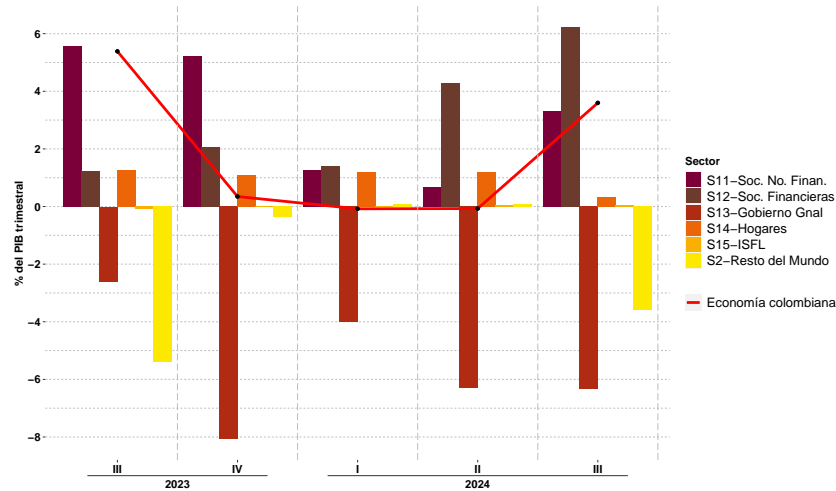

II.C.3. Préstamos (F4)

En el tercer trimestre de 2024, el endeudamiento neto de la Economía colombiana (S1) frente al Resto del Mundo (S2) en Préstamos (F4) fue de -0,9 % del PIB trimestral. Los principales deudores fueron las Sociedades No Financieras (S11) y los Hogares (S14) con -3,8 % y -0,4 %, respectivamente. Por otra parte, las Sociedades Financieras (S12) y el Gobierno General (S13) suministraron recursos a la economía a través de este instrumento por 2,7 % y 0,7 % del PIB trimestral, respectivamente.

Con relación al tercer trimestre de 2023, la Economía (S1) tuvo una disminución de 1,3 pp. en su endeudamiento neto a través de Préstamos (F4), frente al Resto del Mundo (S2). Este resultado se da principalmente por la disminución en la adquisición neta de Préstamos (F4) por parte de las Sociedades No Financieras (S11) y de los Hogares (S14) en 1,1 pp. y 0,4 pp., respectivamente. Adicionalmente, se registró un cambio en el flujo financiero a través de este instrumento del Gobierno General (S13) en 0,9 pp. al pasar de un endeudamiento neto a un superávit financiero. Lo anterior fue contrarrestado por una reducción en el otorgamiento neto de Préstamos (F4) de -1,1 pp. de las Sociedades Financieras (S12). (Ver [Gráfico 9](#) y [Cuadro A7](#) del [Anexo A](#)).

Gráfico 9: Evolución de los flujos netos de los Préstamos por sector institucional como porcentaje del PIB trimestral

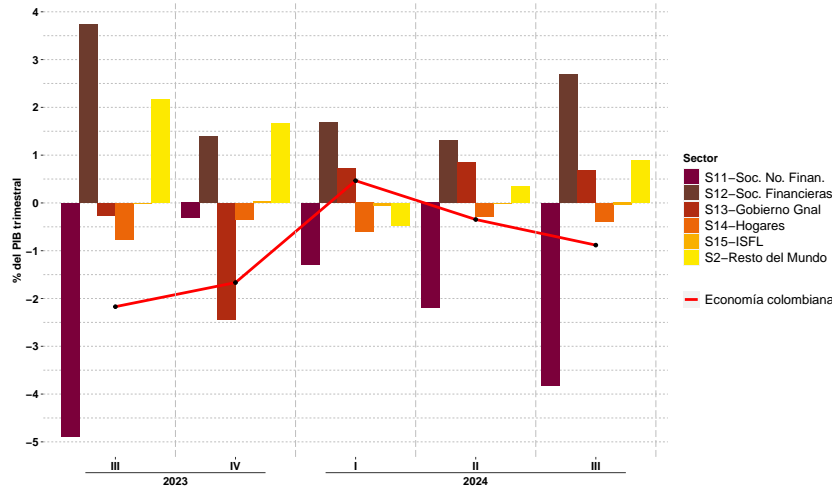

III. EVOLUCIÓN DE LOS SALDOS NETOS DE LAS CUENTAS FINANCIERAS TRIMESTRALES (2023 3T – 2024 3T)

III.A. Resultados trimestrales de septiembre 2024 de la Economía colombiana (S1)

III.A.1. Resultados por sectores

En el tercer trimestre de 2024, la Economía colombiana (S1) frente al resto del Mundo (S2) registró una posición deudora neta y se situó en -55,5 % del PIB anual. Lo anterior es resultado de las posiciones pasivas de las Sociedades No Financieras (S11) y del Gobierno General (S13) en -91,9 % y -36,8 %, respectivamente. Por otro lado, estos resultados fueron compensados parcialmente por las posiciones financieras activas netas de los Hogares (S14) y de las Sociedades Financieras (S12) de 63,3 % y 9,7 %, respectivamente.

Frente al tercer trimestre de 2023 hubo una reducción de la posición deudora neta de la Economía (S1) de 2,8 pp. al pasar de -58,3 % a -55,5 %. Esta caída fue explicada, principalmente, por la reducción en la posición deudora neta de las Sociedades No Financieras (S11) en 8,9 pp. Lo anterior fue parcialmente compensado por el aumento de la posición deudora neta del Gobierno General (S13) por -4,0 pp. y, por la disminución de la posición acreedora neta de las Sociedades Financieras (S12) y de los Hogares (S14) ambos por -1,1 pp. (Ver [Gráfico 10](#) y [Cuadro 3](#)).

Gráfico 10: Saldos netos de las Cuentas Financieras: Economía colombiana por sector institucional como porcentaje del PIB anual

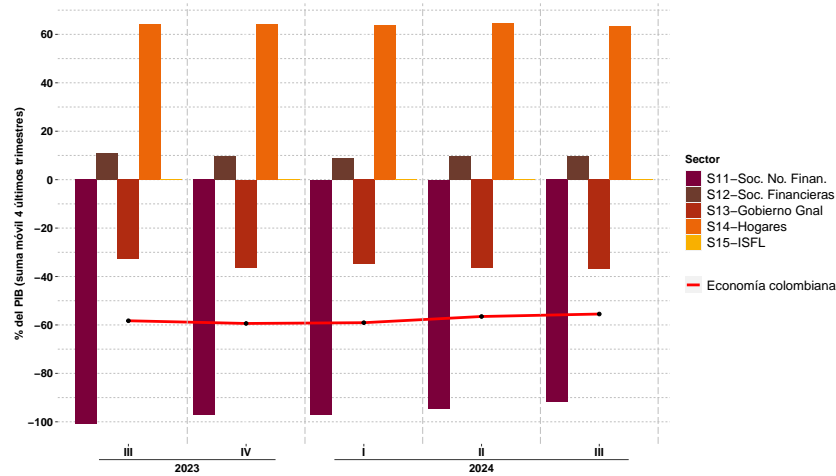

Cuadro 3: Saldos netos de las Cuentas Financieras: Economía colombiana por sector institucional en miles de millones de pesos y porcentaje del PIB anual

| | 3T23 | 4T23 | 1T24 | 2T24 | 3T24 | Cambio entre 3T23 y 3T24 |
|---|-----------------|-----------------|-----------------|-----------------|-----------------|--------------------------|
| CF en Miles de millones | -906.390 | -933.830 | -937.626 | -913.388 | -915.735 | -9.345 |
| S11 Sociedades No Financieras | -1.568.476 | -1.527.302 | -1.538.763 | -1.528.322 | -1.516.511 | 51.964 |
| S12 Sociedades Financieras | 168.101 | 150.118 | 141.250 | 158.697 | 160.262 | -7.840 |
| S13 Gobierno General | -510.616 | -570.055 | -553.986 | -590.719 | -607.264 | -96.648 |
| S14 Hogares | 1.000.490 | 1.009.876 | 1.010.228 | 1.043.231 | 1.043.832 | 43.342 |
| S15 Instituciones Sin Fines de Lucro | 4.110 | 3.533 | 3.645 | 3.725 | 3.946 | -164 |
| CF como % del PIB | -58,3 % | -59,4 % | -59,1 % | -56,5 % | -55,5 % | 2,8 |
| S11 Sociedades No Financieras | -100,8 % | -97,1 % | -96,9 % | -94,6 % | -91,9 % | 8,9 |
| S12 Sociedades Financieras | 10,8 % | 9,5 % | 8,9 % | 9,8 % | 9,7 % | -1,1 |
| S13 Gobierno General | -32,8 % | -36,3 % | -34,9 % | -36,6 % | -36,8 % | -4,0 |
| S14 Hogares | 64,3 % | 64,2 % | 63,6 % | 64,5 % | 63,3 % | -1,1 |
| S15 Instituciones Sin Fines de Lucro (ISFL) | 0,3 % | 0,2 % | 0,2 % | 0,2 % | 0,2 % | 0,0 |

Fuente: Cálculos Sección Cuentas Financieras, Banco de la República.
El PIB anual corresponde a la suma móvil de los últimos cuatro trimestres.

III.A.2. Resultados por operación financiera

En el tercer trimestre de 2024 la Economía colombiana (S1) registró una posición deudora neta de -55,5 % del PIB anual. Este resultado se vio reflejado principalmente en las posiciones pasivas netas en Acciones, Fideicomisos y Fiducias (F5) y Préstamos (F4) por -42,6 % y -21,9 %, respectivamente. Lo anterior fue compensado parcialmente por la posición activa neta en Efectivo y Depósitos (F2) y Títulos de deuda (F3) por 4,8 % y

2,9% del PIB anual.

En comparación con el tercer trimestre de 2023, la reducción de la posición deudora neta de la Economía (S1) de 2,8 pp. se produjo principalmente por la disminución de la posición deudora neta en Acciones, Fideicomisos y Fiducias (F5) y la mayor inversión neta en Títulos de deuda (F3) en 2,0 pp. y 1,1 pp., respectivamente. Lo anterior fue parcialmente compensado por el cambio en -0,5 pp. en la posición financiera neta, que pasó a ser pasiva, de las Cuentas por cobrar o pagar (F8). (Ver [Gráfico 11](#) y [Cuadro 4](#))

Gráfico 11: Saldos netos de las Cuentas Financieras: Economía colombiana por operación financiera como porcentaje del PIB anual

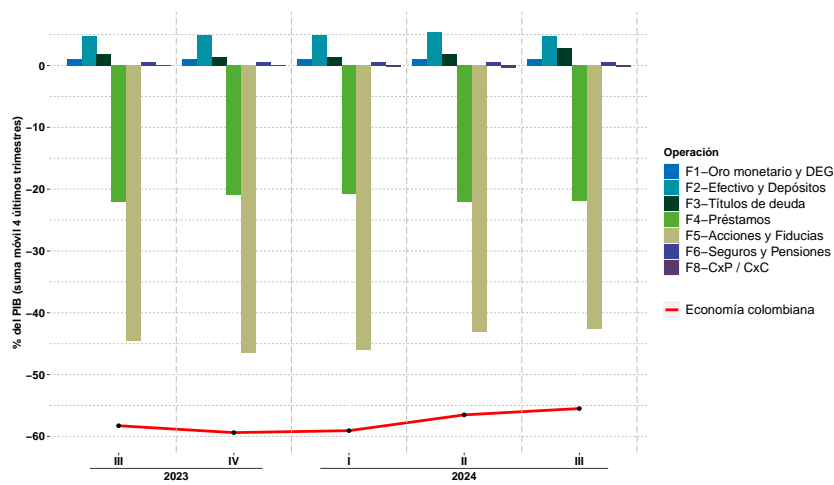

Cuadro 4: Evolución de los saldos netos de la Economía colombiana por operación financiera en miles de millones de pesos y como porcentaje del PIB anual

| | 3T23 | 4T23 | 1T24 | 2T24 | 3T24 | Cambio entre 3T23 y 3T24 |
|---|-----------------|-----------------|-----------------|-----------------|-----------------|--------------------------------|
| B.9 Posición Neta Financiera en miles de millones | -906.390 | -933.830 | -937.626 | -913.388 | -915.735 | -9.345 |
| Total de Activos Financieros | 6.549.009 | 6.572.491 | 6.623.948 | 6.806.356 | 6.864.485 | 315.476 |
| Total de Pasivos | 7.455.399 | 7.506.321 | 7.561.574 | 7.719.743 | 7.780.220 | 324.821 |
| F1 Oro monetario y Derechos Especiales de Giro: Posición Neta | 17.604 | 17.713 | 17.621 | 17.446 | 17.580 | -24 |
| F2 Efectivo y Depósitos: Posición Neta | 73.340 | 78.755 | 78.739 | 87.353 | 79.862 | 6.522 |
| F3 Títulos de deuda: Posición Neta | 27.825 | 22.750 | 22.998 | 31.323 | 47.565 | 19.739 |
| F4 Préstamos: Posición Neta | -342.284 | -329.428 | -329.319 | -356.605 | -361.858 | -19.574 |
| F5 Acciones, Fideicomisos y Fiducias: Posición Neta | -693.864 | -730.155 | -731.498 | -696.270 | -703.033 | -9.169 |
| F6 Seguros y Fondos de Pensiones Privados: Posición Neta | 8.535 | 8.404 | 8.513 | 8.599 | 9.119 | 583 |
| F8 Cuentas por cobrar o pagar: Posición Neta | 2.453 | -1.869 | -4.680 | -5.235 | -4.970 | -7.423 |
| B.9 Posición Neta Financiera como % del PIB | -58,3 % | -59,4 % | -59,1 % | -56,5 % | -55,5 % | 2,8 |
| Total de Activos Financieros | 421,1 % | 418,0 % | 417,3 % | 421,1 % | 416,0 % | -5,1 |
| Total de Pasivos | 479,3 % | 477,4 % | 476,4 % | 477,7 % | 471,5 % | -7,9 |
| F1 Oro monetario y Derechos Especiales de Giro: Posición Neta | 1,1 % | 1,1 % | 1,1 % | 1,1 % | 1,1 % | -0,1 |
| F2 Efectivo y Depósitos: Posición Neta | 4,7 % | 5,0 % | 5,0 % | 5,4 % | 4,8 % | 0,1 |
| F3 Títulos de deuda: Posición Neta | 1,8 % | 1,4 % | 1,4 % | 1,9 % | 2,9 % | 1,1 |
| F4 Préstamos: Posición Neta | -22,0 % | -20,9 % | -20,7 % | -22,1 % | -21,9 % | 0,1 |
| F5 Acciones, Fideicomisos y Fiducias: Posición Neta | -44,6 % | -46,4 % | -46,1 % | -43,1 % | -42,6 % | 2,0 |
| F6 Seguros y Fondos de Pensiones Privados: Posición Neta | 0,5 % | 0,5 % | 0,5 % | 0,5 % | 0,6 % | 0,0 |
| F8 Cuentas por cobrar o pagar: Posición Neta | 0,2 % | -0,1 % | -0,3 % | -0,3 % | -0,3 % | -0,5 |

Fuente: Cálculos Sección Cuentas Financieras, Banco de la República.
El PIB anual corresponde a la suma móvil de los últimos cuatro trimestres.

III.B. Resultados por sectores 2023-2T - 2024-2T

III.B.1. Sociedades No Financieras (S11)

En el tercer trimestre de 2024 este sector registró una posición deudora neta de -91,9% del PIB anual. Los instrumentos financieros que presentaron un mayor peso en la posición pasiva neta fueron las Acciones, Fideicomisos y Fiducias (F5) en -79,7% y los Préstamos (F4) en -24,6%, en contraste con la posición acreedora neta en Efectivo y Depósitos (F2) en 11,5%.

Con relación al tercer trimestre de 2023 la posición pasiva neta disminuyó en 8,9 pp. Lo anterior fue explicado principalmente por la disminución en la emisión de Acciones, Fideicomisos y Fiducias (F5) en 6,6 pp. y por el aumento de la tenencia en 2,5 pp. de los Títulos de deuda (F3). Esto fue parcialmente compensado por el aumento de la posición deudora en Préstamos (F4) en -0,8 pp. (Ver [Gráfico 12](#) y [Cuadro A8](#) del [Anexo A](#)).

Gráfico 12: Saldos netos de las Cuentas Financieras: Sociedades No Financieras por operación financiera como porcentaje del PIB anual

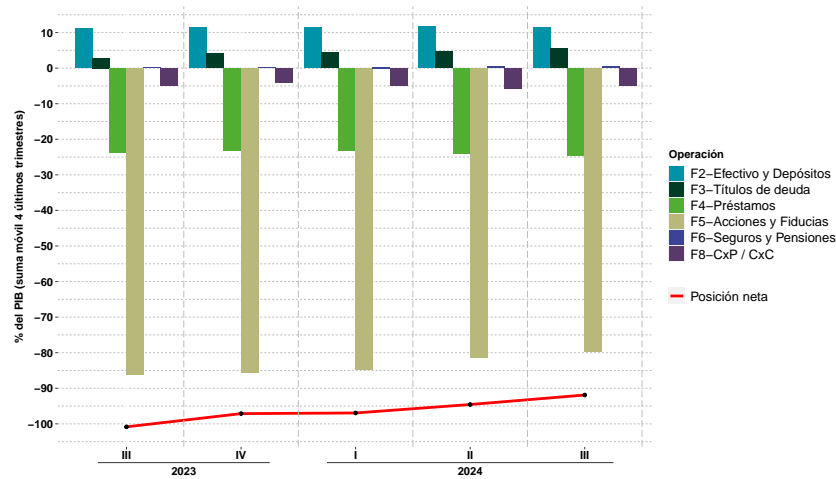

III.B.2. Sociedades Financieras (S12)

En el tercer trimestre de 2024 este sector presentó una posición acreedora neta de 9,7% del PIB anual. Los instrumentos financieros que tuvieron una mayor contribución en la posición financiera positiva neta fueron los Préstamos (F4) y Títulos de deuda (F3) con 42,4% y 23,6%, respectivamente. Por otro lado, los Seguros y Pensiones (F6) y el Efectivo y Depósitos (F2) registraron posiciones negativas de -28,0% y -25,1%, respectivamente.

Con relación al tercer trimestre de 2023 la posición activa neta disminuyó en -1,1 pp., debido, principalmente, a los cambios en las posiciones de las Acciones, Fideicomisos y Fiducias (F5) en -3,1 pp. y en Préstamos (F4) en -0,8 pp. Lo anterior fue compensado parcialmente por el aumento de la inversión neta en Títulos de deuda (F3) en 2,7 pp. y por la disminución de la captación de Efectivo y Depósitos (F2) de 0,5 pp. (Ver [Gráfico 13](#) y [Cuadro A9](#) del [Anexo A](#)).

Gráfico 13: Saldos netos de las Cuentas Financieras: Sociedades Financieras por operación financiera como porcentaje del PIB anual

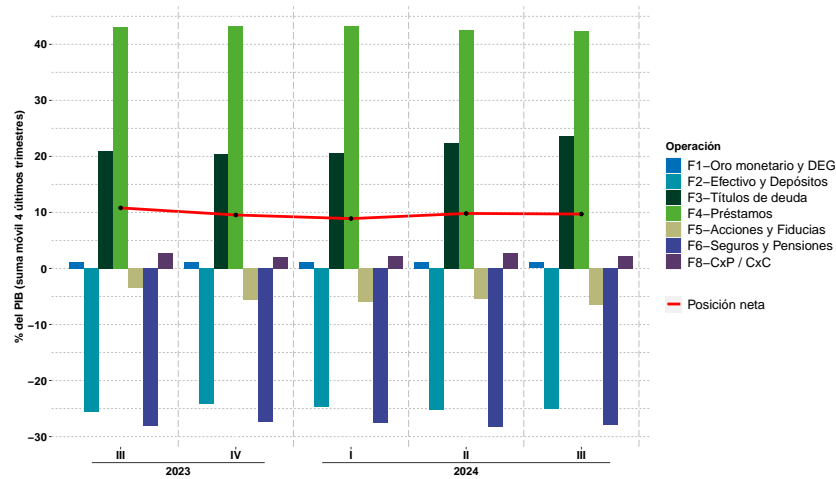

III.B.3. Gobierno General (S13)

En el tercer trimestre de 2024 este sector registró una posición deudora neta de -36,8% del PIB anual. Este resultado se vio reflejado en la posición pasiva neta en los Títulos de deuda (F3), Seguros y Pensiones (F6) y Préstamos (F4) con -33,9%, -13,6% y -13,3% del PIB trimestral, respectivamente. Por otro lado, se registró una posición acreedora neta en Acciones, Fideicomisos y Fiducias (F5) y en Efectivo y Depósitos (F2) en 20,8% y 2,7%, respectivamente.

Con relación al tercer trimestre de 2023 la posición deudora neta aumentó en -4,0 pp. Este resultado se explica, principalmente, por el aumento en la posición deudora en Títulos de deuda (F3) en -4,7 pp. y, por la disminución en la posición del Efectivo y Depósitos (F2) en -0,8 pp. Lo anterior, se contrarrestó por la disminución de la posición deudora en Seguros y Fondos de Pensiones Privados (F6) y por la disminución de la posición deudora en Préstamos (F4) en 0,8 pp. y 0,5 pp., respectivamente. (Ver [Gráfico 14](#) y [Cuadro A10](#) del [Anexo A](#)).

Gráfico 14: Saldos netos de las Cuentas Financieras: Gobierno General por operación financiera como porcentaje del PIB anual

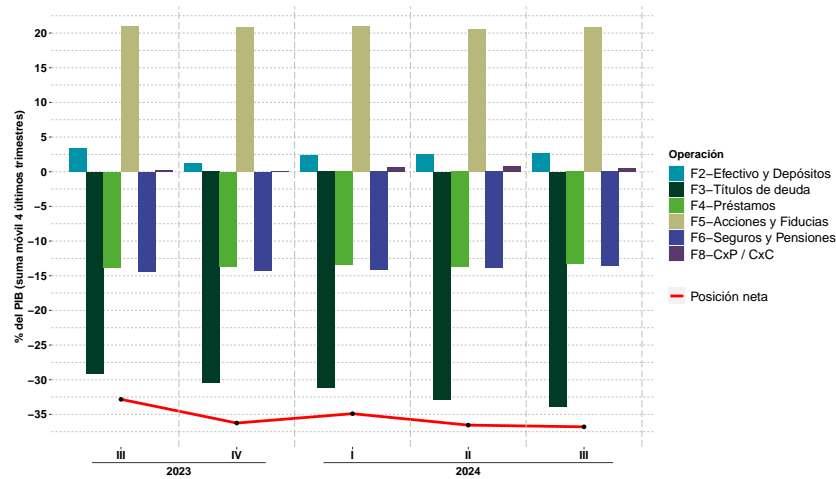

III.B.4. Hogares (S14)

En el tercer trimestre de 2024 este sector registró una posición financiera activa neta de 63,3% del PIB anual. Por instrumento financiero los que más contribuyeron a la posición acreedora neta fueron los Seguros y Pensiones (F6) con 41,7%, Acciones, Fideicomisos y Fiducias (F5) con 22,7% y Efectivo y Depósitos (F2) con 15,5%. Por el contrario, los Préstamos (F4) registraron posiciones pasivas netas en -26,4%.

Con relación al tercer trimestre de 2023 la posición financiera activa neta se redujo en -1,1 pp. Este cambio se ve reflejado principalmente en las caídas de las posiciones financieras netas de las Acciones, Fideicomisos y Fiducias (F5) en -1,3 pp., de los Seguros y Pensiones (F6) en -1,1 pp. y de las Cuentas por cobrar (F8) en -0,5 pp. Lo anterior fue compensado por un menor nivel de endeudamiento neto a través de Préstamos (F4) en 1,2 pp. y por el aumento en la tenencia de Títulos de deuda (F3) en 0,6 pp. (Ver Gráfico 15 y Cuadro A11 del Anexo A).

Gráfico 15: Saldos netos de las Cuentas Financieras: Hogares por operación financiera como porcentaje del PIB anual

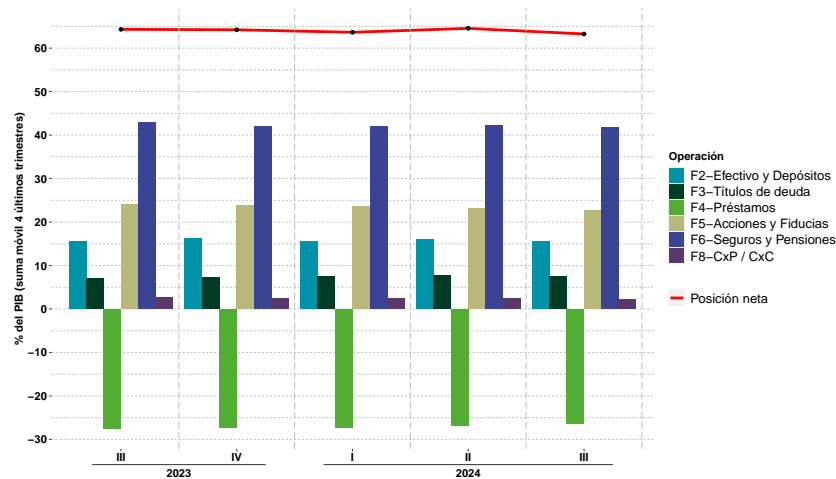

III.C. Resultado de algunas operaciones financieras

III.C.1. Efectivo y Depósitos (F2)

En el tercer trimestre de 2024 por Efectivo y Depósitos (F2), la Economía colombiana (S1) frente al Resto del Mundo (S2) tuvo una posición financiera neta activa de 4,8 % del PIB anual. Los principales tenedores netos de este instrumento fueron los Hogares (S14) con 15,5 %, las Sociedades No Financieras (S11) con 11,5 % y el Gobierno General (S13) con 2,7 %. El principal emisor neto de este instrumento fue el sector de las Sociedades Financieras (S12) que reportó -25,1 %.

Con relación al tercer trimestre de 2024, la posición acreedora neta en Efectivo y Depósitos (F2) de la Economía colombiana (S1) aumentó en 0,1 pp. Este resultado se presentó principalmente por la menor emisión de Efectivo y Depósitos (F2) de las Sociedades Financieras (S12) en 0,5 pp. y por la mayor tenencia de este instrumento de las Sociedades No Financieras (S11) en 0,3 pp. Lo anterior fue compensado por la menor tenencia neta del Gobierno General (S13) en -0,8 pp. (Ver [Gráfico 16](#) y [Cuadro A12](#) del [Anexo A](#)).

Gráfico 16: Evolución de los saldos netos del Efectivo y Depósitos por sector institucional como porcentaje del PIB anual

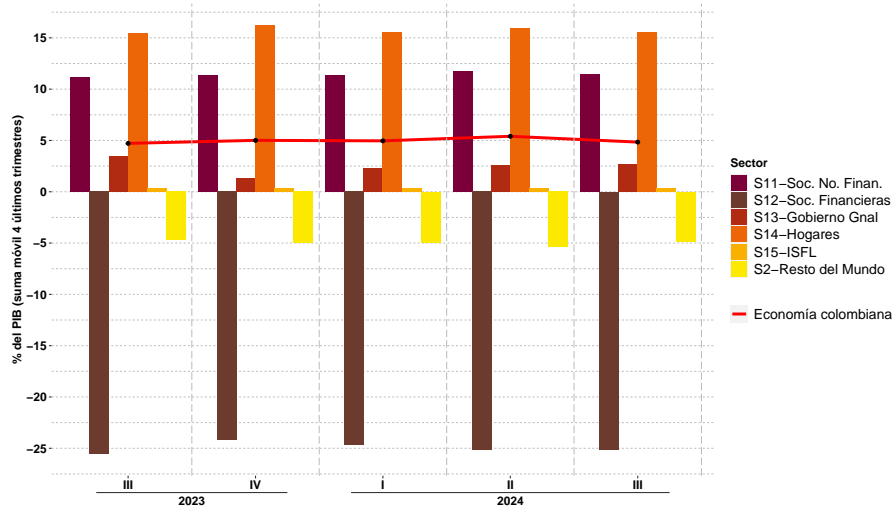

III.C.2. Títulos de deuda (F3)

En el tercer trimestre de 2024 por Títulos de deuda (F3), la Economía colombiana (S1) frente al Resto del Mundo (S2) tuvo una posición acreedora neta de 2,9% del PIB anual. Los principales tenedores netos fueron los sectores de las Sociedades Financieras (S12) y los Hogares (S14) que tuvieron una posición acreedora de 23,6% y 7,5%, respectivamente. El principal emisor neto de este instrumento fue el sector del Gobierno General (S13) con -33,9%.

Con relación al tercer trimestre de 2023, la posición pasiva neta en Títulos de deuda (F3) de la Economía (S1) reportó un aumento de 1,1 pp. Este resultado se da principalmente por el aumento de la posición acreedora neta de las Sociedades Financieras (S12) y de las Sociedades No Financieras (S11) en 2,7 pp. y en 2,5 pp., respectivamente. Lo anterior fue contrarrestado por el aumento de la posición deudora neta del Gobierno General (S13) en -4,7 pp. (Ver [Gráfico 17](#) y [Cuadro A13](#) del [Anexo A](#)).

Gráfico 17: Evolución de los saldos netos de los Títulos por sector institucional como porcentaje del PIB anual

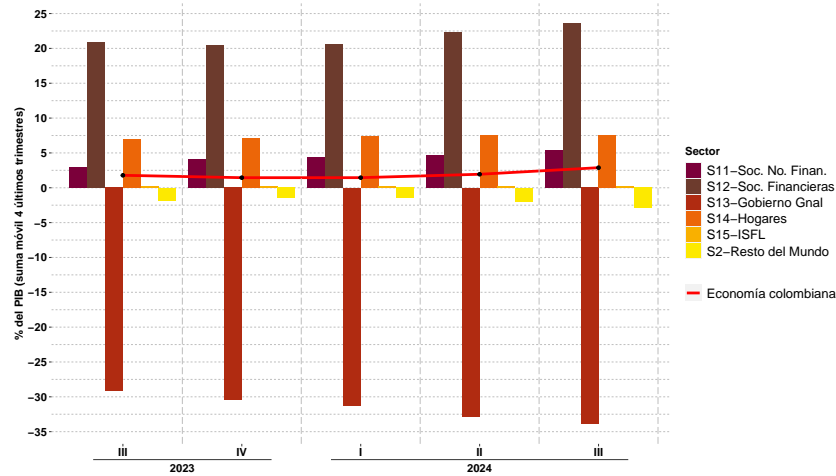

III.C.3. Préstamos (F4)

En el tercer trimestre de 2024 por Préstamos (F4), la Economía (S1) frente al Resto del Mundo (S2) tuvo una posición deudora neta de -21,9 % del PIB anual. Los principales receptores netos de este instrumento fueron los sectores de los Hogares (S14) con -26,4 %, las Sociedades No Financieras (S11) con -24,6 % y el Gobierno General (S13) con -13,3 %. Por otro lado, el principal otorgante de Préstamos (F4) durante este periodo fue el sector de las Sociedades Financieras (S12) con una posición activa de 42,4 %.

Con relación al tercer trimestre de 2023, la posición deudora neta en Préstamos (F4) se redujo en 0,1 pp. Este resultado se explica principalmente por la disminución de la posición deudora neta de los Hogares (S14) y del Gobierno General (S13) en 1,2 pp. y 0,5 pp., respectivamente. Lo anterior fue contrarrestado por el aumento de la posición deudora neta de las Sociedades No Financieras (S11) y de las Sociedades Financieras (S12) ambos en -0,8 pp. (Ver [Gráfico 18](#) y [Cuadro A14](#) del [Anexo A](#)).

Gráfico 18: Evolución de los saldos netos de los Préstamos por sector institucional como porcentaje del PIB anual

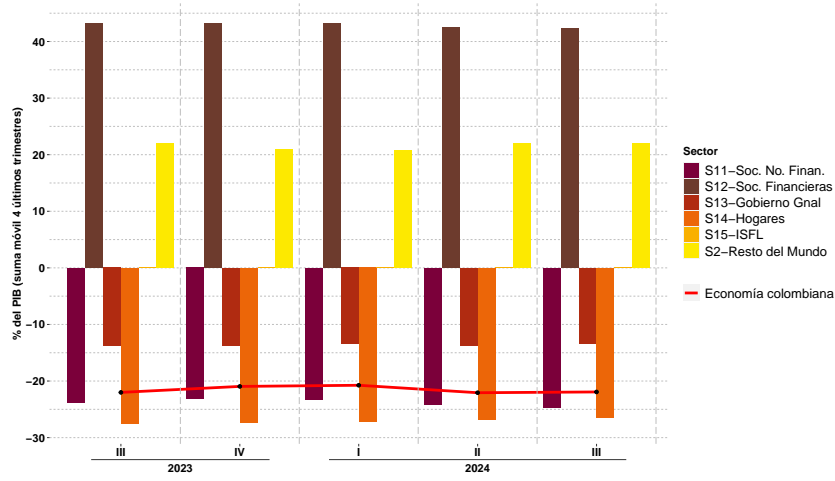



A. Anexo

Cuadro A1: Evolución de los flujos netos de las **Sociedades No Financieras (S11)** por operación financiera en miles de millones de pesos y como porcentaje del PIB trimestral

| | 3T23 | 4T23 | 1T24 | 2T24 | 3T24 | Cambio entre 3T23 y 3T24 |
|--|--------------|---------------|----------------|---------------|---------------|--------------------------------|
| B.9 Préstamo Neto Financiero en miles de millones | -48 | 50.875 | -12.244 | -2.525 | 11.024 | 11.072 |
| Incremento Total de Activos Financieros | 29.221 | 57.988 | 12.443 | 25.874 | 21.305 | -7.917 |
| Incremento Total de Pasivos | 29.269 | 7.113 | 24.687 | 28.400 | 10.281 | -18.989 |
| F1 Oro monetario y Derechos Especiales de Giro: Flujo Neto | 0 | 0 | 0 | 0 | 0 | 0 |
| F2 Efectivo y Depósitos: Flujo Neto | 10.269 | 7.977 | 2.516 | 5.274 | -752 | -11.022 |
| F3 Títulos de deuda: Flujo Neto | 22.137 | 21.350 | 5.128 | 2.720 | 14.398 | -7.739 |
| F4 Préstamos: Flujo Neto | -19.454 | -1.291 | -5.159 | -8.984 | -16.497 | 2.957 |
| F5 Acciones, Fideicomisos y Fiducias: Flujo Neto | -17.644 | 10.813 | -1.570 | 9.258 | 148 | 17.792 |
| F6 Seguros y Fondos de Pensiones Privados: Flujo Neto | 687 | -156 | 2.654 | 232 | 580 | -107 |
| F8 Cuentas por cobrar o pagar: Flujo Neto | 3.957 | 12.182 | -15.813 | -11.024 | 13.148 | 9.191 |
| B.9 Préstamo Neto Financiero como % del PIB | 0,0 % | 12,4 % | -3,1 % | -0,6 % | 2,5 % | 2,6 |
| Incremento Total de Activos Financieros | 7,3 % | 14,2 % | 3,1 % | 6,3 % | 4,9 % | -2,4 |
| Incremento Total de Pasivos | 7,3 % | 1,7 % | 6,2 % | 6,9 % | 2,4 % | -5,0 |
| F1 Oro monetario y Derechos Especiales de Giro: Flujo Neto | 0,0 % | 0,0 % | 0,0 % | 0,0 % | 0,0 % | 0,0 |
| F2 Efectivo y Depósitos: Flujo Neto | 2,6 % | 1,9 % | 0,6 % | 1,3 % | -0,2 % | -2,8 |
| F3 Títulos de deuda: Flujo Neto | 5,6 % | 5,2 % | 1,3 % | 0,7 % | 3,3 % | -2,2 |
| F4 Préstamos: Flujo Neto | -4,9 % | -0,3 % | -1,3 % | -2,2 % | -3,8 % | 1,1 |
| F5 Acciones, Fideicomisos y Fiducias: Flujo Neto | -4,4 % | 2,6 % | -0,4 % | 2,3 % | 0,0 % | 4,5 |
| F6 Seguros y Fondos de Pensiones Privados: Flujo Neto | 0,2 % | 0,0 % | 0,7 % | 0,1 % | 0,1 % | 0,0 |
| F8 Cuentas por cobrar o pagar: Flujo Neto | 1,0 % | 3,0 % | -4,0 % | -2,7 % | 3,0 % | 2,0 |

Fuente: Cálculos Sección Cuentas Financieras, Banco de la República.

Cuadro A2: Evolución de los flujos netos de las **Sociedades Financieras (S12)** por operación financiera en miles de millones de pesos y como porcentaje del PIB trimestral

| | 3T23 | 4T23 | 1T24 | 2T24 | 3T24 | Cambio entre 3T23 y 3T24 |
|--|---------------|---------------|----------------|---------------|-------------|--------------------------|
| B.9 Préstamo Neto Financiero en miles de millones | -1.342 | -3.127 | -10.167 | -2.781 | 419 | 1.760 |
| Incremento Total de Activos Financieros | 42.752 | 37.485 | 1.750 | 37.421 | 24.845 | -17.906 |
| Incremento Total de Pasivos | 44.093 | 40.612 | 11.917 | 40.202 | 24.427 | -19.666 |
| F1 Oro monetario y Derechos Especiales de Giro: Flujo Neto | -58 | 109 | -92 | -175 | 134 | 192 |
| F2 Efectivo y Depósitos: Flujo Neto | -7.325 | 18.244 | -11.880 | -15.766 | -7.340 | -15 |
| F3 Títulos de deuda: Flujo Neto | 4.970 | 8.520 | 5.573 | 17.482 | 26.953 | 21.983 |
| F4 Préstamos: Flujo Neto | 14.921 | 5.736 | 6.745 | 5.313 | 11.613 | -3.308 |
| F5 Acciones, Fideicomisos y Fiducias: Flujo Neto | 2.742 | -20.984 | -7.326 | -11.599 | -20.644 | -23.385 |
| F6 Seguros y Fondos de Pensiones Privados: Flujo Neto | -6.365 | -4.084 | -6.783 | -5.367 | -3.989 | 2.376 |
| F8 Cuentas por cobrar o pagar: Flujo Neto | -10.226 | -10.670 | 3.595 | 7.331 | -6.309 | 3.918 |
| B.9 Préstamo Neto Financiero como % del PIB | -0,3% | -0,8% | -2,5% | -0,7% | 0,1% | 0,4 |
| Incremento Total de Activos Financieros | 10,7% | 9,2% | 0,4% | 9,2% | 5,7% | -5,0 |
| Incremento Total de Pasivos | 11,1% | 9,9% | 3,0% | 9,8% | 5,6% | -5,4 |
| F1 Oro monetario y Derechos Especiales de Giro: Flujo Neto | 0,0% | 0,0% | 0,0% | 0,0% | 0,0% | 0,0 |
| F2 Efectivo y Depósitos: Flujo Neto | -1,8% | 4,5% | -3,0% | -3,9% | -1,7% | 0,1 |
| F3 Títulos de deuda: Flujo Neto | 1,2% | 2,1% | 1,4% | 4,3% | 6,2% | 5,0 |
| F4 Préstamos: Flujo Neto | 3,7% | 1,4% | 1,7% | 1,3% | 2,7% | -1,1 |
| F5 Acciones, Fideicomisos y Fiducias: Flujo Neto | 0,7% | -5,1% | -1,8% | -2,8% | -4,8% | -5,5 |
| F6 Seguros y Fondos de Pensiones Privados: Flujo Neto | -1,6% | -1,0% | -1,7% | -1,3% | -0,9% | 0,7 |
| F8 Cuentas por cobrar o pagar: Flujo Neto | -2,6% | -2,6% | 0,9% | 1,8% | -1,5% | 1,1 |

Fuente: Cálculos Sección Cuentas Financieras, Banco de la República.

Cuadro A3: Evolución de los flujos netos del **Gobierno General (S13)** por operación financiera en miles de millones de pesos y como porcentaje del PIB trimestral

| | 3T23 | 4T23 | 1T24 | 2T24 | 3T24 | Cambio entre 3T23 y 3T24 |
|--|---------------|----------------|---------------|----------------|----------------|--------------------------|
| B.9 Préstamo Neto Financiero en miles de millones | -2.597 | -73.771 | 17.267 | -17.454 | -15.476 | -12.878 |
| Incremento Total de Activos Financieros | 14.442 | -31.415 | 28.791 | 7.907 | 6.207 | -8.235 |
| Incremento Total de Pasivos | 17.039 | 42.356 | 11.524 | 25.360 | 21.682 | 4.643 |
| F1 Oro monetario y Derechos Especiales de Giro: Flujo Neto | 0 | 0 | 0 | 0 | 0 | 0 |
| F2 Efectivo y Depósitos: Flujo Neto | 1.848 | -32.061 | 16.504 | 3.451 | 2.420 | 571 |
| F3 Títulos de deuda: Flujo Neto | -10.366 | -33.091 | -15.957 | -25.717 | -27.440 | -17.074 |
| F4 Préstamos: Flujo Neto | -1.041 | -10.025 | 2.925 | 3.437 | 2.925 | 3.966 |
| F5 Acciones, Fideicomisos y Fiducias: Flujo Neto | 5.123 | 2.774 | 5.216 | -1.728 | 10.846 | 5.723 |
| F6 Seguros y Fondos de Pensiones Privados: Flujo Neto | -70 | -8 | -374 | 2 | 2 | 72 |
| F8 Cuentas por cobrar o pagar: Flujo Neto | 1.908 | -1.360 | 8.953 | 3.101 | -4.229 | -6.136 |
| B.9 Préstamo Neto Financiero como % del PIB | -0,7% | -18,0% | 4,3% | -4,3% | -3,6% | -2,9 |
| Incremento Total de Activos Financieros | 3,6% | -7,7% | 7,2% | 1,9% | 1,4% | -2,2 |
| Incremento Total de Pasivos | 4,3% | 10,3% | 2,9% | 6,2% | 5,0% | 0,7 |
| F1 Oro monetario y Derechos Especiales de Giro: Flujo Neto | 0,0% | 0,0% | 0,0% | 0,0% | 0,0% | 0,0 |
| F2 Efectivo y Depósitos: Flujo Neto | 0,5% | -7,8% | 4,1% | 0,8% | 0,6% | 0,1 |
| F3 Títulos de deuda: Flujo Neto | -2,6% | -8,1% | -4,0% | -6,3% | -6,3% | -3,7 |
| F4 Préstamos: Flujo Neto | -0,3% | -2,4% | 0,7% | 0,8% | 0,7% | 0,9 |
| F5 Acciones, Fideicomisos y Fiducias: Flujo Neto | 1,3% | 0,7% | 1,3% | -0,4% | 2,5% | 1,2 |
| F6 Seguros y Fondos de Pensiones Privados: Flujo Neto | 0,0% | 0,0% | -0,1% | 0,0% | 0,0% | 0,0 |
| F8 Cuentas por cobrar o pagar: Flujo Neto | 0,5% | -0,3% | 2,2% | 0,8% | -1,0% | -1,5 |

Fuente: Cálculos Sección Cuentas Financieras, Banco de la República.



Cuadro A4: Evolución de los flujos netos de los Hogares (S14) por operación financiera en miles de millones de pesos y como porcentaje del PIB trimestral

| | 3T23 | 4T23 | 1T24 | 2T24 | 3T24 | Cambio entre 3T23 y 3T24 |
|--|---------------|---------------|---------------|---------------|--------------|--------------------------------|
| B.9 Préstamo Neto Financiero en miles de millones | -1.438 | 20.009 | -438 | 18.414 | -207 | 1.231 |
| Incremento Total de Activos Financieros | 4.556 | 26.725 | 2.711 | 18.692 | 357 | -4.198 |
| Incremento Total de Pasivos | 5.993 | 6.716 | 3.150 | 279 | 564 | -5.429 |
| F1 Oro monetario y Derechos Especiales de Giro: Flujo Neto | 0 | 0 | 0 | 0 | 0 | 0 |
| F2 Efectivo y Depósitos: Flujo Neto | -8.176 | 16.209 | -7.867 | 9.150 | -2.086 | 6.090 |
| F3 Títulos de deuda: Flujo Neto | 5.026 | 4.522 | 4.842 | 4.955 | 1.409 | -3.617 |
| F4 Préstamos: Flujo Neto | -3.058 | -1.385 | -2.432 | -1.155 | -1.673 | 1.385 |
| F5 Acciones, Fideicomisos y Fiducias: Flujo Neto | -503 | 0 | 0 | 0 | 712 | 1.214 |
| F6 Seguros y Fondos de Pensiones Privados: Flujo Neto | 6.349 | 4.175 | 4.610 | 5.133 | 3.913 | -2.437 |
| F8 Cuentas por cobrar o pagar: Flujo Neto | -1.076 | -3.511 | 409 | 330 | -2.481 | -1.405 |
| B.9 Préstamo Neto Financiero como % del PIB | -0,4 % | 4,9 % | -0,1 % | 4,5 % | 0,0 % | 0,3 |
| Incremento Total de Activos Financieros | 1,1 % | 6,5 % | 0,7 % | 4,6 % | 0,1 % | -1,1 |
| Incremento Total de Pasivos | 1,5 % | 1,6 % | 0,8 % | 0,1 % | 0,1 % | -1,4 |
| F1 Oro monetario y Derechos Especiales de Giro: Flujo Neto | 0,0 % | 0,0 % | 0,0 % | 0,0 % | 0,0 % | 0,0 |
| F2 Efectivo y Depósitos: Flujo Neto | -2,1 % | 4,0 % | -2,0 % | 2,2 % | -0,5 % | 1,6 |
| F3 Títulos de deuda: Flujo Neto | 1,3 % | 1,1 % | 1,2 % | 1,2 % | 0,3 % | -0,9 |
| F4 Préstamos: Flujo Neto | -0,8 % | -0,3 % | -0,6 % | -0,3 % | -0,4 % | 0,4 |
| F5 Acciones, Fideicomisos y Fiducias: Flujo Neto | -0,1 % | 0,0 % | 0,0 % | 0,0 % | 0,2 % | 0,3 |
| F6 Seguros y Fondos de Pensiones Privados: Flujo Neto | 1,6 % | 1,0 % | 1,2 % | 1,3 % | 0,9 % | -0,7 |
| F8 Cuentas por cobrar o pagar: Flujo Neto | -0,3 % | -0,9 % | 0,1 % | 0,1 % | -0,6 % | -0,3 |

Fuente: Cálculos Sección Cuentas Financieras, Banco de la República.

Cuadro A5: Evolución de los flujos netos del **Efectivo y Depósitos (F2)** por sector institucional en miles de millones de pesos y como porcentaje del PIB trimestral

| | 3T23 | 4T23 | 1T24 | 2T24 | 3T24 | Cambio entre 3T23 y 3T24 |
|---|---------------|---------------|---------------|--------------|---------------|--------------------------------|
| F2 Efectivo y Depósitos: Flujo Neto | -3.420 | 10.547 | -490 | 1.945 | -7.733 | -4.314 |
| Cambio en la tenencia de Efectivo y Depósitos | 2.356 | 5.658 | 4.085 | 21.268 | -1.676 | -4.031 |
| Cambio en la emisión de Efectivo y Depósitos | 5.776 | -4.889 | 4.575 | 19.323 | 6.058 | 282 |
| S11 Sociedades No Financieras: Flujo Neto | 10.269 | 7.977 | 2.516 | 5.274 | -752 | -11.022 |
| S12 Sociedades Financieras: Flujo Neto | -7.325 | 18.244 | -11.880 | -15.766 | -7.340 | -15 |
| S13 Gobierno General: Flujo Neto | 1.848 | -32.061 | 16.504 | 3.451 | 2.420 | 571 |
| S14 Hogares: Flujo Neto | -8.176 | 16.209 | -7.867 | 9.150 | -2.086 | 6.090 |
| S15 Instituciones Sin Fines de Lucro (ISFL): Flujo Neto | -37 | 178 | 236 | -163 | 26 | 62 |
| S2 Resto del Mundo: Flujo Neto | 3.420 | -10.547 | 490 | -1.945 | 7.733 | 4.314 |
| F2 Efectivo y Depósitos: Flujo Neto | -0,9 % | 2,6 % | -0,1 % | 0,5 % | -1,8 % | -0,9 |
| Cambio en la tenencia de Efectivo y Depósitos | 0,6 % | 1,4 % | 1,0 % | 5,2 % | -0,4 % | -1,0 |
| Cambio en la emisión de Efectivo y Depósitos | 1,4 % | -1,2 % | 1,1 % | 4,7 % | 1,4 % | 0,0 |
| S11 Sociedades No Financieras: Flujo Neto | 2,6 % | 1,9 % | 0,6 % | 1,3 % | -0,2 % | -2,8 |
| S12 Sociedades Financieras: Flujo Neto | -1,8 % | 4,5 % | -3,0 % | -3,9 % | -1,7 % | 0,1 |
| S13 Gobierno General: Flujo Neto | 0,5 % | -7,8 % | 4,1 % | 0,8 % | 0,6 % | 0,1 |
| S14 Hogares: Flujo Neto | -2,1 % | 4,0 % | -2,0 % | 2,2 % | -0,5 % | 1,6 |
| S15 Instituciones Sin Fines de Lucro (ISFL): Flujo Neto | 0,0 % | 0,0 % | 0,1 % | 0,0 % | 0,0 % | 0,0 |
| S2 Resto del Mundo: Flujo Neto | 0,9 % | -2,6 % | 0,1 % | -0,5 % | 1,8 % | 0,9 |

Fuente: Cálculos Sección Cuentas Financieras, Banco de la República.

Cuadro A6: Evolución de los flujos netos de los **Títulos de deuda (F3)** por sector institucional en miles de millones de pesos y como porcentaje del PIB trimestral

| | 3T23 | 4T23 | 1T24 | 2T24 | 3T24 | Cambio entre 3T23 y 3T24 |
|---|---------------|--------------|---------------|---------------|---------------|--------------------------------|
| F3 Títulos de deuda: Flujo Neto | 21.457 | 1.422 | -316 | -289 | 15.556 | -5.901 |
| Cambio en la tenencia de Títulos de deuda | 48.800 | 23.178 | 26.849 | 37.798 | 28.822 | -19.978 |
| Cambio en la emisión de Títulos de deuda | 27.343 | 21.756 | 27.165 | 38.088 | 13.266 | -14.077 |
| S11 Sociedades No Financieras: Flujo Neto | 22.137 | 21.350 | 5.128 | 2.720 | 14.398 | -7.739 |
| S12 Sociedades Financieras: Flujo Neto | 4.970 | 8.520 | 5.573 | 17.482 | 26.953 | 21.983 |
| S13 Gobierno General: Flujo Neto | -10.366 | -33.091 | -15.957 | -25.717 | -27.440 | -17.074 |
| S14 Hogares: Flujo Neto | 5.026 | 4.522 | 4.842 | 4.955 | 1.409 | -3.617 |
| S15 Instituciones Sin Fines de Lucro (ISFL): Flujo Neto | -310 | 121 | 98 | 270 | 236 | 546 |
| S2 Resto del Mundo: Flujo Neto | -21.457 | -1.422 | 316 | 289 | -15.556 | 5.901 |
| F3 Títulos de deuda: Flujo Neto | 5,4 % | 0,3 % | -0,1 % | -0,1 % | 3,6 % | -1,8 |
| Cambio en la tenencia de Títulos de deuda | 12,3 % | 5,7 % | 6,7 % | 9,2 % | 6,7 % | -5,6 |
| Cambio en la emisión de Títulos de deuda | 6,9 % | 5,3 % | 6,8 % | 9,3 % | 3,1 % | -3,8 |
| S11 Sociedades No Financieras: Flujo Neto | 5,6 % | 5,2 % | 1,3 % | 0,7 % | 3,3 % | -2,2 |
| S12 Sociedades Financieras: Flujo Neto | 1,2 % | 2,1 % | 1,4 % | 4,3 % | 6,2 % | 5,0 |
| S13 Gobierno General: Flujo Neto | -2,6 % | -8,1 % | -4,0 % | -6,3 % | -6,3 % | -3,7 |
| S14 Hogares: Flujo Neto | 1,3 % | 1,1 % | 1,2 % | 1,2 % | 0,3 % | -0,9 |
| S15 Instituciones Sin Fines de Lucro (ISFL): Flujo Neto | -0,1 % | 0,0 % | 0,0 % | 0,1 % | 0,1 % | 0,1 |
| S2 Resto del Mundo: Flujo Neto | -5,4 % | -0,3 % | 0,1 % | 0,1 % | -3,6 % | 1,8 |

Fuente: Cálculos Sección Cuentas Financieras, Banco de la República.

Cuadro A7: Evolución de los flujos netos de los **Préstamos (F4)** por sector institucional en miles de millones de pesos y como porcentaje del PIB trimestral

| | 3T23 | 4T23 | 1T24 | 2T24 | 3T24 | Cambio entre 3T23 y 3T24 |
|---|---------------|---------------|--------------|---------------|---------------|--------------------------|
| F4 Préstamos: Flujo Neto | -8.649 | -6.825 | 1.861 | -1.417 | -3.818 | 4.831 |
| Cambio en la tenencia de Préstamos | 5.268 | 13.001 | 3.461 | 8.091 | 8.403 | 3.135 |
| Cambio en la emisión de Préstamos | 13.917 | 19.827 | 1.600 | 9.509 | 12.221 | -1.696 |
| S11 Sociedades No Financieras: Flujo Neto | -19.454 | -1.291 | -5.159 | -8.984 | -16.497 | 2.957 |
| S12 Sociedades Financieras: Flujo Neto | 14.921 | 5.736 | 6.745 | 5.313 | 11.613 | -3.308 |
| S13 Gobierno General: Flujo Neto | -1.041 | -10.025 | 2.925 | 3.437 | 2.925 | 3.966 |
| S14 Hogares: Flujo Neto | -3.058 | -1.385 | -2.432 | -1.155 | -1.673 | 1.385 |
| S15 Instituciones Sin Fines de Lucro (ISFL): Flujo Neto | -17 | 139 | -219 | -27 | -186 | -169 |
| S2 Resto del Mundo: Flujo Neto | 8.649 | 6.825 | -1.861 | 1.417 | 3.818 | -4.831 |
| F4 Préstamos: Flujo Neto | -2,2% | -1,7% | 0,5% | -0,3% | -0,9% | 1,3 |
| Cambio en la tenencia de Préstamos | 1,3% | 3,2% | 0,9% | 2,0% | 1,9% | 0,6 |
| Cambio en la emisión de Préstamos | 3,5% | 4,8% | 0,4% | 2,3% | 2,8% | -0,7 |
| S11 Sociedades No Financieras: Flujo Neto | -4,9% | -0,3% | -1,3% | -2,2% | -3,8% | 1,1 |
| S12 Sociedades Financieras: Flujo Neto | 3,7% | 1,4% | 1,7% | 1,3% | 2,7% | -1,1 |
| S13 Gobierno General: Flujo Neto | -0,3% | -2,4% | 0,7% | 0,8% | 0,7% | 0,9 |
| S14 Hogares: Flujo Neto | -0,8% | -0,3% | -0,6% | -0,3% | -0,4% | 0,4 |
| S15 Instituciones Sin Fines de Lucro (ISFL): Flujo Neto | 0,0% | 0,0% | -0,1% | 0,0% | 0,0% | 0,0 |
| S2 Resto del Mundo: Flujo Neto | 2,2% | 1,7% | -0,5% | 0,3% | 0,9% | -1,3 |

Fuente: Cálculos Sección Cuentas Financieras, Banco de la República.

Cuadro A8: Evolución de los saldos netos de las **Sociedades No Financieras (S11)** por operación financiera en miles de millones de pesos y como porcentaje del PIB anual

| | 3T23 | 4T23 | 1T24 | 2T24 | 3T24 | Cambio entre 3T23 y 3T24 |
|---|-------------------|-------------------|-------------------|-------------------|-------------------|--------------------------|
| B.9 Posición Neta Financiera en miles de millones | -1.568.476 | -1.527.302 | -1.538.763 | -1.528.322 | -1.516.511 | 51.964 |
| Total de Activos Financieros | 1.573.354 | 1.608.130 | 1.622.452 | 1.680.251 | 1.703.475 | 130.121 |
| Total de Pasivos | 3.141.830 | 3.135.432 | 3.161.215 | 3.208.573 | 3.219.986 | 78.157 |
| F1 Oro monetario y Derechos Especiales de Giro: Posición Neta | 0 | 0 | 0 | 0 | 0 | 0 |
| F2 Efectivo y Depósitos: Posición Neta | 172.973 | 178.143 | 180.985 | 189.837 | 189.208 | 16.235 |
| F3 Títulos de deuda: Posición Neta | 44.945 | 65.152 | 70.293 | 74.833 | 89.556 | 44.611 |
| F4 Préstamos: Posición Neta | -370.469 | -364.512 | -370.238 | -389.391 | -406.570 | -36.101 |
| F5 Acciones, Fideicomisos y Fiducias: Posición Neta | -1.341.963 | -1.345.026 | -1.345.536 | -1.316.923 | -1.315.672 | 26.291 |
| F6 Seguros y Fondos de Pensiones Privados: Posición Neta | 3.161 | 2.951 | 5.609 | 5.914 | 6.505 | 3.344 |
| F8 Cuentas por cobrar o pagar: Posición Neta | -77.122 | -64.009 | -79.876 | -92.591 | -79.538 | -2.416 |
| B.9 Posición Neta Financiera como % del PIB | -100,8% | -97,1% | -96,9% | -94,6% | -91,9% | 8,9 |
| Total de Activos Financieros | 101,2% | 102,3% | 102,2% | 104,0% | 103,2% | 2,1 |
| Total de Pasivos | 202,0% | 199,4% | 199,2% | 198,5% | 195,1% | -6,9 |
| F1 Oro monetario y Derechos Especiales de Giro: Posición Neta | 0,0% | 0,0% | 0,0% | 0,0% | 0,0% | 0,0 |
| F2 Efectivo y Depósitos: Posición Neta | 11,1% | 11,3% | 11,4% | 11,7% | 11,5% | 0,3 |
| F3 Títulos de deuda: Posición Neta | 2,9% | 4,1% | 4,4% | 4,6% | 5,4% | 2,5 |
| F4 Préstamos: Posición Neta | -23,8% | -23,2% | -23,3% | -24,1% | -24,6% | -0,8 |
| F5 Acciones, Fideicomisos y Fiducias: Posición Neta | -86,3% | -85,5% | -84,8% | -81,5% | -79,7% | 6,6 |
| F6 Seguros y Fondos de Pensiones Privados: Posición Neta | 0,2% | 0,2% | 0,4% | 0,4% | 0,4% | 0,2 |
| F8 Cuentas por cobrar o pagar: Posición Neta | -5,0% | -4,1% | -5,0% | -5,7% | -4,8% | 0,1 |

Fuente: Cálculos Sección Cuentas Financieras, Banco de la República.
El PIB anual corresponde a la suma móvil de los últimos cuatro trimestres.

Cuadro A9: Evolución de los saldos netos de las **Sociedades Financieras (S12)** por operación financiera en miles de millones de pesos y como porcentaje del PIB anual

| | 3T23 | 4T23 | 1T24 | 2T24 | 3T24 | Cambio entre 3T23 y 3T24 |
|---|----------------|----------------|----------------|----------------|----------------|--------------------------------|
| B.9 Posición Neta Financiera en miles de millones | 168.101 | 150.118 | 141.250 | 158.697 | 160.262 | -7.840 |
| Total de Activos Financieros | 2.643.827 | 2.649.894 | 2.654.310 | 2.734.151 | 2.761.265 | 117.438 |
| Total de Pasivos | 2.475.726 | 2.499.776 | 2.513.060 | 2.575.454 | 2.601.004 | 125.278 |
| F1 Oro monetario y Derechos Especiales de Giro: Posición Neta | 17.604 | 17.713 | 17.621 | 17.446 | 17.580 | -24 |
| F2 Efectivo y Depósitos: Posición Neta | -397.874 | -380.088 | -391.944 | -407.038 | -414.349 | -16.476 |
| F3 Títulos de deuda: Posición Neta | 324.833 | 321.183 | 327.852 | 361.484 | 389.352 | 64.519 |
| F4 Préstamos: Posición Neta | 670.777 | 679.436 | 685.847 | 687.735 | 699.205 | 28.428 |
| F5 Acciones, Fideicomisos y Fiducias: Posición Neta | -53.632 | -88.289 | -94.450 | -87.922 | -107.594 | -53.962 |
| F6 Seguros y Fondos de Pensiones Privados: Posición Neta | -436.462 | -431.156 | -438.693 | -456.742 | -461.442 | -24.980 |
| F8 Cuentas por cobrar o pagar: Posición Neta | 42.855 | 31.318 | 35.017 | 43.735 | 37.509 | -5.346 |
| B.9 Posición Neta Financiera como % del PIB | 10,8% | 9,5% | 8,9% | 9,8% | 9,7% | -1,1 |
| Total de Activos Financieros | 170,0% | 168,5% | 167,2% | 169,2% | 167,3% | -2,7 |
| Total de Pasivos | 159,2% | 159,0% | 158,3% | 159,4% | 157,6% | -1,6 |
| F1 Oro monetario y Derechos Especiales de Giro: Posición Neta | 1,1% | 1,1% | 1,1% | 1,1% | 1,1% | -0,1 |
| F2 Efectivo y Depósitos: Posición Neta | -25,6% | -24,2% | -24,7% | -25,2% | -25,1% | 0,5 |
| F3 Títulos de deuda: Posición Neta | 20,9% | 20,4% | 20,7% | 22,4% | 23,6% | 2,7 |
| F4 Préstamos: Posición Neta | 43,1% | 43,2% | 43,2% | 42,6% | 42,4% | -0,8 |
| F5 Acciones, Fideicomisos y Fiducias: Posición Neta | -3,4% | -5,6% | -6,0% | -5,4% | -6,5% | -3,1 |
| F6 Seguros y Fondos de Pensiones Privados: Posición Neta | -28,1% | -27,4% | -27,6% | -28,3% | -28,0% | 0,1 |
| F8 Cuentas por cobrar o pagar: Posición Neta | 2,8% | 2,0% | 2,2% | 2,7% | 2,3% | -0,5 |

Fuente: Cálculos Sección Cuentas Financieras, Banco de la República.
El PIB anual corresponde a la suma móvil de los últimos cuatro trimestres.

Cuadro A10: Evolución de los saldos netos del **Gobierno General (S13)** por operación financiera en miles de millones de pesos y como porcentaje del PIB anual

| | 3T23 | 4T23 | 1T24 | 2T24 | 3T24 | Cambio entre 3T23 y 3T24 |
|---|-----------------|-----------------|-----------------|-----------------|-----------------|--------------------------------|
| B.9 Posición Neta Financiera en miles de millones | -510.616 | -570.055 | -553.986 | -590.719 | -607.264 | -96.648 |
| Total de Activos Financieros | 814.929 | 780.568 | 809.688 | 820.962 | 827.261 | 12.332 |
| Total de Pasivos | 1.325.544 | 1.350.623 | 1.363.674 | 1.411.680 | 1.434.524 | 108.980 |
| F1 Oro monetario y Derechos Especiales de Giro: Posición Neta | 0 | 0 | 0 | 0 | 0 | 0 |
| F2 Efectivo y Depósitos: Posición Neta | 53.369 | 20.111 | 36.747 | 41.475 | 43.935 | -9.434 |
| F3 Títulos de deuda: Posición Neta | -453.127 | -479.251 | -495.766 | -531.041 | -559.049 | -105.922 |
| F4 Préstamos: Posición Neta | -214.890 | -215.462 | -213.384 | -222.144 | -219.825 | -4.934 |
| F5 Acciones, Fideicomisos y Fiducias: Posición Neta | 325.723 | 327.596 | 332.889 | 332.367 | 343.277 | 17.554 |
| F6 Seguros y Fondos de Pensiones Privados: Posición Neta | -224.022 | -224.029 | -224.404 | -224.401 | -224.399 | -378 |
| F8 Cuentas por cobrar o pagar: Posición Neta | 2.332 | 980 | 9.932 | 13.027 | 8.797 | 6.465 |
| B.9 Posición Neta Financiera como % del PIB | -32,8% | -36,3% | -34,9% | -36,6% | -36,8% | -4,0 |
| Total de Activos Financieros | 52,4% | 49,6% | 51,0% | 50,8% | 50,1% | -2,3 |
| Total de Pasivos | 85,2% | 85,9% | 85,9% | 87,3% | 86,9% | 1,7 |
| F1 Oro monetario y Derechos Especiales de Giro: Posición Neta | 0,0% | 0,0% | 0,0% | 0,0% | 0,0% | 0,0 |
| F2 Efectivo y Depósitos: Posición Neta | 3,4% | 1,3% | 2,3% | 2,6% | 2,7% | -0,8 |
| F3 Títulos de deuda: Posición Neta | -29,1% | -30,5% | -31,2% | -32,9% | -33,9% | -4,7 |
| F4 Préstamos: Posición Neta | -13,8% | -13,7% | -13,4% | -13,7% | -13,3% | 0,5 |
| F5 Acciones, Fideicomisos y Fiducias: Posición Neta | 20,9% | 20,8% | 21,0% | 20,6% | 20,8% | -0,1 |
| F6 Seguros y Fondos de Pensiones Privados: Posición Neta | -14,4% | -14,2% | -14,1% | -13,9% | -13,6% | 0,8 |
| F8 Cuentas por cobrar o pagar: Posición Neta | 0,1% | 0,1% | 0,6% | 0,8% | 0,5% | 0,4 |

Fuente: Cálculos Sección Cuentas Financieras, Banco de la República.
El PIB anual corresponde a la suma móvil de los últimos cuatro trimestres.

Cuadro A11: Evolución de los saldos netos de los Hogares (S14) por operación financiera en miles de millones de pesos y como porcentaje del PIB anual

| | 3T23 | 4T23 | 1T24 | 2T24 | 3T24 | Cambio entre 3T23 y 3T24 |
|---|------------------|------------------|------------------|------------------|------------------|--------------------------|
| B.9 Posición Neta Financiera en miles de millones | 1.000.490 | 1.009.876 | 1.010.228 | 1.043.231 | 1.043.832 | 43.342 |
| Total de Activos Financieros | 1.499.682 | 1.515.734 | 1.519.241 | 1.552.587 | 1.553.756 | 54.074 |
| Total de Pasivos | 499.192 | 505.858 | 509.012 | 509.356 | 509.924 | 10.732 |
| F1 Oro monetario y Derechos Especiales de Giro: Posición Neta | 0 | 0 | 0 | 0 | 0 | 0 |
| F2 Efectivo y Depósitos: Posición Neta | 239.827 | 255.368 | 247.494 | 257.782 | 255.745 | 15.917 |
| F3 Títulos de deuda: Posición Neta | 108.391 | 112.763 | 117.617 | 122.776 | 124.199 | 15.807 |
| F4 Préstamos: Posición Neta | -428.715 | -430.053 | -432.489 | -433.707 | -435.383 | -6.668 |
| F5 Acciones, Fideicomisos y Fiducias: Posición Neta | 373.876 | 373.422 | 373.458 | 374.067 | 374.815 | 939 |
| F6 Seguros y Fondos de Pensiones Privados: Posición Neta | 665.858 | 660.638 | 666.001 | 683.830 | 688.455 | 22.597 |
| F8 Cuentas por cobrar o pagar: Posición Neta | 41.252 | 37.737 | 38.147 | 38.483 | 36.002 | -5.250 |
| B.9 Posición Neta Financiera como % del PIB | 64,3 % | 64,2 % | 63,6 % | 64,5 % | 63,3 % | -1,1 |
| Total de Activos Financieros | 96,4 % | 96,4 % | 95,7 % | 96,1 % | 94,2 % | -2,3 |
| Total de Pasivos | 32,1 % | 32,2 % | 32,1 % | 31,5 % | 30,9 % | -1,2 |
| F1 Oro monetario y Derechos Especiales de Giro: Posición Neta | 0,0 % | 0,0 % | 0,0 % | 0,0 % | 0,0 % | 0,0 |
| F2 Efectivo y Depósitos: Posición Neta | 15,4 % | 16,2 % | 15,6 % | 16,0 % | 15,5 % | 0,1 |
| F3 Títulos de deuda: Posición Neta | 7,0 % | 7,2 % | 7,4 % | 7,6 % | 7,5 % | 0,6 |
| F4 Préstamos: Posición Neta | -27,6 % | -27,3 % | -27,2 % | -26,8 % | -26,4 % | 1,2 |
| F5 Acciones, Fideicomisos y Fiducias: Posición Neta | 24,0 % | 23,7 % | 23,5 % | 23,1 % | 22,7 % | -1,3 |
| F6 Seguros y Fondos de Pensiones Privados: Posición Neta | 42,8 % | 42,0 % | 42,0 % | 42,3 % | 41,7 % | -1,1 |
| F8 Cuentas por cobrar o pagar: Posición Neta | 2,7 % | 2,4 % | 2,4 % | 2,4 % | 2,2 % | -0,5 |

Fuente: Cálculos Sección Cuentas Financieras, Banco de la República.
El PIB anual corresponde a la suma móvil de los últimos cuatro trimestres.

Cuadro A12: Evolución de los saldos netos del Efectivo y Depósitos (F2) por sector institucional en miles de millones de pesos y como porcentaje del PIB anual

| | 3T23 | 4T23 | 1T24 | 2T24 | 3T24 | Cambio entre 3T23 y 3T24 |
|--|---------------|---------------|---------------|---------------|---------------|--------------------------|
| F2 Efectivo y Depósitos: Economía interna | 73.340 | 78.755 | 78.739 | 87.353 | 79.862 | 6.522 |
| Tenencia de Efectivo y Depósitos | 762.101 | 761.953 | 766.495 | 795.621 | 794.240 | 32.139 |
| Emisión de Efectivo y Depósitos | 688.761 | 683.198 | 687.756 | 708.267 | 714.378 | 25.617 |
| S11 Sociedades No Financieras: Posición Neta | 172.973 | 178.143 | 180.985 | 189.837 | 189.208 | 16.235 |
| S12 Sociedades Financieras: Posición Neta | -397.874 | -380.088 | -391.944 | -407.038 | -414.349 | -16.476 |
| S13 Gobierno General: Posición Neta | 53.369 | 20.111 | 36.747 | 41.475 | 43.935 | -9.434 |
| S14 Hogares: Posición Neta | 239.827 | 255.368 | 247.494 | 257.782 | 255.745 | 15.917 |
| S15 Instituciones Sin Fines de Lucro (ISFL): Posición Neta | 5.045 | 5.221 | 5.457 | 5.298 | 5.324 | 279 |
| S2 Resto del Mundo: Posición Neta | -73.340 | -78.755 | -78.739 | -87.353 | -79.862 | -6.522 |
| F2 Efectivo y Depósitos: Economía interna | 4,7 % | 5,0 % | 5,0 % | 5,4 % | 4,8 % | 0,1 |
| Tenencia de Efectivo y Depósitos | 49,0 % | 48,5 % | 48,3 % | 49,2 % | 48,1 % | -0,9 |
| Emisión de Efectivo y Depósitos | 44,3 % | 43,4 % | 43,3 % | 43,8 % | 43,3 % | -1,0 |
| S11 Sociedades No Financieras: Posición Neta | 11,1 % | 11,3 % | 11,4 % | 11,7 % | 11,5 % | 0,3 |
| S12 Sociedades Financieras: Posición Neta | -25,6 % | -24,2 % | -24,7 % | -25,2 % | -25,1 % | 0,5 |
| S13 Gobierno General: Posición Neta | 3,4 % | 1,3 % | 2,3 % | 2,6 % | 2,7 % | -0,8 |
| S14 Hogares: Posición Neta | 15,4 % | 16,2 % | 15,6 % | 16,0 % | 15,5 % | 0,1 |
| S15 Instituciones Sin Fines de Lucro (ISFL): Posición Neta | 0,3 % | 0,3 % | 0,3 % | 0,3 % | 0,3 % | 0,0 |
| S2 Resto del Mundo: Posición Neta | -4,7 % | -5,0 % | -5,0 % | -5,4 % | -4,8 % | -0,1 |

Fuente: Cálculos Sección Cuentas Financieras, Banco de la República.
El PIB anual corresponde a la suma móvil de los últimos cuatro trimestres.

Cuadro A13: Evolución de los saldos netos de los **Títulos de deuda (F3)** por sector institucional en miles de millones de pesos y como porcentaje del PIB anual

| | 3T23 | 4T23 | 1T24 | 2T24 | 3T24 | Cambio entre 3T23 y 3T24 |
|--|---------------|---------------|---------------|---------------|---------------|--------------------------------|
| F3 Títulos de deuda: Posición Neta | 27.825 | 22.750 | 22.998 | 31.323 | 47.565 | 19.739 |
| Tenencia de Títulos de deuda | 1.042.228 | 1.046.465 | 1.074.928 | 1.138.282 | 1.168.629 | 126.401 |
| Emisión de Títulos de deuda | 1.014.402 | 1.023.715 | 1.051.930 | 1.106.959 | 1.121.064 | 106.662 |
| S11 Sociedades No Financieras: Posición Neta | 44.945 | 65.152 | 70.293 | 74.833 | 89.556 | 44.611 |
| S12 Sociedades Financieras: Posición Neta | 324.833 | 321.183 | 327.852 | 361.484 | 389.352 | 64.519 |
| S13 Gobierno General: Posición Neta | -453.127 | -479.251 | -495.766 | -531.041 | -559.049 | -105.922 |
| S14 Hogares: Posición Neta | 108.391 | 112.763 | 117.617 | 122.776 | 124.199 | 15.807 |
| S15 Instituciones Sin Fines de Lucro (ISFL): Posición Neta | 2.783 | 2.904 | 3.002 | 3.271 | 3.507 | 724 |
| S2 Resto del Mundo: Posición Neta | -27.825 | -22.750 | -22.998 | -31.323 | -47.565 | -19.739 |
| F3 Títulos de deuda: Posición Neta | 1,8% | 1,4% | 1,4% | 1,9% | 2,9% | 1,1 |
| Tenencia de Títulos de deuda | 67,0% | 66,5% | 67,7% | 70,4% | 70,8% | 3,8 |
| Emisión de Títulos de deuda | 65,2% | 65,1% | 66,3% | 68,5% | 67,9% | 2,7 |
| S11 Sociedades No Financieras: Posición Neta | 2,9% | 4,1% | 4,4% | 4,6% | 5,4% | 2,5 |
| S12 Sociedades Financieras: Posición Neta | 20,9% | 20,4% | 20,7% | 22,4% | 23,6% | 2,7 |
| S13 Gobierno General: Posición Neta | -29,1% | -30,5% | -31,2% | -32,9% | -33,9% | -4,7 |
| S14 Hogares: Posición Neta | 7,0% | 7,2% | 7,4% | 7,6% | 7,5% | 0,6 |
| S15 Instituciones Sin Fines de Lucro (ISFL): Posición Neta | 0,2% | 0,2% | 0,2% | 0,2% | 0,2% | 0,0 |
| S2 Resto del Mundo: Posición Neta | -1,8% | -1,4% | -1,4% | -1,9% | -2,9% | -1,1 |

Fuente: Cálculos Sección Cuentas Financieras, Banco de la República.
El PIB anual corresponde a la suma móvil de los últimos cuatro trimestres.

Cuadro A14: Evolución de los saldos netos de los **Préstamos (F4)** por sector institucional en miles de millones de pesos y como porcentaje del PIB anual

| | 3T23 | 4T23 | 1T24 | 2T24 | 3T24 | Cambio entre 3T23 y 3T24 |
|--|-----------------|-----------------|-----------------|-----------------|-----------------|--------------------------------|
| F4 Préstamos: Posición Neta | -342.284 | -329.428 | -329.319 | -356.605 | -361.858 | -19.574 |
| Tenencia de Préstamos | 1.016.151 | 1.026.309 | 1.030.044 | 1.041.911 | 1.050.498 | 34.348 |
| Emisión de Préstamos | 1.358.435 | 1.355.737 | 1.359.363 | 1.398.516 | 1.412.356 | 53.922 |
| S11 Sociedades No Financieras: Posición Neta | -370.469 | -364.512 | -370.238 | -389.391 | -406.570 | -36.101 |
| S12 Sociedades Financieras: Posición Neta | 670.777 | 679.436 | 685.847 | 687.735 | 699.205 | 28.428 |
| S13 Gobierno General: Posición Neta | -214.890 | -215.462 | -213.384 | -222.144 | -219.825 | -4.934 |
| S14 Hogares: Posición Neta | -428.715 | -430.053 | -432.489 | -433.707 | -435.383 | -6.668 |
| S15 Instituciones Sin Fines de Lucro (ISFL): Posición Neta | 1.014 | 1.163 | 944 | 903 | 715 | -299 |
| S2 Resto del Mundo: Posición Neta | 342.284 | 329.428 | 329.319 | 356.605 | 361.858 | 19.574 |
| F4 Préstamos: Posición Neta | -22,0% | -20,9% | -20,7% | -22,1% | -21,9% | 0,1 |
| Tenencia de Préstamos | 65,3% | 65,3% | 64,9% | 64,5% | 63,7% | -1,7 |
| Emisión de Préstamos | 87,3% | 86,2% | 85,6% | 86,5% | 85,6% | -1,8 |
| S11 Sociedades No Financieras: Posición Neta | -23,8% | -23,2% | -23,3% | -24,1% | -24,6% | -0,8 |
| S12 Sociedades Financieras: Posición Neta | 43,1% | 43,2% | 43,2% | 42,6% | 42,4% | -0,8 |
| S13 Gobierno General: Posición Neta | -13,8% | -13,7% | -13,4% | -13,7% | -13,3% | 0,5 |
| S14 Hogares: Posición Neta | -27,6% | -27,3% | -27,2% | -26,8% | -26,4% | 1,2 |
| S15 Instituciones Sin Fines de Lucro (ISFL): Posición Neta | 0,1% | 0,1% | 0,1% | 0,1% | 0,0% | 0,0 |
| S2 Resto del Mundo: Posición Neta | 22,0% | 20,9% | 20,7% | 22,1% | 21,9% | -0,1 |

Fuente: Cálculos Sección Cuentas Financieras, Banco de la República.
El PIB anual corresponde a la suma móvil de los últimos cuatro trimestres.