

## Informe de Coyuntura Económica Regional Departamento Norte de Santander

Segundo semestre de 2004

### Convenio Interadministrativo No. 111 de abril de 2000

Gerente General Banco de la República

**José Darío Uribe Escobar**

Director DANE

**Ernesto Rojas Morales**

Subgerente de Estudios Económicos Banco de la República

**Jorge Hernán Toro Córdoba**

Subdirector DANE

**Pedro José Fernández Ayala**

### Comité Directivo Nacional ICER

Director Unidad Técnica del Banco de la República.

**Carlos Julio Varela Barrios**

Coordinadora Estudios Económicos Regionales del Banco de la República

**Sandra Patricia González Serna**

Director Técnico DIRPEN del DANE

**Javier Alberto Gutiérrez López**

Coordinación Operativa DIRPEN - DANE

**Hernando Flórez Álvarez - Coordinador**

**Ximena Pardo Peña**

### Coordinación Regional ICER

Gerente Banco de la República Sucursal Cúcuta

**Diego Restrepo Álvarez**

Director Territorial Centro Occidental, DANE

**Jorge Fernando Reyes Peña**

Banco de la República, Sucursal Cúcuta

**Mery Estela Aponte Mariño**

DANE, Territorial Cúcuta

**Rodrigo Jiménez Pájaro**

**Jorge Alfonso Marles Parodi**

### Entidades Participantes

Cámara de Comercio

**Gonzalo Arenas Hernández**

**Andrea Robayo Vanegas**

SENA

**Magliore Sepúlveda Peñaloza**

Planeación Departamental

**Carlos Eduardo Rodríguez Valencia**

**Blanca Borda Torres**

### Diseño

Diseño Editorial

Mercadeo y Ediciones -DANE

### Impresión

Banco de la República, Bogotá

### Diseño de Portada

Claudia F. Pinzón Gómez

Marzo de 2005

## CENSO GENERAL 2005

El Departamento Administrativo Nacional de Estadística DANE, realizará a partir del 22 de mayo próximo, el Censo General 2005 que, sin duda es la operación estadística más importante que pueda emprender un país. Por tanto, impone a los responsables de su desarrollo e implementación la más cuidadosa y eficiente planeación y ejecución.

El Censo General 2005 tiene como objetivo principal, realizar un censo de tipo general que permita disponer de información veraz, oportuna, pertinente, confiable e integrada sobre el volumen y composición de la población, de los hogares y de las viviendas, así como los marcos estadísticos básicos de los establecimientos económicos y las unidades agropecuarias. La incorporación de toda esta información permitirá que los municipios puedan realizar estudios de tipo socio-económico, y abrir un nuevo conjunto de temas socio-demográficos que van a enriquecer la actividad estadística en Colombia.

El rediseño del Censo permite ampliar la temática básica y aplicada en todo el universo, incorporando temas sustantivos de importancia estratégica para la planeación social, como pobreza, calidad de vida y perspectiva de género, mediante la aplicación de una encuesta cocensal, representativa de todos y cada uno de los municipios del país, incluyendo sus áreas rurales.

Dentro de las innovaciones básicas que viabilizan el proyecto censal con aseguramiento de calidad y eficiencia son:

1. Recolección de información en un periodo de seis meses, con el fin de no concentrar los riesgos en un solo día.
2. Aplicación de la tecnología CAPI (Computer Assisted Personal Interviewing) mediante el uso de dispositivos manuales de captura automatizada de datos
3. Transmisión electrónica inmediata de datos a los centros de captura
4. Control y consolidación de la información a los niveles territoriales programados
5. Acceso universal a los microdatos y metadatos censales, respetando la ley de reserva estadística.

Esta nueva concepción de censo adoptada por Colombia constituye un nuevo paradigma que recoge y desarrolla varias iniciativas en estas materias, consideradas a nivel internacional en foros auspiciados por las agencias de cooperación, las cuales no son ajenas a esta corriente de revisión de métodos y tecnologías censales.

Es así como los entes territoriales contarán con una amplia información que les facilitará su gestión.

## COMITÉ DIRECTIVO NACIONAL

	<b>CONTENIDO</b>	<b>Pág.</b>
	SIGLAS Y CONVENCIONES	3
	ENTORNO MACROECONOMICO DEL AÑO 2004	4
1.	INDICADORES ECONÓMICOS NACIONALES	7
2.	INDICADORES DE COYUNTURA ECONOMICA REGIONAL	8
2.2	PRECIOS	8
2.2.1	Índice de precios al consumidor	8
2.3	MERCADO LABORAL	11
2.3.1	Empleo y Desempleo	11
2.4	MOVIMIENTO DE SOCIEDADES	15
2.4.1	Sociedades constituidas	15
2.4.2	Sociedades reformadas	16
2.4.3	Sociedades disueltas	17
2.4.4	Inversión neta de sociedades	18
2.4.5	Inversión neta empresarial	19
2.4.6	Movimiento del registro mercantil	20
2.5	SECTOR EXTERNO	22
2.5.1	Exportaciones	22
2.5.2	Importaciones	26
2.6	ACTIVIDAD FINANCIERA	29
2.6.1	Monto de captaciones nominales – operaciones activas	29
2.6.2	Monto de colocaciones nominales – operaciones pasivas	32
2.7	SITUACION FISCAL	34
2.7.1	Ingresos y gastos del nivel central departamental	34
2.7.2	Ingresos y gastos del gobierno central municipal	36
2.8	DEMOGRAFIA Y SECTOR SOCIAL	38
2.8.1	Recaudo de aportes parafiscales	38
2.8.2	Educación	39
2.8.3	Categorización de los municipios	41
2.9	SECTOR REAL	45

## DEPARTAMENTO NORTE DE SANTANDER

---

2.9.1	Sacrificio de ganado	45
2.9.1.1	Ganado vacuno	45
2.9.2	Sector de la construcción	49
2.9.2.1	Índice de costos de la construcción de vivienda	49
2.9.2.2	Licencias de construcción	52
2.9.2.3	Financiación de Vivienda	55
2.9.3	Transporte	57
2.9.3.1	Transporte público urbano de pasajeros	57
	ANEXOS	59
	Anexo 1. I.P.C	59
	Anexo 2. I.P.C.	59
	Anexo 3. Valor créditos individuales para compra de vivienda nueva, según capitales departamentales	60
	Anexo 4. Valor créditos individuales para compra de vivienda usada, según secciones del país	61
	Anexo 5. Valor créditos individuales para compra de vivienda usada, según capitales departamentales	62
3.	ESCENARIO DE LA INVESTIGACION REGIONAL	63
	Consideraciones de Frontera	63

**SIGLAS Y CONVENCIONES**

CAV	: Corporación de Ahorro y Vivienda
CDT	: Certificado de Depósito a Término.
CIU	: Clasificación Industrial Internacional Uniforme
CIF	: Costos, seguros y fletes
DANE	: Departamento Administrativo Nacional de Estadística
DIAN	: Dirección de Impuestos y Aduanas Nacionales
ECH	: Encuesta Continua de Hogares
FOB	: Libre a Bordo.
ICCV	: Índice de Costos de la Construcción de Vivienda.
IPC	: Índice de Precios al Consumidor
IVA	: Impuesto al Valor Agregado
PIB	: Producto Interno Bruto
POT	: Plan de Ordenamiento Territorial
SENA	: Servicio Nacional de Aprendizaje
TGP	: Tasa Global de Participación.
M2	: Metros Cuadrados

## **ENTORNO MACROECONÓMICO**

### **I. ACTIVIDAD ECONÓMICA**

En 2004 la economía colombiana creció 3.96% incluyendo los cultivos ilícitos, tasa ligeramente inferior a la proyectada inicialmente de 4.0% y que se ubica por debajo del promedio de América Latina, que, según estimaciones de la CEPAL, reportó un crecimiento de 5.5%. Luego de registrar tasas de crecimiento de 3.80% y 4.86% en los dos primeros trimestres del 2004, la economía colombiana se desaceleró en el tercer trimestre al avanzar solo 2.93%; sin embargo, la significativa recuperación de los tres últimos meses del año (4.28%) permitió lograr el resultado final señalado.

Por ramas de actividad económica, sobresalió la dinámica del sector de la construcción con un crecimiento de 10.65%, aunque resulta inferior al 13.38% logrado en 2003 debido al descenso de 17.2% presentado en las obras de ingeniería civil; otros sectores con avances significativos fueron comercio con 5.62%, transporte y telecomunicaciones con 5.05%, industria manufacturera con 4.77% y establecimientos financieros con 4.33%. Los sectores agropecuario y minería mostraron un desempeño inferior en comparación con los resultados del 2003.

El significativo incremento de las importaciones (20.6%) sugiere igualmente una mayor absorción externa en detrimento de la demanda interna, la cual siguió jalonada por la formación interna bruta de capital que creció 13.3% y las exportaciones que aumentaron 25.9%. El consumo continuó mostrando una modesta dinámica y solo creció el 3.7%.

Según la ANDI, a la luz de los resultados de la *Encuesta de opinión industrial conjunta*, la industria está pasando por una fase de expansión. La producción y las ventas pasaron de crecimientos cercanos al 4% en el 2003, a tasas superiores al 6% en el 2004; la utilización de la capacidad instalada está en los niveles más altos desde 1995 y los inventarios son bajos. Por sectores, según el DANE las ramas que jalonaron el crecimiento industrial fueron: equipo de transporte (35.2%), maquinaria y suministros eléctricos (13.8%), muebles y otros bienes transportables (11.3%), productos de caucho (9.1%) y productos de madera (8.7%). Entre tanto, los únicos renglones que decrecieron fueron: productos de tabaco (-2.9%), bebidas (-1.6%) y papel y cartón (-1.1).

En un marco de abundante liquidez en el mercado monetario, con un crecimiento de la base monetaria del 17.14%, el sector financiero continuó fortaleciendo sus balances, en virtud al mejoramiento de la calidad de la cartera y los indicadores financieros. Sobre la evolución de la cartera se destaca el importante incremento del crédito de consumo, el repunte de la cartera comercial en el segundo semestre, luego de la desaceleración observada en los primeros meses del año, y la contracción del saldo de la cartera hipotecaria que, ajustada por titularizaciones, presenta un crecimiento alrededor del 10%.

## **II. INFLACIÓN, TASAS DE INTERÉS Y MERCADO LABORAL**

El panorama macroeconómico estuvo acompañado por la estabilidad en las tasas de inflación e interés que alcanzaron niveles históricamente bajos. La inflación del 5.5%, que se situó en el punto medio del rango meta establecido por el Banco de la República, estuvo asociada a la consolidación de la revaluación, las menores presiones de demanda durante el segundo semestre y la reducción de las expectativas de los agentes. Las bajas tasas de interés se avienen con la política expansiva de la autoridad monetaria, reflejada en aumentos de la base monetaria superiores al crecimiento del gasto, y a su postura de bajas tasas de interés de intervención.

Por su parte, el mercado laboral mostró un comportamiento disímil, pues de acuerdo con la Encuesta Continua de Hogares del DANE la población ocupada descendió en el país 2.25% entre diciembre de 2003 e igual mes de 2004, lo que equivale a una disminución de 408.000 personas a causa de la caída registrada en los dos últimos trimestres del año. La tasa de desempleo a nivel nacional se redujo de 12.34% a 12.15%, debido básicamente a la contracción de la Población Económicamente Activa en cerca de 508.000 personas.

## **III. MERCADO CAMBIARIO, SECTOR EXTERNO Y FISCO.**

Durante 2004 se acentuó la tendencia revaluacionista iniciada en marzo de 2003. En el primer semestre de 2004 se registró un promedio de revaluación de 6.1%, que aumentó en el segundo semestre al 11%. La intensificación de la revaluación se explica porque prevalecieron los fundamentales macroeconómicos que determinaron que la tasa de cambio ajustara su nivel de equilibrio hacia abajo. Entre los principales factores se destacan los siguientes:

- Los mayores flujos comerciales como consecuencia de la elevada dinámica de la economía mundial, los altos precios de los productos básicos, en especial café, carbón, petróleo y ferroniquel, y la destacada recuperación de la demanda venezolana, lo cual propició que las exportaciones tradicionales y no tradicionales registraran aumentos significativos.
- Los mayores flujos financieros, resultantes de la preferencia de los mercados internacionales por los portafolios de las economías emergentes que ofrecen mayores rentabilidades. Igualmente, ha habido un repunte importante de la inversión extranjera al crecer 34.6% y de los desembolsos de crédito externo, que se asocian a niveles bajos del EMBI (Emerging Market Bond Index) y a la mejora de la perspectiva del país de dos de las tres calificadoras de riesgo. Es importante también la mayor confianza derivada del factor seguridad.
- El continuo auge de la remesas de los colombianos residentes en el exterior, que al totalizar US \$3.898 millones crecieron 9.3%.

## **DEPARTAMENTO NORTE DE SANTANDER**

---

El Banco de la República contribuyó a suavizar las presiones revaluacionistas a través de la compra de US \$2.905 millones, de los cuales el 46% se hizo en forma discrecional y en el último trimestre del año, aprovechando la demanda estacional de dinero que se presenta en este periodo.

El comercio exterior exhibió una excelente dinámica, habida consideración de los factores antes mencionados que incrementaron los flujos de comercio. Según el DANE, las exportaciones totales ascendieron a US \$16.483 millones (FOB) con un crecimiento del 25.9%. Las exportaciones tradicionales tuvieron una variación del 26.0% y las no tradicionales del 25.8%. Las importaciones ascendieron a US \$15.626 millones (FOB) con un crecimiento del 20.6%. Con todo, en 2004 se registró una balanza comercial superávitaria de US \$856.7 millones.

Las cifras fiscales mostraron un buen desempeño comoquiera que al cierre de 2004 se registró un déficit de 1.2% del PIB. Este resultado se deriva de factores coyunturales y no sugieren una corrección estructural de las finanzas públicas en Colombia. Entre los factores que contribuyeron a este resultado se destacan: el incremento del ahorro interno de los entes territoriales (de acuerdo con la Dirección de Apoyo Fiscal – DAF del Ministerio de Hacienda registraron un superávit estimado en \$ 2.2 billones), las mayores transferencias de ECOPEPETROL al gobierno, el alivio en el servicio de la deuda por efecto de la revaluación y el aumento de los ingresos tributarios.

Para el saneamiento estructural del fisco, el gobierno espera que en 2005 se apruebe el proyecto de ley que modifica el régimen de transición pensional. Esta reforma permitirá morigerar el impacto fiscal de las pensiones en el mediano plazo haciendo más sostenible el balance público.

## DEPARTAMENTO NORTE DE SANTANDER

### 1. INDICADORES ECONÓMICOS NACIONALES

#### INDICADORES ECONOMICOS TRIMESTRALES-NACIONALES

Indicadores Económicos	2003				2004			
	I	II	III	IV	I	II	III	IV
<b>Precios</b>								
IPC (Variación % anual)	7.6	7.21	7.11	6.49	6.2	6.1	5.97	5.50
IPC (Variación % corrida)	3.37	5.01	5.42	6.49	3.1	4.6	4.9	5.50
IPP (Variación % anual)	11.48	10.95	6.87	5.72	4.57	5.88	5.51	4.64
IPP (Variación % corrida)	3.33	4.3	4.66	5.72	2.2	4.45	4.44	4.64
<b>Tasas de Interés</b>								
Tasa de interés pasiva nominal (% efectivo anual)	7.7	7.8	7.8	7.9	8.0	7.8	7.8	7.7
Tasa de interés activa nominal Banco República (% efectivo anual) 1/	15.0	15.2	15.2	15.4	15.1	15.2	15.0	15.0
<b>Producción, Salarios y Empleo</b>								
	(p)	(p)	(p)					
Crecimiento del PIB (Variación acumulada corrida real %)	4.35	3.27	3.65	4.02	3.80	4.33	3.86	3.96
Indice de Producción Real de la Industria Manufacturera 2/								
Total nacional con trilla de café (Variación acumulada corrida real %)	7.84	3.62	3.41	3.29	4.44	5.25	5.01	4.80
Total nacional sin trilla de café (Variación acumulada corrida real %)	8.09	3.70	3.46	3.46	4.27	5.32	5.21	4.93
Indice de Salarios Real de la Industria Manufacturera 2/								
Total nacional con trilla de café (Variación acumulada corrida real %)	0.51	-0.40	-0.45	-0.08	1.08	1.22	1.22	0.98
Total nacional sin trilla de café (Variación acumulada corrida real %)	0.50	-0.41	-0.44	-0.07	1.08	1.22	1.23	0.98
Tasa de empleo siete áreas metropolitanas (%) 3/	52.8	53.4	54.4	56.2	53.3	52.6	54.1	55.0
Tasa de desempleo siete áreas metropolitanas (%) 3/	17.5	17.0	17.0	14.6	16.9	15.5	14.8	13.5
<b>Agregados Monetarios y Crediticios</b>								
Base monetaria (Variación % anual)	15.34	14.13	13.10	16.55	23.25	24.20	17.27	17.14
M3 (Variación % anual)	10.85	13.02	11.42	12.07	12.44	13.03	14.42	16.77
Cartera neta en moneda legal (Variación % anual)	7.39	10.15	9.88	9.84	7.61	9.76	9.28	9.25
Cartera neta en moneda extranjera (Variación % anual)	7.56	-15.03	-28.21	-30.48	-19.94	13.84	47.85	52.50
Indice de la Bolsa de Bogotá - IBB								
Indice General Bolsa de Valores de Colombia - IGBC	1,588.59	2,075.77	2,101.92	2,333.70	3321.15	3004.45	3545.58	4345.83
<b>Sector Externo</b>								
<b>Balanza de Pagos</b>								
Cuenta corriente (US\$ millones)	-642	-50	31	-360	-627	-238	64	-309
Cuenta corriente (% del PIB) 4/	-3.4	-0.3	0.1	-1.7	-2.8	-1.0	0.3	-1.2
Cuenta de capital y financiera (US\$ millones)	430	-106	299	116	961.5	446.8	301.3	1675.3
Cuenta de capital y financiera (% del PIB) 4/	2.3	-0.5	1.5	0.5	4.3	1.9	1.2	6.2
<b>Comercio Exterior de bienes y servicios</b>								
Exportaciones de bienes y servicios (US\$ millones)	3,474	3,880	4,319	4,009	3,920	4,608	5,230	5,388
Exportaciones de bienes y servicios (Variación % anual)	5.1	4.6	20.3	12.0	12.8	18.8	21.1	34.4
Importaciones de bienes y servicios (US\$ millones)	3,924	3,922	4,305	4,439	4,242	4,746	5,028	5,722
Importaciones de bienes y servicios (Variación % anual)	16.1	-1.0	8.6	8.9	8.1	21.0	16.8	28.9
<b>Tasa de Cambio</b>								
Nominal (Promedio mensual \$ por dólar)	2,959.01	2,826.95	2,840.08	2,807.20	2,670.80	2,716.56	2,552.78	2,411.37
Devaluación nominal (% anual)	30.82	17.45	2.17	-3.02	-9.47	-4.18	-10.18	-13.98
Real (1994=100 promedio) Fin de trimestre	139.69	134.23	134.53	134.58	127.45	128.74	122.68	120.03
Devaluación real (% anual)	25.48	18.79	6.31	3.20	-8.75	-4.08	-8.81	-10.81
<b>Finanzas Públicas 5/</b>								
Ingresos Gobierno Nacional Central (% del PIB)	18.0	16.3	15.9	13.3	15.9	18.0	16.4	13.8
Pagos Gobierno Nacional Central (% del PIB)	21.6	20.4	18.6	22.3	19.6	19.2	19.4	22.6
Déficit(-)/Superávit(+) del Gobierno Nacional Central (% del PIB)	-3.6	-4.1	-2.8	-8.9	-3.8	-1.2	-3.0	-8.8
Ingresos del sector público no financiero (% del PIB)	37.2	34.6	35.7	36.9	35.1	40.9	36.0	36.3
Pagos del sector público no financiero (% del PIB)	36.5	37.6	38.3	42.4	33.7	37.6	35.1	51.1
Déficit(-)/Superávit(+) del sector público no financiero (% del PIB)	0.7	-3.0	-2.6	-5.5	1.4	3.2	0.9	-14.8
Saldo de la deuda del Gobierno Nacional (% del PIB)	48.0	48.2	50.4	51.2	45.9	45.9	46.8	46.8

Fuente: Banco de la República, DANE, Ministerio de Hacienda, CONFIS- Dirección General de Crédito Público, Superintendencia Bancaria, Bolsa de Valores de Colombia.

1/ Calculado como el promedio ponderado por monto de las tasas de crédito de: consumo, preferencial, ordinario y tesorería. Se estableció como la quinta parte de su desembolso diario.

2/ A partir del primer trimestre de 2002 cálculos realizados por el BR con base en los Indices de la Nueva Muestra Mensual Manufacturera Base 2001=100.

3/ En el año 2000 el DANE realizó un proceso de revisión y actualización de la metodología de la Encuesta Nacional de Hogares (ENH), llamada ahora Encuesta Continua de Hogares (ECH),

que incorpora los nuevos conceptos para la medición de las variables de ocupados y desocupados entre otros. A partir de enero de 2001 en la ECH los datos de población (ocupada, desocupada e inactiva) se obtienen de las proyecciones demográficas de la Población en Edad de Trabajar (PET), estimados con base en los resultados del censo de 1993, en lugar de las proyecciones en la Población Total (PT). Por lo anterior, a partir de la misma fecha las cifras no son comparables, y los datos correspondientes para las cuatro y las siete áreas metropolitanas son calculados por el Banco de la República.

4/ Calculado con PIB trimestral en millones de pesos corrientes, fuente DANE.

5/ Las cifras del SPNF son netas de transferencias. Los flujos están calculados con el PIB trimestral y los saldos de deuda con el PIB anual.

(pr) Preliminar.

(p) Provisional.

2. INDICADORES DE COYUNTURA ECONOMICA REGIONAL

2.2 PRECIOS

2.2.1 Índice de precios al Consumidor. Año corrido y acumulado 12 meses

**Tabla 1**  
**Cúcuta. Índice de precios y variación mensual, año corrido y doce meses**  
**2003 - 2004 (segundo semestre)**

Base: diciembre 1998=100

Periodo	Indice	Nacional			Indice	Cúcuta		
		Variación %				Variación %		
		Mensual	Año corrido	12 Meses		Mensual	Año corrido	12 Meses
2003								
Julio	143.46	-0.14	4.86	7.04	148.40	-0.37	4.66	6.46
Agosto	143.90	0.31	5.18	7.26	148.42	0.01	4.67	6.06
Septiembre	144.22	0.22	5.42	7.11	148.93	0.34	5.03	6.00
Octubre	144.31	0.06	5.48	6.58	149.03	0.07	5.10	5.55
Noviembre	144.81	0.35	5.85	6.13	149.30	0.18	5.29	5.35
Diciembre	145.69	0.61	6.49	6.49	149.60	0.20	5.50	5.50
2004								
Julio	152.34	-0.03	4.56	6.19	154.73	0.16	3.43	4.27
Agosto	152.38	0.03	4.59	5.89	155.28	0.36	3.80	4.62
Septiembre	152.83	0.30	4.90	5.97	155.16	-0.08	3.72	4.18
Octubre	152.82	-0.01	4.89	5.90	155.52	0.23	3.96	4.35
Noviembre	153.24	0.28	5.18	5.82	156.00	0.31	4.28	4.49
Diciembre	153.70	0.30	5.50	5.50	156.50	0.32	4.61	4.61

Fuente: DANE

**Gráfico 1**  
**Cúcuta. Índice de precios y variación mensual, año corrido y doce meses**  
**2003 - 2004 (segundo semestre)**

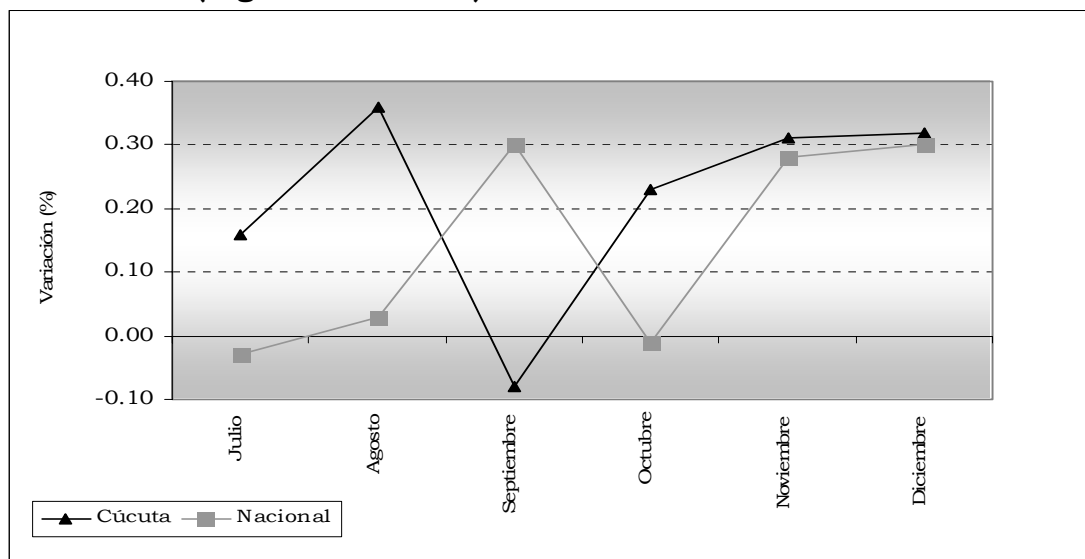

Fuente: DANE

## DEPARTAMENTO NORTE DE SANTANDER

---

La inflación, medida como la variación del índice de precios al consumidor – IPC –, durante el segundo semestre del año 2004 fue de 1.31%, superior en 0.87 puntos porcentuales, comparada con la inflación registrada en el segundo semestre de 2003 que fue de 0.44%.

Si se observa la inflación a nivel nacional, esta fue de 0.87%, inferior en 0.54 puntos ya que para igual período del año 2003 la variación se ubicó en 1.41%.

Por otro lado, el comportamiento del indicador durante el período enero – diciembre de 2004 muestra que para Cúcuta la variación arrojó el 4.61% mientras que para el año 2003 fue de 5.50%.

Para Cúcuta, los meses de febrero y marzo fueron los que presentaron las mayores variaciones durante el año mencionado, ocasionado por alzas en los subgrupos: instrucción y enseñanza, artículos escolares, bienes y servicios para la salud, comidas fuera del hogar, frutas, hortalizas y legumbres y tubérculos y plátanos, entre otros, según su contribución. (Ver tabla 2)

**Tabla 2**  
**Cúcuta. Total nacional. Variación porcentual del IPC por grupos**  
**2003 – 2004 (segundo semestre)**

Grupos	Nacional		Cúcuta		Diferencia puntos porcentuales
	2003	2004	2003	2004	
Alimentos	5.32	5.43	1.80	4.80	3.00
Vivienda	6.26	4.9	9.42	4.15	-5.27
Vestuario	1.48	1.40	0.85	0.43	-0.42
Salud	8.62	6.99	7.14	6.63	-0.51
Educación	4.83	5.69	5.21	5.28	0.07
Esparcim.	5.22	4.29	2.11	2.17	0.06
Transp. Comunic.	11.66	8.06	9.00	8.25	-0.75
Gastos varios	5.78	4.87	5.83	2.75	-3.08

Fuente: DANE

La variación anual total y por grupos de bienes y servicios para Cúcuta, presenta como el alza más significativa al grupo de transporte con 8.25%, seguido de salud 6.63%, educación 5.28%, alimentos 4.80% y vivienda 4.15%.

**Gráfico 2**  
**Cúcuta – Total nacional. Variación porcentual del IPC por grupos 2003 – 2004 (segundo semestre)**

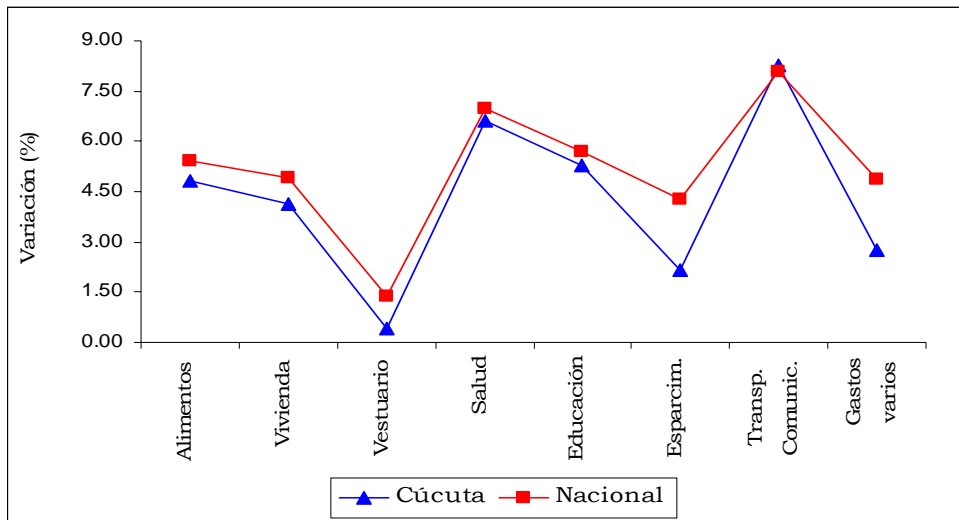

Fuente: DANE

**Tabla 3**  
**Cúcuta. Variaciones por subgrupos, superiores al promedio nacional ordenados según su contribución 2004 (segundo semestre)**

Subgrupos	Variaciones porcentuales segundo semestre 2004					
	Julio	Agosto	Septiembre	Octubre	Noviembre	Diciembre
Variación porcentual IPC Nacional	-0.03	0.03	0.30	-0.01	0.28	0.30
Alimentos varios	0.54			0.14		
Artículos culturales y otros relacionados			0.36			
Artículos de joyería y otros personales			0.99			
Artículos para el aseo y cuidado personal	0.32					
Artículos para limpieza					0.92	
Bebidas alcohólicas, tabaco y cigarrillo				0.68		
Bienes y artículos para la salud		0.55			0.80	0.59
Calzado			0.58			
Carnes y Derivados de la carne	0.41	1.11	1.42	1.27	0.33	0.60
Cereales y Productos de Panadería	0.58					0.64
Combustibles y servicios públicos		1.89		0.47		
Comidas fuera del hogar			1.22	0.23	0.65	0.74
Comunicaciones	1.61	1.58				
Frutas		5.86	0.84		0.67	
Gastos de ocupación de vivienda	0.58	0.25		1.13	0.58	
Gastos de aseguramiento privado en salud			0.91			
Hortalizas y legumbres	1.32					2.92
Lácteos, grasas y huevos	0.36	0.34		0.17		2.33
Muebles del Hogar				0.65		
Otros bienes y servicios	1.27					
Pescado y otras de mar	3.67	3.26				
Servicios profesionales			0.56			
Servicios, aficiones, distracciones y esparcimi.		0.43	0.48		0.75	
Transporte personal		0.47			0.42	
Transporte público						1.05
Tubérculos y Plátanos					2.08	1.09
Vestuario					0.15	

Fuente: DANE

## DEPARTAMENTO NORTE DE SANTANDER

---

Por ciudades, las que presentaron inflación acumulada durante el año 2004 superiores al promedio nacional 5.50%, son: Bucaramanga 6.62%, Montería 6.58%, Cartagena 6.51%, Pasto 5.85%, Medellín 5.64%, Villavicencio 5.62% y Pereira 5.53%, y con inflación por debajo del promedio nacional están: Bogotá 5.38%, Cali 5.34%, Barranquilla 5.30%, Manizales 5.10%, Neiva 5.01% y Cúcuta 4.61%.

### 2.3 MERCADO LABORAL

#### 2.3.1 Empleo y desempleo

**Tabla 4**  
**Área Metropolitana de Cúcuta. Población total urbana en edad de trabajar y demás indicadores del mercado laboral, por intervalos trimestrales 2003 – 2004 (tercer y cuarto trimestre)**

Concepto	(En miles)			
	Encuesta continua de hogares			
	2003		2004	
	Jul - Sept	Oct - Dic	Jul - Sept	Oct - Dic
Población en Edad de Trabajar %	74.6	74.7	75.0	75.1
Tasa Global de Participación %	64.5	64.5	62.3	61.9
Tasa de Ocupación %	54.4	55.0	53.0	54.9
Tasa de Desempleo %	15.6	14.7	14.8	11.3
T.D. Abierto	14.2	13.5	13.7	10.2
T.D. Oculto	1.4	1.2	1.1	1.2
Tasa de Subempleo %	44.2	39.5	38.7	37.0
Insuficiencia de horas	16.6	11.6	13.1	12.7
Empleo inadecuado por competencias	1.6	2.1	1.7	1.2
Empleo inadecuado por ingresos	37.2	34.1	32.7	30.9
Población Total (miles)	832	837	855	861
Población en Edad de Trabajar	620	625	641	646
Población Económicamente Activa	400	403	399	400
Ocupados	338	344	340	355
Desocupados	62	59	59	45
Abiertos	57	54	55	41
Ocultos	6	5	4	5
Inactivos	220	222	242	246
Subempleados	177	160	154	148
Insuficiencia de horas	67	47	52	51
Empleo inadecuado por competencias	6	9	7	5
Empleo inadecuado por ingresos	149	138	131	124

Fuente: DANE

**Gráfico 3**  
**Área Metropolitana de Cúcuta. Tasas de desempleo**  
**2000 - 2004 (tercer y cuarto trimestre)**

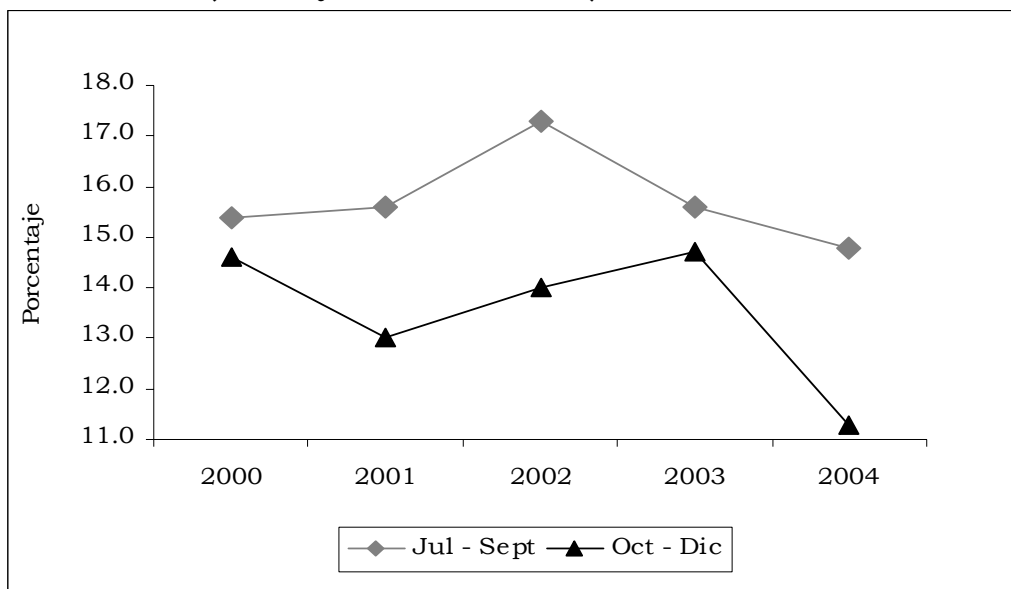

Fuente: DANE

**Tabla 5**  
**Total trece ciudades y sus áreas metropolitanas. Tasas anualizadas de desempleo**  
**2003 - 2004 (cuarto trimestre)**

Ciudades y sus áreas metropolitanas	Octubre - Diciembre		Diferencia en puntos porcentuales
	2003	2004	
Bogotá D.C.	14.9	12.9	-2.1
Medellín y Valle de Aburra	14.0	13.5	-0.5
Cali - Yumbo	13.1	13.2	0.1
Barranquilla - Soledad	14.3	15.1	0.8
Bucaramanga - Girón, Piedecuesta - Floridablanca	15.8	13.2	-2.6
Manizales y Villa María	17.7	16.5	-1.2
Pasto	18.7	16.0	-2.7
Pereira, Dos Quebradas y La Virginia	16.3	15.5	-0.8
<b>Cúcuta, Villa del Rosario, El Zulia y Los Patios</b>	14.7	11.3	-3.4
Ibagué	20.8	21.0	0.2
Montería	13.5	17.0	3.5
Cartagena	14.2	13.0	-1.2
Villavicencio	13.2	11.6	-1.6
Total 13 ciudades y sus áreas metropolitanas	14.8	13.7	-1.1

Fuente: DANE

**Gráfico 4**  
**Trece ciudades y sus áreas metropolitanas. Tasas de desempleo**  
**2003 - 2004 (cuarto trimestre)**

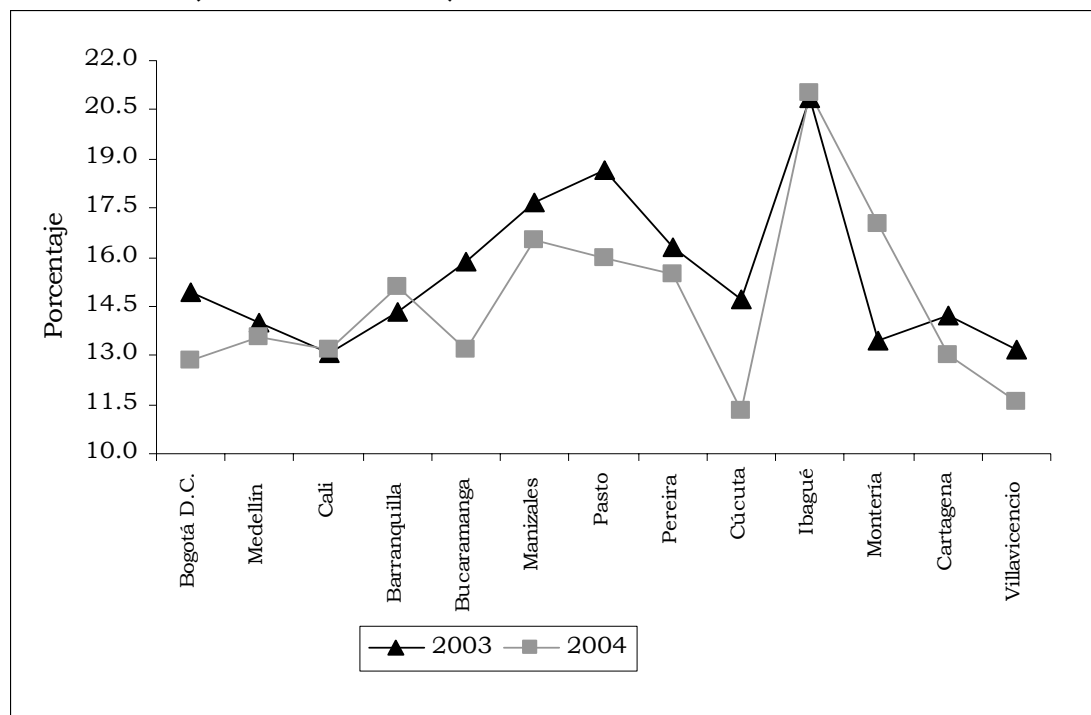

Fuente: DANE

Durante el cuarto trimestre del año 2004, la tasa de desempleo en el área metropolitana de Cúcuta (Cúcuta, Los Patios, Villa del Rosario y El Zulia) fue de 11.3%, inferior en 3.4 puntos porcentuales a la registrada en el mismo trimestre de 2003 que se ubicó en 14.7%.

Si se compara esta cifra con la tasa de desempleo de las trece ciudades y sus áreas metropolitanas del país que arrojaron 13.7%, Cúcuta se ubica por debajo en 2.4 puntos.

Mientras tanto, para el período julio - septiembre de 2004 la tasa fue de 14.8%, cuando para igual trimestre de 2003 fue de 15.6% lo que significó un decrecimiento del 0.80%.

Referente a la tasa de subempleo para el último trimestre de 2004, esta es de 37.0% mientras que para igual trimestre de 2003 fue de 38.7%, lo que corresponde a una caída porcentual de 2.5 puntos; se destaca que para el tercer trimestre la baja de esta tasa es de 5.5 puntos porcentuales ya que de 44.2% en el 2003 paso a 38.7 en el 2004.

A nivel de ciudades Ibagué, Montería, Manizales, Pasto, Pereira y Barranquilla, superaron el promedio nacional urbano de 13.7% durante octubre - diciembre de 2004.

**Tabla 6**  
**Cúcuta y su Área Metropolitana. Ejecución**  
**servicio público de empleo.**  
**2003 - 2004**

Tipo de variable	Año		Variación
	2003	2004	%
Inscritos	7,036	9,203	30.8
Vacantes	3,174	4,140	30.4
Colocados	1,947	2,299	18.1
Orientados	8,426	7,983	-5.3

Fuente: SENA

**Grafico 5**  
**Cúcuta y su Área Metropolitana. Ejecución**  
**Centro de información y empleo**  
**2003 - 2004**

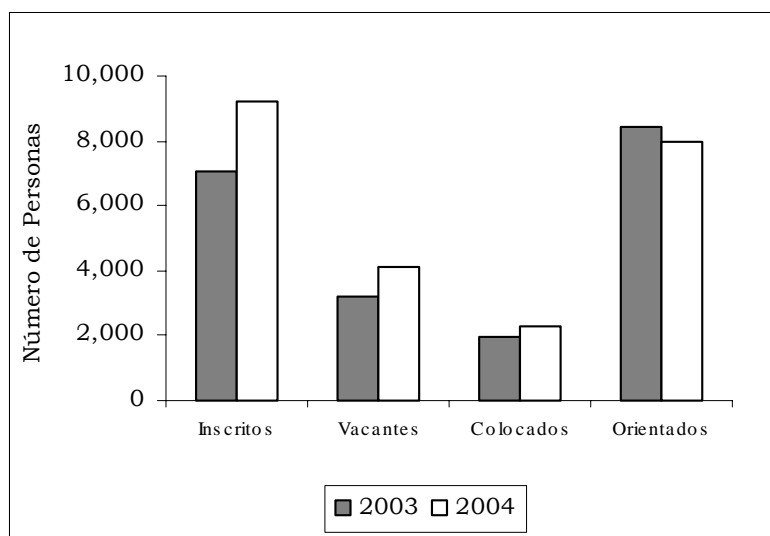

Fuente: SENA

El Servicio Público de Empleo del SENA Regional Norte de Santander, en el año 2004 presenta unos crecimientos en las variables, inscritos, vacantes y colocados, con respecto al año 2003. Se destaca un crecimiento en la oferta versus una tasa similar en la demanda de trabajo y un aumento considerable en colocados. Se puede concluir que existe un comportamiento similar entre las dos vigencias, aplicado sobre una mayor población del mercado laboral en la región.

Las áreas de desempeño que registran mayor demanda laboral son ventas y servicios personales, aportando el 41% de las vacantes; le siguen otras áreas ocupacionales, como finanzas y administración (22%); ciencias sociales, educación, servicios y religión (18%);

## DEPARTAMENTO NORTE DE SANTANDER

oficios operadores de equipo y transporte (8%); ocupaciones de procesamiento, fabricación y ensamble (5%); ciencias naturales aplicadas y relacionadas (2%) y una aplicación inferior al 1% para las ocupaciones de área de salud; arte, cultura, esparcimiento y deporte; dirección y área primaria y extractiva.

Presentan exceso de oferta los oficios de vendedores de mostrador, secretarios, carteros y mensajeros, auxiliares de almacén y bodega, cajeros de comercio, digitadores, panaderos y pasteleros, archivistas, administradores y supervisores al por menor, auxiliares de información y servicio al cliente, entre los más destacados, no obstante éstas ocupaciones tienen movimientos de demanda considerable con una colocación alta por el servicio público de empleo.

Por el contrario se observa un déficit de oferta con alta demanda e índices altos de colocación en los oficios de: vendedores externos en general, mercaderistas e impulsadoras, auxiliares contables, operadores de máquinas de coser, meseros, cocineros en general, supervisores de ventas, soldadores, asistentes de comercio exterior y conductores de vehículos pesados entre los más destacados.

### 2.4 MOVIMIENTO DE SOCIEDADES

#### 2.4.1 Sociedades constituidas

**Cuadro 1**  
**Cúcuta. Sociedades constituidas**  
**2003 – 2004**

Actividad Económica	Miles de pesos					
	2003		2004		Variación (%)	
	No.	Capital 1/	No.	Capital 1/	No.	Capital 1/
Total	388	6,443,480	423	9,546,381	9.02	48.16
A-. Agricultura, ganadería, caza y silvicultura	5	16,200	6	73,900	20.00	356.17
B-. Pesca	0	0	0	0	*	*
C-. Explotación de Minas y canteras	12	90,286	17	183,700	41.67	103.46
D-. Industria Manufacturera	40	525,935	43	1,355,820	7.50	157.79
E-. Suministro de electricidad, gas y agua	3	11,000	3	163,000	0.00	1,381.82
F-. Construcción	17	582,704	26	539,739	52.94	-7.37
G-. Comercio al por mayor y al por menor	142	2,382,292	157	4,075,815	10.56	71.09
H-. Hoteles y Restaurantes	5	109,200	7	74,500	40.00	-31.78
I-. Transporte, almacenamiento y comunicación	46	417,630	40	906,248	-13.04	117.00
J-. Intermediación financiera	7	56,900	12	822,200	71.43	1,344.99
K-. Actividades Inmobiliarias, empresariales	64	1,520,534	70	526,009	9.38	-65.41
L-. Administración pública y defensa, seguridad social	1	5,000	1	50,000	0.00	900.00
M-. Educación	7	148,500	6	46,000	-14.29	-69.02
N-. Servicios sociales y de salud	12	51,000	18	229,050	50.00	349.12
O-. Otras actividades de servicio comunitario	27	526,299	17	500,400	-37.04	-4.92

Fuente: Cámara de Comercio de Cúcuta

1/ corresponde al capital: sociedades por acciones( capital suscrito) y otras sociedades( capital social)

\*/ Indeterminado

**Gráfico 6**  
**Cúcuta. Sociedades constituidas**  
**2003 – 2004**

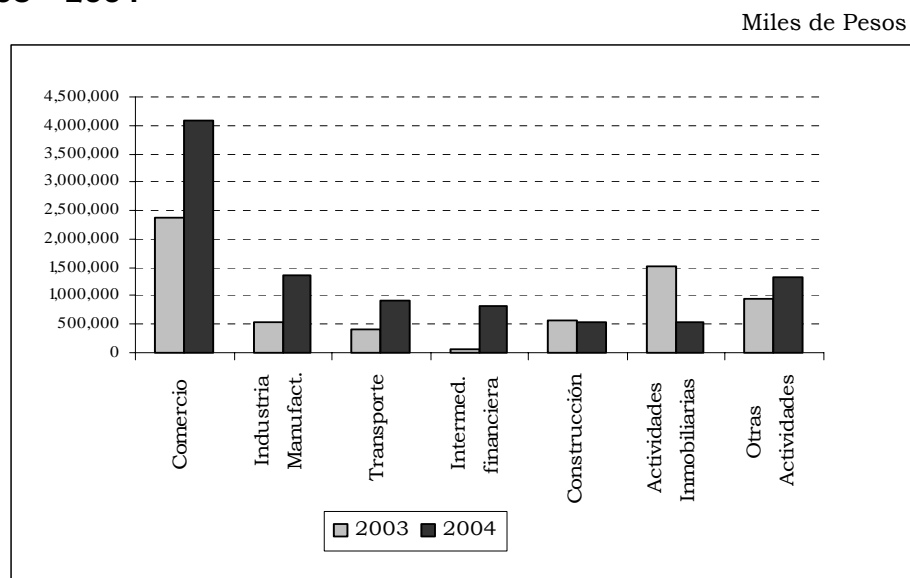

Fuente: Cámara de Comercio de Cúcuta

#### 2.4.2 Sociedades reformadas

**Cuadro 2**  
**Cúcuta. Sociedades reformadas**  
**2003 – 2004**

Miles de pesos

Actividad Económica	2003		2004		Variación (%)	
	No.	Capital 1/	No.	Capital 1/	No.	Capital 1/
Total	112	16,187,488	90	17,274,950	-19.64	6.72
A-. Agricultura, ganadería, caza y silvicultura	2	499,760	1	-1,780,983	-50.00	-456.37
B-. Pesca	0	0	0	0	*	*
C-. Explotación de Minas y canteras	1	91,495	2	14,300	100.00	-84.37
D-. Industria Manufacturera	7	647,407	4	7,692,688	-42.86	1,088.23
E-. Suministro de electricidad, gas y agua	2	925,937	0	0	-100.00	-100.00
F-. Construcción	2	92,550	4	317,007	100.00	242.53
G-. Comercio al por mayor y al por menor	40	7,483,140	25	7,039,580	-37.50	-5.93
H-. Hoteles y Restaurantes	0	0	3	329,714	*	*
I-. Transporte, almacenamiento y comunic.	14	411,742	18	2,134,221	28.57	418.34
J-. Intermediación financiera	11	158,394	4	362,100	-63.64	128.61
K-. Actividades Inmobiliarias, empresariales	19	834,436	15	794,608	-21.05	-4.77
L-. Administración pública y defensa, seguridad social	0	0	0	0	*	*
M-. Educación	0	0	2	80,000	*	*
N-. Servicios sociales y de salud	10	2,071,170	6	181,379	-40.00	-91.24
O-. Otras actividades de servicio comunitario	4	2,971,457	6	110,336	50.00	-96.29

Fuente: Cámara de Comercio de Cúcuta

1/ corresponde al capital: sociedades por acciones( capital suscrito) y otras sociedades( capital social)

\*/ Indeterminado

**Gráfico 7**  
**Cúcuta. Sociedades reformadas**  
**2003 – 2004**

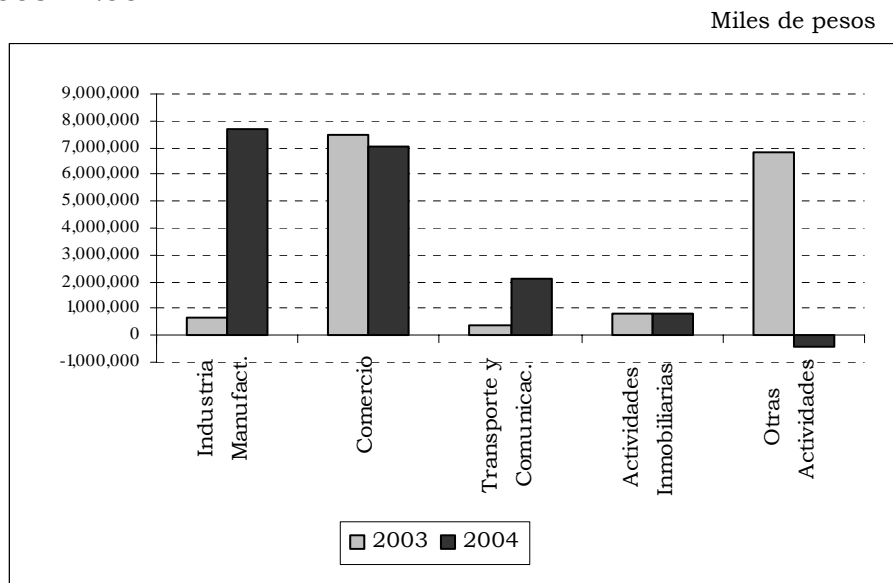

Fuente: Cámara de Comercio de Cúcuta

2.4.3 Sociedades disueltas

**Cuadro 3**  
**Cúcuta. Sociedades disueltas**  
**2003 – 2004**

Miles de Pesos

Actividad Económica	2003		2004		Variación (%)	
	No.	Capital 1/	No.	Capital 1/	No.	Capital 1/
Total	136	3,648,745	169	3,324,243	24.26	-8.89
A-. Agricultura, ganadería, caza y silvicultura	1	1,300	4	21,371	300.00	1,543.92
B-. Pesca	0	0	0	0	*	*
C-. Explotación de Minas y canteras	0	0	1	16,000	*	*
D-. Industria Manufacturera	11	79,249	16	414,398	45.45	422.91
E-. Suministro de electricidad, gas y agua	1	500	2	1,010	100.00	102.00
F-. Construcción	6	1,190,280	10	315,200	66.67	-73.52
G- Comercio al por mayor y al por menor	61	1,525,775	56	802,132	-8.20	-47.43
H-. Hoteles y Restaurantes	1	12,000	2	4,500	100.00	-62.50
I-. Transporte, almacenamiento y comunic.	17	447,194	16	307,290	-5.88	-31.28
J-. Intermediación financiera	4	8,500	5	46,100	25.00	442.35
K-. Actividades Inmobiliarias, empresariales	25	336,834	38	1,076,342	52.00	219.55
L-. Administración pública y defensa, seguridad social	1	1,000	1	86,000	0.00	8,500.00
M-. Educación	1	513	1	2,500	0.00	387.33
N-. Servicios sociales y de salud	4	2,300	10	55,350	150.00	2,306.52
O-. Otras actividades de servicio comunitario	3	43,300	7	176,050	133.33	306.58

Fuente: Cámara de Comercio de Cúcuta

1/ corresponde al capital: sociedades por acciones( capital suscrito) y otras sociedades( capital social)

\*/ Indeterminado

**Gráfico 8**  
**Cúcuta. Sociedades disueltas**  
**2003 – 2004**

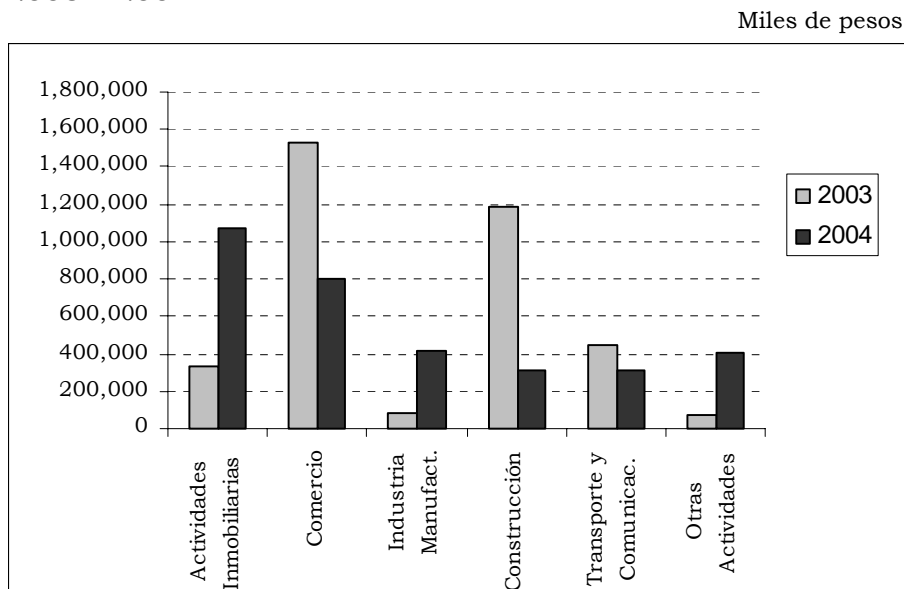

Fuente: Cámara de Comercio de Cúcuta

2.4.4 Inversión neta de sociedades

**Cuadro 4**  
**Cúcuta. Inversión neta de sociedades**  
**2003 – 2004**

Miles de Pesos

Actividad Económica	2003		2004		Variación (%)	
	No.	Capital 1/	No.	Capital 1/	No.	Capital 1/
Total	364	18,982,223	344	23,497,088	-5.49	23.78
A-. Agricultura, ganadería, caza y silvicultura	6	514,660	3	-1,728,454	-50.00	-435.84
B-. Pesca	0	0	0	0	*	*
C-. Explotación de Minas y canteras	13	181,781	18	182,000	38.46	0.12
D-. Industria Manufacturera	36	1,094,093	31	8,634,110	-13.89	689.16
E-. Suministro de electricidad, gas y agua	4	936,437	1	161,990	-75.00	-82.70
F-. Construcción	13	-515,026	20	541,546	53.85	-205.15
G-. Comercio al por mayor y al por menor	121	8,339,657	126	10,313,263	4.13	23.67
H-. Hoteles y Restaurantes	4	97,200	8	399,714	100.00	311.23
I-. Transporte, almacenamiento y comunicaciones	43	382,178	42	2,733,179	-2.33	615.16
J-. Intermediación financiera	14	206,794	11	1,138,200	-21.43	450.40
K-. Actividades Inmobiliarias, empresariales	58	2,018,136	47	244,275	-18.97	-87.90
L-. Administración pública y defensa, seguridad social	0	4,000	0	-36,000	*	**
M-. Educación	6	147,987	7	123,500	16.67	-16.55
N-. Servicios sociales y de salud	18	2,119,870	14	355,079	-22.22	-83.25
O-. Otras actividades de servicio comunitario	28	3,454,456	16	434,686	-42.86	-87.42

Fuente: Cámara de Comercio de Cúcuta

1/ corresponde al capital: sociedades por acciones( capital suscrito) y otras sociedades( capital social)

\*/ Indeterminado

\*\*/ Muy elevada

### **Inversión Neta de Sociedades**

El movimiento de Personas Jurídicas constituidas en el año 2004 presentó un aumento de 35 empresas más que el año 2003 y una mayor inversión de \$ 3.102 millones que representó un 48,16% más que en el año 2003. La actividad de mayor inversión en nuevas sociedades la constituyó el comercio al por mayor y menor con 4.075 millones, seguido por la actividad de industria manufacturera con \$1.355 millones y en tercer lugar la actividad de transporte, almacenamiento y comunicaciones con \$ 906 millones de capital constituido en nuevas sociedades.

Por su parte, 90 empresas aumentaron su capital en el 2004 una suma total de \$ 17.274 millones que con relación al 2003 representó un incremento del 6,72%. Las empresas que lo hicieron en mayores valores corresponden a cinco del total, una dedicada a la actividad industria manufacturera por valor de \$ 7.043 millones; una a la actividad de la construcción con \$ 200 millones, una del sector de transporte, almacenamiento y comunicaciones por valor de \$1.390 millones, otra del sector de Intermediación Financiera con valor de \$ 354 millones y por último una empresa del sector de Educación con capital de \$ 78 millones.

La cantidad de sociedades disueltas en el año 2004 ascendió a 33 empresas más que en el año inmediatamente anterior, pues del total de las 169 empresas disueltas su inversión totalizó \$3.324 millones, es decir, el 8.89% menos que con relación al año 2003, pero con un mayor número de empresas que en el año 2003.

Finalmente, la inversión neta en sociedades presentó en el 2004 un aumento de 23.78% en el capital neto invertido en sociedades con relación al año 2003, siendo la actividad de comercio al por mayor y por menor la que presentó un mayor aumento del capital, seguida de la industria manufacturera; y en tercer lugar, el transporte, almacenamiento y comunicaciones; al establecer la inversión en matrícula, más aumentos de capital menos disoluciones de sociedades.

#### 2.4.5 Inversión neta empresarial

### **Inversión Neta Empresarial**

El análisis de inversión neta empresarial, es el resultado totalizar el monto de los activos y el capital, según la clase de organización jurídica de las nuevas empresas inscritas, sumarle los mismos montos de las empresas renovadas y restarle los montos con que contaba la empresa al momento de la cancelación o liquidación. Por lo anterior, podemos establecer que la inversión neta empresarial al comparar el año 2004 con relación al 2003, se incrementó en 24,12%.

**Cuadro 5**  
**Cúcuta. Inversión neta empresarial, según el total de activos**  
**2003 – 2004**

Actividad económica (CIU)	Millones de pesos					
	2003		2004		Variación (%)	
	No. 1/	Capital 2/	No. 1/	Capital 2/	No. 1/	Capital 2/
Total	11,534	2,094,626	12,864	2,599,891	11.53	24.12
Agricultura, Ganadería, caza y silvicultura	89	20,230	93	12,777	4.49	-36.84
Pesca	6	704	9	59	50.00	-91.62
Explotación de Minas y Canteras	141	25,139	227	22,521	60.99	-10.41
Industria Manufacturera	1567	207,296	1,918	248,835	22.40	20.04
Suministro de Electricidad, Gas y Agua	107	576,466	19	659,952	-82.24	14.48
Construcción	345	37,803	383	55,812	11.01	47.64
Comercio al por mayor y al por menor	6072	478,234	6,434	459,917	5.96	-3.83
Hoteles y Restaurantes	672	27,104	786	89,301	16.96	229.48
Transporte, almacenamiento y Comunicaciones	584	49,537	742	57,200	27.05	15.47
Intermediación Financiera	435	448,778	456	761,680	4.83	69.72
Actividad Inmobiliarias, empresariales	817	137,012	919	143,230	12.48	4.54
Administración pública y defensa; seguridad social	4	39	3	209	-25.00	435.90
Educación	66	2,240	165	3,055	150.00	36.38
Servicios sociales y de salud	145	53,084	156	57,550	7.59	8.41
Otras actividades de servicios comunitarios	483	30,959	553	27,792	14.49	-10.23
Hogares privados con servicio doméstico	0	0	0	0	*	*
Organización y órganos extraterritoriales	1	1	1	1	0.00	0.00

Fuente: Cámara de Comercio de Cúcuta

1/ Incluye personas naturales, sociedades principales, sucursales y agencias

2/ Corresponde al capital suscrito (sociedades por acciones), capital social (otras sociedades) y activos (personas naturales)

Inversión Neta: Matriculadas + Renovadas - Cancelaciones

\* indeterminado

## 2.4.6 Movimiento del Registro Mercantil

**Cuadro 6**  
**Cúcuta. Movimiento del registro mercantil**  
**2003 – 2004**

Años	Matriculas		Renovaciones		Cancelaciones		Total 1/	
	2003	2004	2003	2004	2003	2004	2003	2004
Total	3,759	4,688	8,852	9,415	1,470	1,671	11,141	12,432
Personas Naturales	3,365	4,261	7,293	7,829	1,300	1,470	9,358	10,620
Empresas Unipersonales	96	101	143	150	42	45	197	206
Sociedades Limitadas	213	248	1,059	1,058	91	120	1,181	1,186
Sociedades Anónimas	11	18	171	170	9	9	173	179
Sociedades Colectivas	0	0	1	0	0	0	1	0
Sociedades Comandita Simple	3	4	14	13	1	0	16	17
Sociedades Comandita Acciones	0	1	0	0	0	0	0	1
Sociedad Extranjera	2	4	7	8	0	1	9	11
Sociedades de Hecho	6	4	41	32	19	10	28	26
Sociedades Civiles	0	0	2	3	0	1	2	2
Empresa Asociativa de Trabajo	63	47	121	152	8	15	176	184
<b>Establecimientos de Comercio</b>	<b>3,870</b>	<b>4,943</b>	<b>9,459</b>	<b>10,111</b>	<b>1,758</b>	<b>1,950</b>	<b>11,571</b>	<b>13,104</b>

Fuente: Cámara de Comercio de Cúcuta

En Establecimientos de Comercio se incluye, principales, sucursales y agencias

1/ Matriculas+renovaciones-cancelaciones

**Gráfico 9**  
**Cúcuta. Movimiento del registro mercantil**  
**2003 - 2004**

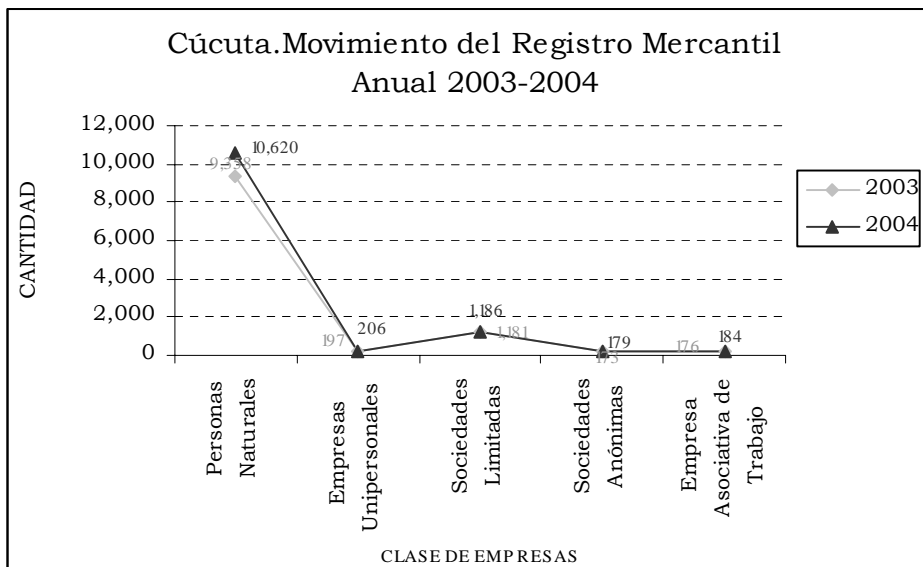

Fuente: Cámara de Comercio de Cúcuta

### Movimiento del Registro Mercantil

Como siempre el movimiento del Registro Mercantil es el fiel reflejo del entorno socioeconómico en el que se mueven las actividades empresariales.

Analizado el movimiento de los años 2004 -2003, podemos establecer que un total de 12.432 empresas se encontraban con matrícula vigente a 31 de diciembre del año 2004, comparado con 11.141 empresas que disponían de esta característica en el año 2003. Lo anterior denota un incremento de 1.291 empresas más en los años en análisis, es decir, tan solo un 11,5%.

En cuanto a la matrícula se infiere, se puede decir, que el número de las nuevas empresas inscritas en el registro mercantil, estas aumentaron en 929 empresas más en el año 2004 con relación al 2003, mientras que un total de 563 empresas más que en el 2003 renovaron el mismo y finalmente, 201 empresa más que en el 2003 se cancelaron en el año 2004.

En lo que respecta al movimiento del registro mercantil llevado por esta Cámara de Comercio y dada la condición de la zona de ser frontera, una explicación al poco número, quizá, de empresas liquidadas o canceladas, se debe a que esta condición de frontera le ofrece al empresario cucuteño el cambiar de actividad económica en una forma relativamente fácil.

## DEPARTAMENTO NORTE DE SANTANDER

### 2.5 SECTOR EXTERNO

#### 2.5.1 Exportaciones

##### Cuadro 7

#### Norte de Santander. Exportaciones no tradicionales registradas en valor FOB, según clasificación CIIU 2003 – 2004

Código	Descripción	Valor FOB (US\$)		Variación
		2003	2004	Anual
<b>Total</b>		<b>40,262,007</b>	<b>66,994,713</b>	<b>66.40</b>
<b>100</b>	<b>Sector agropecuario. silvicultura caza y pesca</b>	<b>1,566,392</b>	<b>3,270,712</b>	<b>108.81</b>
111	Producción agropecuaria	189,690	1,510,452	( --- )
113	Caza Ordinaria mediante trampas y Repoblacion de Animales	0	50	0.00
121	Silvicultura	1,376,702	1,760,210	27.86
122	Extracción de madera	0	0	0.00
130	Pesca	0	0	0.00
<b>200</b>	<b>Sector minero</b>	<b>21,344,727</b>	<b>32,160,835</b>	<b>50.67</b>
210	Explotación de minas de carbón	21,343,612	32,140,551	50.59
290	Extracción otros minerales	1,115	20,284	( --- )
<b>300</b>	<b>Sector industrial</b>	<b>17,350,738</b>	<b>31,523,274</b>	<b>81.68</b>
	<b>Productos alimenticios, bebidas y tabaco</b>	<b>1,541,172</b>	<b>3,582,544</b>	<b>132.46</b>
311	Fabricación productos alimenticios	1,534,452	2,143,566	39.70
312	Fabricación otros productos alimenticios	6,720	903,317	( --- )
313	Industria de Bebidas	0	0	0.00
314	Industria del tabaco	0	535,661	0.00
	<b>Textiles, prendas de vestir</b>	<b>1,674,420</b>	<b>5,100,180</b>	<b>204.59</b>
321	Textiles	256,905	2,637,878	( --- )
322	Prendas de vestir	620,714	964,406	55.37
323	Cuero y sus derivados	718,492	1,016,693	41.50
324	Calzado	78,309	481,203	( --- )
	<b>Industria maderera</b>	<b>590,480</b>	<b>1,434,937</b>	<b>143.01</b>
331	Madera y sus productos	556,560	1,370,895	146.32
332	Muebles de madera	33,920	64,042	88.80
	<b>Fabricación de papel y sus productos</b>	<b>64,272</b>	<b>2,141,649</b>	<b>3,232.16</b>
341	Papel y sus productos	56,429	97,002	71.90
342	Imprentas y editoriales	7,843	2,044,647	( --- )
	<b>Fabricación sustancias químicas</b>	<b>1,955,753</b>	<b>4,689,175</b>	<b>139.76</b>
351	Químicos industriales	105,967	105,291	-0.64
352	Otros químicos	16,255	560,867	( --- )
353	Refinerías dePetroleo	0	41,532	0.00
354	Fabricación de prod.diversos derivados del petroleo y el carbón	353,941	872,072	146.39
355	Caucho	501,985	468,123	-6.75
356	Plásticos	977,605	2,641,290	170.18
	<b>Minerales no metálicos</b>	<b>6,858,904</b>	<b>11,381,282</b>	<b>65.93</b>
361	Barro, loza, etc	15,879	55,271	248.08
362	Vidrio y sus productos	16,887	7,406	-56.14
369	Otros minerales no metálicos	6,826,138	11,318,605	65.81
	<b>Metálicas básicas</b>	<b>404,249</b>	<b>548,291</b>	<b>35.63</b>
371	Básicas de hierro y acero	403,692	541,192	34.06
372	Industrias básicas metales no ferrosos	557	7,099	( --- )
	<b>Maquinaria y equipo</b>	<b>4,204,996</b>	<b>2,555,781</b>	<b>-39.22</b>
381	Metálicos excepto maquinaria	371,300	620,570	67.13
382	Maquinaria excepto eléctrica	3,618,881	722,699	-80.03
383	Maquinaria eléctrica	44,607	178,333	299.79
384	Material transporte	157,183	1,025,479	( --- )
385	Equipo profesional y científico	13,025	8,700	-33.21
	<b>Otras industrias</b>	<b>56,492</b>	<b>89,435</b>	<b>58.31</b>
390	Otras industrias manufactureras	56,492	89,435	58.31
<b>400</b>	<b>Electricidad, gas y agua</b>	<b>0</b>	<b>0</b>	<b>0.00</b>
410	Electricidad, gas y agua	0	0	0.00
<b>600</b>	<b>Comercio al por mayor y al por menor y restaurantes y hoteles</b>	<b>0</b>	<b>0</b>	<b>0.00</b>
610	Comercio al por mayor	0	0	0.00
<b>900</b>	<b>Servicios comunales, sociales y personales</b>	<b>150</b>	<b>0</b>	<b>0.00</b>
941	Películas cinematográficas y otros servicios	150	0	0.00
<b>000</b>	<b>Diversos y no clasificados</b>	<b>0</b>	<b>39,892</b>	<b>0.00</b>

Fuente:DANE.

( --- ) Se omite por ser muy alta

**Gráfico 10**  
**Norte de Santander. Exportaciones no tradicionales, registradas**  
**en valor FOB, según clasificación CIU**  
**2003 - 2004**

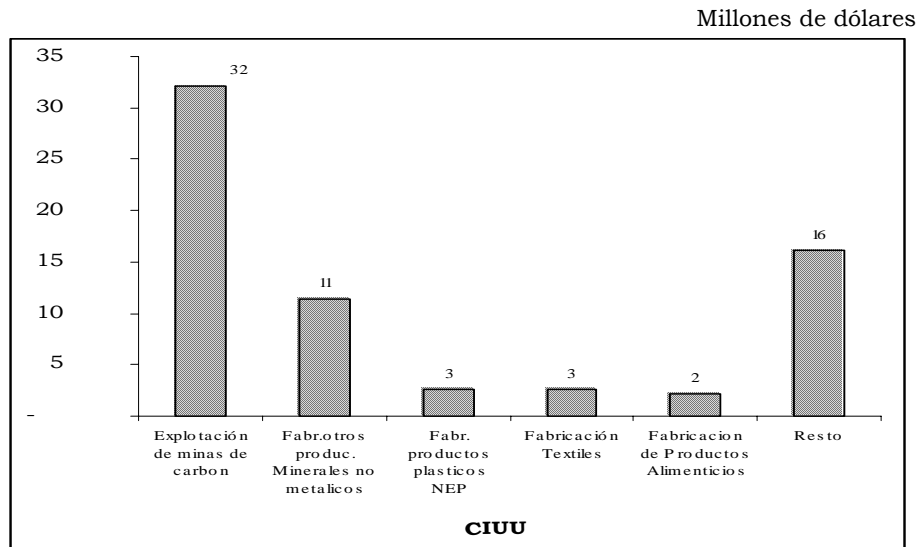

Fuente: DANE

**Cuadro 8**  
**Norte de Santander. Exportaciones no tradicionales, según país de destino**  
**2003 - 2004**

Países de Destino	(Dólares)				
	2003		2004		Variación (%)
	Valor FOB	% Partic.	Valor FOB	% Partic.	
<b>Total</b>	<b>40,262,007</b>	<b>100.0</b>	<b>66,994,713</b>	<b>100.0</b>	<b>66.40</b>
Venezuela	13,726,609	34.09	26,481,644	39.53	92.92
Estados Unidos	20,509,200	50.94	23,570,700	35.18	14.93
Panama	481,648	1.20	3,541,174	5.29	( --- )
Reino Unido	34,126	0.08	3,099,760	4.63	( --- )
Suiza	1,069,641	2.66	3,096,529	4.62	189.49
Ecuador	1,684,360	4.18	2,065,780	3.08	22.64
Italia	0	0.00	1,324,639	1.98	0.0
Zona franca de Cúcuta	618,438	1.54	1,103,549	1.65	78.44
Puerto Rico	476,458	1.18	575,037	0.86	20.69
Costa Rica	561,076	1.39	492,889	0.74	-12.15
Resto	1,100,451	2.73	1,643,012	2.45	49.30

Fuente: DANE.

( --- ) Se omite por ser muy alta

## DEPARTAMENTO NORTE DE SANTANDER

**Cuadro 9**  
**Norte de Santander. Exportaciones no tradicionales por capítulo de arancel**  
**2003 – 2004**

Capítulos del Arancel	Valores FOB US\$				
	2003	%	2004	%	Variación Anual
Total General	<u>40,262,007</u>	<u>100.00</u>	<u>66,994,713</u>	<u>100.00</u>	<u>66.40</u>
27 Combustibles minerales, aceites minerales y productos de su destilación. Materias Bituminicas. Ceras Minerales.	21,694,272	53.88	33,007,692	49.27	52.15
69 Productos Ceramicos.	6,831,252	16.97	11,323,363	16.90	65.76
64 Calzado, Polainas y articulos análogos; partes de estos articulos.	754,563	1.87	2,209,360	3.30	192.80
49 Productos editoriales, de la prensa o de otras industrias graficas, textos manuscritos o mecanograficos y planos.	6,863	0.02	2,024,439	3.02	( --- )
15 Grasas y aceites animales o vegetales, productos de su desdoblamiento. Grasas alimenticias elaboradas, ceras de origen animal o vegetal.	20,300	0.05	1,768,816	2.64	( --- )
12 Semillas y frutos oleaginosos, semillas y frutos diversos, plantas industriales y medicinales, paja y forrajes.	1,376,604	3.42	1,760,210	2.63	27.87
44 Madera, carbon vegetal y manufacturas de madera.	554,640	1.38	1,361,079	2.03	145.40
61. Prendas y Complementos de Vestir. De Punto.	207,457	0.52	1,161,159	1.73	( --- )
7 Legumbres y hotalizas, plantas, raices y tuberculos alimenticios.	178,940	0.44	1,116,396	1.67	( --- )
39 Materias plasticas y manufacturas de estas materias.	408,179	1.01	918,072	1.37	124.92
62 Prendas y complementos de vestir, excepto los de punto.	602,900	1.50	892,568	1.33	48.05
21 Preparaciones Alimenticias Diversas	0	0.00	880,875	1.31	0.00
84 Reactores Nucleares, Calderas, Maquinas, Aparatos y Artefactos mecanicos, partes de estas maquinas o aparatos.	3,632,309	9.02	876,071	1.31	-75.88
52 Algodón	1,824	0.00	860,566	1.28	( --- )
41 Pielés (Excepto peleteria) y cueros	654,675	1.63	858,732	1.28	31.17
Resto	3,337,229	8.29	5,975,315	8.92	79.05

Fuente: DANE

( --- ) : Se omite por ser muy alta

## **DEPARTAMENTO NORTE DE SANTANDER**

---

Las exportaciones del departamento Norte de Santander durante el año 2004 presentaron un crecimiento de 66.40%, si se compara con el año 2003. Quiere decir que se vendió al resto del mundo bienes y servicios no tradicionales por un valor de U\$ 67.0 millones, aproximadamente, a precios FOB; es decir, U\$ 26.7 millones más que en el año 2003.

De acuerdo al capítulo de arancel, la mayor participación en las exportaciones del departamento, la tienen: Combustibles minerales, aceites minerales y productos de su destilación, materias bituminicas y ceras minerales con 49.27% del valor FOB total de la canasta exportada.

Teniendo en cuenta el valor FOB, el principal país comprador es Venezuela con el 39.58%, le siguen Estados Unidos con el 35.18%, Panamá con 5.29%, Reino Unido con 4.63% y Suiza con 4.62%.

El segundo capítulo arancelario más exportado durante el año 2004 fue productos cerámicos; este capítulo tuvo una participación del 16.90% y su variación anual fue significativa con el 65.75%, es decir, aumentó U\$ 4.5 millones con respecto al año 2003.

Por otro lado, las exportaciones según capítulo de arancel que presentaron mayores variaciones anuales son: Calzado, Polainas y artículos análogos y partes de estos artículos 192.80%; madera, carbón vegetal y manufacturas de madera, 145.40%; Materias plásticas y manufacturas de estas materias, 124.92% y productos cerámicos con 65.76%.

Según la clasificación CIIU los mayores incrementos relativos por sectores se presentaron en textiles, prendas de vestir con 204.59%; seguido de la industria maderera, 143.01%; fabricación de sustancias químicas, 139.76%; productos alimenticios bebida y tabaco, 132.46% y el sector agropecuario con el 108.81%.

## DEPARTAMENTO NORTE DE SANTANDER

### 2.5.2 Importaciones

#### Cuadro 10

#### Norte de Santander. Importaciones registradas en valor CIF, según clasificación CIU 2003 – 2004

Código	Descripción	Valor CIF (US\$)		Variación
		Acumulado		%
		2003	2004	Anual
	<b>Total</b>	<b>35,200,490</b>	<b>72,040,651</b>	<b>104.66</b>
<b>100</b>	<b>Sector agropecuario, silvicultura caza y pesca</b>	<b>9,014,016</b>	<b>7,336,417</b>	<b>-18.61</b>
111	Producción agropecuaria	8,560,888	5,575,011	-34.88
113	Caza Ordinaria	0	0	0.00
121	Silvicultura	16,289	0	0.00
122	Extracción maderera	0	28,181	0.00
130	Pesca	436,840	1,733,225	296.76
<b>200</b>	<b>Sector minero</b>	<b>191,755</b>	<b>375,032</b>	<b>95.58</b>
220	Petróleo y gas	0	214	0.00
230	Extracción minerales metálicos	0	0	0.00
290	Extracción otros minerales	191,755	374,818	95.47
<b>300</b>	<b>Sector industrial</b>	<b>25,040,552</b>	<b>61,766,210</b>	<b>146.66</b>
	<b>Productos alimenticios, bebidas y tabaco</b>	<b>4,307,500</b>	<b>9,757,333</b>	<b>126.52</b>
311	Fabricación productos alimenticios	2,499,321	8,811,081	252.54
312	Fabricación otros productos alimenticios	2,957	377,557	12,667.38
313	Bebidas	1,803,025	28,418	-98.42
314	Tabaco	2,198	540,277	(...)
	<b>Textiles, prendas de vestir</b>	<b>1,346,857</b>	<b>2,367,267</b>	<b>75.76</b>
321	Textiles	1,133,119	1,996,023	76.15
322	Prendas de vestir	26,264	17,360	-33.90
323	Cuero y sus derivados	20,822	53,519	157.03
324	Calzado	166,652	300,365	80.23
	<b>Industria maderera</b>	<b>769,257</b>	<b>925,214</b>	<b>20.27</b>
331	Madera y sus productos	26,891	98,128	264.92
332	Muebles de madera	742,366	827,086	11.41
	<b>Fabricación de papel y sus productos</b>	<b>735,782</b>	<b>976,865</b>	<b>32.77</b>
341	Papel y sus productos	358,271	322,126	-10.09
342	Imprentas y editoriales	377,511	654,739	73.44
	<b>Fabricación sustancias químicas</b>	<b>9,326,796</b>	<b>14,218,991</b>	<b>52.45</b>
351	Químicos industriales	3,281,883	4,637,787	41.31
352	Otros químicos	2,413,368	3,294,373	36.51
353	Refinería de petróleo	385,203	1,268,683	229.35
354	Derivados del petróleo	205,972	498,373	141.96
355	Caucho	241,222	511,516	112.05
356	Plásticos	2,799,148	4,008,259	43.20
	<b>Minerales no metálicos</b>	<b>684,517</b>	<b>1,080,402</b>	<b>57.83</b>
361	Barro, loza, etc	20,707	59,213	185.96
362	Vidrio y sus productos	207,643	262,258	26.30
369	Otros minerales no metálicos	456,167	758,931	66.37
	<b>Metálicas básicas</b>	<b>2,357,583</b>	<b>16,138,627</b>	<b>584.54</b>
371	Básicas de hierro y acero	1,915,108	14,289,100	646.12
372	Básicas de metales no ferrosos	442,474	1,849,527	318.00
	<b>Maquinaria y equipo</b>	<b>4,932,646</b>	<b>15,698,297</b>	<b>218.25</b>
381	Metálicos excepto maquinaria	726,625	6,327,300	770.78
382	Maquinaria excepto eléctrica	2,440,252	5,040,489	106.56
383	Maquinaria eléctrica	759,310	1,164,131	53.31
384	Material transporte	684,569	3,019,411	341.07
385	Equipo profesional y científico	321,890	146,966	-54.34
	<b>Otras industrias</b>	<b>579,614</b>	<b>603,214</b>	<b>4.07</b>
390	Otras industrias manufactureras	579,614	603,214	4.07
<b>600</b>	<b>Comercio al por mayor y al por menor y restaurantes y hoteles</b>	<b>942,069</b>	<b>1,463,645</b>	<b>55.36</b>
610	Comercio al por mayor	942,069	1,463,645	55.36
<b>800</b>	<b>Establecimientos financieros, seguros, bienes inmuebles</b>	<b>0</b>	<b>0</b>	<b>0.00</b>
832	Servicios prestados a las empresas	0	0	0.00
<b>900</b>	<b>Servicios comunales, sociales y personales</b>	<b>5,882</b>	<b>6,373</b>	<b>8.35</b>
941	Películas cinematográficas y otros servicios	870	14	-98.39
942	Bibliotecas museos y otros servicios culturales	0	0	0.00
959	Servicios personales directos	5,012	6,359	26.89
<b>000</b>	<b>Diversos y no clasificados</b>	<b>6,217</b>	<b>1,092,974</b>	<b>17479.93</b>

Fuente: DIAN.

Cálculos: DANE

(...) Se omite por ser muy alta

**Gráfico 11**  
**Norte de Santander. Principales importaciones registradas en**  
**Valor CIF, según clasificación CIU**  
**2003 – 2004**

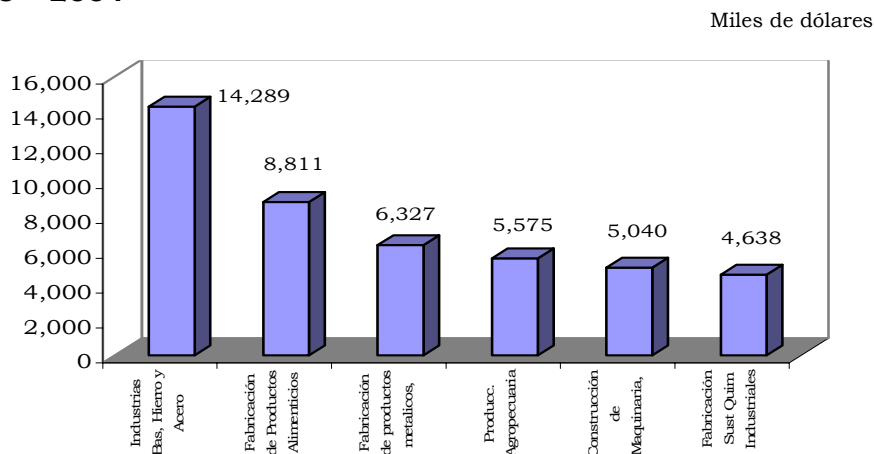

Fuente: DANE

**Cuadro 11**  
**Norte de Santander. Importaciones según países de origen**  
**2003 – 2004**

(Valor CIF en Dólares)

País de Origen	2003		2004		Variación Anual (%)
	Valor	(%) Partic.	Valor	(%) Partic.	
<b>Total</b>	<b>35,200,490</b>	<b>100.0</b>	<b>72,040,651</b>	<b>100.0</b>	<b>104.7</b>
Venezuela	23,219,433	66.0	52,515,333	72.9	126.2
Estados Unidos	1,427,535	4.1	5,632,756	7.8	294.6
España	1,727,395	4.9	2,459,396	3.4	42.4
Argentina	1,880,413	5.3	2,361,987	3.3	25.6
Italia	2,209,005	6.3	2,146,064	3.0	-2.8
Brasil	309,028	0.9	1,424,551	2.0	361.0
China	798,314	2.3	1,125,554	1.6	41.0
Taiwan	569,882	1.6	741,028	1.0	30.0
Chile	338,757	1.0	691,240	1.0	104.1
Ecuador	291,884	0.8	436,626	0.6	49.6
Perú	139,843	0.4	397,334	0.6	184.1
Resto	2,289,000	6.5	2,108,782	2.9	-7.9

Fuente: DANE

## DEPARTAMENTO NORTE DE SANTANDER

### Cuadro 12

#### Norte de Santander. Importaciones según principales capítulos de arancel 2003 – 2004

Capítulos del Arancel	(Valor CIF en Dólares)				
	2003	(%) Partic.	2004	(%) Partic.	Variación Anual (%)
<b>Total</b>	<b>35.200.490</b>	<b>100.00</b>	<b>72.040.651</b>	<b>100.00</b>	<b>104.7</b>
72 Fundición Hierro y Acero	2,173,188	6.17	12,714,509	17.65	485.06
84 Máquinas, aparatos y artefactos mecánicos, partes de estas máquinas.	2,788,606	7.92	7,655,172	10.63	174.52
73 Manufactura de Fundición de Hierro o Acero.	855,967	2.43	6,857,527	9.52	701.14
39 Materias Plásticas y Manufacturas de estas materias.	2,543,940	7.23	6,001,751	8.33	135.92
10 Cereales	4,958,795	14.09	5,731,367	7.96	15.58
8 Frutos comestibles, cortezas de agrios o de melones.	3,007,532	8.54	4,824,155	6.70	60.4
3 Pescados y crustaceos, moluscos y otros invertebrados acuáticos.	2,273,397	6.46	4,073,412	5.65	79.18
87 Vehículos automoviles, tractores, ciclos y demas vehiculos terrestres, sus partes y accesorios.	601,045	1.71	2,971,016	4.12	394.31
32 Extractos curtientes o tintoreos y sus derivados, pigmentos y demas materias colorantes. Pinturas y barnices. Mastiques, Tintas.	2,073,993	5.89	2,656,641	3.69	28.09
76 Aluminio y Manufacturas de Aluminio	568,915	1.62	1,944,055	2.70	241.71
27 Combustibles Minerales, aceites minerales y productos de su destilación, materias bituminosas, ceras minerales	580,083	1.65	1,720,562	2.39	196.61
85 Maquinas Aparatos y material electrico y sus partes, Aparatos de Grabación o reproduccion de sonido, aparatos de grabacion o reproduccion de imágenes y sonido en television, y las partes y accesorios de estos aparatos	702,884	2.00	1,126,833	1.56	60.32
94 Muebles. Mobiliario medico quirurgico. Articulos de cama y similares, aparatos de alumbrado no expresados ni comprendidos en otros capitulos. Anuncios, letreros y placas indicadoras, luminosos y articulos similares, Construcciones prefabricadas.	854,693	2.43	1,011,004	1.40	18.29
64 Calzado, botines, polainas y articulos analogos. Partes de estos articulos.	1,024,188	2.91	894,830	1.24	-12.63
48 Papel y Carton. Manufacturas de pasta de celulosa de papel o de carton.	688,814	1.96	874,264	1.21	26.92
Resto	9,504,447	27.00	10,983,553	15.25	15.56

Fuente: DANE, procesada a partir de la variable Departamento de destino de la mercancía

## DEPARTAMENTO NORTE DE SANTANDER

Las mayores importaciones en valores CIF, según la clasificación CIU, se dieron en el sector industrial el cual representa el 85.74% del total comprado por Norte de Santander durante el año 2004; y en segundo lugar, el sector agropecuario con el 10.18%.

El sector industrial mencionado de acuerdo a la clasificación CIU representó en términos absolutos en las importaciones U\$ 61.8 millones durante el año 2004; a su vez, el subsector más representativo fue metálicas básicas con U\$ 16.1 millones de dólares.

Para el año 2004, el departamento Norte de Santander por concepto de importaciones registra U\$ 72.0 millones de dólares a valores CIF; 104.66% más que la registrada en el año 2003, cifra que fue de U\$ 35.2 millones.

El principal capítulo de arancel que compone la canasta de bienes y servicios importado por el departamento en el año 2004 fue fundición hierro y acero, cuya variación porcentual anual es de 485.06% y su participación del 17.65% frente al total.

Al observar el origen de las importaciones en el departamento Norte de Santander, se aprecia que el principal proveedor de bienes y servicios es Venezuela con U\$ 52.5 millones y que equivale en términos relativos al 72.90%, seguido de Estados Unidos con U\$ 5.6 millones que significan el 7.82%.

## 2.6 ACTIVIDAD FINANCIERA

### 2.6.1 Monto captaciones nominales – operaciones activas

**Cuadro 13**  
**Área metropolitana de Cúcuta\*. Principales fuentes de los recursos del sistema financiero**  
**2003 - 2004**

Entidades	Dic. 2003	Dic. 2004	Millones de Pesos	
			Variación	
			Año Completo	
			Absoluta	%
T O T A L	709,226	817,300	108,074	15.2
1. Bancos Comerciales	683,860	785,801	101,941	14.9
Depósitos en cuenta corriente bancaria	142,324	192,834	50,510	35.5
Certificados de depósito a término	175,563	174,323	-1,240	-0.7
Depósitos de ahorro	365,567	418,036	52,469	14.4
Certificados de Ahorro de valor constante	376	366	-10	-2.7
Otros depósitos y obligaciones en m/l.	30	242	212	---
2. Cias. de financiamiento comercial	25,366	31,499	6,133	24.2
Certificados de depósito a término	25,283	31,406	6,123	24.2
Otros depósitos y obligaciones en m/l.	83	93	10	12.0

Fuente: Superintendencia Bancaria

\* Área metropolitana de Cúcuta, Decreto 508 de Julio 3/91, conformada por los municipios de Cúcuta, Villa del Rosario, Los Patios, El Zulia y San Cayetano. El municipio de Puerto Santander, a partir de septiembre 30 de 2004.

--- Se omite por ser muy alta

**Gráfico 12**  
**Área metropolitana de Cúcuta. Principales fuentes de los recursos del sistema financiero 2003 - 2004**

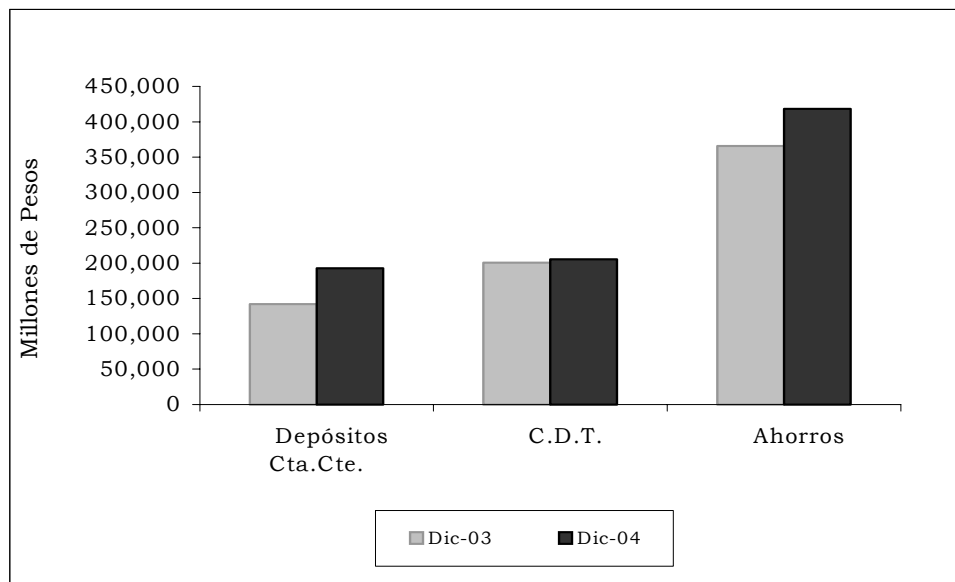

Fuente: Superintendencia Bancaria

**Cuadro 14**  
**Norte de Santander. Principales fuentes de los recursos del sistema financiero 2003 - 2004**

Entidades	Dic. 2003	Dic. 2004	Millones de Pesos	
			Variación	
			Año Completo	
			Absoluta	%
TOTAL	871,043	971,209	100,166	11.5
1. Bancos Comerciales	845,677	939,710	94,033	11.1
Depósitos en cuenta corriente bancaria	181,498	231,425	49,927	27.5
Certificados de depósito a término	216,260	211,855	-4,405	-2.0
Depósitos de ahorro	447,057	495,312	48,255	10.8
Certificados de Ahorro de valor constante	815	774	-41	-5.0
Otros depósitos y obligaciones en m/l.	47	344	297	---
2. Cias. de financiamiento comercial	25,366	31,499	6,133	24.2
Certificados de depósito a término	25,283	31,406	6,123	24.2
Otros depósitos y obligaciones en m/l.	83	93	10	12.0

Fuente: Superintendencia Bancaria

\* Area metropolitana de Cúcuta, Decreto 508 de Julio 3/91, conformada por los municipios de Cúcuta, Villa del Rosario, Los Patios, El Zulia y San Cayetano. El municipio de Puerto Santander, a partir de septiembre 30 de 2004.

--- Se omite por ser muy alta

**Gráfico 13**  
**Norte de Santander. Principales fuentes de los recursos del sistema financiero**  
**2003 - 2004**

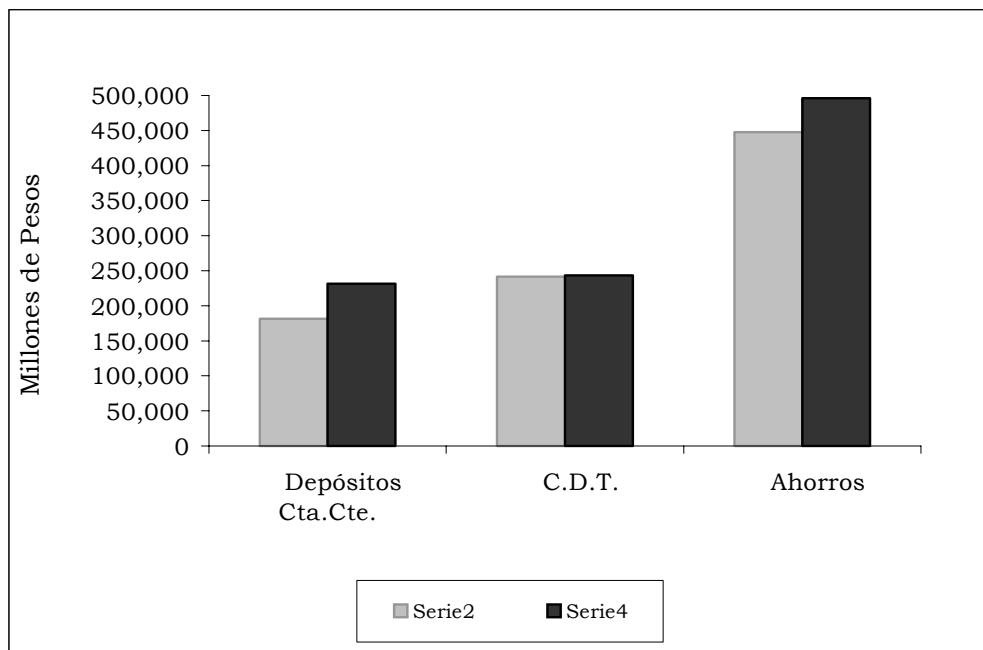

Fuente: Superintendencia Bancaria

El sistema financiero del Área Metropolitana de Cúcuta, mostró un comportamiento de crecimiento a diciembre de 2004 con respecto a igual período de 2003, con variaciones positivas en los saldos de las principales fuentes de los recursos de 15.2% y de 0.7% los usos.

Siendo el grupo de Bancos Comerciales el que concentra el 97% del total de colocaciones del sistema financiero del Área Metropolitana de Cúcuta, el mayor dinamismo se registró en el renglón de Depósitos en Cuenta Corriente, el cual aumentó su saldo en 35.5% en el período diciembre de 2004 frente a igual período de 2003, seguido por el de Depósitos de Ahorro, con un incremento de 14.4%. Sin embargo, se observó un leve decrecimiento de 0.7% en el rubro de los Certificados de Depósitos a Término, y de 2.7% en el de Certificado de Ahorro, teniendo como posible causa la baja rentabilidad que ofrecen dichos títulos.

2.6.2 Monto colocaciones nominales – operaciones pasivas

**Cuadro 15**  
**Área Metropolitana de Cúcuta\*. Principales usos de los recursos del sistema financiero**  
**2003 - 2004**

Entidades	Dic. 2003	Dic. 2004	Millones de Pesos	
			Variación	
			Año completo	
			Absoluta	%
TOTAL	385,966	388,810	2,844	0.7
1. Bancos comerciales	382,068	384,182	2,114	0.6
Total Cartera	382,068	384,182	2,114	0.6
- Cartera comercial	95,657	124,374	28,717	30.0
- Cartera Consumo	93,642	120,522	26,880	28.7
- Cartera Hipotecaria	192,769	139,286	-53,483	-27.7
2. Compañías de financiamiento comercial	3,898	4,628	730	18.7
Total Cartera	3,898	4,628	730	18.7
- Cartera comercial	2,921	3,534	613	21.0
- Cartera Consumo	977	1,094	117	12.0

Fuente: Superintendencia Bancaria

\* Área Metropolitana de Cúcuta, Decreto 508 de Julio 3/91, conformada por los municipio de Cúcuta, Villa del Rosario, Los Patios, El Zulia, y San Cayetano; el municipio de Puerto Santander, a partir de septiembre 30 de 2004

**Gráfico 14**  
**Área metropolitana de Cúcuta\*. Principales usos de los recursos del sistema financiero**  
**2003 - 2004**

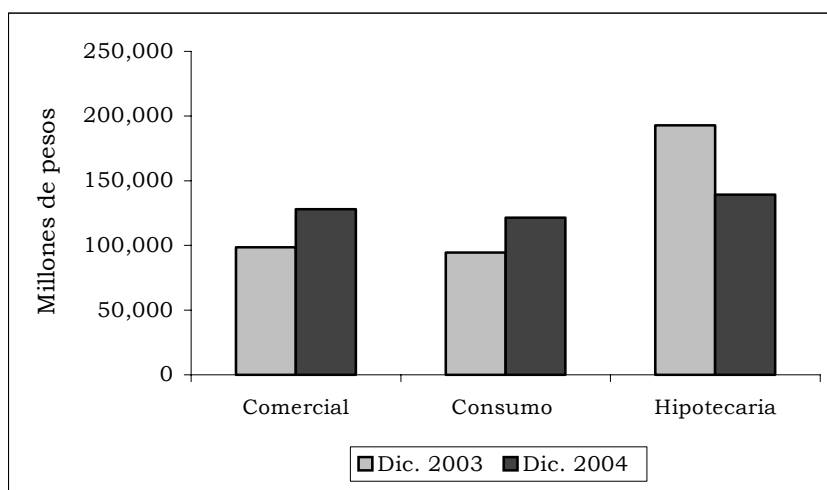

Fuente: Superintendencia Bancaria

## DEPARTAMENTO NORTE DE SANTANDER

**Cuadro 16**  
**Norte de Santander. Principales usos de los recursos del sistema financiero**  
**2003 - 2004**

Entidades	Dic. 2003	Dic. 2004	Millones de Pesos	
			Variación	
			Año completo	
			Absoluta	%
TOTAL	445,063	459,964	14,901	3.3
1. Bancos comerciales	441,165	455,336	14,171	3.2
Total Cartera	441,165	455,336	14,171	3.2
- Cartera comercial	118,046	153,717	35,671	30.2
- Cartera Consumo	125,731	158,763	33,032	26.3
- Cartera Hipotecaria	197,388	142,856	-54,532	-27.6
2. Compañías de financiamiento comercial	3,898	4,628	730	18.7
Total Cartera	3,898	4,628	730	18.7
- Cartera comercial	2,921	3,534	613	21.0
- Cartera Consumo	977	1,094	117	12.0

Fuente: Superintendencia Bancaria

\* Área Metropolitana de Cúcuta, Decreto 508 de Julio 3/91, conformada por los municipios de Cúcuta, Villa del Rosario, Los Patios, El Zulia, y San Cayetano; el municipio de Puerto Santander, a partir de septiembre 30 de 2004

**Gráfico 15**  
**Norte de Santander. Principales usos de los recursos del sistema financiero**  
**2003 - 2004**

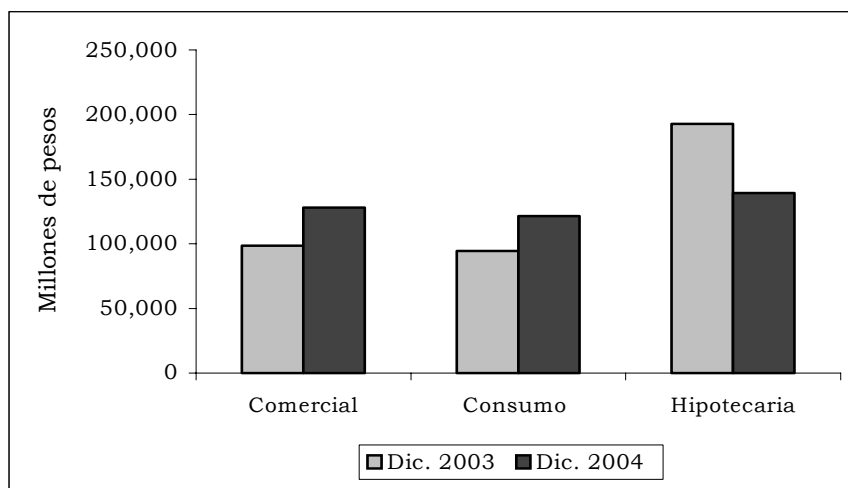

Fuente: Superintendencia Bancaria

En el sistema financiero del Área Metropolitana de Cúcuta, los Bancos Comerciales agrupan el 99%, y reflejaron un incremento de 0.6% en diciembre de 2004 frente a igual período de 2003. Es importante reseñar que los rubros de Cartera Comercial y Cartera de Consumo tuvieron incrementos de 30% y 28% respectivamente, en este mismo período; sin embargo, el rubro de Cartera Hipotecaria tuvo un comportamiento negativo de 27.7%, según opiniones consultadas en el sector, se debió a la menor demanda de esta línea de crédito y a

## DEPARTAMENTO NORTE DE SANTANDER

---

la cancelación anticipada de la deuda adquirida, con el producto de cesantías de los trabajadores y préstamos obtenidos por éstos de las diferentes empresas.

Las compañías de financiamiento comercial reflejaron una variación positiva de 18.7% en diciembre de 2004, frente a diciembre de 2003.

### 2.7 SITUACION FISCAL

#### 2.7.1 Ingresos y gastos del nivel central departamental

**Cuadro 17**  
**Norte de Santander. Situación fiscal del gobierno central del**  
**Departamento**  
**2003 - 2004**

Concepto	Millones de pesos		Variación (%)
	Acumulados a diciembre 2003	Acumulados a diciembre 2004	
<b>I Ingresos</b>	<b>303,621</b>	<b>314,749</b>	<b>3.67</b>
A Ingresos Corrientes	303,478	314,749	3.71
A.1 Ingresos Tributarios	52,286	51,790	-0.95
A.2 Ingresos no Tributarios	5,817	6,986	20.10
A.3 Ingresos por Transferencias	245,375	255,973	4.32
B Ingresos de capital	143	0	-100.00
<b>II Gastos</b>	<b>298,031</b>	<b>340,954</b>	<b>14.40</b>
A Gastos Corrientes	281,109	333,554	18.66
A.1 Gastos de Funcionamiento	269,215	282,192	4.82
. Remuneración del trabajo	219,454	245,080	11.68
. Gastos Generales	49,761	37,112	-25.42
A.2 Intereses Deuda Pública	1,658	978	-41.00
A.3 Gastos por Transferencias	10,236	50,384	392.22
B Gastos de Capital	16,922	7,400	-56.27
<b>III Préstamo Neto</b>	<b>450</b>	<b>0</b>	<b>-100.00</b>
<b>I-II+III Superávit (Déficit Total)</b>	<b>5,140</b>	<b>-26,205</b>	<b>-609.79</b>

Fuente: Banco de la República Medellín - Finanzas Públicas

**Gráfico 16**  
**Norte de Santander. Situación fiscal del gobierno central del**  
**Departamento**  
**2003 – 2004**

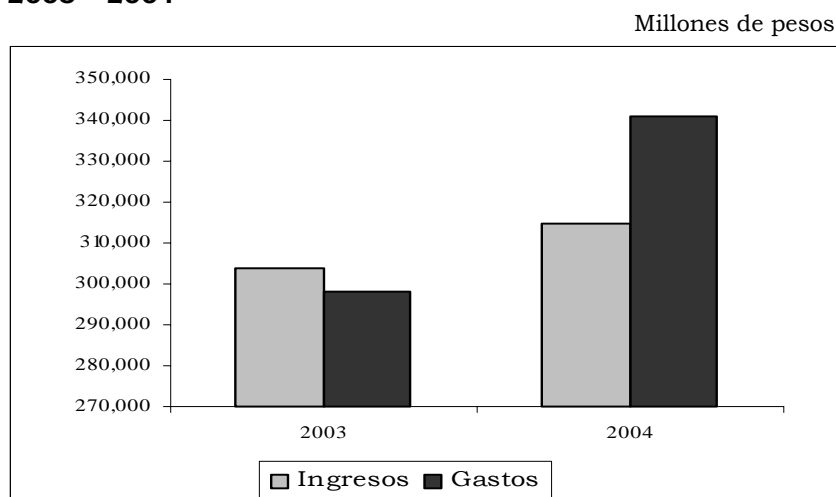

Fuente: Banco de la República

Al culminar la vigencia fiscal de 2004, la administración central del departamento Norte de Santander, presentó un saldo de ingresos de \$314.749 millones, cifra superior en 3.67% al saldo en igual período de 2003. Este resultado involucra un crecimiento de 20.10% en los ingresos no tributarios y 4.32% en los ingresos por transferencias. Así mismo, un decrecimiento de 0.95% en los ingresos tributarios.

El aumento del rubro de los ingresos no tributarios en 20.10% obedece básicamente al mayor recaudo de ingresos de la propiedad. Por su parte, el incremento de 4.32% en el rubro de ingresos por transferencias se debió al mayor monto recibido de la Nación Central a través del sistema general de participaciones, con destino a los sectores de Educación y Salud. Mientras que, el decrecimiento de 0.95% en el rubro de ingresos tributarios, lo sustentó el menor recaudo de impuestos como: consumo de cigarrillos, consumo de cerveza y licores e impuesto de timbre, circulación y tránsito. Así mismo, cayeron a cero los ingresos de capital., por lo que también disminuyeron en un 89.44% los gastos de capital.

Por el lado de los gastos del departamento Norte de Santander, éstos reflejaron saldo de \$340.954 millones a diciembre de 2004, evidenciando un incremento de 14.4% al comparar la vigencia de diciembre de 2004 respecto de 2003. Se observa un decrecimiento en el rubro de gastos generales, dado por el descenso en los gastos en especie y el régimen subsidiado de salud. También hubo desaceleración en el rubro de intereses de deuda pública, al reflejar un decrecimiento de 41% en el período en estudio. En cuanto a los gastos de capital, muestran una baja de 56.27%, debido al retroceso de la formación bruta de capital.

Contrario a este comportamiento, se destaca el incremento de 392% en el rubro de gastos por transferencias, en especial a entidades descentralizadas del orden departamental.

## DEPARTAMENTO NORTE DE SANTANDER

---

### 2.7.2 Ingresos y gastos del gobierno central municipal

**Cuadro 18**  
**Cúcuta. Situación fiscal del gobierno central municipal**  
**2003 - 2004**

Millones de pesos

Concepto	Acumulados a diciembre		Variación
	2003	2004	(%)
<b>I Ingresos</b>	<b>175,005</b>	<b>232,526</b>	<b>32.87</b>
A Ingresos Corrientes	174,821	228,952	30.96
A.1 Ingresos Tributarios	27,317	30,486	11.60
A.2 Ingresos no Tributarios	7,112	22,617	218.01
A.3 Ingresos por Transferencias	140,392	175,849	25.26
B Ingresos de capital	184	3,574	(...)
<b>II Gastos</b>	<b>160,145</b>	<b>229,909</b>	<b>43.56</b>
A Gastos Corrientes	136,651	201,153	47.20
A.1 Gastos de Funcionamiento	131,816	196,368	48.97
. Remuneración del trabajo	82,667	41,494	-49.81
. Gastos Generales	49,149	154,874	215.11
A.2 Intereses Deuda Pública	2,444	2,162	-11.54
A.3 Gastos por Transferencias	2,391	2,623	9.70
B Gastos de Capital	23,494	28,756	22.40
<b>III Préstamo Neto</b>	0	-5,981	*
<b>I-II+III Superávit (Déficit Total)</b>	14,860	8,598	-42.14

Fuente: Banco de la República Medellín - Finanzas Públicas

\* Variación indeterminada

(...) Variación muy alta

**Gráfico 18**  
**Cúcuta. Situación fiscal del gobierno central municipal**  
**2003 - 2004**

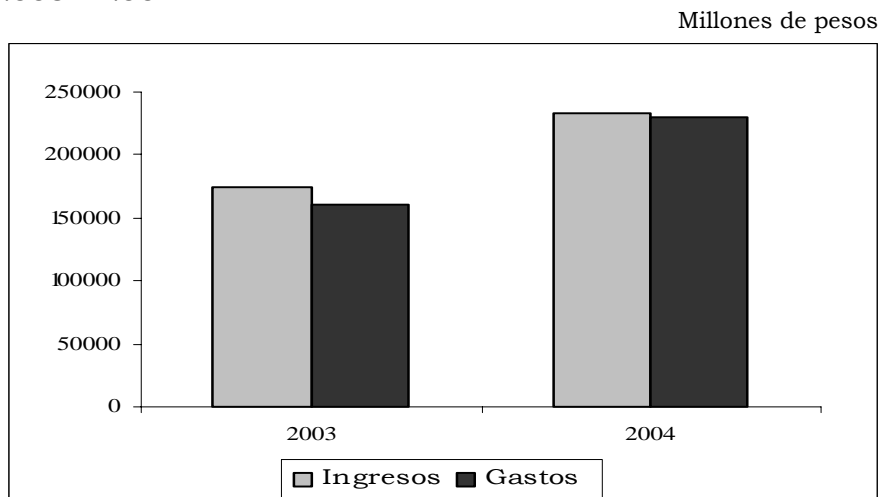

Fuente: Banco de la República

Concluida la vigencia de 2004, los ingresos del gobierno central del municipio de Cúcuta reflejaron un incremento de 32.87%, al pasar de \$175.005 millones en diciembre de 2003 a \$232.526 millones en diciembre de 2004.

En el rubro de los ingresos no tributarios se observó un incremento de 218.01%, respaldado básicamente por el mayor ingreso por concepto de rendimientos financieros de los recursos económicos del municipio, como también, dado el mayor ingreso por la venta de bienes y servicios no típicos. En cuanto a los ingresos de capital, tenemos una variación muy alta (1842.39%), teniendo en cuenta el mayor valor de aportes de cofinanciación recibido y la venta de terrenos de propiedad del municipio.

En cuanto a los gastos, el gobierno central del municipio de Cúcuta ejecutó un total de \$229.909 millones a diciembre de 2004, incrementándose en 43.56% respecto de lo ejecutado en igual período de 2003, sustentado básicamente por el aumento en el renglón de Gastos Generales debido al mayor valor de compra de bienes y servicios. Sin embargo, se reflejó un decrecimiento del rubro de remuneración del trabajo, debido al ajuste de la planta de personal, lo que deriva también en el descenso de los aportes parafiscales.

**2.8 DEMOGRAFIA Y SECTOR SOCIAL**

2.8.1 Recaudo de aportes parafiscales

**Cuadro 19**  
**Norte de Santander. Comportamiento del recaudo de aportes parafiscales, según actividad económica y FIC 2003 - 2004**

Actividad económica	Año		Variación %
	2003	2004	
TOTAL	7,437,697	8,170,531	9.9
Servicios particulares	1,975,541	2,294,721	16.2
Establecimientos públicos	1,482,158	1,143,669	-22.8
Comercio	1,118,518	1,198,901	7.2
Entidades estatales	1,273,978	1,801,315	41.4
Industria	524,860	519,300	-1.1
Electricidad	370,984	348,472	-6.1
Transporte	313,636	336,608	7.3
Construcción	189,886	234,351	23.4
Minería	167,082	272,427	63.0
Agropecuaria	21,054	20,767	-1.4
Fondo Industria de la construcción FIC	155,925	155,035	-0.6

Fuente: SENA

**Grafico 18**  
**Norte de Santander. Comportamiento del recaudo de aportes parafiscales, según actividad económica 2003 - 2004**

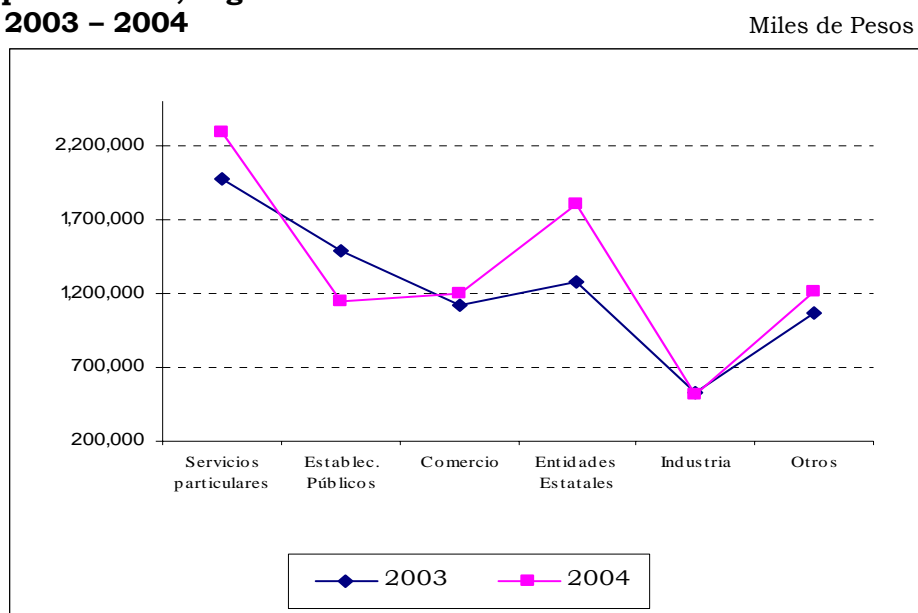

Fuente: SENA

## DEPARTAMENTO NORTE DE SANTANDER

---

El recaudo de aportes en el año 2004 presentó un incremento del 17.4% con respecto al mismo período del año anterior. Reflejaron altos incrementos los sectores de minería, entidades estatales y construcción.

El incremento en el recaudo de minería obedece a la reactivación económica que se generó en las empresas explotadoras y comercializadoras de carbón. En entidades estatales se logró el recaudo de aportes pendientes de entidades estatales como el FER. En el subsector de construcción, el incremento se debe a la construcción del gasoducto en la ciudad de Cúcuta. El comportamiento de la actividad comercial refleja el estancamiento económico de la misma.

### 2.8.2 Educación

**Cuadro 20**  
**Norte de Santander. Ejecución de alumnos, por tipo de formación 2003 - 2004**

Tipo de Formación	Año		Variación
	2003	2004	%
TOTAL	52,241	61,310	17.4
Titulada	3,434	4,430	29.0
Ocupacional	45,333	45,205	-0.3
Continua	3,474	11,675	236.1

Fuente: SENA

**Gráfico 19**  
**Norte de Santander. Ejecución de alumnos, por tipo de formación 2003 - 2004**

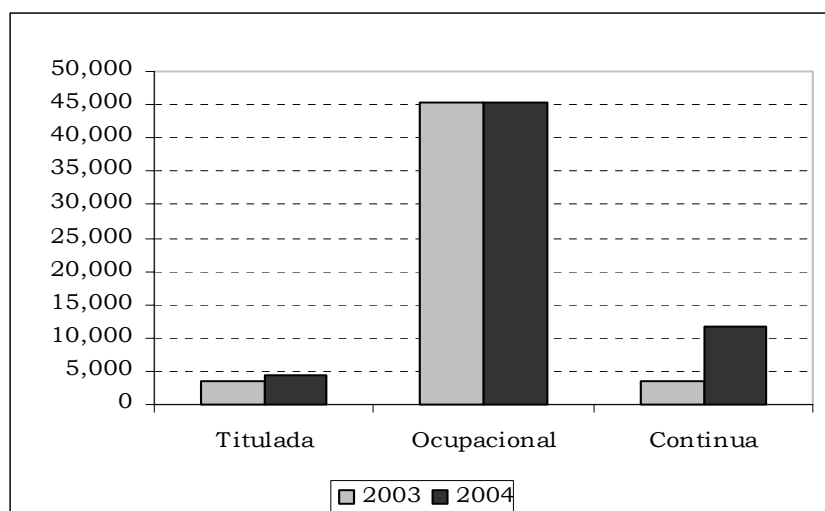

Fuente: SENA

La Regional Norte de Santander en concordancia con el Plan Estratégico del SENA 2002-2006 presenta el consolidado estadístico de formación profesional según el tipo de formación, así: formación titulada, orientada a personas para formarlos en una ocupación y al término de la misma tendrán derecho a un título o certificado de aptitud profesional; formación ocupacional, dirigida a personas desempleadas con el fin de habilitarlas o capacitarlas en un oficio; y formación continua, orientada a atender necesidades específicas de capacitación de personas vinculadas al sector productivo.

En el año 2004 la ejecución de alumnos se incrementó en un 17.4% con respecto al año 2003. Se observa un incremento significativo en formación continua, lo que denota una mayor atención a las solicitudes de capacitación del sector productivo.

## DEPARTAMENTO NORTE DE SANTANDER

### 2.8.3 Categorización de los municipios de Norte de Santander

**Tabla 7**

Municipios del Departamento Norte de Santander		
2004		
Municipios	Acuerdo	Categoría
Abrego	*	
Arboledas	*	
Bochalema	Dec. 024 oct / 03	6
Bucarasica	*	
Cáchira	Dec.030-oct.30/03	6
Cácota	Dec.028- oct 24/03	6
Chinácota	Dec.086-/oct 8/03	6
Chitagá	Dec 073- oct 23/03	6
Convención	Dec.108 oct 29/03	6
Cicutilla	Dec.033 oct 20/03	6
Durania	Dec.051/oct 3/03	6
El Carmen	Dec. 0128/dic 4/03	6
El Tarra	*	
El Zulia	Dec. 041-oct.30 /03	4
Gramalote	Dec. 019/ oct 4/ 04	6
Hacarí	*	
Herrán	*	
La Esperanza	Dec 049 oct/30/03	6
La Playa	Dec.083-oct 6/03	6
Labateca	Dec.031-sep 12/03	6
Los Patios	Dec.038 oct 22/03	4
Lourdes	Dec 009/sep 3/03	6
Mutiscua	Dec.018 ago 14/03	6
Ocaña	*	
Pamplona	*	
Pamplonita	Dec. 040 oct 29/03	6
Puerto Santander	Dec.085.03 oct10/03	6
Ragonvalia	Dec.080 oct 24/03	6
Salazar	Dec. 017-oct 27/03	6
San Calixto	*	
San Cayetano	Dec 049 oct 30/03	6
San José de Cúcuta	Dec.0303 sep 30/03	1
Santiago	*	
Sardinata	*	
Silos	Dec. 034 oct 30/03	6
Teorama	Dec. 062 oct 28/03	6
Tibú	Dec. 100 oct 29/03	6
Toledo	Dec 040 oct 27/03	6
Villacaro	Dec. 40 oct 30/03	6
Villa del Rosario	Dec.0072 oct 6/03	4
<b>40 MUNICIPIOS</b>		
Fuente :Secretaría de Planeación Departamental		
* En trámite		
** En consulta		

## **DEPARTAMENTO NORTE DE SANTANDER**

---

CATEGORIZACIÓN DE LOS MUNICIPIOS: Los municipios se clasifican atendiendo su población e ingresos corrientes de libre destinación, así:

- Categoría especial
- Primera categoría
- Segunda categoría
- Tercera categoría
- Cuarta categoría
- Quinta categoría
- Sexta categoría

De conformidad con el artículo 6 de la ley 136 de 1994 y el decreto 915 del 2 de abril de 1997 “Por el cual se adiciona el decreto 2796 de 1994” la ley 617 de octubre 6 de 2000 y el decreto 192 de 2001.

Para determinar la categoría, el decreto tendrá como base las certificaciones que expida el Contralor General de la República sobre los ingresos corrientes de libre destinación recaudados efectivamente en la vigencia anterior y sobre la relación porcentual entre los gastos de funcionamiento y los ingresos corrientes de libre destinación de la vigencia inmediatamente anterior, y la certificación que expida el Departamento Administrativo Nacional de Estadística sobre población para el año anterior”.

DEPARTAMENTO NORTE DE SANTANDER

**Tabla 8**  
**Estado de los planes de ordenamiento territorial del departamento Norte de Santander**  
**diciembre de 2004**

MUNICIPIO	ÁREA KM2	POBLACIÓN PROYECTADA 2000			FUENTE SISO	NIVEL DE POT			FORMA DE EJECUCIÓN				GEOLOGÍA CDOT		ESTADO DE AVANCE					PACTO SOCIAL Y COLECTIVO	ESTADO DE CONCERTACIÓN Y APROBACIÓN												APROBACIÓN DEL PROYECTO DE ACUERDO POR EL MUNICIPIO	
		TOTAL	CABECERA	RESIDUO		EOT < 50.000	PROT 50.000 A 100.000	POT > 100.000	CONVENIO MPIO- CDOT	MPIO- CDOT (UPRS)	COMPONEN MPIO	MUNICIPIO	CONTRATADO	ENTREGADO	EN FASE DIAGNÓSTICO	EN FASE DIAGNÓSTICO	EN FASE FORMULACIÓN	EN FASE FORMULADO	EN FASE SOCIALIZACIÓN		CORPOROR			ÁREA METROPOLITANA DE CUCUTA		CONSEJO MUNICIPAL DE PLANEACIÓN			CONCEJO MUNICIPAL					
																					EN REVISIÓN	EN AJUSTE	APROBADO	EN REVISIÓN	EN AJUSTE	APROBADO	EN REVISIÓN	EN AJUSTE	APROBADO	EN REVISIÓN	EN AJUSTE	APROBADO		
<b>TOTAL DEPARTAMENTO</b>	21,677	1,345,697	992,497	353,200	33	6	1	10	3	3	24	10	10	0	1	1	38	40	1	4	35	0	0	5	1	0	32	0	0	31				
CUCUTA	1,119	643,254	625,397	17,857			X				X					X	X				X		X								Nº 083 del 17 de enero de 2001			
EL ZULIA	537	22,815	11,151	11,664	X					X						X	X				X		X								Dec. 050 del 2 de octubre de 2000			
LOS PATIOS	127	56,383	54,510	1,873		X										X	X				X		X								Nº 24 del 18 de diciembre de 2000			
PUERTO SANTANDER	41	14,807	14,018	789	X						X					X	X				NA	NA	NA								Nº 0186 del 7 de diciembre de 2000			
SAN CAYETANO	144	4,037	1,249	2,788	X						X					X	X				NA	NA	NA								Nº 011 del 13 de julio de 2000			
MILLA DEL ROSARIO	228	60,624	58,203	2,421		X					X					X	X				X		X								Nº 043 del 28 de diciembre de 2000			
<b>TOTAL SUB-ORIENTAL</b>	2,196	801,920	764,528	37,392	3	2	1	0	0	2	4	0	0	0	0	6	6	0	0	6	0	0	5	0	0	6	0	0	6					
BUCARASICA	267	5,224	659	4,565	X						X					X	X				NA	NA	NA								Nº 035 del 10 de diciembre de 2000			
EL TARRA	675	12,585	3,034	9,551	X						X					X	X				NA	NA	NA								En consulta a nivel Nacional			
SARDINATA	1,431	24,749	7,288	17,461	X			X								X	X				NA	NA	NA								Nº 001 del 16 de febrero de 2002			
TIBU	2,696	39,648	12,632	27,016		X					X					X	X				NA	NA	NA								Nº 028 del 8 de diciembre de 2000			
<b>TOTAL SUB-NORTE</b>	5,069	82,206	23,613	58,593	3	1	0	1	0	1	2	0	0	0	0	4	4	0	1	3	NA	NA	NA				0	0	3	0	0	3		
ABREGO	1,342	35,770	9,809	25,961		X					X					X	X				NA	NA	NA									Nº 010 de 3 de abril de 2001		
CACHIRA	606	11,163	1,881	9,282	X						X					X	X				NA	NA	NA									Nº 033 del 19 de Dbre de 2001		
CONVENCIÓN	734	24,789	8,779	16,010	X						X					X	X				NA	NA	NA									En consulta a nivel Nacional		
EL CARMEN	1,687	24,104	4,217	19,887	X			X								X	X				NA	NA	NA									En consulta a nivel Nacional		
HACARI	410	10,391	1,251	9,140	X						X					X	X				NA	NA	NA									009 del 8 Abril de 2001		
LA ESPERANZA	677	11,725	2,314	9,411	X						X					X	X				NA	NA	NA									Nº 029 del 23 de diciembre de 2000		
LA PLAYA DE BELEN	252	8,665	1,004	7,661	X						X					X	X				NA	NA	NA									Nº 005 del 30 de mayo de 2000		
OCANA	470	94,503	74,733	19,770		X					X					X	X				NA	NA	NA									Nº 18 de 16 de septiembre 2002		
SAN CALIXTO	387	12,839	1,763	11,076	X						X					X	X				NA	NA	NA									Nº 010 de l. 17 de septiembre de 2001		
TEORAMA	852	12,255	1,927	10,328	X						X					X	X				NA	NA	NA									Nº 032 del 11 de septiembre de 2000		
<b>TOTAL SUB-OCIDENTAL</b>	7,417	246,204	107,678	138,526	8	2	0	1	0	0	9	0	0	0	0	10	10	0	2	8	NA	NA	NA				0	0	7	0	0	7		
ARBOLEDAS	456	11,575	2,431	9,144	X						X					X	X				NA	NA	NA										Nº 011 de 31 de mayo de 2003	
CUCUTILLA	373	10,354	1,706	8,648	X						X					X	X				NA	NA	NA										Nº 008 del 22 de marzo de 2003	
GRAMALOTE	147	7,777	3,405	4,372	X			X								X	X				NA	NA	NA										Nº 008 del 14 de junio de 2002	
LOURDES	87	3,972	1,412	2,560	X			X								X	X				NA	NA	NA										Nº 023 de 9 de Sept. De 2001	
SALAZAR	488	12,761	3,817	8,944	X						X					X	X				NA	NA	NA		X								Nº 013 de 25 de Enero de 2003	
SANTIAGO	173	2,768	968	1,800	X						X					X	X				NA	NA	NA										Nº 025 del 12 de diciembre de 2000	
MILLACARO	402	5,341	1,733	3,608	X					X						X	X				NA	NA	NA										Nº 008 del 25 de Agosto de 2001	
<b>TOTAL SUB-CENTRO</b>	2,126	54,548	15,472	39,076	7	0	0	1	2	0	4	3	3	0	0	7	7	0	0	7	NA	NA	NA				1	0	6	0	0	6		
CACOTA	137	4,206	1,266	2,940	X			X								X	X				NA	NA	NA										Nº 006 del 23 de marzo de 2002	
CHITAGA	1,200	11,304	3,584	7,720	X						X					X	X				NA	NA	NA										Nº 19 del 21 de junio de 2000	
MUTISCUA	159	5,125	751	4,374	X			X								X	X				NA	NA	NA										Nº 008 del 22 de marzo de 2003	
PAMPLONA	318	58,025	48,269	9,756		X					X					X	X				NA	NA	NA										Nº 025 de 2002	
PAMPLONITA	179	4,804	829	3,975	X			X								X	X				NA	NA	NA										Nº 03 de 25 de febrero 2003	
SILOS	382	7,083	1,107	5,976	X						X					X	X				NA	NA	NA										Nº 045 del 15 de diciembre de 2000	
<b>TOTAL SUB-SUROCCIDENTAL</b>	2,375	90,547	55,806	34,741	5	1	0	3	0	0	3	3	3	0	0	6	6	0	0	6	NA	NA	NA				0	0	6	0	0	5		
BOCHALEMA	174	6,292	2,341	3,951	X			X								X	X				NA	NA	NA											Nº 09 del 10 de Mayo de 2003
CHINACOTA	190	14,874	8,732	6,142	X			X								X	X				NA	NA	NA											
DURANIA	173	7,010	3,076	3,934	X						X					X	X				NA	NA	NA											
HERRAN	110	5,973	1,485	4,488	X			X								X	X				NA	NA	NA											Nº 002 de 2 de mayo de 2002
LABATECA	253	6,888	1,473	5,415	X			X								X	X				NA	NA	NA											Nº 029 de 5 de septiembre de 2003
RAGONVALIA	102	7,793	3,117	4,676	X			X			X					X	X				NA	NA	NA											Nº 01 del 28 de junio de 2001
TOLEDO	1,492	21,442	5,176	16,266	X			X								X	X				NA	NA	NA											Nº 015 del 7 de junio de 2001
<b>TOTAL SUB-SURORIENTAL</b>	2,494	70,272	25,400	44,872	7	0	0	4	1	0	2	4	4	0	1	1	5	7	1	1	5	NA	NA	NA				0	0	4	0	0	4	

Fuente: Secretaría de Planeación Departamental

### PLAN DE ORDENAMIENTO TERRITORIAL

- El POT es un instrumento de Planificación del desarrollo municipal que a través de la ley 388 de 1997 fue puesto a disposición de los municipios, en desarrollo de la misión institucional del Ministerio de Desarrollo Económico y de la Dirección de Desarrollo Territorial y Urbano, para instrumentar y adelantar procesos de Planificación territorial y gestión Urbana, con el objeto de lograr territorios solidarios, competitivos, gobernables y con identidad.
- Tiene como propósito general la ley 388 de 1997, armonizar el crecimiento económico y social con el uso y construcción del territorio, de manera que la organización física del espacio contribuya al desarrollo de la economía, con criterios de equidad social y sostenibilidad ambiental.
- El principal Instrumento para alcanzar tales objetivos es el Plan de Ordenamiento Territorial (POT), cuya propuesta es una reflexión sobre la actual realidad territorial del municipio enfocado a los aspectos socio-culturales, económicos y ambientales, sus ventajas competitivas en el entorno regional, nacional e internacional y la manera de potenciarlas.
- Se proponen para la gestión en el POT, la organización territorial, y los instrumentos y estrategias que conformarán la plataforma técnica, social, e institucional para el desarrollo exitoso de políticas y programas en el campo del fomento a las actividades económicas de exportación, los encadenamientos productivos y de turismo.

Para los municipios la ley 388 de 1997 ofrece instrumentos de gestión del suelo que abren inmensas posibilidades a la provisión de mejores alternativas de suelo para los equipamientos sociales, para la vivienda y del mejoramiento de la calidad de vida de los asentamientos humanos.

De igual manera ofrece entre otros instrumentos novedosos de planificación y gestión urbana tales como la “participación en Plusvalías” el reajuste de suelos “ y la cooperación entre partícipes, que abren posibilidades efectivas para la gestión conjunta entre particulares y entre estos y el estado, para adelantar grandes operaciones urbanísticas que permitirán reorientar el desarrollo de nuestras ciudades y poblaciones de manera que constituyan base eficaz para la actividad económica y plataforma espacial de la actividad social y cultural del país.

## DEPARTAMENTO NORTE DE SANTANDER

### 2.9 SECTOR REAL

#### 2.9.1 Sacrificio de ganado

##### 2.9.1.1 Ganado vacuno

**Cuadro 21**  
**Área Metropolitana de Cúcuta. Sacrificio de ganado vacuno, por sexo,**  
**número de cabezas y peso**  
**2003 – 2004**

Semestre	Total		Machos		Hembras	
	Cabezas	Kilos	Cabezas	Kilos	Cabezas	Kilos
<b>2003</b>						
<b>Total</b>	<b>39,947</b>	<b>15,740,290</b>	<b>24,173</b>	<b>10,123,820</b>	<b>15,774</b>	<b>5,616,470</b>
<b>Total I Semestre</b>	<b>19,290</b>	<b>7,466,009</b>	<b>11,636</b>	<b>4,785,683</b>	<b>7,654</b>	<b>2,680,326</b>
Enero	4,655	1,877,549	2,763	1,195,418	1,892	682,131
Febrero	3,631	1,407,895	2,222	921,218	1,409	486,677
Marzo	3,169	1,210,641	1,849	751,191	1,320	459,450
Abril	2,109	794,957	1,234	493,828	875	301,129
Mayo	3,020	1,142,280	1,814	730,528	1,206	411,752
Junio	2,706	1,032,687	1,754	693,500	952	339,187
<b>Total II Semestre</b>	<b>20,657</b>	<b>8,274,281</b>	<b>12,537</b>	<b>5,338,137</b>	<b>8,120</b>	<b>2,936,144</b>
Julio	3,018	1,166,037	1,968	800,400	1,050	365,637
Agosto	2,390	919,850	1,465	593,325	925	326,525
Septiembre	3,259	1,359,617	1,882	852,540	1,377	507,077
Octubre	4,088	1,598,360	2,424	1,002,648	1,664	595,712
Noviembre	3,511	1,438,462	2,112	920,832	1,399	517,630
Diciembre	4,391	1,791,955	2,686	1,168,392	1,705	623,563
<b>2004</b>						
<b>Total</b>	<b>64,594</b>	<b>25,360,467</b>	<b>37,076</b>	<b>15,615,558</b>	<b>27,518</b>	<b>9,744,909</b>
<b>Total I Semestre</b>	<b>29,286</b>	<b>11,488,387</b>	<b>17,894</b>	<b>7,442,190</b>	<b>11,392</b>	<b>4,046,197</b>
Enero	4,489	1,809,652	2,919	1,204,730	1,570	604,922
Febrero	4,193	1,710,079	2,874	1,228,000	1,319	482,079
Marzo	4,404	1,776,951	2,894	1,253,451	1,510	523,500
Abril	4,480	1,743,486	2,881	1,205,530	1,599	537,956
Mayo	5,680	2,133,016	2,946	1,195,916	2,734	937,100
Junio	6,040	2,315,203	3,380	1,354,563	2,660	960,640
<b>Total II Semestre</b>	<b>35,308</b>	<b>13,872,080</b>	<b>19,182</b>	<b>8,173,368</b>	<b>16,126</b>	<b>5,698,712</b>
Julio	6,911	2,888,810	3,669	1,760,594	3,242	1,128,216
Agosto	6,316	2,398,407	3,296	1,343,407	3,020	1,055,000
Septiembre	5,562	2,165,938	2,949	1,232,001	2,613	933,937
Octubre	5,596	2,035,588	3,138	1,222,458	2,458	813,130
Noviembre	5,359	2,110,911	2,874	1,160,446	2,485	950,465
Diciembre	5,564	2,272,426	3,256	1,454,462	2,308	817,964

Fuente: DANE

**Gráfico 20**  
**Área Metropolitana de Cúcuta. Sacrificio de ganado vacuno,**  
**por sexo**  
**2003 -2004**

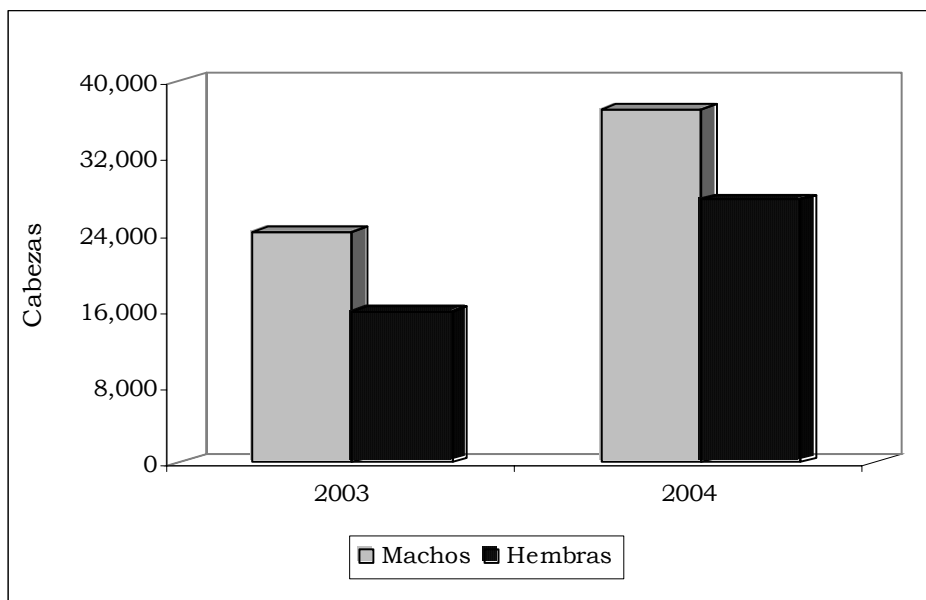

Fuente: DANE

En el área metropolitana de Cúcuta (Cúcuta, Villa del Rosario, Los Patios y San Cayetano), durante el segundo semestre de 2004, el sacrificio de ganado muestra una variación positiva de 70.93% con relación a idéntico período del año anterior, es decir, de 20.657 reses sacrificadas entre julio y diciembre de 2003 pasó a 35.308 en el mismo semestre de 2004.

Para este último semestre en mención, el 54.33% de los vacunos sacrificados corresponden a machos y el 45.67% a hembras.

Los meses que presentaron menor sacrificio de ganado fueron noviembre y diciembre y el de mayor actividad, julio. Sin embargo, lo que se observa es que entre julio y diciembre de 2004, la disminución ha sido paulatina y ello obedece a que a comienzo de año las medidas para frenar el contrabando aumentaron el sacrificio y a finales de año nuevamente se dan facilidades para la exportación de ganado y se disminuyó el sacrificio.

Por otro lado, si se comparan las cifras correspondientes al total de cabezas sacrificadas en el año 2004 frente al 2003, el resultado también ha sido positivo en 61.70%.

**DEPARTAMENTO NORTE DE SANTANDER**

**Cuadro 22**

**Cúcuta. Sacrificio de ganado vacuno, por sexo, número de cabezas y peso 2003 - 2004 (segundo semestre)**

Semestre	Total		Machos		Hembras	
	Cabezas	Kilos	Cabezas	Kilos	Cabezas	Kilos
<b>2003</b>						
<b>Total II Semestre</b>	<b>6,887</b>	<b>2,732,742</b>	<b>3,828</b>	<b>1,637,666</b>	<b>3,059</b>	<b>1,095,076</b>
Julio	1,564	603,829	985	399,055	579	204,774
Agosto	1,188	449,056	571	231,255	617	217,801
Septiembre	1,400	604,646	882	414,540	518	190,106
Octubre	1,176	450,704	512	212,992	664	237,712
Noviembre	446	172,412	112	48,832	334	123,580
Diciembre	1,113	452,095	766	330,992	347	121,103
<b>2004</b>						
<b>Total II Semestre</b>	<b>9,465</b>	<b>3,671,361</b>	<b>4,607</b>	<b>1,975,273</b>	<b>4,858</b>	<b>1,696,088</b>
Julio	2,057	799,218	1,069	455,394	988	343,824
Agosto	1,933	749,590	913	392,590	1,020	357,000
Septiembre	1,722	689,698	1,109	475,761	613	213,937
Octubre	1,362	520,138	560	240,240	802	279,898
Noviembre	1,195	446,975	374	160,446	821	286,529
Diciembre	1,196	465,742	582	250,842	614	214,900

Fuente: DANE

En lo que respecta solamente a Cúcuta, el comportamiento de sacrificio de ganado también arroja cifras para el II semestre de 2004 con crecimiento del 43.04% para el total de cabezas sacrificadas, correspondiendo el 48.67% a machos y 51.33% a hembras. El total de Cúcuta frente al área metropolitana significó el 26.81%.

**DEPARTAMENTO NORTE DE SANTANDER**

**Cuadro 23**

**Villa del Rosario. Sacrificio de ganado vacuno, por sexo, número de cabezas y peso 2003 - 2004 (segundo semestre)**

Semestre	Total		Machos		Hembras	
	Cabezas	Kilos	Cabezas	Kilos	Cabezas	Kilos
<b>2003</b>						
<b>Total II Semestre</b>	<b>13,243</b>	<b>5,328,320</b>	<b>8,211</b>	<b>3,497,489</b>	<b>5,032</b>	<b>1,830,831</b>
Julio	1,096	418,310	646	264,860	450	153,450
Agosto	1,102	430,710	802	324,810	300	105,900
Septiembre	1,859	754,971	1,000	438,000	859	316,971
Octubre	2,863	1,127,419	1,863	769,419	1,000	358,000
Noviembre	3,065	1,266,050	2,000	872,000	1,065	394,050
Diciembre	3,258	1,330,860	1,900	828,400	1,358	502,460
<b>2004</b>						
<b>Total II Semestre</b>	<b>25,519</b>	<b>10,045,199</b>	<b>14,251</b>	<b>6,042,575</b>	<b>11,268</b>	<b>4,002,624</b>
Julio	4,854	2,089,592	2,600	1,305,200	2,254	784,392
Agosto	4,383	1,648,817	2,383	950,817	2,000	698,000
Septiembre	3,840	1,476,240	1,840	756,240	2,000	720,000
Octubre	4,234	1,515,450	2,578	982,218	1,656	533,232
Noviembre	4,164	1,663,936	2,500	1,000,000	1,664	663,936
Diciembre	4,044	1,651,164	2,350	1,048,100	1,694	603,064

Fuente: DANE

Referente a esta actividad en el municipio de Villa del Rosario que genera el mayor sacrificio de ganado vacuno dada la importancia de su frigorífico "La Frontera" durante el segundo semestre de 2004, representó el 72.28% del total del área metropolitana.

## DEPARTAMENTO NORTE DE SANTANDER

### 2.9.2 Sector de la construcción

#### 2.9.2.1 Índice de costos de la construcción de vivienda

**Tabla 9**  
**Cúcuta. Índice y variación mensual y acumulada de los costos de la construcción de vivienda 2003 - 2004 (segundo semestre)**

Periodo	Indice	Total		Indice	Vivienda Unifamiliar		Indice	Vivienda Multifamiliar	
		Variación %			Variación %			Variación %	
		Mensual	Acumulado		Mensual	Acumulado		Mensual	Acumulado
<b>2003</b>									
Enero	140.19	2.50	2.50	140.27	2.51	2.50	139.79	2.50	2.50
Febrero	142.70	1.79	4.34	142.77	1.78	4.33	142.33	1.82	4.36
Marzo	143.02	0.22	4.58	143.07	0.21	4.55	142.76	0.30	4.68
Abril	143.21	0.13	4.71	143.23	0.11	4.67	143.09	0.23	4.92
Mayo	143.52	0.22	4.94	143.53	0.21	4.88	143.47	0.27	5.20
Junio	143.72	0.14	5.08	143.71	0.13	5.02	143.73	0.18	5.39
Julio	143.55	-0.12	4.96	143.53	-0.13	4.89	143.63	-0.07	5.32
Agosto	143.57	0.01	4.97	143.56	0.02	4.91	143.62	-0.01	5.31
Septiembre	143.63	0.04	5.02	143.62	0.04	4.95	143.69	0.05	5.36
Octubre	143.64	0.01	5.02	143.62	0.00	4.95	143.71	0.01	5.37
Noviembre	143.89	0.17	5.21	143.88	0.18	5.14	143.95	0.17	5.55
Diciembre	145.97	1.45	6.73	145.94	1.44	6.65	146.11	1.50	7.14
<b>2004</b>									
Enero	147.61	1.12	1.12	147.62	1.15	1.15	147.54	0.98	0.98
Febrero	149.69	1.14	2.55	149.70	1.40	2.57	149.65	1.43	2.42
Marzo	150.84	0.77	3.34	150.72	0.69	3.28	151.44	1.19	3.64
Abril	151.88	0.69	4.05	151.67	0.63	3.93	152.93	0.98	4.67
Mayo	152.50	0.41	4.47	152.23	0.37	4.31	153.84	0.60	5.29
Junio	152.80	0.20	4.68	152.51	0.18	4.50	154.28	0.28	5.59
Julio	153.39	0.38	5.08	153.07	0.37	4.88	154.98	0.45	6.07
Agosto	153.51	0.08	5.17	153.19	0.08	4.96	155.16	0.12	6.19
Septiembre	153.47	-0.03	5.13	153.12	-0.04	4.92	155.20	0.03	6.22
Octubre	153.01	-0.29	4.83	152.60	-0.34	4.56	155.10	-0.07	6.15
Noviembre	153.04	0.02	4.84	152.60	0.00	4.56	155.27	0.11	6.27
Diciembre	153.17	0.08	4.93	152.73	0.08	4.65	155.41	0.09	6.36

Fuente: DANE

**Gráfico 21**  
**Cúcuta. Variación total del índice de costos de la construcción de vivienda 2003 - 2004 (segundo semestre)**

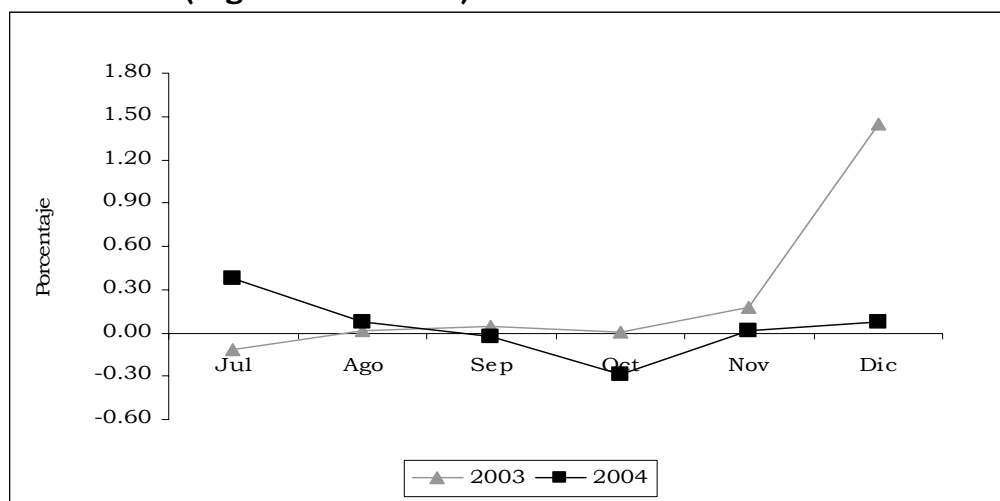

Fuente: DANE

## DEPARTAMENTO NORTE DE SANTANDER

---

Durante el segundo semestre de 2004 el Índice de Costo la Construcción de Vivienda – ICCV- para Cúcuta presentó una variación del 0.24%, inferior en 1.33 puntos porcentuales frente al crecimiento registrado de julio a diciembre de 2003, que fue de 1.57%.

A nivel nacional la variación del I.C.C.V. acumulada de julio a diciembre de 2004 fue de – 0.17%, mientras que para el mismo período julio a diciembre de 2003, arrojó 1.87%.

Por meses, Cúcuta presentó la variación más significativa en julio, producto del comportamiento creciente de las variaciones que sufrieron los índices de vivienda unifamiliar y multifamiliar para esta ciudad; las menores variaciones se presentaron en octubre y noviembre de 2004, aunque en general todos los meses del mencionado semestre presentan tasas muy bajas que benefician el sector de la construcción.

Si se observa el incremento del ICCV de Cúcuta para el año 2004 fue de 4.93% inferior en 1.8 puntos si se compara con la cifra para el año 2003, 6.73%.

**Tabla 10**  
**Cúcuta. Variación mensual y 12 meses del índice de costos de la Construcción de vivienda 1994 – 2004 (diciembre)**

Período	Mes	12 meses
1994	0.32	19.16
1995	0.90	12.25
1996	0.14	20.35
1997	0.45	21.53
1998	-0.02	14.57
1999	0.13	14.86
2000	0.21	9.27
2001	0.36	10.39
2002	0.17	8.57
2003	1.45	6.73
2004	0.08	4.93

Fuente. DANE

Por otro lado, el índice de **vivienda unifamiliar** durante los meses julio – diciembre de 2004 fue de 0.14%, mientras que para idéntico período de 2003 fue de 1.55%, resultando un decrecimiento de 1.41 puntos. En lo que respecta a **vivienda multifamiliar** la variación para el período en mención fue de 0.73%, mientras que para igual período de 2003 arrojó una variación de 1.66%.

**Gráfico 22**  
**Cúcuta. Variación mensual del índice de costos de la construcción de vivienda 1994 - 2004 (diciembre)**

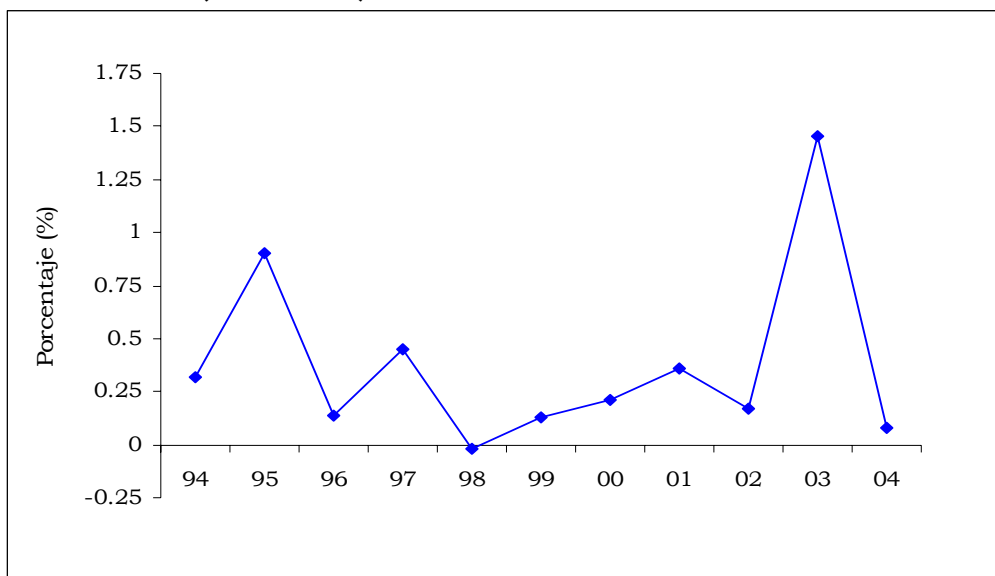

Fuente: DANE

**Tabla 11**  
**ICCV. Ciudades con variación superior al promedio nacional 2004 (segundo semestre)**

	Julio	Agosto	Septiembre	Octubre	Noviembre	Diciembre
<b>Promedio total nacional</b>	<b>0.25</b>	<b>0.11</b>	<b>-0.06</b>	<b>-0.17</b>	<b>-0.09</b>	<b>-0.21</b>
Armenia	0.58		0.11			-0.07
Barranquilla				-0.03		-0.04
Bogotá, D.C.			0.13		0.81	-0.17
Bucaramanga	0.26	0.12		0.20		-0.02
Cali		0.33		0.09		
Cartagena	0.39	0.23		-0.06	0.61	-0.12
Cúcuta	0.38		-0.03			0.08
Ibagué	0.34	0.24	0.28	0.06		
Manizales	0.48	0.19			0.59	-0.11
Medellín	0.35	0.32			0.67	
Neiva				0.06	1.69	0.11
Pasto		0.32		0.15		-0.13
Pereira	0.43	0.21				
Popayán				0.10		-0.06
Santa Marta	0.42	0.49	0.20			-0.17

Fuente. DANE

## DEPARTAMENTO NORTE DE SANTANDER

### 2.9.2.2 Licencias de construcción

**Cuadro 24**  
**Norte de Santander. Número de licencias aprobadas y área por construir**  
**2003 - 2004**

Meses	Número de licencias		Área por construir (m <sup>2</sup> )	
	Total	Vivienda	Total	Vivienda
2003				
<b>Total</b>	<b>450</b>	<b>313</b>	<b>138,117</b>	<b>100,695</b>
<b>Primer Semestre</b>	<b>285</b>	<b>191</b>	<b>68,167</b>	<b>45,112</b>
Enero	45	32	9,387	7,323
Febrero	59	41	12,403	6,103
Marzo	70	45	11,129	8,267
Abril	35	21	8,154	3,088
Mayo	40	31	19,950	16,005
Junio	36	21	7,144	4,326
<b>Segundo Semestre</b>	<b>165</b>	<b>122</b>	<b>69,950</b>	<b>55,583</b>
Julio	33	26	4,530	3,150
Agosto	33	22	7,928	4,113
Septiembre	17	16	4,598	4,458
Octubre	26	19	3,875	2,592
Noviembre	25	18	7,564	6,516
Diciembre	31	21	41,455	34,754
2004				
<b>Total</b>	<b>442</b>	<b>354</b>	<b>179,057</b>	<b>156,872</b>
<b>Primer Semestre</b>	<b>186</b>	<b>144</b>	<b>55,765</b>	<b>44,078</b>
Enero	37	28	5,804	3,512
Febrero	33	17	5,915	1,983
Marzo	24	19	4,336	3,162
Abril	34	32	10,279	9,034
Mayo	36	32	12,871	12,288
Junio	22	16	16,560	14,099
<b>Segundo Semestre</b>	<b>256</b>	<b>210</b>	<b>123,292</b>	<b>112,794</b>
Julio	45	31	10,291	6,547
Agosto	52	46	51,710	49,472
Septiembre	52	44	38,626	37,231
Octubre	42	33	8,755	6,882
Noviembre	33	28	6,007	5,178
Diciembre	32	28	7,903	7,484

Fuente: DANE

**Gráfico 23**  
**Norte de Santander. Área aprobada para construcción**  
**2003 - 2004**

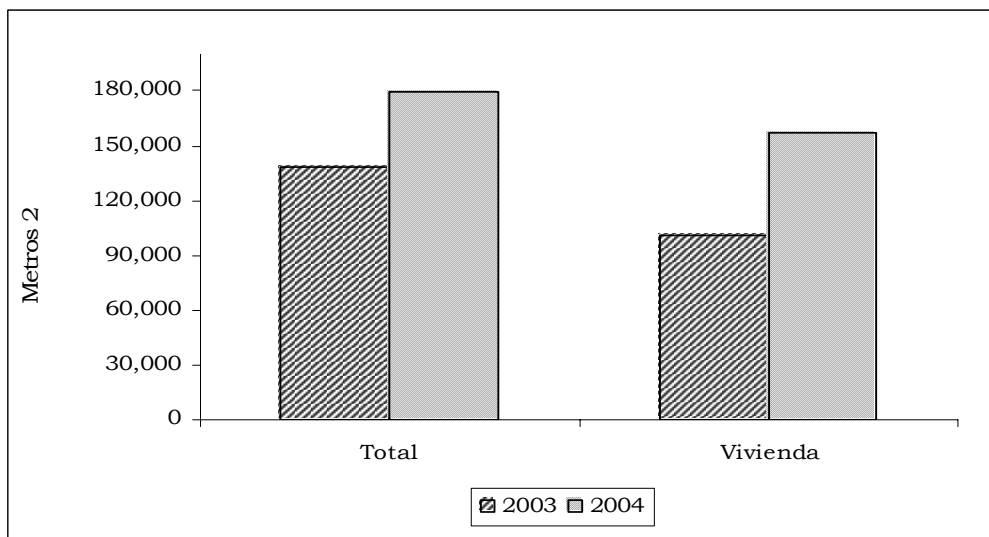

Fuente: DANE

**Cuadro 25**  
**Cúcuta. Número de licencias aprobadas y área por construir**  
**2003 - 2004**

Meses	Número de licencias		Área por construir (m <sup>2</sup> )	
	Total	Vivienda	Total	Vivienda
<b>2003</b>				
<b>Total</b>	<b>350</b>	<b>234</b>	<b>101,906</b>	<b>75,248</b>
<b>Primer Semestre</b>	<b>239</b>	<b>154</b>	<b>59,829</b>	<b>40,556</b>
Enero	41	28	9,075	7,011
Febrero	52	34	11,888	5,588
Marzo	57	35	9,312	6,928
Abril	27	15	5,012	2,413
Mayo	35	26	19,445	15,587
Junio	27	16	5,097	3,029
<b>Segundo Semestre</b>	<b>111</b>	<b>80</b>	<b>42,077</b>	<b>34,692</b>
Julio	26	19	3,814	2,434
Agosto	25	15	6,997	3,463
Septiembre	13	13	3,864	3,837
Octubre	21	16	2,919	1,844
Noviembre	16	11	6,619	5,779
Diciembre	10	6	17,864	17,335
<b>2004</b>				
<b>Total</b>	<b>300</b>	<b>233</b>	<b>87,848</b>	<b>71,647</b>
<b>Primer Semestre</b>	<b>137</b>	<b>104</b>	<b>25,837</b>	<b>15,857</b>
Enero	33	26	5,628	3,400
Febrero	28	16	4,923	1,863
Marzo	20	16	3,322	2,450
Abril	16	14	2,655	1,602
Mayo	22	20	5,452	5,146
Junio	18	12	3,857	1,396
<b>Segundo Semestre</b>	<b>163</b>	<b>129</b>	<b>62,011</b>	<b>55,790</b>
Julio	37	25	6,609	3,915
Agosto	22	19	9,861	8,954
Septiembre	38	31	35,505	34,741
Octubre	30	24	6,619	5,771
Noviembre	13	9	1,229	507
Diciembre	23	21	2,188	1,902

Fuente: DANE

**Gráfico 24**  
**Cúcuta. Número de licencias aprobadas y área por construir**  
**2003 - 2004**

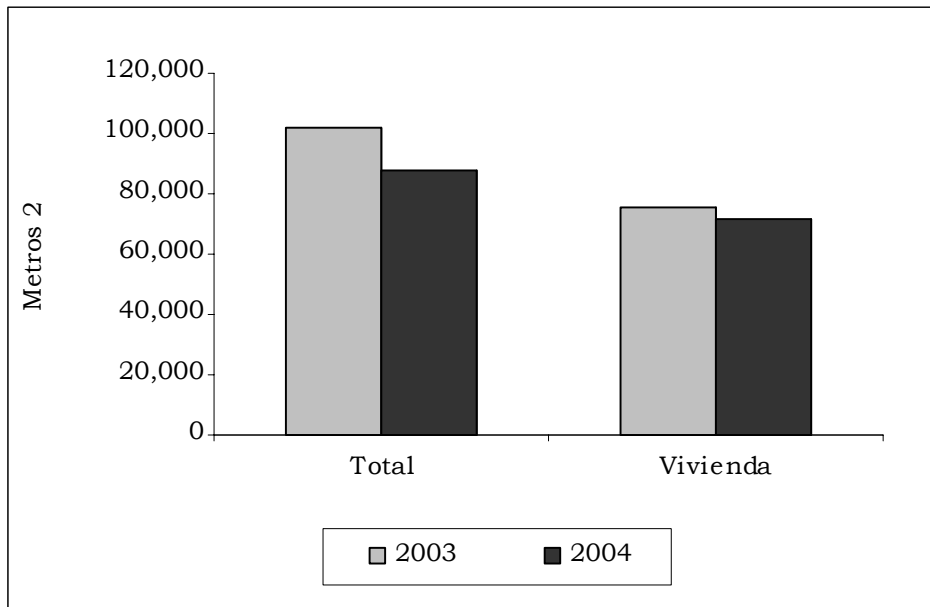

Fuente: DANE

Las licencias de construcción aprobadas para Norte de Santander durante el segundo semestre de 2004 significaron un crecimiento del 55.15% en relación con el segundo semestre de 2003; lo más significativo fue que el área total para construir en metros cuadrados se incrementó en 76.26% y el 103.0% para vivienda.

Durante el año 2004 la situación fue igualmente favorable, pues los incrementos comparándolos con las cifras del año 2003, son los siguientes: 29.64% en área total por construir y 55.79% en metros cuadrados por construir para vivienda.

En lo que respecta a Cúcuta, el número de licencias para el segundo semestre de 2004, aumentó el 46.85%, el área total por construir en metros cuadrados el 47.38% y para vivienda el 60.82%. Sin embargo, si se compraran estas mismas variables entre los años 2004 y 2003, los resultados son todos negativos: -14.29%, -13.80%, y -4.79%, respectivamente.

## DEPARTAMENTO NORTE DE SANTANDER

### 2.9.2.3 Financiación de vivienda

#### Cuadro 26

#### Valor de los créditos individuales para compra de vivienda nueva y lotes con servicios, según secciones del país 2003 - 2004

Secciones del país	Millones de pesos					
	2003	2004 (trimestres)				
		Enero - diciembre	I	II	III	IV p
TOTAL NACIONAL	730,317	796,918	189,814	178,945	209,368	218,791
Amazonas	7	0	0	0	0	0
Antioquia	105,715	120,044	27,589	32786	31960	27709
Arauca	57	97	0	0	40	57
Atlántico	27,380	26,372	5,571	6247	7027	7527
Bogotá, D.C.	430,774	411,869	94,949	80181	104214	132525
Bolívar	14,629	1,995	214	331	309	1141
Boyacá	4,024	5,475	1,189	1407	1299	1580
Caldas	8,472	8,824	1,905	2333	2360	2226
Caquetá	67	130	23	0	0	107
Casanare	134	145	52	0	29	64
Cauca	3,784	4,997	1,089	1072	1410	1426
Cesar	3,452	3,272	821	1035	616	800
Chocó	310	183	36	23	34	90
Córdoba	2,850	1,996	282	558	623	533
Cundinamarca	24,826	70,380	21,004	20262	25153	3961
Guainía	0	131	0	0	33	98
Guaviare	83	23	0	12	11	0
Huila	2,801	3,709	683	603	1196	1227
La Guajira	601	741	78	65	182	416
Magdalena	6,011	6,210	1,563	1607	1704	1336
Meta	7,146	7,180	1,958	1469	2045	1708
Nariño	4,602	5,700	1,153	1434	1737	1376
<b>Norte de Santander</b>	<b>4,411</b>	<b>4,759</b>	<b>938</b>	<b>854</b>	<b>1262</b>	<b>1705</b>
Putumayo	192	78	67	11	0	0
Quindío	4,703	5,075	871	1812	1401	991
Risaralda	5,505	9,639	2,448	1864	2803	2524
San Andrés	0	0	0	0	0	0
Santander	14,711	24,232	6,359	6342	6665	4866
Sucre	912	877	79	253	101	444
Tolima	4,894	6,311	1,106	1112	1649	2444
Valle del Cauca	47,253	66,474	17,787	15272	13505	19910
Vaupés	0	0	0	0	0	0
Vichada	11	0	0	0	0	0

Fuente: DANE

p: provisional

**Gráfico 25**  
**Norte de Santander. Valor de los créditos individuales para compra de vivienda nueva y lotes con servicios 2004**

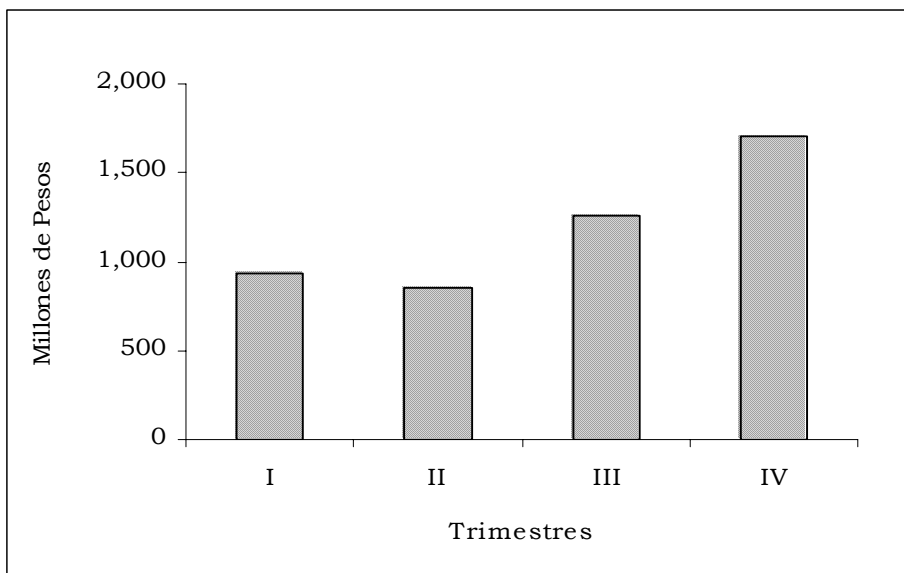

Fuente: DANE

Para el departamento Norte de Santander, la financiación para compra de vivienda nueva y lotes con servicios creció el 7.89% durante el año 2004, siendo el último trimestre el más significativo ya que en términos absolutos arrojó 1.705 millones de pesos; comparándola con el total nacional, Norte de Santander tuvo durante todo el año una participación por este concepto del 0.60%, igual que para el año 2003.

Para Cúcuta, por el contrario se dio un decrecimiento en la financiación de vivienda nueva y lotes con servicios del - 2.14% si comparamos las cifras de los años 2003 y 2004; durante este último año Cúcuta tuvo una participación porcentual del 1.63 % frente a la sumatoria de idéntico crédito dado en todas las capitales departamentales del país, pero disminuyó su participación si la comparamos con la cifra del año 2003 que fue de 1.75%.

Referente al valor de los créditos individuales para compra de vivienda usada, Norte de Santander en el año 2004 participó porcentualmente, frente al total nacional, con el 1.89%; cifra que fue inferior en 0.43 puntos porcentuales si la comparamos con la de 2003 cuya participación arrojó el 2.32%.

Si observamos el comportamiento que presenta solamente Cúcuta, el valor de los créditos individuales para compra de vivienda usada creció significativamente el 82.21% con respecto a los créditos del año 2003; la participación frente al total de los créditos en las capitales departamentales del país en el 2004 se ubicó en 6.96%. ( ver anexos)

## DEPARTAMENTO NORTE DE SANTANDER

### 2.9.3 Transporte

#### 2.9.3.1 Transporte público urbano de pasajeros

**Cuadro 27**  
**Cúcuta. Transporte urbano de pasajeros en microbuses**  
**2003 – 2004**

Trimestre	Promedio mensual de vehículos afiliados	Promedio diario vehículos en servicio	Pasajeros transportados (Miles)
<b>2003</b>			
<b>Total</b>			<b>155,116</b>
<b>Primer Semestre</b>			
Enero	1,984	1,715	12,746
Febrero	1,988	1,750	12,452
Marzo	2,003	1,802	13,541
Abril	2,005	1,802	12,734
Mayo	2,006	1,812	13,543
Junio	2,010	1,820	12,984
<b>Segundo Semestre</b>			
Julio	2,006	1,789	13,468
Agosto	2,002	1,816	13,717
Septiembre	2,003	1,808	13,600
Octubre	2,005	1,762	12,793
Noviembre	2,005	1,703	11,775
Diciembre	1,856	1,653	11,763
<b>2004</b>			
<b>Total</b>			<b>133,568</b>
<b>Primer Semestre</b>			
Enero	1,854	1,660	11,604
Febrero	1,854	1,659	11,022
Marzo	1,855	1,680	11,661
Abril	1,856	1,652	10,666
Mayo	1,862	1,691	11,383
Junio	1,861	1,652	10,894
<b>Segundo Semestre</b>			
Julio	1,858	1,631	10,794
Agosto	1,860	1,693	11,411
Septiembre	1,860	1,682	10,889
Octubre	1,860	1,684	11,056
Noviembre	1,863	1,677	10,862
Diciembre	1,862	1,682	11,324

Fuente: DANE

**Gráfico 26**  
**Cúcuta. Transporte urbano de pasajeros en microbuses**  
**2003 - 2004**

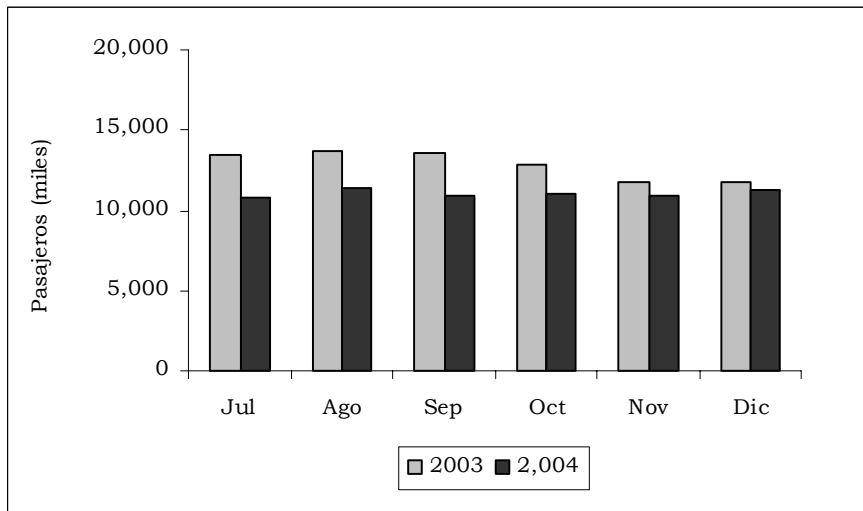

Fuente: DANE

Durante el segundo semestre de 2004 los pasajeros transportados disminuyeron en 14.95% si se compara esta variable con idéntico período de 2003, es decir, de 78.000 (miles) pasajeros transportados entre julio y diciembre de 2003 pasó a 66.338 (miles) en el mismo semestre de 2004.

Así mismo el promedio diario de vehículos en servicio durante el semestre en mención, disminuyó en 4.56% lo que representa en términos absolutos 80 microbuses menos que las unidades en servicio entre julio - diciembre de 2004.

Idéntica situación sucedió con el movimiento de todo el año 2004 ya que los pasajeros transportados disminuyeron en 13.89% frente al año 2003.

## DEPARTAMENTO NORTE DE SANTANDER

### ANEXOS

#### Anexo 1

#### IPC. Variación mensual y anual, total y por niveles de ingreso, según ciudades Diciembre y Total 2004

Ciudades	Total		Ingresos bajos		Ingresos medios		Ingresos altos	
	Mensual	Anual	Mensual	Anual	Mensual	Anual	Mensual	Anual
Nacional	0.30	5.50	0.23	5.44	0.36	5.65	0.23	5.18
Montería	0.19	6.58	0.15	5.98	0.18	6.70	0.26	7.03
Cartagena	0.39	6.51	0.50	6.26	0.36	6.65	0.28	6.46
Bucaramanga	0.59	6.62	0.51	6.41	0.69	6.79	0.38	6.39
Cali	-0.01	5.34	-0.03	5.25	-0.03	5.25	0.07	5.67
Barranquilla	0.27	5.30	0.32	4.77	0.29	5.46	0.15	5.65
Villavicencio	0.31	5.62	0.21	5.37	0.39	5.75	0.25	5.62
Medellín	0.44	5.64	0.52	5.49	0.42	5.75	0.39	5.56
Pereira	0.22	5.53	0.08	4.94	0.27	5.81	0.22	5.44
Cúcuta	0.32	4.61	0.38	4.19	0.40	4.58	0.03	5.17
Manizales	0.08	5.10	-0.10	5.38	0.03	5.00	0.44	5.04
Neiva	-0.12	5.01	-0.23	4.59	-0.11	5.22	0.04	5.01
Pasto	0.27	5.85	0.30	6.00	0.28	6.09	0.20	5.00
Bogotá, D.C.	0.36	5.38	0.19	5.51	0.47	5.62	0.24	4.72

Fuente: DANE

#### Anexo 2

#### IPC. Variación anual, total y por grupos de bienes y servicios, según ciudades Año 2004

Ciudades	Alimentos	Vivienda	Vestuario	Salud	Educación	Cultura	Transporte	Gastos varios	Total
Nacional	5.43	4.90	1.40	6.99	5.69	4.29	8.06	4.87	5.50
Medellín	6.07	4.82	-0.16	7.49	5.91	3.33	8.82	4.38	5.64
Barranquilla	5.58	3.20	-1.39	9.05	8.36	4.78	8.50	5.49	5.30
Bogotá, D.C.	5.30	4.75	2.64	6.97	5.27	4.97	7.11	5.36	5.38
Cartagena	6.04	5.97	-0.69	10.27	4.79	1.59	13.58	4.76	6.51
Manizales	5.63	4.62	1.07	5.07	4.79	2.82	7.91	4.94	5.10
Montería	3.39	6.08	0.68	8.68	5.31	28.93	12.75	4.52	6.58
Neiva	4.24	5.78	1.47	7.31	2.90	-2.37	8.53	2.58	5.01
Villavicencio	5.17	5.95	1.26	8.15	5.26	2.70	9.05	2.01	5.62
Pasto	6.45	5.20	2.77	8.06	4.54	1.65	8.89	5.24	5.85
Cúcuta	4.80	4.15	0.43	6.63	5.28	2.17	8.25	2.75	4.61
Pereira	5.87	4.48	1.47	5.49	6.11	4.65	8.13	5.78	5.53
Bucaramanga	6.29	5.86	0.93	3.94	4.75	5.77	12.38	4.62	6.62
Cali	4.94	5.53	0.05	6.54	7.26	2.34	7.58	3.76	5.34

Fuente: DANE

## DEPARTAMENTO NORTE DE SANTANDER

### Anexo 3

#### Valor de los créditos individuales para compra de vivienda nueva y lotes con servicios, según capitales departamentales 2003 - 2004

Capitales departamentales	Total 2003	Total 2004	2004 (trimestres)			
			I	II	III	IV p
TOTAL CAPITALES	237,390	250,682	60,640	61,076	62,571	66,395
Arauca	29	0	0	0	0	0
Armenia	4,628	4,190	795	1,649	1,266	480
Barranquilla	25,080	25,349	5,447	5,997	6,767	7,138
Bucaramanga	8,982	15,317	4,200	4,192	3,924	3,001
Cali	45,196	60,933	17,020	13,963	11,827	18,123
Cartagena	36,655	1,850	214	324	228	1,084
<b>Cúcuta</b>	<b>4,165</b>	<b>4,076</b>	<b>851</b>	<b>757</b>	<b>1,157</b>	<b>1,311</b>
Florencia	0	101	23	0	0	78
Ibagué	4,356	5,666	1,085	1,009	1,454	2,118
Leticia	7	0	0	0	0	0
Manizales	7,842	8,154	1,781	2,237	2,064	2,072
Medellín	61,614	83,209	18,327	20,910	23,294	20,678
Mitú	0	0	0	0	0	0
Mocoa	34	54	54	0	0	0
Montería	2,713	1,980	282	535	589	574
Neiva	2,591	3,478	654	603	1,070	1,151
Pasto	3,646	4,111	1,022	1,147	1,078	864
Pereira	4,708	7,794	2,145	1,447	2,380	1,822
Popayán	3,601	4,202	1,089	1,062	981	1,070
Puerto Carreño	0	0	0	0	0	0
Puerto Inírida	0	0	0	0	0	0
Quibdó	228	28	18	0	10	0
Riohacha	513	586	57	0	135	394
San Andrés	0	0	0	0	0	0
San José del Guaviare	83	23	0	12	11	0
Santa Marta	5,852	6,194	1,617	1,597	1,680	1,300
Sincelejo	886	650	79	253	71	247
Tunja	2,901	3,678	1,108	995	684	891
Valledupar	3,452	2,647	821	1,003	410	413
Villavicencio	6,891	6,360	1,899	1,384	1,491	1,586
Yopal	737	52	52	0	0	0

Fuente: DANE

p: provisional

## DEPARTAMENTO NORTE DE SANTANDER

### Anexo 4

#### Valor de los créditos individuales para compra de vivienda usada, según secciones del país 2003 - 2004

Millones de pesos

Secciones del país	Total	Total	2004 (trimestres)			
	2003	2004	I	II	III	IV p
TOTAL NACIONAL	406,732	513,012	95,430	109,253	155,957	152,372
Amazonas	74	64	0	12	52	0
Antioquia	64,622	89,388	18,097	20,265	26,465	24,561
Arauca	689	829	97	90	164	478
Atlántico	19,979	22,695	4,896	5,379	6,359	6,061
Bogotá, D.C.	173,547	205,174	36,820	44,060	61,346	62,948
Bolívar	7,132	11,504	2,246	2,285	3,712	3,261
Boyacá	4,327	6,401	711	866	2,025	2,799
Caldas	9,653	10,836	1,908	2,579	3,163	3,186
Caquetá	1,852	1,932	337	302	265	1,028
Casanare	774	1,269	242	94	367	566
Cauca	5,950	8,305	1,166	1,359	2,534	3,246
Cesar	3,679	3,733	1,046	615	1,236	836
Chocó	1,149	1,315	210	221	616	268
Córdoba	2,342	2,611	216	615	986	794
Cundinamarca	5,697	20,297	5,299	4,607	8,188	2,203
Guainía	46	278	21	0	53	204
Guaviare	324	240	26	17	67	130
Huila	4,429	5,173	961	927	1,445	1,840
La Guajira	1,484	1,264	248	188	317	511
Magdalena	3,760	3,609	749	649	1,021	1,190
Meta	8,073	10,073	1,547	1,600	3,237	3,689
Nariño	8,536	11,008	1,777	1,468	3,742	4,021
<b>Norte de Santander</b>	<b>9,448</b>	<b>9,685</b>	<b>2,095</b>	<b>1,766</b>	<b>2,871</b>	<b>2,953</b>
Putumayo	731	503	77	187	152	87
Quindío	4,026	4,889	1,035	1,161	1,519	1,174
Risaralda	6,313	8,462	1,325	1,810	2,789	2,538
San Andrés	705	258	0	25	168	65
Santander	14,728	19,230	3,512	3,732	5,958	6,028
Sucre	2,005	2,342	300	323	685	1,034
Tolima	7,305	11,222	1,302	4,338	2,564	3,018
Valle del Cauca	33,069	38,248	7,093	7,688	11,862	11,605
Vaupés	0	0	0	0	0	0
Vichada	284	175	71	25	29	50

Fuente: DANE

p: provisional

## DEPARTAMENTO NORTE DE SANTANDER

### Anexo 5

#### Valor de los créditos individuales para compra de vivienda usada, según capitales departamentales 2003 - 2004

Millones de pesos

Capitales departamentales	Total 2003	Total 2004	2004 (Trimestres)			
			I	II	III	IV p
TOTAL CAPITALES	172,469	221,649	42,249	47,367	66,378	65,655
Arauca	215	65,742	70	17	0	255
Armenia	3,240	3,081	777	1,003	1,301	507
Barranquilla	16,851	15,388	4,428	4,844	5,861	5,317
Bucaramanga	9,286	9,088	2,219	2,584	3,778	3,966
Cali	23,372	28,593	6,161	6,757	10,358	10,009
Cartagena	7,542	11,290	1,808	2,177	3,339	2,932
Cúcuta	8,472	15,437	1,476	1,578	2,374	2,100
Florencia	1,904	3,618	337	275	74	917
Ibagué	7,725	6,499	1,093	1,386	1,920	1,955
Leticia	74	929	0	12	0	0
Manizales	8,177	8,568	1,745	2,285	2,583	1,606
Medellín	38,696	48,941	12,667	16,272	20,002	18,333
Mitú	0	1,606	0	0	0	0
Mocoa	362	18,549	43	141	32	0
Montería	1,575	1,305	216	573	516	443
Neiva	3,684	2,800	883	837	1,080	1,298
Pasto	7,391	6,131	2,012	1,101	2,575	3,319
Pereira	4,644	6,104	914	1,511	2,381	1,719
Popayán	5,670	6,169	907	369	1,574	2,552
Puerto Carreño	202	1,815	71	25	0	0
Puerto Inirida	46	2,573	21	0	0	0
Quibdó	855	677	154	145	378	0
Riohacha	1,237	415	130	125	160	223
San Andrés	435	193	0	25	168	35
San José del Guaviare	324	292	26	17	26	0
Santa Marta	3,546	2,068	684	520	829	788
Sincelejo	2,058	873	300	264	309	842
Tunja	3,432	2,901	560	407	1,146	2,596
Valledupar	3,229	3,048	928	505	773	681
Villavicencio	7,625	8,143	1,444	1,518	2,585	3,039
Yopal	600	1,206	175	94	256	223

Fuente: DANE

p:provisional

### **3. ESCENARIO DE LA INVESTIGACION REGIONAL**

#### **CONSIDERACIONES DE FRONTERA**

<sup>1</sup> Diego Restrepo Álvarez  
Mery E. Aponte Mariño

Es indudable que las relaciones entre los diferentes países del mundo se han fundamentado históricamente en la individualidad que cada uno tenga de sus decisiones como Estado, y en la necesidad de complementarse entre todos bajo marcos jurídicos propios y comunes con el fin de crear condiciones económicas, sociales y políticas que permitan el progreso general; para ello se fundamentan en intereses mutuos que deben propender por fomentar, apoyar y adelantar relaciones duraderas que logren un intercambio justo y benéfico para lograr su integración y desarrollo.

La crisis que actualmente viven Colombia y Venezuela, además de generar una gran cantidad de sobresaltos en las relaciones económicas, políticas y sociales de cada país, tiene un impacto directo en las zonas de frontera toda vez que allí es donde geográficamente por razones de conexidad territorial, por el intercambio de bienes y servicios, por las relaciones sociales y culturales entre sus gentes, la similitud psicológica en su forma de actuar y de pensar hacen que aprecien de manera mas evidente los temores y consecuencias de este micromundo fronterizo, en donde el normal desarrollo diario de ellas genera zozobra por la interdependencia económica de ambos y que necesariamente resulta vital para el progresos de cada uno de estos países, toda vez que se esta sujeto al flujo e intercambio de bienes y servicios, que necesariamente se reflejan en el ámbito social.

Aunque el comercio entre Colombia y Venezuela, en el marco de la Comunidad Andina no se verá afectado, por no estar previsto que unilateralmente ningún país modifique los compromisos comerciales existentes, es claro que los acuerdos binacionales entre ambos países si empiezan a sentir las implicaciones y consecuencias de las restricciones ordenadas por Venezuela en suspender algunos proyectos importantes para ambas naciones, como es el caso de la construcción del gasoducto. Además, de la prohibición temporal de exportar carbón desde Norte de Santander a través de su territorio, utilizando los puertos de Maracaibo y La Ceiba, con destino a terceros países y algunos clientes internos.

Es indudable que el conflicto suscitado entre los dos países, genera crisis en la frontera Colombo - Venezolana, trayendo consecuencias directas a sus habitantes, tanto colombianos como venezolanos; principalmente aquellos que derivan su sustento diario del intercambio de productos, tales como artículos de la canasta familiar, elementos de aseo, y

---

<sup>1</sup> Gerente, Profesional Júnior Estudios Económicos, Banco de la República Sucursal Cúcuta.

Las opiniones y posibles errores contenidos en este documento son responsabilidad exclusiva de los autores y no comprometen al Banco de la República ni a su Junta Directiva.

## **DEPARTAMENTO NORTE DE SANTANDER**

---

otros. Recordemos que por su cercanía con Venezuela, la gente que reside en Cúcuta y su Área Metropolitana, se abastece del combustible de ese país, ya sea a través de las estaciones de gasolina de ellos o de los pimpineros, personas que de manera informal surte el mismo en esta ciudad. El adquirir combustible en la estación de gasolina internacional representa para el ciudadano de frontera un ahorro significativo frente al valor del combustible nacional, dado que, mientras un galón de gasolina corriente en la estación de gasolina en Cúcuta cuesta \$4.000, el mismo en estación internacional vale \$800 y el de pimpina \$1.500 aproximadamente.

Ahora bien, la restricción del paso de combustible hacia Colombia, genera un gran impacto social en la ciudad de Cúcuta y su Área Metropolitana, así como en su normal desarrollo económico, ya que debido a esta situación, el precio del combustible que de alguna manera ingresa a la ciudad proveniente de Venezuela, se ha aumentado de manera tal, que el valor de la pimpina de 5 galones se ha triplicado, pasando de \$7.000 a \$22.000. Lo anterior incide directamente en el aumento del costo del transporte y algunos víveres.

Adicionalmente, vale la pena señalar que con las restricciones impuestas en la frontera, la economía informal de la ciudad de Cúcuta se ha visto afectada, pues no se permite el ingreso de los mismos, afectando a una población que también sustenta su diario vivir a través de esta economía.

### **EL CARBON**

Tal vez el tema más sensible de las exportaciones en este momento es el que tiene que ver con el sector minero (carbón), pues las restricciones impuestas por Venezuela para no permitir el paso del mismo a través de sus vías, genera para este sector de la economía, incertidumbre, pérdidas y sobre costos, al tener que enviarlos a través de los puertos de la costa atlántica colombiana. Igualmente, las consecuencias de este problema desencadenan dificultades de orden laboral y social que se puedan producir, toda vez, que de esta actividad se derivan 8.000 puestos directos y 32.000 indirectos (Cifra tomada del periódico La Opinión, suministrada por el gerente de ASOCARBON).

### **OTROS EFECTOS**

El aumento de controles aplicados a los habitantes colombianos para pasar al vecino país, tales como la presentación de visa, reseña del DAS, ha generado que algunos establecimientos de comercio de Cúcuta y su Área Metropolitana incrementen sus ventas, al disminuir el desplazamiento del colombiano hacia Venezuela, teniendo que adquirir los productos básicos de la canasta familiar en esta ciudad, los cuales se venían comprando en las vecinas ciudades del estado Táchira, debido al beneficio del diferencial cambiarios entre el bolívar y el peso, pero otros establecimientos se han visto afectados negativamente, al disminuir la afluencia de visitantes venezolanos, debido a las largas colas que se forman en los puentes internacionales.

## DEPARTAMENTO NORTE DE SANTANDER

---

Así mismo, las Cámaras de Comercio de San Antonio y Ureña han reportado una disminución de ventas en los establecimientos de comercio de su región, en un buen porcentaje. Esto en virtud de que al beneficiarse el habitante colombiano por el diferencial cambiario, accedía a adquirir bienes y servicios en San, Antonio, Ureña y San Cristóbal (Venezuela) y en razón a las restricciones actuales el comprador potencial y permanente no está llegando, situación que genera unos efectos económicos y sociales negativos en ese país.

Vale la pena registrar el comportamiento del tipo de cambio del bolívar frente al peso en lo corrido de este año, con el fin de evidenciar la favorabilidad que representa para el colombiano la adquisición de bienes y servicios en las ciudades fronterizas:

Fecha	Precio de Compra	Precio de Venta
De enero 1 a enero 7 de 2005	0.82	0.85
De enero 8 a enero 17 de 2005	0.85	0.87
De enero 18 a enero 26 de 2005	0.87	0.89

Fuente: Casas de Cambio

Los problemas económicos generados por la actual situación en la frontera, pueden llegar a desencadenar problemas de orden social que se traducirían en el aumento de la inseguridad en esta ciudad, toda vez y en especial a que la actividad de la gasolina es realizada por los pimpineros que pertenecen en su mayoría al estrato 1 y que en cifras aproximadas del municipio unas 7.000 personas y sus familias.

Finalmente, es bueno señalar que de acuerdo a estadísticas suministradas por la DIAN en Cúcuta, el flujo de las exportaciones e importaciones durante los primeros 20 días del mes de enero, indican que las exportaciones crecieron comparativamente frente al mismo periodo de 2004, y las importaciones presentan una disminución. (Ver cuadro). La explicación del aumento de las exportaciones según la DIAN, obedece a que en los primeros días del mes de enero y antes de las crisis, se dio un flujo mayor de las mismas, aunque se debe tomar en consideración que para enero de 2004 las exportaciones hacia Venezuela tuvieron un comportamiento atípico, debido a la restricción de dólares en ese país. Sin embargo, durante los días que van del conflicto en la frontera, ha sido notoria la disminución de las exportaciones, debido al incremento de los tiempos utilizados en los controles por parte de las autoridades venezolanas, los cuales han pasado de 2 a 6 horas.

Otra consecuencia del problema de frontera, es el trance económico por el que atraviesan los departamentos de Arauca y Norte de Santander, ante la dificultad de que lleguen a su destino las mercancías y productos perecederos que usualmente intercambian, debido a la prohibición del tránsito de éstos por las carreteras venezolanas, perjudicando de esta manera la economía de estos departamentos, así como el consumo de los mercados locales.

## DEPARTAMENTO NORTE DE SANTANDER

---

### Exportaciones hacia Venezuela en valor FOB en miles de dólares, a 21 de enero

Mes	2004	2005	Variación %
Enero	38.661	62.727,47	62

Fuente: DIAN

### Cantidad de Vehículos con salida hacia Venezuela

Mes	2004	2005	Variación %
Enero	7.872	5.767	-27

Fuente: DIAN

### Importaciones desde Venezuela en miles de dólares, a 21 de enero

Mes	2004	2005	Variación %
Enero	20.262,34	19.546,23	3,5

Fuente: DIAN