

**INFORME DE COYUNTURA ECONOMICA  
REGIONAL DEL ATLÁNTICO  
II SEMESTRE DE 2004**

**CONVENIO INTERINSTITUCIONAL  
N° 111 (Abril de 2000).**

Gerente General Banco de la República:  
**José Darío Uribe Escobar.**  
Director del DANE:  
**Ernesto Rojas Morales.**  
Subgerente de Estudios Económicos del Banco de la República:  
**Jorge Hernán Toro Córdoba.**  
Subdirector del DANE:  
**Pedro José Fernández Ayala.**

**COMITE DIRECTIVO NACIONAL**

Director Unidad Técnica del Banco de la República:  
**Carlos Julio Varela Barrios.**  
Coordinadora Estudios Económicos Regionales del Banco de la República:  
**Sandra Patricia González Serna.**  
Director Técnico DIRPEN - DANE:  
**Javier Alberto Gutiérrez López.**  
Coordinación Operativa DIRPEN - DANE:  
**Hernando Flórez Álvarez – Coordinador.**  
**Ximena Pardo Peña.**

**COMITE DIRECTIVO REGIONAL**

Gerente Banco de la República Sucursal Barranquilla:  
**Beatriz Tejada de Cardona.**  
Director Territorial Norte del DANE:  
**Ezequiel Quiroz Narváez.**  
Banco de la República Sucursal Barranquilla:  
**Rodolfo Quintero Escorcía.**  
**Eduardo Miranda Celín.**  
**Nancy Buitrago Trimmio.**  
DANE – Dirección Territorial Norte:  
**Ivonne Castillo de León.**  
**Edna Margarita Valle Cabrera.**  
**Sonia Galván Gómez.**

**Otras Entidades Participantes en el Documento:**

Director Cámara de Comercio:  
**Enrique Berrío Mendoza.**  
Director Fundesarrollo:  
**Manuel Fernández Ariza.**  
Fundesarrollo:  
**Rubén Darío Hernández Barrios.**  
**Antonio Beltrán Candía.**  
Director DIAN Regional Norte:  
**Germán Mendoza Martínez.**  
DIAN:  
**Edgardo Fernández Martínez.**

**DISEÑO E IMPRESION**

**Diseño Editorial:**  
Mercadeo y Ediciones – DANE

**Impresión del Documento**  
Banco de la República, Bogotá.

**Diseño e Impresión de Portada, DANE:**  
Claudia F. Pinzón Gómez.

Barranquilla, abril de 2005

**CENSO GENERAL 2005**

El Departamento Administrativo Nacional de Estadística DANE, realizará a partir del 22 de mayo próximo, el Censo General 2005 que, sin duda es la operación estadística más importante que pueda emprender un país. Por tanto, impone a los responsables de su desarrollo e implementación la más cuidadosa y eficiente planeación y ejecución.

El Censo General 2005 tiene como objetivo principal, realizar un censo de tipo general que permita disponer de información veraz, oportuna, pertinente, confiable e integrada sobre el volumen y composición de la población, de los hogares y de las viviendas, así como los marcos estadísticos básicos de los establecimientos económicos y las unidades agropecuarias. La incorporación de toda esta información permitirá que los municipios puedan realizar estudios de tipo socio-económico, y abrir un nuevo conjunto de temas socio-demográficos que van a enriquecer la actividad estadística en Colombia.

El rediseño del Censo permite ampliar la temática básica y aplicada en todo el universo, incorporando temas sustantivos de importancia estratégica para la planeación social, como pobreza, calidad de vida y perspectiva de género, mediante la aplicación de una encuesta cocensal, representativa de todos y cada uno de los municipios del país, incluyendo sus áreas rurales.

Dentro de las innovaciones básicas que viabilizan el proyecto censal con aseguramiento de calidad y eficiencia son:

1. Recolección de información en un periodo de seis meses, con el fin de no concentrar los riesgos en un solo día.
2. Aplicación de la tecnología CAPI (Computer Assited Personal Interviewing) mediante el uso de dispositivos manuales de captura automatizada de datos
3. Transmisión electrónica inmediata de datos a los centros de captura
4. Control y consolidación de la información a los niveles territoriales programados
5. Acceso universal a los microdatos y metadatos censales, respetando la ley de reserva estadística.

Esta nueva concepción de censo adoptada por Colombia constituye un nuevo paradigma que recoge y desarrolla varias iniciativas en estas materias, consideradas a nivel internacional en foros auspiciados por las agencias de cooperación, las cuales no son ajenas a esta corriente de revisión de métodos y tecnologías censales.

Es así como los entes territoriales contarán con una amplia información que les facilitará su gestión.

**COMITE DIRECTIVO NACIONAL.**

## CONTENIDO

Pág.

<b>LISTA DE TABLAS, CUADROS, GRÁFICOS Y ANEXOS</b>	3
TABLAS	3
CUADROS	3
GRÁFICOS	5
ANEXOS	6
<b>SIGLAS Y CONVENCIONES</b>	7
<b>1 INDICADORES ECONÓMICOS NACIONALES - SEMESTRALES</b>	8
<b>1</b> Entorno macroeconómico de 2004	9
1.1 Actividad económica	9
1.2 Inflación, tasas de interés y mercado laboral	9
1.3 Mercado cambiario, sector externo y fisco	10
<b>2 INDICADORES ECONÓMICOS DEL ATLÁNTICO - SEMESTRALES</b>	12
<b>2 INDICADORES DE COYUNTURA ECONÓMICA REGIONAL</b>	13
2.1 Producto interno bruto	13
2.1.1 Producto interno bruto del departamento de Atlántico	14
<b>2.2 PRECIOS</b>	15
2.2.1 Índice de precios al consumidor	15
<b>2.3 MERCADO LABORAL</b>	17
2.3.1 Población ocupada	17
2.3.2 Desocupación	17
2.3.3 Inactividad	18
2.3.4 Tasa de participación	18
2.3.5 Subempleo	19
2.3.6 Desempleo nacional y por departamentos	19
<b>2.4 MOVIMIENTO DE SOCIEDADES</b>	20
2.4.1 Sociedades constituidas	20
2.4.3 Sociedades disueltas	21
2.4.4 Capital neto suscrito en sociedades	22
2.4.5 Registro mercantil	24
<b>2.5 COMERCIO EXTERIOR</b>	25
2.5.1 Exportaciones.	25
2.5.2 Importaciones.	27
<b>2.6 ACTIVIDAD FINANCIERA</b>	29
2.6.1 Monto colocaciones nominales - operaciones activas	29
2.6.2 Monto captaciones nominales - operaciones pasivas	32

<b>2.7</b>	<b>SITUACIÓN FISCAL</b>	36
2.7.6	Situación fiscal del gobierno central departamental y distrital	36
2.7.7	Recaudo de impuestos nacionales	41
<b>2.8</b>	<b>DEMOGRAFÍA Y SECTOR SOCIAL</b>	43
2.8.1	Demografía	43
2.8.2	Educación	46
<b>2.9</b>	<b>SECTOR REAL</b>	48
2.9.5	Sacrificio de ganadería	48
2.9.5.1	Ganado vacuno, según número de cabeza y peso, por sexo	48
2.9.5.2	Ganado porcino, según número de cabeza y peso, por sexo	49
2.9.6	Sector de la construcción	50
2.9.6.1	Stock de vivienda	50
2.9.6.2	Censo de edificaciones	51
2.9.6.3	Índice de costos de la construcción de vivienda. -ICCV	54
2.9.6.6	Licencias de construcción	56
2.9.6.7	Financiación de vivienda	57
2.9.7	Transporte	58
2.9.7.1	Transporte público urbano de pasajeros	58
<b>3</b>	<b>ESCENARIO DE LA INVESTIGACIÓN REGIONAL</b>	59
3.1	Las oportunidades del departamento del Atlántico para ser más competitivo frente al Tratado del Libre Comercio - TLC -	59
3.2	Las exportaciones finales del Atlántico en la oferta de desgravación del sector industrial de Colombia y Estados Unidos.	62
	ANEXOS ESTADÍSTICOS ICER	66
	ANEXOS ESTADÍSTICO	82

**Nota:** Los Informes de Coyuntura Económica Regional - ICER - tienen una estructura temática común para todos departamentos del país. Los numerales que no aparecen en esta publicación corresponden a temas de los cuales no hay información disponible hasta este momento o no se aplica.

**LISTA DE TABLAS, CUADROS, GRÁFICOS Y ANEXOS**

Pag.

## TABLAS

1	Indicadores económicos nacionales – trimestrales	8
2	Indicadores económicos regionales – trimestrales	12

## CUADROS

2.1.1	Colombia. Producto interno bruto, según departamentos a precios constantes de 1994. Año 2002.	13
2.2.1.1	Variación del índice de precios al consumidor, según ciudades 2003 - 2004 (Segundo semestre y doce meses)	15
2.3.2.1	Colombia. Tasa de desempleo, por ciudades 2003 - 2004 (Trimestres)	18
2.3.6.1	Colombia. Tasa de desempleo por departamentos 2003 - 2004 (Enero - diciembre)	19
2.4.1.1	Atlántico. Número de sociedades constituidas, según sectores económicos y organización jurídica 2003 - 2004 (Enero - diciembre)	21
2.4.3.1	Atlántico. Número de sociedades disueltas, según sectores económicos y organización jurídica 2003 - 2004 (Enero - diciembre)	22
2.4.4.1	Atlántico. Capital neto invertido 2003 - 2004 (Enero - diciembre)	23
2.4.4.2	Atlántico. Capital neto según sectores económicos 2003 - 2004 (Enero - diciembre)	24
2.4.5.1	Atlántico. Número de matriculados y renovados, según sectores económicos 2003 - 2004 (Enero - diciembre)	25
2.5.1.1	Atlántico. Exportaciones por país de destinos 2004 (Julio - septiembre)	27
2.5.1.2	Atlántico. Exportaciones por país de destinos 2004 (Octubre - diciembre)	27
2.5.2.1	Atlántico. Importaciones por país de origen 2004 (Julio - septiembre)	29
2.5.2.2	Atlántico. Exportaciones por país de origen 2004 (Octubre - diciembre)	29
2.6.1.1	Atlántico Distribución de las colocaciones según intermediario financiero y por mercados. 2004	30
2.6.1.2	Atlántico. Cartera bruta, según destino e intermediario financiero 2003 - 2004 (diciembre)	31
2.6.1.3	Atlántico. Distribución porcentual del crédito bruto según fuentes de instrumentos usados. 2004	32
2.6.2.1	Atlántico. Distribución de las captaciones según intermediario financiero y por mercados. 2004	33
2.6.2.2	Atlántico. Principales fuentes de recursos, según intermediario financiero 2003 - 2004	34
2.6.2.3	Atlántico. Distribución porcentual de las captaciones según Fuentes de instrumentos usados. 2004	35
2.7.6.1	Consolidado. Situación fiscal del gobierno central departamental y distrital 2003 - 2004 (Diciembre)	36

Continúa	Pag.
2.7.6.2 Atlántico y Barranquilla. Participación porcentual del déficit o superávit total consolidado 2003 - 2004 (Diciembre)	37
2.7.6.3 Atlántico y Barranquilla. Participación porcentual de los ingresos corrientes consolidados 2003 - 2004 (Diciembre)	38
2.7.6.4 Atlántico y Barranquilla. Esfuerzo fiscal consolidado por entidad 2003 - 2004 (Diciembre)	38
2.7.6.5 Atlántico y Barranquilla. Participación porcentual de los gastos totales consolidados 2003 - 2004 (Diciembre)	39
2.7.6.6 Atlántico y Barranquilla. Participación porcentual de los gastos corrientes consolidados 2003 - 2004 (Diciembre)	40
2.7.7.1 Barranquilla. Recaudo de los impuestos nacionales internos y externos 2003 - 2004 (Enero - diciembre)	41
2.8.1.1 Región Atlántica. Comparación de la población, según censos de 1985 y 1993 y proyección de 2005	43
2.8.1.2 Región Atlántica. Población de los departamentos y capitales, según censos 1985 y 1993 y proyección de 2005	44
2.8.1.3 Región Caribe. Comparación de los censos de población de 1985 y 1993 y proyección de 2005 por área	45
2.8.2.1 Atlántico. Alumnos matriculados por sectores, según municipios años 2000 - 2003	48
2.9.5.1.1 Nacional Vs. Atlántico. Sacrificio de ganado vacuno (cabeza) por sexo, según municipios 2003 - 2004 (Julio - diciembre)	49
2.9.5.1.2 Nacional Vs. Atlántico. Sacrificio de ganado porcino (cabeza) por sexo según municipios 2003 - 2004 (Julio - diciembre)	50
2.9.6.1.1 Atlántico. Stock de vivienda total, por cabecera y resto y tipo de tendencia 2003 - 2004 (Trimestres)	50
2.9.6.2.1 Atlántico - Soledad. Estructura general del área por estados 2003 - 2004 (Enero - diciembre)	52
2.9.6.2.2 Barranquilla - Soledad. Estructura general del área por destino 2004 (Octubre - diciembre)	53
2.9.6.3.1 Colombia. Variación del índice de costos de la construcción de vivienda por ciudades, según tipo vivienda 2003 - 2004 (Julio - diciembre)	54
2.9.6.3.2 Total Nacional - Barranquilla. Variación porcentual del índice de costos de la construcción de vivienda, según grupo de costos 2003 - 2004 (Semestres)	55
2.9.6.6.1 Atlántico Vs. Nacional. Número de licencias de construcción y área (mts <sup>2</sup> ) por construir. 2003 - 2004 (Julio - diciembre)	56
2.9.6.7.1 Barranquilla. Valor de los créditos individuales para compra de vivienda por tipo de vivienda 2003 - 2004 (Semestres)	57
2.9.7.1.1 Barranquilla. Transporte público urbano de pasajeros según tipo de vehículo 2003 - 2004 (Semestres)	59
3.2.1 Colombia a Estados Unidos. Canastas comparativas de las ofertas mejoradas	62
3.2.2 Ofertas de Estados Unidos a Colombia excluyendo textiles. 2001 - 2003	63
3.2.3 Atlántico. Exportaciones a Estados Unidos por ramas de la actividad económica (CIUU). 2003	64

	GRÁFICOS	Pag.
2.1.1	Región Atlántica. Participación por departamentos del producto interno bruto regional a precios constantes de 1994. Año 2002.	14
2.1.1.1	Atlántico Vs Nacional. Comportamiento del producto interno bruto precios constantes de 1994. Desde 1993 - 2002.	15
2.2.1.1	Barranquilla. IPC variaciones mensuales. 2004 (Enero - diciembre)	16
2.2.1.2	Barranquilla Vs Nacional. IPC variación anual por grupos de gastos 2004 (Enero - diciembre)	17
2.3.5.1	Barranquilla - Soledad. Tasas de ocupación, desempleo y subempleo 2003 - 2004 (Octubre - diciembre)	19
2.3.6.1	Región Atlántica. Tasa de desempleo por departamento. 2003 - 2004 (Octubre - diciembre)	20
2.4.4.1	Atlántico. Crecimiento real anual del capital neto invertido 1992 - 2004 (Enero - diciembre)	23
2.5.1.1	Atlántico. Exportaciones trimestrales registradas por CIU 2003 - 2004 (Trimestres)	26
2.5.2.1	Atlántico. Importaciones trimestrales registradas 2003 - 2004 (Trimestrales)	28
2.6.2.1	Atlántico. Participación porcentual de los principales instrumentos de captación del sistema financiero 2003 - 2004 (diciembre)	35
2.7.7.1	Barranquilla. Participación porcentual del total de los impuestos nacionales 2003 - 2004 (Enero - diciembre)	42
2.8.1.1	Región Atlántica. Población por áreas, según censos de 1985 y 1993	46
2.8.2.1	Atlántico. Alumnos matriculados por sectores 2000 - 2003	47
2.9.5.1.1	Atlántico. Sacrificio del ganado vacuno por cabezas, según municipios 2003 - 2004 (Julio - diciembre)	49
2.9.6.1.1	Atlántico. Stock de vivienda (Cabecera) por tipo de tendencia 2004 (Octubre - diciembre)	51
2.9.6.2.1	Barranquilla - Soledad. Censo de edificaciones área iniciada según trimestres 2003 - 2004	52
2.9.6.2.2	Barranquilla - Soledad. Estructura general del área por destino 2004 (Octubre - diciembre)	53
2.9.6.3.1	Barranquilla. Variación porcentual del índice de costos de la construcción de vivienda, según grupo de costos 2002 - 2004 (Semestres)	55
2.9.6.6.1	Atlántico. Área total aprobada (mts <sup>2</sup> ) para construcción, según municipios 2003 - 2004 (Julio - diciembre)	56
2.9.6.7.1	Barranquilla. Participación de los créditos otorgados según tipos de vivienda. 2004 (Julio - diciembre)	58
2.9.7.1.1	Barranquilla. Parque automotor del transporte público de pasajeros 2003 - 2004 (Semestres)	58

	ANEXOS	Pag.
A	Región Atlántica. Valor agregado según actividad económica, a precios constantes de 1994. Año 2002	67
B	Barranquilla. Variación año corrido del índice de precios al consumidor, por grupos y subgrupos 2003 - 2004 (Diciembre)	68
C	Barranquilla - Soledad. % población en edad de trabajar, tasa global de participación, de ocupación desempleo (abierto y oculto) y subempleo. Población total, en edad de trabajar, económicamente activa 2003 - 2004 (Octubre - diciembre)	69
D	Atlántico. % población en edad de trabajar, tasa global de participación, de ocupación desempleo (abierto y oculto) y subempleo. Población total, en edad de trabajar, económicamente activa 2003 - 2004 (Enero - diciembre)	70
E	Atlántico. Exportaciones registradas por peso y valor, según CIIU 2003 - 2004 (Julio - septiembre)	71
F	Atlántico. Exportaciones registradas por peso y valor, según CIIU 2003 - 2004 (Octubre - diciembre)	72
G	Atlántico. Valor de las importaciones registradas por CIIU 2003 - 2004 (Julio - septiembre)	73
H	Atlántico. Valor de las importaciones registradas por CIIU 2003 - 2004 (Octubre - diciembre)	74
I	Atlántico. Valor de las importaciones registradas por CUODE 2003 - 2004 (Julio - septiembre)	75
J	Atlántico. Valor de las importaciones registradas por CUODE 2003 - 2004 (Octubre - diciembre)	76
K	Barranquilla. Situación fiscal del gobierno central distrital 2003 - 2004 (Enero - diciembre)	77
L	Atlántico. Situación fiscal del gobierno central departamental 2003 - 2004 (Enero - diciembre)	78
M	Consolidado. Situación fiscal del gobierno central departamental y distrital 2003 - 2004 (Enero - diciembre)	79
N	Barranquilla. Licencias aprobadas (m <sup>2</sup> ), por destinos 2003 - 2004 (Semestres)	80
Ñ	Barranquilla. Área (m <sup>2</sup> ) aprobada para vivienda por clase de construcción y tipo vivienda 2003 - 2004 (Semestres)	80

## **SIGLAS Y CONVENCIONES**

DANE:	Departamento Administrativo Nacional de Estadística.
DIAN:	Dirección de Impuestos y Aduanas Nacionales.
CIU:	Clasificación Internacional Industrial Uniforme
CUODE:	Clasificación por Uso y Destino Económico
IPC:	Índice de Precios al Consumidor.
IPP:	Índice de Precios del Productor.
CAVs:	Corporaciones de Ahorro y Vivienda.
BC:	Bancos Comerciales.
CFC:	Compañías de Financiamiento Comercial.
CF:	Corporaciones Financieras.
CDT:	Certificados de Depósito a Término.
ICCV:	Índice de Costos de la Construcción de Vivienda.
VIS:	Vivienda de Interés Social.
----	No hay cifras.
(--)	No es posible hacer cálculos.

# 1. INDICADORES ECONOMICOS NACIONALES – TRIMESTRALES

Indicadores Económicos	2000		2001		2002		2003		2004	
	II	IV	II	IV	II	IV	II	IV	II	IV
<b>Precios</b>										
IPC (Variación % anual)	9,68	8,75	7,93	7,65	6,25	6,99	7,21	6,49	6,1	5,50
IPC (Variación % corrida)	6,98	8,75	6,17	7,65	4,79	6,99	5,01	6,49	4,6	5,50
IPP (Variación % anual)	15,63	11,04	10,10	6,93	2,95	9,28	10,95	5,72	5,88	4,64
IPP (Variación % corrida)	7,62	11,04	6,70	6,93	2,73	9,28	4,3	5,72	4,45	4,64
<b>Tasas de Interés</b>										
Tasa de interés pasiva nominal (% efectivo anual)	11,7	13,1	12,7	11,4	9,2	7,8	7,8	7,9	7,8	7,7
Tasa de interés activa nominal Banco República (% efectivo anual) 1/	17,8	20,5	21,7	18,9	16,6	15,4	15,2	15,4	15,2	15,0
<b>Producción, Salarios y Empleo</b>										
Crecimiento del PIB (Variación acumulada corrida real %)	2,78	2,92	(d)	(d)	(d)	(d)	(d)			
Indice de Producción Real de la Industria Manufacturera 2/										
Total nacional con trilla de café (Variación acumulada corrida real %)	8,29	9,69	4,11	1,22	-1,20	0,72	3,62	3,29	5,25	4,80
Total nacional sin trilla de café (Variación acumulada corrida real %)	10,64	10,65	3,11	0,71	-1,50	0,62	3,70	3,46	5,32	4,93
Indice de Salarios Real de la Industria Manufacturera 2/										
Total nacional con trilla de café (Variación acumulada corrida real %)	4,13	3,80	0,76	-0,28	3,08	2,88	-0,40	-0,08	1,22	0,98
Total nacional sin trilla de café (Variación acumulada corrida real %)	4,13	3,81	0,75	-0,29	3,08	2,88	-0,41	-0,07	1,22	0,98
Tasa de empleo siete áreas metropolitanas (%) 3/	50,8	51,9	51,8	54,4	52,9	55,0	53,4	56,2	52,6	55,0
Tasa de desempleo siete áreas metropolitanas (%) 3/	20,4	19,5	18,1	16,8	17,9	15,7	17,0	14,6	15,5	13,5
<b>Agregados Monetarios y Crediticios</b>										
Base monetaria (Variación % anual)	16,2	10,0	13,24	8,75	17,13	21,12	14,13	16,55	24,20	17,14
M3 (Variación % anual)	1,7	3,6	7,69	9,26	7,88	8,21	13,02	12,07	13,03	16,77
Cartera neta en moneda legal (Variación % anual)	-7,1	-7,8	-0,41	-0,07	-2,36	4,19	10,15	9,84	9,76	9,25
Cartera neta en moneda extranjera (Variación % anual)	-27,0	-20,7	-23,06	-11,75	-6,25	7,67	-15,03	-30,48	13,84	52,50
Indice de la Bolsa de Bogotá - IBB										
<b>Indice General Bolsa de Valores de Colombia - IGBC</b>	762,81	712,77	883,97	1.070,87	1.238,39	1.608,66	2.075,77	2.333,70	3004,45	4345,83
<b>Sector Externo</b>										
<b>Balanza de Pagos</b>										
Cuenta corriente (US\$ millones)	68	294	-295	-252	-340	-455	-50	-360	-238	-309
Cuenta corriente (% del PIB) 4/	0,3	1,4	-1,4	-1,2	-1,6	-2,4	-0,3	-1,7	-1,0	-1,2
Cuenta de capital y financiera (US\$ millones)	-72	227	481	823	516	439	-106	116	446,8	1675,3
Cuenta de capital y financiera (% del PIB) 4/	-0,3	1,1	2,4	4,0	2,4	2,3	-0,5	0,5	1,9	6,2
<b>Comercio Exterior de bienes y servicios</b>										
Exportaciones de bienes y servicios (US\$ millones)	3.841	4.109	3.807	3.678	3.709	3.578	3.880	4.009	4.608	5.388
Exportaciones de bienes y servicios (Variación % anual)	13,9	4,2	-0,9	-10,5	-2,6	-2,7	4,6	12,0	18,8	34,4
Importaciones de bienes y servicios (US\$ millones)	3.556	3.784	4.099	3.941	3.960	4.075	3.922	4.439	4.746	5.722
Importaciones de bienes y servicios (Variación % anual)	10,0	1,5	15,3	4,1	-3,4	3,4	-1,0	8,9	21,0	28,9
<b>Tasa de Cambio</b>										
Nominal (Promedio mensual \$ por dólar)	2.120,17	2.186,21	2.305,66	2.306,90	2.364,25	2.814,89	2.826,95	2.807,20	2.716,56	2.411,37
Devaluación nominal (% anual)	23,50	18,97	7,47	2,78	4,35	25,04	17,45	-3,02	-4,18	-13,98
Real (1994=100 promedio) Fin de trimestre	118,38	119,78	117,58	115,44	113,34	131,34	134,23	134,58	128,74	120,03
Devaluación real (% anual)	11,72	8,09	-0,49	-3,70	-3,60	13,78	18,79	3,20	-4,08	-10,81
<b>Finanzas Públicas 5/</b>										
Ingresos Gobierno Nacional Central (% del PIB)	12,9	11,1	15,9	12,7	15,0	15,39	16,3	13,3	18,0	13,8
Pagos Gobierno Nacional Central (% del PIB)	18,3	22,6	21,5	25,0	24,3	22,36	20,4	22,3	19,2	22,6
Déficit(-)/Superávit(+) del Gobierno Nacional Central (% del PIB)	-5,3	-11,6	-5,6	-12,3	-9,3	-6,98	-4,1	-8,9	-1,2	-8,8
Ingresos del sector público no financiero (% del PIB)	33,6	32,3	35,6	33,5	34,6	37,15	34,6	36,9	40,9	36,3
Pagos del sector público no financiero (% del PIB)	35,1	45,8	38,4	48,2	41,2	43,99	37,6	42,4	37,6	51,1
Déficit(-)/Superávit(+) del sector público no financiero (% del PIB)	-1,6	-13,4	-2,8	-14,8	-6,5	-6,85	-3,0	-5,5	3,2	-14,8
Saldo de la deuda del Gobierno Nacional (% del PIB)	32,2	36,9	39,0	44,3	44,0	50,40	48,2	51,2	45,9	46,8

(pr) Preliminar.

(p) Provisional.

1/ Calculado como el promedio ponderado por monto de las tasas de crédito de: consumo, preferencial, ordinario y tesorería. Se estableció como la quinta parte de su desembolso diario.

2/ A partir del primer trimestre de 2002 cálculos realizados por el BR con base en los Indices de la Nueva Muestra Mensual Manufacturera Base 2001=100.

3/ En el año 2000 el DANE realizó un proceso de revisión y actualización de la metodología de la Encuesta Nacional de Hogares (ENH), llamada ahora Encuesta Continua de Hogares (ECH), que incorpora los nuevos conceptos para la medición de las variables de ocupados y desocupados entre otros. A partir de enero de 2001 en la ECH los datos de población (ocupada, desocupada e inactiva) se obtienen de las proyecciones demográficas de la Población en Edad de Trabajar (PET), estimados con base en los resultados del censo de 1993, en lugar de las proyecciones en la Población Total (PT). Por lo anterior, a partir de la misma fecha las cifras no son comparables, y los datos correspondientes para las cuatro y las siete áreas metropolitanas son calculados por el Banco de la República.

4/ Calculado con PIB trimestral en millones de pesos corrientes, fuente DANE.

5/ Las cifras del SPNF son netas de transferencias. Los flujos están calculados con el PIB trimestral y los saldos de deuda con el PIB anual.

Fuente: Banco de la República, DANE, Ministerio de Hacienda, CONFIS- Dirección General de Crédito Público, Superintendencia Bancaria, Bolsa de Valores de Colombia.

## **1. ENTORNO MACROECONÓMICO DE 2004**

### **1.1 ACTIVIDAD ECONÓMICA**

En 2004 la economía colombiana creció 3.96% incluyendo los cultivos ilícitos, tasa ligeramente inferior a la proyectada inicialmente de 4.0% y que se ubica por debajo del promedio de América Latina, que, según estimaciones de la CEPAL, reportó un crecimiento de 5.5%. Luego de registrar tasas de crecimiento de 3.80% y 4.86% en los dos primeros trimestres del 2004, la economía colombiana se desaceleró en el tercer trimestre al avanzar solo 2.93%; sin embargo, la significativa recuperación de los tres últimos meses del año (4.28%) permitió lograr el resultado final señalado.

Por ramas de actividad económica, sobresalió la dinámica del sector de la construcción con un crecimiento de 10.65%, aunque resulta inferior al 13.38% logrado en 2003 debido al descenso de 17.2% presentado en las obras de ingeniería civil; otros sectores con avances significativos fueron comercio con 5.62%, transporte y telecomunicaciones con 5.05%, industria manufacturera con 4.77% y establecimientos financieros con 4.33%. Los sectores agropecuario y minería mostraron un desempeño inferior en comparación con los resultados del 2003.

El significativo incremento de las importaciones (20.6%) sugiere igualmente una mayor absorción externa en detrimento de la demanda interna, la cual siguió jalonada por la formación interna bruta de capital que creció 13.3% y las exportaciones que aumentaron 25.9%. El consumo continuó mostrando una modesta dinámica y solo creció el 3.7%.

Según la ANDI, a la luz de los resultados de la Encuesta de opinión industrial conjunta, la industria está pasando por una fase de expansión. La producción y las ventas pasaron de crecimientos cercanos al 4% en el 2003, a tasas superiores al 6% en el 2004; la utilización de la capacidad instalada está en los niveles más altos desde 1995 y los inventarios son bajos. Por sectores, según el DANE las ramas que jalaron el crecimiento industrial fueron: equipo de transporte (35.2%), maquinaria y suministros eléctricos (13.8%), muebles y otros bienes transportables (11.3%), productos de caucho (9.1%) y productos de madera (8.7%). Entre tanto, los únicos renglones que decrecieron fueron: productos de tabaco (-2.9%), bebidas (-1.6%) y papel y cartón (-1.1).

En un marco de abundante liquidez en el mercado monetario, con un crecimiento de la base monetaria del 17.14%, el sector financiero continuó fortaleciendo sus balances, en virtud al mejoramiento de la calidad de la cartera y los indicadores financieros. Sobre la evolución de la cartera se destaca el importante incremento del crédito de consumo, el repunte de la cartera comercial en el segundo semestre, luego de la desaceleración observada en los primeros meses del año, y la contracción del saldo de la cartera hipotecaria que, ajustada por titularizaciones, presenta un crecimiento alrededor del 10%.

### **1.2 INFLACIÓN, TASAS DE INTERÉS Y MERCADO LABORAL**

El panorama macroeconómico estuvo acompañado por la estabilidad en las tasas de inflación e interés que alcanzaron niveles históricamente bajos. La inflación del 5.5%, que se situó en el punto medio del rango meta establecido por el Banco de la República, estuvo asociada a la consolidación de la revaluación, las menores presiones de demanda durante el segundo semestre y la reducción de las expectativas de los agentes. Las bajas tasas de interés se avienen con la política expansiva de la autoridad monetaria, reflejada en aumentos de la base monetaria superiores al crecimiento del gasto, y a su postura de bajas tasas de interés de intervención.

Por su parte, el mercado laboral mostró un comportamiento disímil, pues de acuerdo con la Encuesta Continua de Hogares del DANE la población ocupada descendió en el país 2.25% entre diciembre de 2003 e igual mes de 2004, lo que equivale a una disminución de 408.000 personas a causa de la caída registrada en los dos últimos trimestres del año. La tasa de desempleo a nivel nacional se redujo de 12.34% a 12.15%, debido básicamente a la contracción de la Población Económicamente Activa en cerca de 508.000 personas.

### 1.3 MERCADO CAMBIARIO, SECTOR EXTERNO Y FISCO.

Durante 2004 se acentuó la tendencia revaluacionista iniciada en marzo de 2003. En el primer semestre de 2004 se registró un promedio de revaluación de 6.1%, que aumentó en el segundo semestre al 11%. La intensificación de la revaluación se explica porque prevalecieron los fundamentales macroeconómicos que determinaron que la tasa de cambio ajustara su nivel de equilibrio hacia abajo. Entre los principales factores se destacan los siguientes:

- Los mayores flujos comerciales como consecuencia de la elevada dinámica de la economía mundial, los altos precios de los productos básicos, en especial café, carbón, petróleo y ferroniquel, y la destacada recuperación de la demanda venezolana, lo cual propició que las exportaciones tradicionales y no tradicionales registraran aumentos significativos.
- Los mayores flujos financieros, resultantes de la preferencia de los mercados internacionales por los portafolios de las economías emergentes que ofrecen mayores rentabilidades. Igualmente, ha habido un repunte importante de la inversión extranjera al crecer 34.6% y de los desembolsos de crédito externo, que se asocian a niveles bajos del EMBI (Emerging Market Bond Index) y a la mejora de la perspectiva del país de dos de las tres calificadoras de riesgo. Es importante también la mayor confianza derivada del factor seguridad.
- El continuo auge de la remesas de los colombianos residentes en el exterior, que al totalizar US \$3.898 millones crecieron 9.3%.

El Banco de la República contribuyó a suavizar las presiones revaluacionistas a través de la compra de US \$2.905 millones, de los cuales el 46% se hizo en forma discrecional y en el último trimestre del año, aprovechando la demanda estacional de dinero que se presenta en este periodo.

El comercio exterior exhibió una excelente dinámica, habida consideración de los factores antes mencionados que incrementaron los flujos de comercio. Según el DANE, las exportaciones totales ascendieron a US \$16.483 millones (FOB) con un crecimiento del 25.9%. Las exportaciones tradicionales tuvieron una variación del 26.0% y las no tradicionales del 25.8%. Las importaciones ascendieron a US \$15.626 millones (FOB) con un crecimiento del 20.6%. Con todo, en 2004 se registró una balanza comercial superávitaria de US \$856.7 millones.

Las cifras fiscales mostraron un buen desempeño comoquiera que al cierre de 2004 se registró un déficit de 1.2% del PIB. Este resultado se deriva de factores coyunturales y no sugieren una corrección estructural de las finanzas públicas en Colombia. Entre los factores que contribuyeron a este resultado se destacan: el incremento del ahorro interno de los entes territoriales (de acuerdo con la Dirección de Apoyo Fiscal - DAF del Ministerio de Hacienda registraron un superávit estimado en \$ 2.2 billones), las mayores transferencias de ECOPETROL al gobierno, el alivio en el servicio de la deuda por efecto de la revaluación y el aumento de los ingresos tributarios.

Para el saneamiento estructural del fisco, el gobierno espera que en 2005 se apruebe el proyecto de ley que modifica el régimen de transición pensional. Esta reforma permitirá morigerar el impacto fiscal de las pensiones en el mediano plazo haciendo más sostenible el balance público.

## 2. INDICADORES ECONÓMICOS REGIONALES - TRIMESTRALES

Indicadores Económicos	Unidades	2001	2002		2003		2004	
		IV	II	IV	II	IV	II	IV
<b>Precios - Barranquilla</b>								
Índice de precios al consumidor (Variación anual)	Porcentual	9,2	6,5	7,2	8,3	6,9	5,9	5,3
Índice de precios al consumidor (Variación corrida)	Porcentual	9,2	4,4	7,2	5,5	6,9	4,5	5,3
<b>Empleo - Barranquilla-Soledad.</b>								
Tasa de desempleo	Porcentual	17,5	17,2	16,1	17,7	14,3	14,6	15,1
Tasa de subempleo	Porcentual	25,5	29,2	25,6	24,6	17,0	15,6	31,5
Tasa global de participación	Porcentual	59,4	57,5	56,9	55,4	56,3	54,8	54,3
Tasa de ocupación	Porcentual	49,0	47,6	47,7	45,6	48,3	46,8	46,1
Población total	Miles	1.599,0	1.616	1.633	1.651	1.668	1.687	1.703
Población en edad de trabajar	Miles	1.184,0	1.193	1.212	1.236	1.253	1.271	1.286
Población económicamente activa	Miles	703,0	686	690	685	706	697	698
<b>Movimiento de Sociedades - Atlántico</b>								
Inversión neta de capital	Millones de pesos	653.038	780.863	731.446	192.525	356.226	-428.162	-278.442
Sociedades constituidas	Número		934	1.891	930	1.639	1.117	2.091
Sociedades liquidadas	Número		180	403	198	396	203	424
Registro mercantil	Número		15.961	26.726	18.066	28.688	19.873	31.075
<b>Comercio Exterior de Bienes - Atlántico</b>								
Exportaciones (Valor FOB)	Millones de dólares	462,4	218,4	445,3	227,0	454,5	261,8	566,0
Importaciones (valor CIF)	Millones de dólares	696,6	329,9	685,1	312,0	633,5	504,9	1.073,1
Balanza comercial	Millones de dólares	-167,7	-42,0	-179,6	-45,5	-37,2	n.d	n.d
<b>Sistema Financiero - Atlántico <sup>1</sup></b>								
<b>Fuentes (Captaciones)</b>								
Sistema Bancario	Millones de pesos	1.463.406	n.d	1.594.289	1.472.420	1.572.001	1.560.053	1.816.606
Corporaciones Financieras	Millones de pesos	47.013	n.d	89.684	82.292	93.642	111.968	111.383
Compañías de Financiamiento Comercial	Millones de pesos	88.996	n.d	121.965	135.751	152.795	167.986	181.025
Cooperativas Financieras	Millones de pesos	0	n.d	470	964	1.023	533	675
<b>Usos (Cartera Bruta)</b>								
Sistema Bancario	Millones de pesos	1.928.294	n.d	2.138.540	2.158.969	2.350.065	2.470.934	2.692.001
Corporaciones Financieras	Millones de pesos	142.768	n.d	161.888	136.907	110.492	141.439	161.778
Compañías de Financiamiento Comercial	Millones de pesos	105.247	n.d	133.902	143.623	154.796	371.530	462.268
Cooperativas Financieras	Millones de pesos	0	n.d	1.356	1.840	2.621	1.543	2.102
<b>Recaudos de Impuestos Nacionales (Acumulados)</b>								
<b>Nacionales</b>								
<b>Internos</b>								
Renta	Millones de pesos	106.349	92.073	120.625	84.368	113.239	133.778	177.505
Impuestos a las Ventas (IVA)	Millones de pesos	180.323	89.872	191.241	102.865	240.159	176.763	294.298
Retención	Millones de pesos	338.717	192.869	400.754	203.511	445.745	281.066	492.253
Seguridad democrática	Millones de pesos	n.d	n.d	n.d	n.d	46.110	8.137	8.377
Patrimonio - Ley 863 de 2003	Millones de pesos	n.d	n.d	n.d	n.d	n.d	9.212	18.377
<b>Externos</b>								
Importaciones (IVA y Aranceles)	Millones de pesos	513.362	234.521	536.023	283.994	566.520	304.290	589.453
<b>Departamentales</b>								
Consumo de Cervezas	Millones de pesos	36.984	21.991	33.428	25.859	50.162	27.202	53.880
Consumo de Licores	Millones de pesos	8.075	4.042	6.399	4.575	10.602	4.334	11.746
Consumo de Cigarrillos	Millones de pesos	10.909	8.174	6.775	7.084	13.062	4.879	11.251
Timbre, Circulación y Tránsito	Millones de pesos	7.399	5.141	7.301	5.347	7.452	8.217	12.962
Registro y Anotación	Millones de pesos	6.696	4.291	8.311	5.753	10.302	4.636	10.921
Sobretasa a la Gasolina	Millones de pesos	9.198	4.363	5.481	4.855	9.524	5.296	11.102
<b>Distritales</b>								
Predial y Complementarios	Millones de pesos	24.353	18.571	50.542	30.866	39.649	32.943	47.335
Industria y Comercio	Millones de pesos	53.019	25.821	54.716	28.808	61.636	34.487	79.345
Sobretasa a la Gasolina	Millones de pesos	18.389	8.462	11.980	8.373	16.926	9.455	19.204
<b>Sacrificio de Ganado <sup>2</sup></b>								
Vacuno	Cabezas	115.597	56.520	116.447	57.693	119.862	61.682	124.539
Porcino	Cabezas	18.547	9.073	21.007	10.224	23.894	13.754	29.974
<b>Construcción - Barranquilla (Acumuladas)</b>								
Licencias	Número	379	177	358	187	379	170	370
Área por Construir	Metros cuadrados	243.985	93.249	328.809	212.927	387.847	198.208	449.386
Índice de Costos de la Construcción de Vivienda	Porcentual	7,34	3,35	6,84	8,73	6,47	6,45	5,95
<b>Vivienda</b>								
Financiación (Barranquilla) <sup>p</sup>	Millones de pesos	29.357	20.335	41.966	22.240	41.931	20.716	45.799
Stock (Atlántico)	Número	358.115	356.244	358.115	361.015	363.290	365.458	367.923
<b>Transporte</b>								
Urbano <sup>3</sup>	Miles de pasajeros	108.123	215.971	433.690	219.168	443.631	219.157	439.265
Aéreo <sup>3</sup>								
Entrados	Número de pasajeros	93.654	79.174	92.512	82.345	n.d	n.d	n.d
Salidos	Número de pasajeros	85.047	76.464	79.906	85.382	n.d	n.d	n.d

(pr) Preliminar.

(p) Provisional.

<sup>1</sup> Corresponde a los saldos registrado en el último mes del trimestre.<sup>2</sup> Se refiere al número de cabezas sacrificadas, hembras y machos, en el matadero localizado en el municipio de Galapa.<sup>3</sup> Se refiere al movimiento nacional de pasajeros.

FUENTE: Banco de la República, Cámara de Comercio, DANE, DIAN, Secretaria de Hacienda Departamental y Distrital, Superintendencia Bancaria.

## 2. INDICADORES DE COYUNTURA ECONÓMICA REGIONAL

### 2.1 PRODUCTO INTERNO BRUTO

En el 2002 el Producto Interno Bruto de Colombia a precios constantes de 1994 ascendió a \$76.914.134 millones, de los cuales Bogotá, D.C. tiene la mayor participación en el PIB nacional con 22.01% seguido por Antioquia con 14.89% y Valle con 11.65%. Los demás departamentos, individualmente considerados, mantienen una baja participación en el PIB total, siendo Guainía (0.04%), Vaupés (0.05%), Amazonas (0.09%) y Vichada (0.11%) los de más baja participación en el PIB Nacional (Cuadro 2.1.1).

**Cuadro 2.1.1**  
**Colombia. Producto interno bruto, según**  
**departamentos a precios constantes de 1994**  
**Año 2002**

Departamentos	(Millones de pesos)	
	2002 <sup>P</sup>	Participación %
Total Nacional	76.914.134	100,00
Antioquia	11.455.674	14,89
<b>Atlántico</b>	<b>3.377.393</b>	<b>4,39</b>
Bolívar	2.906.507	3,78
Boyacá	1.941.884	2,52
Caldas	1.750.899	2,28
Caquetá	451.993	0,59
Cauca	1.292.674	1,68
Cesar	1.391.413	1,81
Córdoba	1.733.889	2,25
Cundinamarca	4.241.146	5,51
Chocó	286.141	0,37
Huila	1.416.897	1,84
La Guajira	816.515	1,06
Magdalena	1.269.940	1,65
Meta	1.469.850	1,91
Nariño	1.448.248	1,88
Norte Santander	1.515.041	1,97
Quindío	755.262	0,98
Risaralda	1.284.297	1,67
Santa Fe de Bogota D. C.	16.932.035	22,01
Santander	4.632.925	6,02
Sucre	616.549	0,80
Tolima	2.043.277	2,66
Valle	8.957.996	11,65
Amazonas	66.246	0,09
Arauca	474.705	0,62
Casanare	1.546.874	2,01
Guanía	28.338	0,04
Guaviare	206.147	0,27
Putumayo	284.929	0,37
San Andrés y Providencia	189.819	0,25
Vaupés	41.950	0,05
Vichada	86.681	0,11

<sup>P</sup> Provisional

FUENTE: DANE - Síntesis y Cuentas Nacionales

La Región Atlántica participa con el 15.99% en el total del PIB nacional teniendo un valor de \$12.302.025 millones de pesos a precios constantes en el 2002 (Gráfico 2.1.1 y Anexo A). Dentro de la región, los departamentos con mayor participación son Atlántico (27.45%) y Bolívar (23.63%), seguidos por Córdoba (14.09%), Cesar (11.31%) y Magdalena (10.32%) y el de menor participación es el Archipiélago de San Andrés y Providencia (1.54%).

**Gráfico 2.1.1**

**Región Atlántica. Participación por departamento del producto interno bruto regional a precios constantes de 1994 Año 2002**

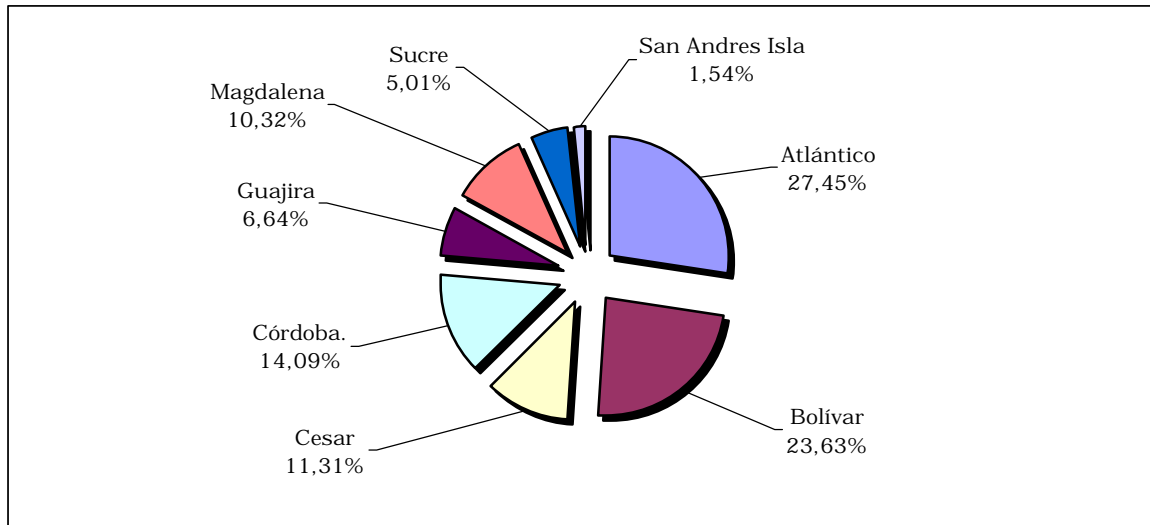

FUENTE: DANE - Síntesis y Cuentas Nacionales

**2.1.1. Producto Interno Bruto del Departamento de Atlántico**

El comportamiento del PIB del Atlántico en el periodo 1993 - 2002 demuestra una tendencia creciente, similar a la tendencia del PIB nacional, con un crecimiento continuado del 28.38% desde 1993 a 1997, con una notable contracción del 6.08% en los años 1998 - 1999 y nuevamente un PIB creciente desde el 2000 al 2002 pero a una tasa del 1.86%, menor al crecimiento del PIB Nacional. En el año 2002 el PIB a precios constantes ascendió a \$3.377.393 millones de pesos (Gráfico 2.1.1.1).

Por actividad económica, en el PIB del Atlántico se destacan los sectores de la industria (19.44%), el comercio (12.9%), el inmobiliarios y alquiler de vivienda (9.55%), la administración pública (8.18%) y el transporte (6.24%). Dentro del total de la industria le corresponde el 49.26% a la industria de alimentos, bebidas y tabaco. (Anexo A)

La industria del Atlántico representa el 5.93% del total del PIB industrial en el país, después de la industria de Bolívar que representa el 7.33% del mismo. El comercio del departamento significa el 7.63% del PIB nacional en comercio y el PIB del transporte en el departamento representa el 5.02% del PIB nacional en esta rama.

**Gráfico 2.1.1.1**  
**Atlántico vs. Nacional, comportamiento del producto interno bruto**  
**a precios constantes de 1994**  
**Desde 1993 - 2002<sup>p</sup>**

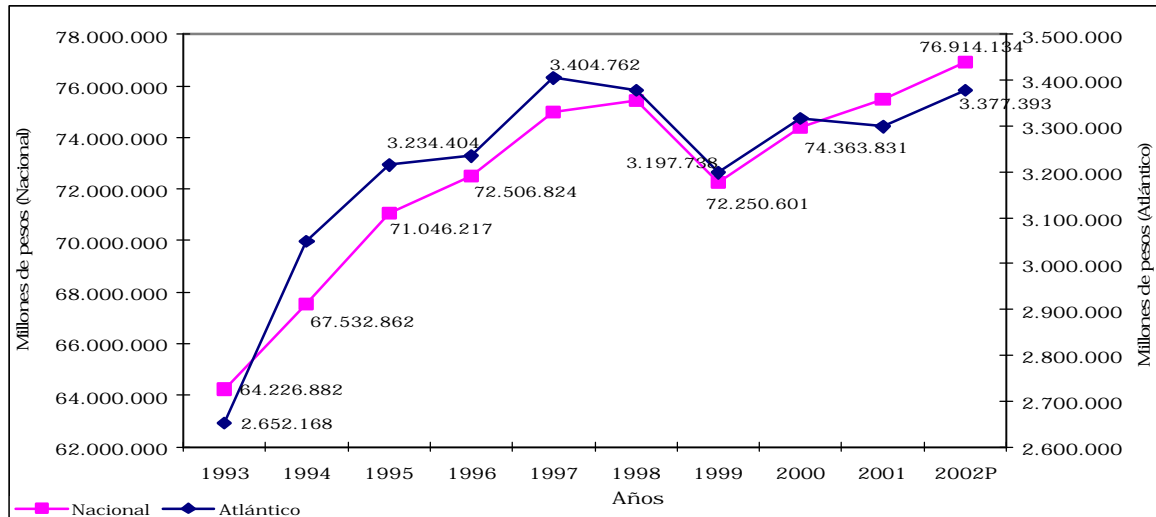

(p) Provisional.

FUENTE: DANE - Síntesis y Cuentas Nacionales

## 2.2 PRECIOS

### 2.2.1 Índice de precios al consumidor

Durante el año 2004 la variación del Índice de precios al consumidor (IPC) a nivel nacional fue de 5.50%, menor en 0.99 puntos porcentuales a la variación del 2003, fue superada por Bucaramanga (6.62%), Cartagena (6.51%) y Montería (6.58%), y la más baja se presentó en Cúcuta con 4.61% (Cuadro 2.2.1.1)

**Cuadro 2.2.1.1**  
**Variación del índice de precios al consumidor, según ciudades**  
**2003 - 2004 (Segundo semestre y doce meses)**

Ciudades	(Variación % año corrido y 12 meses)					
	2003		2004		Diferencia Semestral <sup>3</sup>	
	II Semestre <sup>1</sup>	12 meses <sup>2</sup>	II Semestre <sup>1</sup>	12 meses <sup>2</sup>		
Nacional	6,49	6,49	5,50	5,50	-0,99	
<b>Barranquilla</b>	<b>6,90</b>	<b>6,90</b>	<b>5,30</b>	<b>5,30</b>	<b>-1,60</b>	
Santafé de Bogotá	5,98	5,98	5,38	5,38	-0,60	
Cartagena	7,23	7,23	6,51	6,51	-0,72	
Manizales	5,89	5,89	5,10	5,10	-0,79	
Montería	7,35	7,35	6,58	6,58	-0,77	
Neiva	6,00	6,00	5,01	5,01	-0,99	
Villavicencio	6,96	6,96	5,62	5,62	-1,34	
Pasto	4,85	4,85	5,85	5,85	1,00	
Cúcuta	5,50	5,50	4,61	4,61	-0,89	
Pereira	6,71	6,71	5,53	5,53	-1,18	
Bucaramanga	6,44	6,44	6,62	6,62	0,18	
Cali	7,15	7,15	5,43	5,43	-1,72	
Medellín	7,66	7,66	5,64	5,64	-2,02	

<sup>1</sup> La variación semestral, corresponde a la medición obtenida entre diciembre del año en referencia y diciembre del año ant

<sup>2</sup> La variación 12 meses, corresponde a la medición obtenida entre diciembre del año en referencia y diciembre del año ant

<sup>3</sup> La diferencia es medida en puntos porcentuales, entre las variaciones semestrales obtenidas en los años 2004 y 2003.

Fuente: DANE

La variación de los precios en la ciudad de Barranquilla muestra una tendencia descendente al arrojar en el 2004 una variación del 5.30%, menor en 1.60 puntos porcentuales a la variación registrada en el 2003.

En el transcurso del año 2004 las variaciones del Índice de precios al consumidor más altas se presentaron en los meses de febrero y marzo con 1.06% y 1.07% respectivamente, y las más bajas en noviembre con 0.06% y octubre con -0.02%, destacándose ésta última variación la cual fue negativa. (Gráfico 2.2.1.1).

**Gráfico 2.2.1.1**  
**Barranquilla, IPC variaciones mensuales**  
**2004 (Enero - diciembre)**

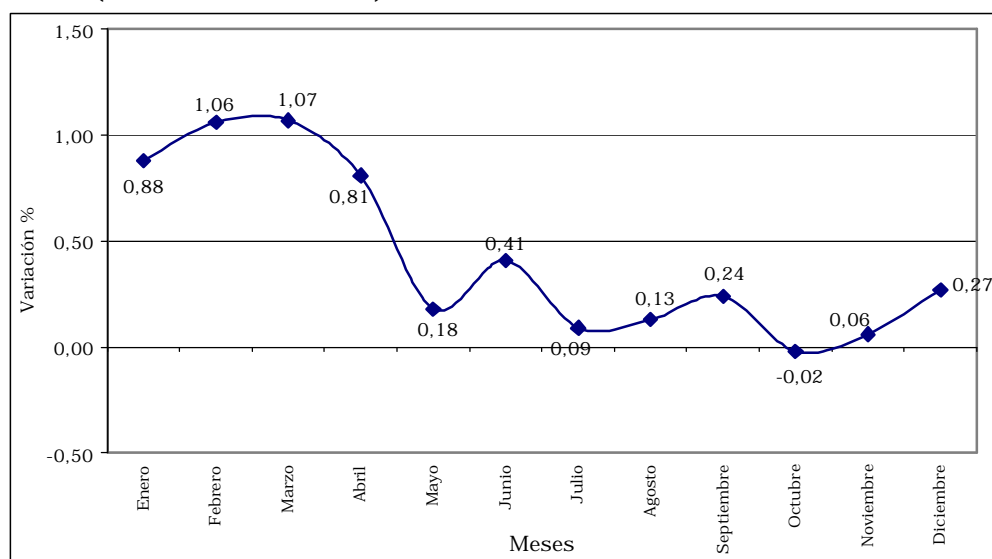

Fuente: DANE

Las variaciones del IPC por grupos de gastos en 2004 presenta aumentos superiores al total en Barranquilla en los grupos de salud (9.05%), educación (8.36%), transporte (8.50%) y en menor importancia, alimentos (5.58%) y gastos varios (5.49%). En cambio, los grupos de gastos de vivienda (3.20%), vestuario (-1.39) y esparcimiento (4.78%) presentan variaciones de precios por debajo de la variación total para Barranquilla. A pesar que ésta es menor a la nacional, la variación de precios de la mayoría de los grupos de gastos de la ciudad son mas altos que los nacionales, excepto en vivienda y vestuario. (Gráfico 2.2.1.2 y Anexo B).

Por su mayor participación en la variación del IPC en Barranquilla se destacan los incrementos de precios de la leche (18.70%), tomate de árbol (21.46%), medicamentos y artículos para la salud (12.34%), gastos de aseguramiento privado de salud (9.03%), textos escolares (13.32%), combustible (19.17%), taxi (25%) y servicio telefónico (14.13%).

Dentro de las ciudades de la Costa Atlántica donde se realiza la encuesta del IPC, Barranquilla registró incrementos superiores en alimentos que Montería (3.39%) pero menores que en Cartagena (6.04%). Igualmente las variaciones de precios en salud son mas

altas en Cartagena (10.27%) y más bajas en Montería (8.68%). Barranquilla tiene mayores variaciones de precios en educación que Cartagena (4.79%) y Montería (5.31%), pero más bajas en transporte y comunicaciones que Cartagena (13.58%) y Montería (12.75%). De la misma forma, Barranquilla presenta variaciones de precios más bajas en los grupos de vivienda y vestuario que Cartagena y Montería.

### Gráfico 2.2.1.2

#### Barranquilla vs. Nacional, IPC variación anual por grupos de gastos 2004 (Enero - diciembre)

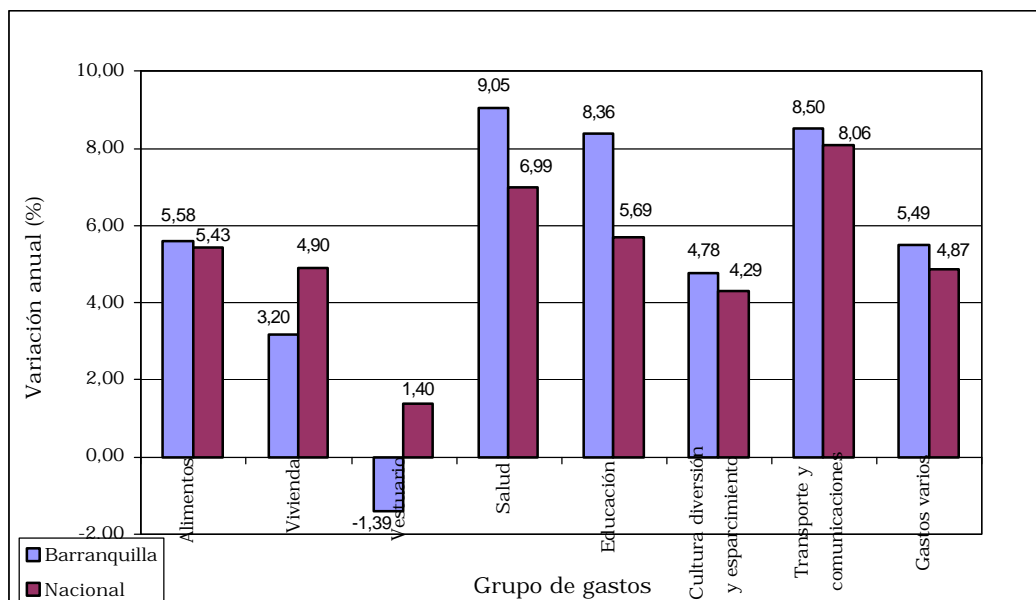

Fuente: DANE

## 2.3 MERCADO LABORAL

### 2.3.1 Población ocupada

En Barranquilla – Soledad, la tasa de ocupación a diciembre de 2004 cayó en 2.2 puntos porcentuales al pasar de 48.3% en 2003 a 46.1% en 2004, implicando una disminución de la población ocupada en 12.232 personas en el periodo. Esta disminución se hizo más notoria en el sector comercio, restaurantes y hoteles, donde el personal ocupado pasó de 213.158 personas a 191.000 personas.

También la población ocupada bajó en la industria en 2.86% y los servicios comunales, sociales y personales en 2.07%. Dichos sectores comprenden el 73% de la población ocupada en el último trimestre de 2004. Sin embargo, se presentaron aumentos moderados de la población ocupada en los sectores de la construcción, transporte y otras ramas.

### 2.3.2. Desocupación

En Barranquilla- Soledad la tasa de desempleo pasó de 14.3% en el cuarto trimestre de 2003 a 15.1% en el mismo periodo de 2004. Sin embargo, la población desocupada aumentó de 101.254 en 2003 a 105.322 personas en 2004, de los cuales 104.807 corresponden al desempleo abierto, o sea, aquellas personas que buscan trabajo en la semana de referencia de la encuesta. La tasa de desempleo en Barranquilla - Soledad en los dos últimos trimestres de 2004 fue menor que en los dos primeros del año.

A diciembre de 2004, en Barranquilla - Soledad la tasa de desempleo del 15.1% superó a la tasa de desempleo del total 13 ciudades y áreas metropolitanas (13.7%), y en cambio, en Diciembre de 2003, la tasa de desempleo de Barranquilla (14.3%) fue menor a la del total de las 13 ciudades y áreas metropolitanas (14.7%). Además, fue más alta que en la mayoría de las ciudades excepto en Manizales, Pasto, Pereira, Ibagué y Montería. La mayor tasa de desempleo se registró en Ibagué (21%) y las menores se obtuvieron en Cúcuta (11.3%) y Villavicencio (11.6%). (Cuadro 2.3.2.1).

**Cuadro 2.3.2.1**  
**Colombia. Tasa de desempleo, por ciudades**  
**2003 - 2004 (Trimestres)**

Concepto	2003				2004			
	I	II	III	IV	I	II	III	IV
Total 13 ciudades y áreas metropolitanas	17,8	17,2	16,1	14,7	17,1	15,9	15,0	13,7
Bogotá, D.C.	17,5	17,4	16,9	14,9	16,9	15,4	14,3	12,9
Medellín - Valle de Aburrá <sup>1</sup>	17,1	16,8	16,2	14,0	17,4	15,4	15,4	13,5
Cali - Yumbo	17,1	15,2	16,3	13,1	15,0	14,8	14,2	13,2
<b>Barranquilla - Soledad</b>	<b>17,0</b>	<b>17,7</b>	<b>17,0</b>	<b>14,3</b>	<b>16,4</b>	<b>14,6</b>	<b>13,4</b>	<b>15,1</b>
Bucaramanga, Girón, Piedecuesta y Floridablanca	19,0	17,1	19,4	15,8	18,8	17,5	16,4	14,5
Manizales y Villa María	19,4	18,5	19,4	17,7	20,1	17,7	20,3	16,5
Pasto	17,3	17,7	18,6	18,7	22,0	19,7	17,9	16,0
Pereira, Dos Quebradas y La Virginia	19,9	18,6	17,9	16,3	17,9	17,7	17,2	15,5
Cúcuta, Villa del Rosario, Los Patios y El Zulia	23,1	18,0	15,6	14,7	18,3	18,3	14,8	11,3
Ibagué	25,1	24,3	24,0	20,8	23,8	22,8	21,3	21,0
Montería	18,0	16,7	16,4	13,5	16,4	16,7	16,4	17,0
Cartagena	14,0	16,2	16,3	14,2	15,9	15,3	15,6	13,0
Villavicencio	17,7	14,5	12,7	13,2	14,1	12,6	12,5	11,6

<sup>1</sup> Caldas, La Estrella, Sabaneta, Itagüí, Envigado, Bello, Girardota, Copacabana y Barbosa.

Fuente: DANE - Encuesta Continua de Hogares

### 2.3.3. Inactividad.

La población inactiva a diciembre de 2004 llegó a 588.653 personas superando en 7.53% a los inactivos a diciembre de 2003. (Anexo C)

### 2.3.4. Tasa de participación.

Pasó de 56.3% en diciembre de 2003 a 54.3% en igual periodo de 2004, en vista de que la población económicamente activa (PEA) disminuyó en -1.16% y la población en edad de trabajar aumentó en 2.64%.

2.3.5. Subempleo

Los subempleados aumentaron en 83.83% en el periodo octubre - diciembre de 2004 respecto al mismo periodo de 2003, pasando de 119.791 en 2003 a 220.214 en 2004, como consecuencia del incremento del 94.50% en los subempleados por empleo inadecuado por ingresos. La tasa de subempleo ascendió a 31.5% mayor en 14.5 puntos porcentuales a la del año anterior (Gráfico 2.3.5.1).

**Gráfico 2.3.5.1**  
**Barranquilla - Soledad. Tasas de ocupación, desempleo y subempleo**  
**2003 - 2004 (Octubre - diciembre)**

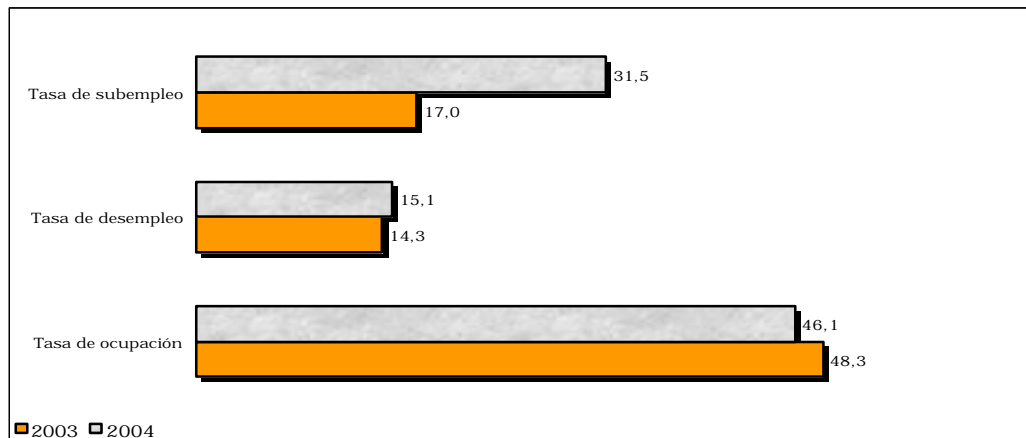

Fuente: DANE - Encuesta Continua de Hogares

2.3.6 Desempleo nacional y por departamentos

La tasa de desempleo nacional fue 13.6% en 2004 (enero - diciembre) menor en 0.5 puntos porcentuales a la presentada en 2003. El departamento de Quindío presentó la mayor tasa de desempleo (21.1%) y Sucre y Magdalena los de menor tasa (8.1%). (Cuadro 2.3.6.1)

**Cuadro 2.3.6.1**  
**Colombia. Tasa de desempleo por departamentos**  
**2003 - 2004 (Enero - diciembre)**

Departamentos	2003	2004	Departamentos	2003	2004
Antioquia	14,1	14,5	La Guajira	9,1	7,9
<b>Atlántico</b>	<b>15,7</b>	<b>14,0</b>	Magdalena	7,5	8,1
Bogotá, D.C	16,7	14,8	Meta	11,8	9,4
Bolívar	9,9	9,5	Nariño	10,3	10,1
Boyacá	14,3	12,4	Norte de Santander	15,5	15,0
Caldas	18,0	16,0	Quindío	20,5	21,1
Caqueta	8,0	9,8	Risaralda	16,2	16,2
Cauca	10,3	8,9	Santander	14,0	14,4
Cesár	8,7	7,6	Sucre	7,0	8,1
Córdoba	12,8	14,3	Tolima	18,0	17,1
Cundinamarca	15,8	14,2	Valle	14,0	15,7
Chocó	6,7	9,7	Total Nacional	14,1	13,6
Huila	16,2	16,2			

Fuente: DANE - Encuesta Continua de Hogares

En la Región Atlántica, la tasa de desempleo más alta se presentó en Córdoba (14.3%) seguida por Atlántico (14.0%), las cuales superan el promedio nacional. La tasa de desempleo en la mayoría de los departamentos de la región fue más baja que la registrada en el año 2003, excepto en Córdoba, Magdalena y Sucre. (Gráfico 2.3.6.1).

### Gráfico 2.3.6.1

#### Región Atlántica. Tasa de desempleo por departamento 2003 - 2004 (Octubre - diciembre)

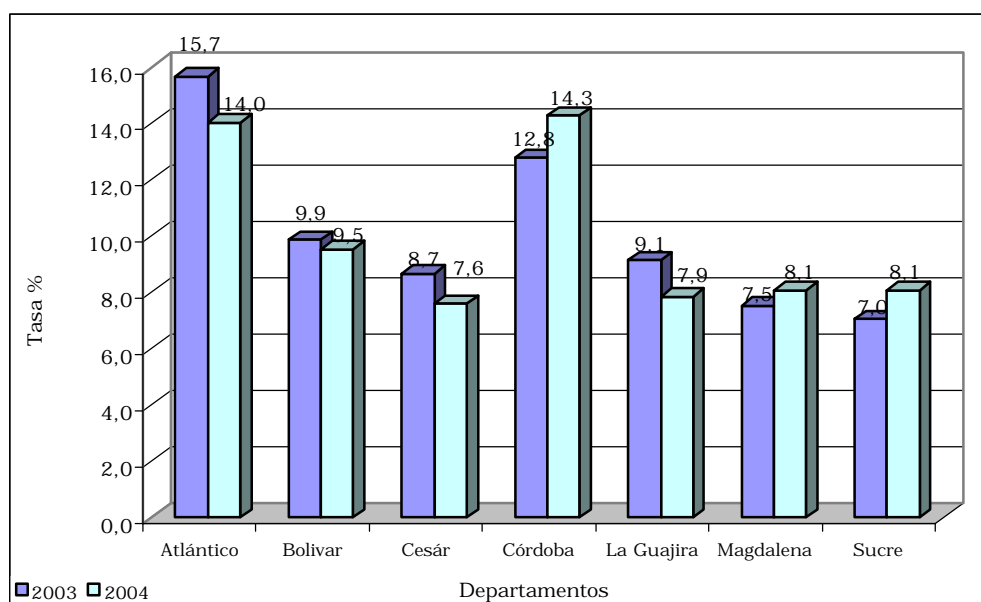

Fuente: DANE - Encuesta Continua de Hogares

Atlántico presentó una tasa de desempleo de 14.0% en el 2004 frente a una tasa de desempleo de 15.7% en 2003. Sin embargo, la tasa de ocupación apenas aumentó en 0.2 puntos porcentuales en el periodo, y la tasa global de participación disminuyó, pasando de 54.8% en 2003 a 54.0% en 2004. Además, la tasa de subempleo registró un incremento de 2.3 puntos porcentuales sobre 19.1% presentado en 2003.

La población desocupada en 2004 fue menor en 14.182 personas a la del 2003 y los ocupados aumentaron en 21.291 personas en el mismo periodo. Sin embargo, los inactivos aumentaron en 32.041 y los subempleados en 23.196 personas en el 2004, especialmente aquellos que tienen empleo inadecuado por ingresos. (Anexos D).

## 2.4 MOVIMIENTO DE SOCIEDADES

### 2.4.1 Sociedades constituidas

El total de sociedades constituidas en el departamento del Atlántico al término del año 2004 fue de 2.091, implicando un crecimiento del 27.6% frente al 2003 y un capital de \$45.503 millones, el cual registró un avance real del 25.7% (Cuadro 2.4.1.1). Por su parte, hay que

señalar que en los cinco primeros años de la década actual se han constituido en promedio 1.828 sociedades por año, con un capital de \$36.986 millones, mientras que igual período de la década anterior dicha relación fue inferior (1.678 compañías con un capital de \$14.503 millones). En la ciudad de Bucaramanga la constitución de empresas aumentó en 18.6% y en Santa Marta 0.7%.

## Cuadro 2.4.1.1

Atlántico. Número de sociedades constituidas según sectores económicos y organización jurídica 2003 - 2004 (Enero - diciembre)

Sectores	Limitadas		Anónimas		Colectivas		Comanditas		Unipersonal		Total		Participación %
	2003	2004	2003	2004	2003	2004	2003	2004	2003	2004	2003	2004	
Variación Anual %		21,0		41,9		-100		0,0		45,3		27,6	
Participación %	55,8	52,9	6,4	7,1	0,1	0,0	8,5	6,7	29,2	33,3	100,0	100,0	
Agricultura-caza-pesca	12	27	5	4	0	0	12	8	4	1	33	40	1,9
Explotación minas y canteras	2	7	0	2	0	0	0	0	0	0	2	9	0,4
Industria manufacturera	108	98	12	31	0	0	10	9	31	51	161	189	9,0
Electricidad-gas-agua	3	2	1	2	0	0	0	0	1	0	5	4	0,2
Construcción	63	85	15	15	0	0	5	5	27	41	110	146	7,0
Comercio	318	418	27	34	0	0	24	33	146	223	515	708	33,9
Transporte	101	87	16	13	0	0	5	3	104	105	226	208	9,9
Finanzas	208	263	23	37	0	0	78	76	103	143	412	519	24,8
Servicios	99	119	6	11	1	0	6	6	63	132	175	268	12,8
TOTAL	914	1.106	105	149	1	0	140	140	479	696	1.639	2.091	100,0

Fuente: Cámara de Comercio de Barranquilla

El buen comportamiento en el número total de sociedades constituidas en el año 2004, se atribuyó al repunte que se dio en cinco sectores económicos, los cuales propiciaron la creación de 1.681 sociedades que concentraron el 80.3% del total, son ellos en su orden: servicios (53.1%), comercio (37.5%), construcción (32.7%) finanzas (26.0%) y agropecuario (21.2%).

A nivel de la organización jurídica de las compañías, en el 2004, la distribución de las sociedades constituidas mantuvo su comportamiento histórico, en el cual el mayor porcentaje correspondió a las de carácter limitado. En esta oportunidad dichas compañías representaron el 52.9%, aportando un capital constituido de \$20.649 millones, que en términos reales significó un incremento del 24.3% frente al 2003. A estas compañías le siguieron, de acuerdo con la participación, las llamadas unipersonales que representaron el 33.3% en el 2004 y sólo contribuyeron con \$2.251 millones de capital. Por su parte, las anónimas, que solamente representaron el 7.1%, contribuyeron con un mayor monto (\$16.179 millones).

### 2.4.3 Sociedades disueltas

Con base en la información suministrada por la Cámara de Comercio de Barranquilla, para el año 2004 se liquidaron en el departamento del Atlántico un total de 424 sociedades que representaron \$683.489 millones de capital liquidado sin ajuste y \$19.406 millones ajustados, y un incremento del 7.1% respecto a las del año 2003.

Por otra parte, el promedio anual de empresas disueltas en el período 2000-2004 se ubicó en 413, cuando en similar lapso de la década anterior este guarismo estuvo muy por debajo (145); es decir, que actualmente el nivel de empresas liquidadas en el Atlántico se ha triplicado, lo que no ha sucedido con las constituidas, toda vez que su promedio ha aumentado levemente.

Según sectores económicos, los más altos niveles de empresas liquidadas se dieron en el renglón agropecuario (260%), transporte (73.5%), servicios (51.5%), construcción (20%) y comercio (9%). Por el contrario, en el financiero y la industria cayeron las liquidaciones del 32.1% y 8.8%, respectivamente. Cabe señalar que el sector en el cual se disuelve un mayor número de empresas es el comercio con 145 compañías en el año 2004.

Cuadro 2.4.3.1

Atlántico. Número de sociedades disueltas según sectores económicos y organización jurídica 2003 - 2004 (Enero - diciembre)

Sectores	Limitadas		Anónimas		Colectivas		Comanditas		Unipersonal		Total		Participación %
	2003	2004	2003	2004	2003	2004	2003	2004	2003	2004	2003	2004	
Variación Anual %		-5,2		30,4		-100		-37,8		91,4		7,1	
Participación %	67,7	59,9	5,8	7,1	0,5	0,2	11,4	6,6	14,6	26,2	100,0	100,0	
Agricultura-caza-pesca	4	15	0	0	0	0	1	2	0	1	5	18	4,2
Explotación minas y canteras	1	0	0	1	0	0	0	0	0	0	1	1	0,2
Industria manufacturera	23	19	4	5	0	0	1	1	6	6	34	31	7,3
Electricidad-gas-agua	0	0	0	1	0	0	0	0	0	0	0	1	0,2
Construcción	22	24	0	1	0	0	2	1	1	4	25	30	7,1
Comercio	96	100	5	7	0	0	7	4	25	34	133	145	34,2
Transporte	15	16	1	8	1	0	2	3	15	32	34	59	13,9
Finanzas	83	51	10	5	1	1	32	16	5	16	131	89	21,0
Servicios	24	29	3	2	0	0	0	1	6	18	33	50	11,8
TOTAL	268	254	23	30	2	1	45	28	58	111	396	424	100,0

Fuente: Cámara de Comercio de Barranquilla

Similar a lo sucedido con las empresas constituidas, las liquidadas en el 2004 conforme a su organización jurídica mantuvieron su comportamiento histórico, en el cual el mayor porcentaje correspondió a las de carácter limitado. En esta oportunidad dichas compañías representaron el 59.9%, aportando un capital liquidado de \$7.087 millones, que significó un incremento real del 4.1% frente al 2003. A estas compañías le siguen, de acuerdo con la participación, las llamadas unipersonales que representaron el 26.2% en el 2004 y sólo contribuyeron con \$1.087 millones. Por su parte, las anónimas, que solamente representaron el 7.1%, contribuyeron con un mayor monto (\$673.317 sin ajuste y \$9.234 millones con ajuste). En Santa Marta el número de empresas liquidadas disminuyó en 45.7%, mientras que en Bucaramanga aumentó en 3.3%.

#### 2.4.4 Capital neto suscrito en sociedades

Durante el año 2004 el capital neto invertido, sin ajuste, en el departamento del Atlántico totalizó un valor negativo de \$278.443 millones, generando una disminución real del 174.1% al compararlo con igual período del 2003 cuando alcanzó los \$356.226 millones. (Ver cuadro 2.4.4.1 y gráfico 2.4.4.1) Esta notable caída se debió especialmente al elevado

monto de capital liquidado en el mes de junio por una sociedad del sector de la minería (\$509.733 millones), la cual cambió su domicilio, distorsionando considerablemente el comportamiento histórico de esta variable.

Cuadro 2.4.4.1  
Atlántico. Capital neto invertido  
2003 - 2004 (Enero - diciembre)

Conceptos	(Millones de pesos)					
	2003		2004		Variación Porcentual	
	Corriente	Constante	Corriente	Constante	Corriente	Constante
C.N.I	356.226	375.819	-278.442	-278.443	-178,2	-174,1
Constituido	34.303	36.190	45.503	45.503	32,7	25,7
Reformado	352.085	371.449	359.543	359.543	2,1	-3,2
Liquidado	30.162	31.821	683.489	683.489	2.166,1	2.047,9

C.N.I. :Capital neto invertido

Fuente: Cámara de Comercio de Barranquilla

Cabe mencionar además que mientras el capital neto invertido durante la década de los años ochenta y noventa presentó crecimientos promedios anuales positivos, mientras que en lo corrido de la presente década la tendencia en el monto de esta variable es decreciente, lo cual se constituye, en parte, en un indicador del opaco dinamismo empresarial generado en la ciudad en los últimos años.

Gráfico 2.4.4.1  
Atlántico. Crecimiento real anual del capital neto invertido.  
1992 - 2004 (Enero - diciembre)

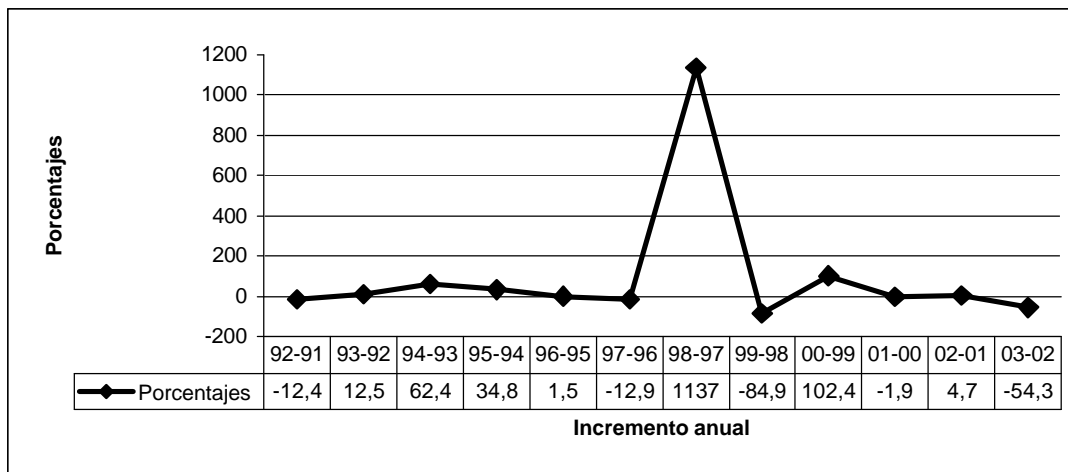

Fuente: Cámara de Comercio de Barranquilla

Analizando los componentes del capital neto invertido, el constituido (\$45.503 millones) reportó en el 2004 un crecimiento real del 25.7% frente al 2003; el reformado (\$359.543 millones) cayó en 3.2% y el liquidado (\$683.489 millones) registró un comportamiento

atípico al incrementarse en 2047.9%, incidiendo significativamente en el resultado negativo de ésta variable.

Es importante anotar que en la década de los años noventas el mayor crecimiento promedio anual fue alcanzado por el capital liquidado (57.1%), seguido por el reformado (23.8%), mientras que el constituido lo hizo en 16.5%. En la década actual se mantiene el comportamiento: liquidado (156.8%), reformado (31.4%) y constituido (-49.4%). Esto denota que el capital neto invertido por sociedades ha estado determinado en gran medida por lo que acontece con los capitales liquidados y reformados y no por el constituido.

#### Cuadro 2.4.4.2

Atlántico. Capital neto según sectores económicos  
2003 - 2004 (Enero - diciembre)

Sectores	2003	2004	(Millones de pesos)	
			Variación	Participación
			Porcentual	
1. Agricultura-caza-pesca	4.675	44.298	847,6	-15,9
2. Explotación minas y canteras	-140	-509.325		182,9
3. Industria manufacturera	-3.863	21.781	-663,8	-7,8
4. Electricidad-gas-agua	318.402	109.766	-65,5	-39,4
5. Construcción	5.655	2.695	-52,3	-1,0
6. Comercio	11.115	22.020	98,1	-7,9
7. Transporte	11.123	11.980	7,7	-4,3
8. Finanzas	8.166	11.459	40,3	-4,1
9. Servicios	1.093	6.883	529,7	-2,5
TOTAL	356.226	-278.443	-178,2	100,0

Fuente: Cámara de Comercio de Barranquilla

Por otra parte, durante el 2004 el capital neto invertido mantuvo la distribución sectorial de los últimos años en la cual sobresale la participación de las actividades electricidad-gas-agua, comercio, transporte, finanzas y servicios, destacándose el repunte en la industria manufacturera y el renglón agropecuario.

Según la organización societaria, a raíz de que una empresa anónima fue la que trasladó su domicilio desde la ciudad, traduciéndose en una liquidación de capital por la suma de \$509.733 millones, la participación del total de éstas dentro del capital neto invertido se vio bastante mermado, dando lugar a que las de tipo limitado ganaran considerable participación dentro del monto total de capital neto invertido, seguidas por las de organización en comanditas y las unipersonales.

#### 2.4.5 Registro mercantil

Al término del año 2004, encontramos que el número total de inscritos (sumatoria de sociedades, personas naturales y sucursales), en el Registro Mercantil de la Cámara de Comercio de Barranquilla, fue de 31.075, conllevando a un avance del 8.3% frente al 2003. De igual manera, el promedio anual de inscritos en el período 2000-2004, que se ubica en 28.304, es superior al de los primeros cinco años de la década anterior (20.280).

Por otra parte, continuó dándose la mayor concentración de inscritos de acuerdo con el Registro Mercantil en los siguientes sectores: Comercio con el 54%, finanzas 13.4%, industria 9.9%, servicios 8.9% y transporte 8.1%; entre los sectores mencionados, en el transporte se registró el mayor incremento en el número total de inscritos (16%). (Cuadro 2.4.5.1).

Cuadro 2.4.5.1

Atlántico. Número de matriculados y renovados según sectores económicos  
2003 - 2004 (Enero - diciembre)

Sectores	Total		Variación %	Participación %	
	2003	2004		2003	2004
Agricultura-caza-pesca	401	436	8,7	1,4	1,4
Explotación minas y canteras	38	45	18,4	0,1	0,1
Industria manufacturera	2.696	3.065	13,7	9,4	9,9
Electricidad-gas-agua	51	47	-7,8	0,2	0,2
Construcción	1.103	1.249	13,2	3,8	4,0
Comercio	15.806	16.777	6,1	55,1	54,0
Transporte	2.158	2.503	16,0	7,5	8,1
Finanzas	3.739	4.179	11,8	13,0	13,4
Servicios	2.696	2.774	2,9	9,4	8,9
TOTAL	28.688	31.075	8,3	100,0	100,0

Fuente: Cámara de Comercio de Barranquilla

Analizando las categorías entre las cuales se distribuyó el total de inscritos en el 2004, se encuentra que el mayor porcentaje (68.1%) se inscribió como persona natural, mientras que las sociedades representaron el 28.3% y las sucursales el 3.6%; lo cual no cambia en absoluto el comportamiento histórico que ha tenido el Registro Mercantil en los últimos años en cuanto al agente empresarial inscrito en el, ya que continúa predominando la categoría de persona natural, corroborando el alto nivel microempresarial de la ciudad.

Así mismo, es importante señalar que mientras el número de sociedades y sucursales se incrementó en 4.1% y 2.5%, respectivamente, el de personas naturales lo hizo en un mayor ritmo (10.5%), entre los años 2004 y 2003.

Finalmente, hay que reseñar que en todas las categorías de los inscritos se percibe una inclinación hacia el desarrollo de actividades relacionadas con el comercio, las finanzas, la industria y los servicios, determinando la vocación económica actual de la ciudad, la cual se encuentra enmarcada dentro de estos sectores.

## 2.5 SECTOR EXTERNO

### 2.5.1 Exportaciones

Las exportaciones colombianas durante el 2004, ascendieron a US\$ 6.483 millones FOB arrojando una variación del 26.69% con relación al 2003; el departamento del Atlántico participa con el 3.43% dentro del total exportado.

En el periodo julio – septiembre el departamento del Atlántico exportó US\$ 340.51 millones FOB, sufriendo una caída del -16.88% comparado con igual periodo del 2003, ocasionado fundamentalmente por el descenso de las ventas al exterior del sector industrial el cual aportó a esta variación -12.71 puntos porcentuales, a su vez este sector reporta una variación del -14.12% con relación a su mismo periodo del año 2003 (Anexo E).

El subsector que influyó notablemente a este comportamiento negativo del sector industrial, fue minerales no metálicos con descensos del -17.32% en relación al mismo periodo del 2003, aportando -12.31 puntos porcentuales a la variación del -14.20%.

A pesar de mostrar variaciones negativa, el tercer trimestre de 2004 registra el segundo mejor valor exportado de la serie 2003 - 2004, superado por el tercer trimestre de 2003, cuando reportó el departamento del Atlántico ventas al exterior por US\$ 409.67 millones (Gráfico 2.5.1.1).

**Gráfico 2.5.1.1**  
**Atlántico. Exportaciones trimestrales registradas por CIU**  
**2003 - 2004 (Trimestres)**

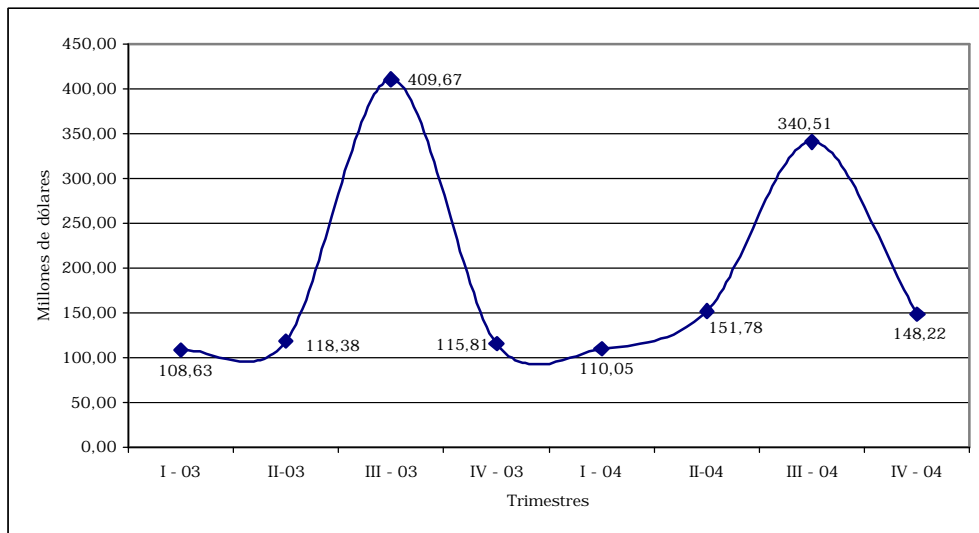

Fuente: DANE

Al analizar el periodo octubre – diciembre, se observa que muestra una variación de 27.99% comparado con igual periodo de 2003, no obstante al compararlo con el trimestre inmediatamente anterior arroja descenso del -56.47%. (Anexo F).

El sector industrial, al igual que el trimestre anterior, es quien jalona las exportaciones del departamento del Atlántico, aportando 28.50 puntos porcentuales a la variación del 27.99%, además participa dentro del total exportado con el 96.28%, sin embargo este buen

comportamiento es mermado por el descenso del sector agropecuario, silvicultura, caza y pesca, al registrar una caída del -44.14% y aportar -1.21 puntos porcentuales.

Dentro del sector industrial, la fabricación de sustancia químicas, textiles y prendas de vestir, metálicas básica y minerales no metálicos fueron los subsectores de mayor participación con el 27.94%,16.51%,13.04% y 10.62% respectivamente.

Por países de destino, el principal comprador del departamento del Atlántico es Estados Unidos, al participar con el 11.99% y 26.22% en el tercer y cuarto trimestre de las ventas totales al exterior, le sigue Venezuela con el 4.45% y 12.10% y Costa Rica con el 2.85% y 6.47% respectivamente (Cuadro 2.51.1 y 2.51.2).

**Cuadro 2.5.1.1****Atlántico. Exportaciones por país de destinos  
2004 (Julio - septiembre)**

Destino	Kilos Netos	Valor Fob Dólares	Participación. %
Total	409.672.054	340.513.043	100,00
Estados Unidos	227.636.505	40.820.171	11,99
Venezuela	13.015.256	15.137.365	4,45
Costa Rica	12.552.272	9.695.194	2,85
Ecuador	3.915.957	7.864.950	2,31
México	2.423.325	7.678.628	2,26
Chile	5.774.306	6.871.585	2,02
Perú	3.326.656	6.428.576	1,89
Panamá	5.911.495	4.623.570	1,36
Brasil	1.992.227	4.431.040	1,30
Italia	1.450.453	4.055.765	1,19
Resto de países	131.673.601	232.906.199	68,40

Fuente: DANE

**Cuadro 2.5.1.2****Atlántico. Exportaciones por país de destinos  
2004 (Octubre - diciembre)**

Destino	Kilos Netos	Valor Fob Dólares	Participación. %
Total	359.974.020	148.221.968	100,00
Estados Unidos	236.009.838	38.857.447	26,22
Venezuela	14.692.649	17.933.471	12,10
Costa Rica	11.355.916	9.589.262	6,47
México	4.073.571	9.282.436	6,26
Ecuador	5.207.017	9.233.999	6,23
Perú	4.322.270	6.958.222	4,69
Chile	4.839.810	6.083.832	4,10
Italia	2.103.000	5.649.478	3,81
República Dominicana	19.961.987	5.319.684	3,59
Brasil	1.528.946	4.036.633	2,72
Resto de países	55.879.017	35.277.504	23,80

Fuente: DANE

Por posiciones arancelarias los principales productos vendidos al exterior por el departamento del Atlántico son: "Los demás fungicidas presentados en formas o envases para la venta al por menor", por valor de US\$ 10.24 y US\$ 7.66 millones en el tercer y cuarto trimestre, vendidos en su gran mayoría a Costa Rica y México, "Ropa de tocador o de cocina, de tejido con bucles, de tipo para toalla, de algodón" por US\$ 9.44 y US\$ 9.17 exportado principalmente a Estados Unidos y "Los demás cementos portland (gris)" US\$ 7.75 y US\$ 9.38 millones comprando Estados Unidos el 94.20% del total.

## 2.5.2 Importaciones

Las importaciones nacionales en el 2004 ascendieron a US\$ 16.744.8 millones de dólares CIF, arrojando una variación del 20.60% con relación a 2003. El departamento del Atlántico a su vez aporta 3.16 puntos porcentuales a esta variación.

El departamento del Atlántico en la serie 2003 - 2004 muestra una tendencia creciente en sus importaciones al pasar de US\$ 169,08 (primer trimestre de 2003) a US\$ 272,29 millones CIF (cuarto trimestre de 2004), pero su mejor comportamiento lo registra en el

segundo trimestre de 2004 al mostrar compras al exterior por valor de US\$ 310.10 millones de dólares CIF; sin embargo en el tercer y cuarto trimestre sufren una pequeña caída las importaciones con relación al segundo trimestre, pero comparado con sus iguales del 2003 muestra variaciones del 70.94% y 83.18% respectivamente (Gráfico 2.5.2.1).

**Gráfico 2.5.2.1**  
**Atlántico. Importaciones trimestrales registradas**  
**2003 - 2004 (Trimestres)**

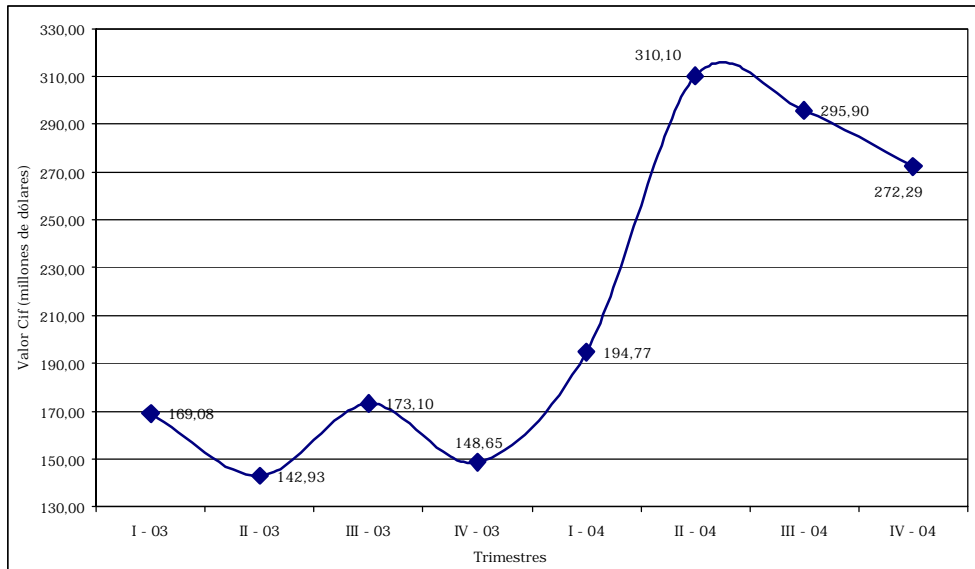

Fuente: DIAN, cálculos DANE

Las altas variaciones arrojadas en tercer y cuarto trimestre de 2004 fueron jalonadas principalmente por el sector industrial el cual participa con el 94.33% en el tercero y 93.39% en el cuarto, aportando a dichas variaciones 70.63 y 79.91 puntos porcentuales respectivamente.

Dentro del sector industrial los subsectores que mostraron mayores valores en el tercer y cuarto trimestre de 2004, fueron la fabricación de sustancias químicas con US\$ 108.7 y US\$ 98.62 millones, metálicas básicas US\$ 66.87 y US\$ 63.11 millones y maquinaria y equipos con US\$ 63.48 y US\$ 58.27 millones de dólares CIF respectivamente (Anexo G y H CIU tercer y cuarto trimestres).

Por usos y destinos económicos, los bienes intermedios en el tercer y cuarto trimestre del 2004, muestran una variación del 87.25% y 88.29% comparados con su igual del 2003, mientras los bienes de capital aumentaron en 29.26% y 59.55%, y los de consumo lo hicieron en 61.31% y 98.93%, según trimestre. Los bienes intermedios participaron dentro del total importado con el 69.08%, los bienes de capital con 19.01% y los bienes de consumo con el 11.91% en el cuarto trimestre. (Anexos I y J CUODE tercer y cuarto trimestre).

Del total comprado por el departamento del Atlántico en los dos últimos trimestres de 2004 al exterior, Estados Unidos participa con el 22.29% y 26.3%, le sigue Venezuela con el

6.90% y 12.97%, Brasil con 13.09% y 5.17%, por último China con el 4,63% y 8.35%, según trimestre (Cuadros 2.5.2.1 y 2.5.2.2).

Los principales productos importados por el departamento del Atlántico en el segundo semestre de 2004 son “Los demás productos laminados planos de hierro o acero sin alear, laminados en caliente de espesor inferior a 3mm, con contenido de carbono superior o igual a 0.12% en peso” por US\$ 41.11 millones y proveniente de Brasil y Venezuela y la “Urea incluso en disolución acuosa” por US\$ 28.73 millones de dólares CIF comprados a Venezuela, China y Libia.

**Cuadro 2.5.2.1.****Atlántico. Importaciones por país de origen  
2004 (Julio - septiembre)**

Destino	Valor CIF Dólares	Participación %
Total	295.901.552	100,00
Estados Unidos	65.965.072	22,29
Brasil	38.726.393	13,09
Alemania	20.506.214	6,93
Venezuela	20.427.964	6,90
China	13.696.925	4,63
Japón	9.729.224	3,29
Argentina	9.604.728	3,25
Trinidad y Tobago	7.624.496	2,58
Perú	7.509.005	2,54
Suiza	7.318.825	2,47
Resto de países	94.792.707	32,04

Fuente: DANE, DIAN

**Cuadro 2.5.2.2.****Atlántico. Importaciones por país de origen  
2004 (Octubre - diciembre)**

Destino	Valor CIF Dólares	Participación %
Total	272.287.036	100,00
Estados Unidos	71.607.114	26,30
Venezuela	35.313.353	12,97
China	22.731.017	8,35
Alemania	14.783.123	5,43
Brasil	14.065.679	5,17
Japón	13.280.134	4,88
Perú	9.739.460	3,58
Suiza	8.091.046	2,97
Ucrania	5.785.016	2,12
México	5.539.213	2,03
Resto de países	71.351.882	26,20

Fuente: DANE, DIAN

## 2.6 ACTIVIDAD FINANCIERA

### 2.6.1 Monto colocaciones nominales – operaciones activas

En cuanto a las operaciones activas se refiere, las entidades del sistema financiero que operan en Colombia<sup>1</sup>, lograron irrigar a la economía nacional recursos por la suma de \$68.528.217 millones entre sus clientes, en diciembre del año 2004. De esa cifra, la actividad económica en el departamento del Atlántico dispuso del 4.8% del monto total de los créditos inyectados por el sistema financiero, es decir de \$3.318.149 millones, dineros estos que se colocaron entre los diferentes sectores que lo requieren para acelerar aún más el crecimiento en la economía local, compuesta por el gobierno, las empresas y los hogares a través de las diversos modalidades de préstamo que maneja el mismo sistema. (Cuadro 2.6.1.1)

<sup>1</sup> Bancos, Corporaciones financieras, Compañías de financiamiento comercial, Cooperativas financieras, Instituciones oficiales especiales y Organismos cooperativos de grado superior.

**Cuadro 2.6.1.1**  
**Atlántico. Distribución de las colocaciones según intermediario financiero y por mercados. 2004**

(Millones de pesos)

Concepto	Saldos a diciembre 2004		
	Mercados		
	Nacional	Regional	Atlántico
Bancos <sup>1</sup>	52.054.271	5.054.995	2.692.001
Corporaciones financieras	4.058.575	472.078	161.778
Compañías de financiamiento comercial	6.366.991	544.753	462.268
Cooperativas financieras	363.775	2.102	2.102
Instituciones oficiales especiales	5.644.529	0	0
Organismos cooperativos de grado superior	40.076	0	0
Total	68.528.217	6.073.928	3.318.149
Participación porcentual del mercado			
- Regional sobre el nacional.		8,86	
- Atlántico sobre el regional			54,63
- Atlántico sobre el nacional.			4,84

<sup>1</sup>Incluye a las Corporaciones de Ahorro y Vivienda.

Fuente: Superintendencia Bancaria. Cálculos: Banco de la República - Estudios Económicos - Barranquilla.

De otra parte, ese desempeño favorable que en términos generales se dio en diciembre del año 2004 e igual mes del año anterior, tal como lo muestra el cuadro 2.6.1.2, en el cual la tasa de crecimiento de la cartera bruta fue del 26,7%, equivalente a más de un billón de pesos de los recursos demandados en el 2003, éste último porcentaje fue muy superior al nivel de inflación registrado anualmente en el país ya que el mismo se situó en 5,5%, lo que significa que en términos reales, la cartera bruta supero en 3,6 veces la inflación causada en ese año.

El monto total de las operaciones activas que maneja el sector financiero en el departamento del Atlántico es equivalente al 35,7% del producto interno bruto del mismo, cuya valoración de este último es de \$9.286.802 millones para el año 2002.

Un análisis más pormenorizado de la evolución de la cartera bruta, indica que no ha sido uniforme la irrigación del crédito entre los distintos sectores demandantes de préstamos ni entre las diferentes entidades que integran el sistema financiero en el departamento del Atlántico, en razón a factores de riesgos, rentabilidad y a la disponibilidad del sector ya que ha existido una diferencia marcada entre la cantidad de recursos que se capta en la economía atlanticense y la demanda que requiere el mismo, lo cual produce una situación deficitaria.

**Cuadro 2.6.1.2****Atlántico. Cartera bruta según destino e intermediario financiero.  
2003 - 2004 (Diciembre)**

(Millones de pesos)

Concepto	Saldos				Anual	
	Diciembre 2003		Diciembre 2004		Variación porcentual	
	Corriente	Constante <sup>1</sup>	Corriente	Constante <sup>1</sup>	Corriente	Constante <sup>1</sup>
<b>Total</b>	2.617.974	1.796.948	3.318.149	2.158.848	26,7	20,1
<b>1. Sistema bancario<sup>2</sup></b>	2.350.065	1.613.059	2.692.001	1.751.465	14,6	8,6
Créditos de vivienda y/o hipotecaria <sup>3</sup>	405.506	278.335	318.864	207.459	-21,4	-25,5
Créditos de consumo	315.770	216.741	421.691	274.360	33,5	26,6
Créditos comerciales	1.618.219	1.110.728	1.937.332	1.260.463	19,7	13,5
Microcréditos	10.570	7.255	14.114	9.183	33,5	26,6
Derechos de recompra		0	0	0	(--)	(--)
<b>2. Corporaciones financieras</b>	110.492	75.840	161.778	105.256	46,4	38,8
Créditos de vivienda y/o hipotecaria <sup>3</sup>	0	0	0	0	(--)	(--)
Créditos de consumo	0	0	0	0	(--)	(--)
Créditos comerciales	110.492	75.840	161.778	105.256	46,4	38,8
Microcréditos	0	0	0	0	(--)	(--)
Derechos de recompra	0	0	0	0	(--)	(--)
<b>3. Compañías de financiamiento comercial</b>	154.796	106.250	462.268	300.760	198,6	183,1
Créditos de vivienda y/o hipotecaria <sup>3</sup>	0	0	0	0	(--)	(--)
Créditos de consumo	40.546	27.830	55.260	35.953	36,3	29,2
Créditos comerciales	114.246	78.417	406.964	264.778	256,2	237,7
Microcréditos	4	3	44	29	1.000,0	942,7
Derechos de recompra	0	0	0	0	(--)	(--)
<b>4. Cooperativas financieras</b>	2.621	1.799	2.102	1.368	-19,8	-24,0
Créditos de vivienda y/o hipotecaria <sup>3</sup>	2	1	0	0	(--)	(--)
Créditos de consumo	2.173	1.492	1.996	1.299	-8,1	-12,9
Créditos comerciales	374	257	102	66	-72,7	-74,1
Microcréditos	72	49	4	3	-94,4	-94,7
Derechos de recompra	0	0	0	0	(--)	(--)

<sup>1</sup>Deflactado por el Índice de Precios al Consumidor Total Nacional. Base dic 1998=100; <sup>2</sup> Incluye a las Corporaciones de ahorro y vivienda<sup>3</sup> Incluye los créditos hipotecarios. (--) No es posible hacer cálculos.

Fuente: Superintendencia Bancaria. Cálculos: Banco de la República - Estudios Económicos - Barranquilla.

La dinámica de crédito bruto se puede observar más ampliamente, cuando se examina el crecimiento anual de la cartera por tipo de préstamo, se destaca el enorme dinamismo que han tenido los créditos comerciales con una tasa del 75,5%; este ritmo de crecimiento, guarda mucha relación con el clima de los negocios que se observa en la actividad comercial, por cuanto en él, se viene dando dado, especialmente en la ciudad, un desarrollo hacia la apertura de nuevos centros comerciales. (Ver cuadro 2.6.1.3).

En lo que respecta a las demás modalidades de crédito, su evolución sigue un ritmo de crecimiento moderado. En efecto, los créditos comerciales así como los préstamos hipotecario o de vivienda, muestran tasas del orden del 14,4% y 9,6%, respectivamente; los cuales jalonaron el aumento de la cartera. El incremento de los segundos es el resultado de la utilización por parte de los hogares, principalmente, en el uso de esta fuente de

financiación, el cual guarda mucha relación con los grandes proyectos de vivienda que en estos momentos se desarrollan en diferentes zonas de la ciudad. Mientras tanto, los recursos orientados a la financiación de los pequeños empresarios a través de los microcréditos fueron los de menor demanda por parte de los usuarios del sistema financiero con el 0,4%.

### **Cuadro 2.6.1.3**

#### **Atlántico. Distribución porcentual del crédito bruto según fuentes de instrumentos usados. 2004**

Concepto	(Millones de pesos)	
	Saldos Diciembre 2004	Participación Porcentual
Créditos de vivienda y/o hipotecaria <sup>1</sup>	318.864	9,61
Créditos de consumo	478.947	14,43
Créditos comerciales	2.506.176	75,53
Microcréditos	14.162	0,43
Derechos de recompra	0	0,00
<b>Total</b>	<b>3.318.149</b>	<b>100,00</b>

<sup>1</sup> Incluye los créditos hipotecarios. (---) No es posible hacer cálculos.

Fuente: Superintendencia Bancaria. Cálculos: Banco de la República - Estudios Económicos - Barranquilla.

Por otro lado, cuando se estudia la evolución de la cartera por grupo de entidades, es posible identificar algunos hechos importantes. En primera instancia, se aprecia que los bancos en términos generales siguen siendo las entidades más dinámicas en la asignación de los créditos brutos, los cuales tuvieron una participación en el nivel de los préstamos del 81,1%, mientras que la menor participación se registró en las cooperativas financieras con 0,1%, al saldo registrado en diciembre de 2004.

### 2.6.2 Monto captaciones nominales - operaciones pasivas

La evolución de la actividad financiera llevada a cabo por las entidades del sector, localizada en los departamentos de la región caribe colombiana<sup>2</sup>, lograron percibir recursos de público por la suma de \$5.416.628 millones, al concluir el año 2004, la cual representa algo más del 6,9% del monto total de los recursos que disponen las entidades del sistema financiero en Colombia que al cierre del mismo periodo ésta era de \$ 78.269.452 millones, este buen desempeño esta asociado en parte, a las amplias condiciones de liquidez que la autoridad monetaria ha irrigado a la economía y al mismo tiempo, a la relativa tendencia a la baja de las tasas de colocación. (Cuadro 2.6.2.1)

Al analizar el desempeño de las principales operaciones pasivas (captaciones) del sistema financiero situado en el departamento del Atlántico, se evidencia un crecimiento positivo del mismo de 16,0%, con lo cual su expansión anual luego de descontado el nivel general de precios - inflación - se sitúa en 1,8 veces a la inflación causada en el año 2004.

<sup>2</sup> Atlántico, Bolívar, Cesar, Córdoba, La Guajira, Magdalena, San Andrés y Providencia y Sucre.

**Cuadro 2.6.2.1**  
**Atlántico. Distribución de las captaciones según intermediario financiero y por mercados. 2004**

(Millones de pesos)

Concepto	Saldos a diciembre 2004		
	Mercados		
	Nacional	Regional	Atlántico
Bancos <sup>1</sup>	67.106.623	5.095.918	1.816.606
Corporaciones financieras	3.647.981	116.487	111.383
Compañías de financiamiento comercial	4.400.814	203.548	181.025
Cooperativas financieras	283.836	675	675
Instituciones oficiales especiales	2.789.033	0	0
Organismos cooperativos de grado superior	41.165	0	0
Total	78.269.452	5.416.628	2.109.689
Participación porcentual			
- Del regional sobre el nacional.		6,92	
- Del atlántico sobre el regional			38,95
- Del atlántico sobre el nacional.			2,70

<sup>1</sup> Incluye las Corporaciones de ahorro y vivienda. (---) No es posible hacer cálculos.

Fuente: Superintendencia Bancaria. Cálculos: Banco de la República - Estudios Económicos - Barranquilla.

En efecto, en el cuadro 2.6.2.2 se aprecia el comportamiento de las mismas, las cuales registraron un saldo de \$2.109.689 millones, en términos nominales; éste último valor representa el 2,7% del monto total de los dineros que manejan las entidades del sistema financiero en Colombia; entre tanto, estas mismas instituciones mueven el 38,9% de los recursos captados del público a nivel región (Cuadro 2.6.2.1).

Ese aumento en el sector se ha visto favorecido en parte, a los buenos resultados de la actividad productiva o económica en el departamento, jalonado por el ahorro financiero de las empresas y de las familias; e igualmente, por la recuperación en la confianza que se tiene en el sistema financiero.

De otra parte, cuando se examinan la evolución de las operaciones pasivas por tipo de intermediario financiero, se advierte que las mejores tasas de crecimiento en términos nominales continúan dándose relativamente, en las corporaciones financieras de un nivel del 18,9%, seguida muy de cerca en su orden por las compañías de financiamiento comercial con el 18,5%, mientras que los bancos en términos generales lograron reducir significativamente el margen de crecimiento con las anteriores instituciones citadas; en efecto, al cierre del año 2004, estos últimos – los bancos – crecieron en 15,6%, ya que en periodos anteriores registraban las menores tasas anuales de aumento. Las cooperativas financieras tuvieron una caída en sus operaciones pasivas muy significativas por el orden de -34,0%.

Cuando se analiza la dinámica de las captaciones desde el punto de vista de la participación entre los diferentes tipos de entidades que conforman el sector financiero que operan en esta sección del país, se aprecia se que mantiene en el tiempo la misma tendencia alcanzada en periodos anteriores en cuanto al posicionamiento se refiere. En efecto, prosigue siendo las instituciones bancarias las que manejan la mayor cantidad de los recursos que se

captan en el mercado local con el 86,1%, lo cual le representa un nivel de \$1.816.606 millones. De otro lado, continúa preexistiendo una diferencia muy marcada con las otras entidades que conforman el sector como son las corporaciones financieras y las compañías de financiamiento comercial ya que estas últimas a penas captaron en conjunto el 13,9% de las operaciones pasivas del sector.

### Cuadro 2.6.2.2

#### Atlántico. Principales fuentes de recursos según intermediario financiero. 2003 - 2004

(Millones de pesos)

Concepto	Saldos				Anual	
	Diciembre 2003		Diciembre 2004		Variación porcentual	
	Corriente	Constante <sup>1</sup>	Corriente	Constante <sup>1</sup>	Corriente	Constante <sup>1</sup>
<b>Total</b>	1.819.461	1.248.858	2.109.689	1.372.602	16,0	9,9
<b>1. Sistema bancario<sup>2</sup></b>	1.572.001	1.079.004	1.816.606	1.181.917	15,6	9,5
Depósitos en cuenta corriente	431.969	296.499	531.098	345.542	22,9	16,5
Depósitos simples	0	0	7	5	(--)	(--)
Certificados de depósitos a término	459.942	315.699	450.569	293.148	-2,0	-7,1
Depósitos de ahorro	664.101	455.832	819.529	533.200	23,4	17,0
Cuentas de ahorro valor real	0	0	0	0	(--)	(--)
Cuentas de ahorro especial	13.747	9.436	12.316	8.013	-10,4	-15,1
Certificado de ahorro valor real	2.210	1.517	2.131	1.386	-3,6	-8,6
Títulos de inversión en circulación	32	22	956	622	2.887,5	2.731,8
<b>2. Corporaciones financieras</b>	93.642	64.275	111.383	72.468	18,9	12,7
Certificados de depósitos a término	92.732	63.650	105.505	68.643	13,8	7,8
Depósitos de ahorro	45	31	2.609	1.697	5.697,8	5.395,6
Títulos de inversión en circulación	865	594	3.269	2.127	277,9	258,2
<b>3. Compañías de financiamiento comercial</b>	152.795	104.877	181.025	117.778	18,5	12,3
Certificados de depósitos a término	151.158	103.753	179.402	116.722	18,7	12,5
Depósitos de ahorro	0	0	0	0	(--)	(--)
Títulos de inversión en circulación	1.637	1.124	1.623	1.056	(--)	(--)
<b>4. Cooperativas financieras</b>	1.023	702	675	439	-34,0	-37,5
Certificados de depósitos a término	603	414	427	278	-29,2	-32,9
Depósitos de ahorro	420	288	248	161	-41,0	-44,0

<sup>1</sup>Deflactado por el Índice de Precios al Consumidor Total Nacional. Base dic 1998=100; <sup>2</sup> Incluye a las Corporaciones de ahorro y vivienda  
(--) No es posible hacer cálculos.

Fuente: Superintendencia Bancaria. Cálculos: Banco de la República - Estudios Económicos - Barranquilla.

En relación con el portafolio financiero que se mueven a través de las operaciones pasivas del sector, conviene observar la recomposición que él mismo se ha venido dando, productos de diversos factores que de alguna forma han inclinado a que los usuarios del sistema hallan optado por mantener una mayor preferencia por la liquidez y además porque las tasas de captación se mantuvieron relativamente estable para ellos, lo que de alguna manera han estimulado esa recomposición. Así vemos en el cuadro 2.6.2.3 que el saldo registrado a diciembre del año 2004, ubica a los depósitos de ahorros como el principal instrumento de captación de recursos del público con algo más del 38,9%; seguido muy de

cerca por los certificados de depósitos a término se constituyeron en la otra herramienta más importante del sistema para jalonar recursos del público con el 34,9%, y por último los depósitos en cuenta corriente con el 25,2%, lo cual demuestra la confianza que hoy en día los ahorradores tienen sobre el sistema, muy a pesar de sus bajas tasas; totalmente diferente ocurre con las cuentas de ahorro especial, certificado de ahorro valor real y los títulos de inversión en circulación, son los instrumentos poco utilizados por los usuarios del sector financiero en el departamento del Atlántico. (Ver gráfico 2.6.2.1)

### Cuadro 2.6.2.3

#### Atlántico. Distribución porcentual de las captaciones según fuentes de instrumentos usados. 2004.

(Millones de pesos)

Concepto	Saldos Diciembre 2004	Participación Porcentual
Depósitos en cuenta corriente	531.098	25,17
Depósitos simples	7	(--)
Certificados de depósitos a término	735.903	34,88
Depósitos de ahorro	822.386	38,98
Cuentas de ahorro valor real	0	(--)
Cuentas de ahorro especial	12.316	0,58
Certificado de ahorro valor real	2.131	0,10
Títulos de inversión en circulación	5.848	0,28
<b>Total</b>	<b>2.109.689</b>	<b>100,00</b>

(--) No es posible hacer cálculos.

Fuente: Superintendencia Bancaria. Cálculos: Banco de la República - Estudios Económicos - Barranquilla.

### Gráfico 2.6.2.1

#### Atlántico. Participación porcentual de los principales instrumentos de captación del sistema financiero. 2004 (Diciembre)

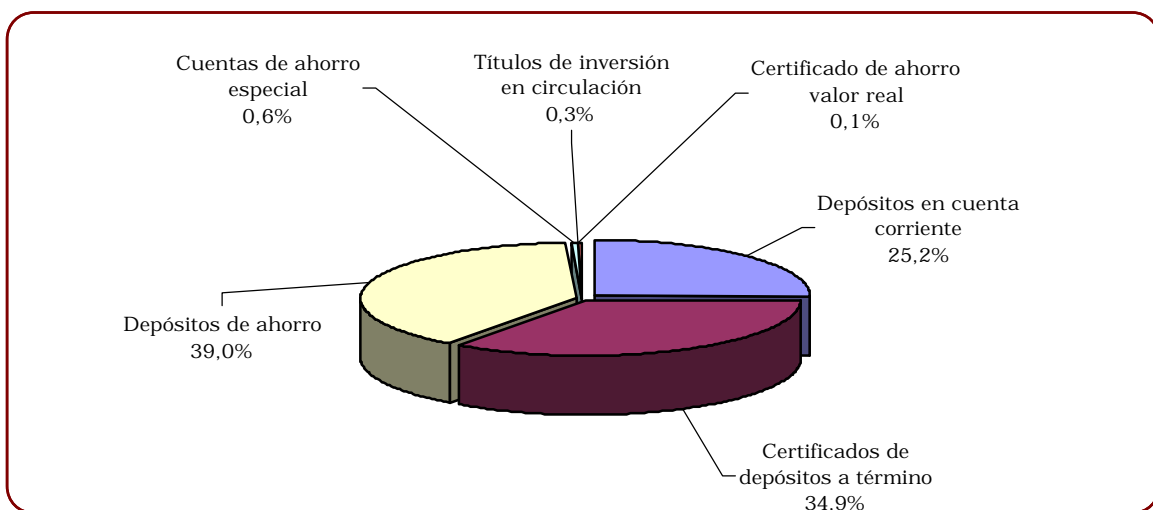

Fuente: Superintendencia Bancaria, cálculos del Banco de la República - Estudios Económicos - Barranquilla.

## 2.7 SITUACIÓN FISCAL

### 2.7.6 Situación fiscal del gobierno central departamental y distrital

El buen comportamiento que tuvieron las finanzas agregadas del sector público consolidado en el Atlántico<sup>3</sup> al concluir el año 2004, es el reflejo de lo que paso en la gran mayoría de los entes territoriales a nivel nacional, los cuales presentaron un balance positivo (superávit significativo), que para el caso del distrito y el departamento estos acreditaron un superávit total por valor de \$54.719,9 millones, como se aprecia en el cuadro 2.7.6.1; esta última cifra medida como proporción del producto interno bruto del atlántico<sup>4</sup> representa el 0,6% del mismo.

#### Cuadro 2.7.6.1

#### Consolidado. Situación fiscal del gobierno central departamental y distrital. 2003 - 2004 (Diciembre)

Concepto	(Millones de pesos)		
	Valor Diciembre 2003	Valor Diciembre 2004	Variación Porcentual
A. Ingresos corrientes	687.007,7	788.277,7	14,7
B. Gastos corrientes	602.006,0	685.779,2	13,9
C. Déficit o ahorro corriente	85.001,7	102.498,5	20,6
D. Ingresos de capital	208,2	93,8	-54,9
E. Gastos de Capital	64.673,6	47.872,4	-26,0
F. Préstamo neto	0	0	(--)
G. Déficit o superávit total	20.536,3	54.719,9	166,5
H. Financiamiento	-20.536,3	-54.719,9	166,5

(--) No comparable.

Fuente: Secretaría de Hacienda Departamental y Distrital. Cálculos: Banco de la República - Estudios Económicos - Barranquilla.

El anterior desempeño positivo que se dio en el campo fiscal tiene su origen en la consolidación del proceso de saneamiento de las finanzas públicas, que estas dos entidades territoriales, alcaldía distrital y departamento, han adoptado el uso de instrumentos de recuperación financiera, bien sea en el marco de los programas de ajuste fiscal de que habla la Ley 617 de 2000 o en términos de la reestructura de los pasivos corrientes que están enmarcados en la Ley 550 de 1999, las cuales están orientadas de alguna manera a la racionalización de los flujos de gastos, al control del endeudamiento territorial, aún mayor volumen de rentas propias y al pago de los pasivos en plazos negociados y de acuerdo con las prioridades señaladas en las normas previstas.

En efecto, esta situación positiva lograda por los gobiernos centrales distrital y departamental ha tenido un manejo acorde con las normas, lo que ha permitido mostrar una tendencia a la ampliación del superávit tal como lo indican las cifras, las cuales señalan que entre diciembre de 2004 el superávit total creció en 166,5% equivalente a un ahorro de \$34.183,6 millones más de lo registrado en idéntico periodo del 2003, producto de

<sup>3</sup> Incluye los gobiernos centrales del departamento del Atlántico y el Distrito de Barranquilla.

<sup>4</sup> El valor del PIB a precios corrientes es de \$ 9.286.802 millones para el año 20002.

la recuperación registrado en la economía local, que influye a mejor el comportamiento de los ingresos frente a los gastos.

Es de señalar, que tanto las finanzas del gobierno central distrital como departamental contabilizaron independientemente un balance productivo, generando un nivel de ahorro que para el primero fue del orden de \$6.081,0 millones con una participación equivalente al 11,0% del total; entre tanto, la administración departamental mantuvo la misma trayectoria, pero con una participación relativamente superior, del 88,9% del superávit total, es decir unos \$48.638,9 millones, todo esto visto en el contexto del cierre del año 2004. (Ver cuadro 2.7.6.2).

### **Cuadro 2.7.6.2**

#### **Atlántico y Barranquilla. Participación porcentual del déficit o superávit total consolidado. 2003 - 2004 (Diciembre)**

Concepto	(Millones de pesos)				
	Diciembre 2003		Diciembre 2004		Variación
	Valor	Part. %	Valor	Part. %	Porcentual
Déficit o superávit consolidado	20.536,3	100,0	54.719,9	100,0	
Distrito de Barranquilla	-15.884,1	-77,3	6.081,0	11,1	-138,3
Departamento del Atlántico	36.420,4	177,3	48.638,9	88,9	33,5

Fuente: Secretaría de Hacienda Departamental y Distrital. Cálculos: Banco de la República - Estudios Económicos - Barranquilla.

Por otra parte, si se examina el resultado fiscal de las entidades territoriales antes mencionadas, entre lo ocurrido en los doce meses del presente año frente al mismo período del año 2003, tiempo en el cual, las condiciones del gobierno central distrital revela un nivel de deterioro en sus arcas de \$15.884,1%, lo que significa que la entidad había perdido su dinámica de ahorro, lo cual conllevó a que el distrito gestionara acciones tendientes a la consecución nueva fuente de apalancamiento que le permitiera resolver su situación deficitaria que en ese momento estaba padeciendo, tal como se percibe en el cuadro 2.7.6.2, pero al concluir el mes de diciembre del 2004, acreditaba un superávit de \$6.081,0 millones, que permitió adsorber y superar la situación de la vigencia del 2003, fruto del dinamismo de las rentas propias. Entre tanto, para el gobierno central departamental se evidencia una situación mucho más saludable para el año 2004; producto de un mejor comportamiento en sus finanzas, lo cual le proporcionó afianzar aún más su tendencia superávitaria demostrado en otros periodos, que en esta ocasión le acreditó un ahorro de \$12.218,5 millones para incrementar sus posición de superávit.

Al cierre del año 2004, los ingresos corrientes consolidados apuntan a un ascenso en términos nominales del 14,7%, muy superior a la inflación causa en el país que para ese año fue del 5,5%; e igualmente, al descontársele el incremento en el nivel general de precios - IPC - evidencia una subida real de los mismos del 3,3%.

En cuanto a la participación de las rentas ateniende a los ingresos corrientes entre el distrito y el departamento en su conjunto, hay que reiterar que la mayor contribución entre estos recursos se dio en los ingresos provenientes de las transferencias, esencialmente del

sistema general de participación, cuyo aporte es del 56,2%; seguido de las rentas propias generadas por la vía de los impuestos o ingresos tributarios es apenas 36,5%. Finalmente, los dineros derivados de las diferentes actividades llevadas a cabo por estas instituciones, es decir los llamados ingresos no tributarios, tuvieron una participación moderada del 7,4%. Ver cuadro 2.7.6.3.

### Cuadro 2.7.6.3

#### Atlántico y Barranquilla. Participación porcentual de los ingresos corrientes consolidados. 2003 - 2004 (Diciembre)

Concepto	(Millones de pesos)				
	Diciembre 2003		Diciembre 2004		Variación Porcentual
	Valor	Participación %	Valor	Participación %	
A. Ingresos corrientes	687.007,7	100,0	788.277,7	100,0	14,7
1. Ingresos tributarios	252.480,2	36,8	287.430,3	36,5	13,8
2. Ingresos no tributarios	49.828,9	7,3	58.155,6	7,4	16,7
3. Ingresos por transferencias	384.698,6	56,0	442.691,8	56,2	15,1

Fuente: Secretaría de Hacienda Departamental y Distrital. Cálculos: Banco de la República - Estudios Económicos - Barranquilla.

Ahora bien, en cuanto al esfuerzo fiscal se refiere, entendiéndose éste como la relación que se da entre los ingresos tributarios y el valor total de los ingresos corrientes, es importante subrayar el desempeño realizado durante el periodo en estudio por el departamento y el distrito. En efecto, este indicador ha mostrado un desempeño levemente desfavorable por cuanto descendió en 0,2 puntos porcentuales, al pasar del 36,8% en diciembre del año 2003 al 36,5%. Esa disminución mínima en el esfuerzo fiscal conduce a que estas entidades tengan un mayor grado relativo de dependencia de los recursos percibidos de la nación por la vía de las transferencias corrientes, de allí la necesidad de seguir impulsando o gestionando aún más la consecución de mayores rentas propias. En términos comparativos, institucionalmente, el menor logro fiscal estuvo presidido por el gobierno central departamental con el 34,5%; mientras que el llevar a cabo por el distrito se presentó por encima de este último en 3,4 puntos porcentuales, como se observa en el cuadro 2.7.6.4.

### Cuadro 2.7.6.4

#### Atlántico y Barranquilla. Esfuerzo fiscal consolidado por entidad 2003 - 2004 (Diciembre)

Concepto	(Millones de pesos)			
	Diciembre 2003		Diciembre 2004	
	Valor	Participación %	Valor	Participación %
Ingresos corrientes consolidado	687.007,7		788.277,7	
Distrito de Barranquilla	400.006,4		458.692,1	
Departamento del Atlántico	287.001,3		329.585,6	
Ingresos tributarios	252.480,2	36,8	287.430,3	36,5
Distrito de Barranquilla	146.754,3	36,7	173.831,2	37,9
Departamento del Atlántico	105.725,9	36,8	113.599,1	34,5

Fuente: Secretaría de Hacienda Departamental y Distrital. Cálculos: Banco de la República - Estudios Económicos - Barranquilla.

Es conveniente señalar que el balance positivo de los ingresos corrientes estuvo marcado, en su gran mayoría por el buen desempeño registrado en todas las rentas que lo constituyen. En efecto, los recursos que se originan por las ventas de bienes y servicios o las tasas impositivas y derechos que los gobiernos centrales acuerdan cobrar, llamado los ingresos no tributarios experimentaron un aumento del 16,7%, mientras que los otros recursos que lo conforman como son las rentas provenientes de las transferencias crecieron en 15,1%, fueron los ingresos tributarios que presentaron la menor tasa de expansión del 13,8% en términos relativos. (Cuadro 2.7.6.3).

En cuando a la evolución de los ingresos tributarios en su conjunto se refiere, fueron ellos los que presentaron la tasa de crecimiento más bajo como se dio anteriormente del 13,8%, producto en parte del exiguo dinamismo de los gravámenes manejado por el gobierno departamental, el cual a penas aumento el 7,4% en términos nominales, entre los impuestos directo e indirecto que mejor comportamiento experimentó y que registraron las mejores tasas de crecimiento, se destaca esencialmente el impuesto de timbre, circulación y tránsito cuyo avance fue del 73,9%, seguidos del impuesto a la sobretasa a la gasolina con el 16,6% y el impuesto al consumo relacionado con las transacciones comerciales a los licores del 10,8%. Por último, hay que indicar el descenso presentado en el tributo orientado al consumo de cigarrillos y tabaco, esa caída fue del 13,9%, la cual esta correlacionado con los flujos de cigarrillos de contrabando que se da en el mercado regional; así mismo el gravamen de valorización de 9,2%, la caída de los mismos representa en términos monetarios algo más de \$1.812,6 millones para las arcas del departamento. (Ver anexos K y M).

Entre tanto, el gobierno central distrital esté si tuvo un aumento significativo del 18,5%, jalonado por una gama muy productiva de sus gravámenes, sobresaliendo entre ellos el relacionados con la movilización de los vehículos llamada el impuesto timbre, circulación y tránsito fundamentalmente, con el 179,0%; seguido en su orden por los impuestos dirigido a la actividad industrial y comercial de la ciudad, el tributo a la propiedad a través del impuesto predial y complementario, el de la sobretasa a la gasolina con el 28,7%, 19,4% y 13,5%, respectivamente, todas estas rentas logrando impulsar la tasa de crecimiento de los ingresos tributarios de esta última institución. (Ver anexo L y M).

#### **Cuadro 2.7.6.5**

#### **Atlántico y Barranquilla. Participación porcentual de los gastos totales consolidados. 2003 - 2004 (Diciembre)**

Concepto	(Millones de pesos)				
	Diciembre 2003		Diciembre 2004		Variación Porcentual
	Valor	Participación %	Valor	Participación %	
Gastos total consolidado	669.709,3	100,0	738.813,7	100,0	10,3
Distrito de Barranquilla	416.098,7	62,1	452.704,9	61,3	8,8
Departamento del Atlántico	253.610,6	37,9	286.108,8	38,7	12,8

Fuente: Secretaría de Hacienda Departamental y Distrital. Cálculos: Banco de la República - Estudios Económicos - Barranquilla.

Por el lado de los flujos gastos públicos total consolidado, compuestos por los desembolsos corrientes, las erogaciones destinadas a la inversión de capital y las amortizaciones de créditos de las entidades territoriales examinadas, en el año 2004, se evidencia una conducta semejante al de los ingresos, pero de una magnitud ligeramente menor cuya expansión en su conjunto fue del 10,3%, equivalente a \$69.104.4 millones a los gastos la incurridos el año pasado cuando estos fueron de \$666.679.5 millones. En cuanto a la participación se refiere, los primeros aportaron el 92,8% mientras que para los gastos de capital fue del 6,5%, entre tanto las amortizaciones a los créditos comprometidos con la banca fue apenas del 0,7%. (Cuadro 2.7.6.5).

Entre las dos entidades que conforman el consolidado, son ellas el gobierno central del distrito de Barranquilla y el del departamento del Atlántico, hay que enfatizar el comportamiento observado en ambas entidades. En efecto, la segunda de ellas presentó la mayor tasa desmesurada en los gastos del 12,8% cuantía que significó una expansión en la demanda de sus necesidades de \$32.498,2 millones; esa misma tendencia se presentó en el distrito de Barranquilla, cuya situación fue ligeramente inferior en 4 puntos porcentuales a la registrada por el departamento, cuyo nivel de gastos en términos monetarios equivale a \$452.704,9 millones.

Cuando se analiza en sus conjuntos los gastos totales, llama mucho la atención el desmejoramiento que se dio en el rubro destinado a los gastos de capital o de inversión, los cuales registraron una tasa de crecimiento negativa del 26,0%, la caída de los mismos apunta a que el acervo o la cantidad de activos relacionados con la inversión en proyectos de infraestructura hallan dejado de incrementarse en \$16.801,2 millones comparativamente entre los años en estudios. (Ver cuadro 2.7.6.6).

#### **Cuadro 2.7.6.6**

#### **Atlántico y Barranquilla. Participación porcentual de los gastos totales consolidados. 2003 - 2004 (Diciembre)**

Concepto	(Millones de pesos)				
	Diciembre 2003		Diciembre 2004		Variación
	Valor	Participación %	Valor	Participación %	Porcentual
A. Total Gasto	669.709,3	100,0	738.813,7	100,0	10,3
B. Gastos corrientes	602.006,0	89,9	685.779,2	92,8	13,9
1. Funcionamiento	536.962,8		554.141,8		3,2
2. Intereses y comis. deuda pública	23.590,7		26.140,1		10,8
3. Transferencias pagadas	41.452,5		105.497,3		154,5
C. Gastos de Capital	64.673,6	9,7	47.872,4	6,5	-26,0
D. Amortización de Capital (Créditos)	3.029,7	0,5	5.162,1	0,7	70,4

Fuente: Secretaría de Hacienda Departamental y Distrital. Cálculos: Banco de la República - Estudios Económicos - Barranquilla.

De otra parte, dentro de los gastos corrientes, se denota la baja tasa de crecimiento que experimentaron los desembolsos relacionados con el funcionamiento de esas entidades del 3,2%, el cual estuvo por debajo en 2.3 puntos porcentuales del nivel de inflación causado en el país, ese moderado aumento estuvo impulsado por la caída registrada en mano del gobierno central departamental cuyo descenso estuvo por el orden de \$3.709,4 millones, producto de los menores pagos efectuados en actividades propias relacionadas con el

Estado. Otro hecho que influyo en el descenso de los mismos sobrevino en la esfera del gobierno central distrital, y tiene que ver con la reducción significativa originada en la remuneración al trabajo de esta última entidad, la cual de alguna manera esta contemplado en el plan de ajuste fiscal que la entidad territorial en mención se encuentra en estos momentos a través de la Ley 617, principalmente, para situar en \$180.142.4 millones el monto de los mismos, cifra inferior en 12,8% a la registrada el año pasado. Entre tanto, las otras erogaciones destinadas al funcionamiento estipuladas por ley, como son ellas las transferencias las cuales registraron una tasa de crecimiento desmesurada al pasar de \$41.452,5 millones en diciembre del año 2003 a \$105.497,3 millones lo que arroja un aumento del 154,5%. Ver cuadro 2.7.6.6 y los anexos K y L.

### 2.7.7 Recaudo de impuestos nacionales

La recaudación de los impuestos nacionales de una región, se dice que esta íntimamente relacionado con la evolución de la actividad productiva. Esa derivación se puede observar, a través del comportamiento generado por la recepción de los impuestos nacionales que la región entrega al estado nacional. En efecto, al cierre del año 2004, el monto de los impuestos nacionales de los contribuyentes que tienen localizadas sus empresas en la región<sup>5</sup> visto desde la perspectiva tributaria, según la administración regional norte de la Dirección de Impuestos y Aduanas Nacionales –DIAN– en Barranquilla, que tienen que tributar en las ciudades de Barranquilla, Cartagena, Santa Marta, San Andrés, Maicao y Riohacha aportaron 11,2% del total de los recaudos nacional equivalente a \$4.222.132 millones.

#### **Cuadro 2.7.7.1**

#### **Barranquilla. Recaudos de los impuestos nacionales internos y externos 2003 - 2004 (Enero - diciembre)**

Impuestos nacionales	Millones de pesos		Variación %	Participación %.	
	2003 <sup>1</sup>	2004		2003	2004
Total Impuestos	1.412.552	1.580.263	11,9	100,0	100,0
A. Internos	846.032	990.810	17,1	59,9	62,7
1. Impuestos de Renta	113.239	177.505	56,8	13,4	17,9
2. Impuestos de Ventas	240.159	294.298	22,5	28,4	29,7
3. Retención en la Fuente	445.745	492.253	10,4	52,7	49,7
4. Seguridad Democrática <sup>a</sup>	46.110	8.377	-81,8	5,5	0,8
5. Patrimonio Ley 863 de 2003 <sup>a</sup>	0	18.377	(--)	0,0	1,9
6. Errados y otros <sup>b</sup>	779	0	-100	0,1	0,0
B. Externos	566.520	589.453			
1. Importaciones <sup>c</sup>	566.520	589.453	4	40,1	37,3
Gran Total Regional	3.786.357	4.222.132	11,5		
Gran Total Nacional	32.302.529	37.864.439	17,2		

Notas: <sup>1</sup> Cifras modificadas por fuente, <sup>a</sup> Son impuestos transitorios,

<sup>b</sup> Sanciones, errados y otros sin clasificar, <sup>c</sup> Incluye Iva y Aranceles.

(--) No comparable.

Fuente: División de Estudios Económicos. DIAN Regional Norte.

De otro lado, el aporte de las empresas y personas naturales que ejercen sus actividades productivas en el departamento del Atlántico y que se encuentran registrados ante la DIAN,

<sup>5</sup> Conformada por los departamentos de Atlántico, Bolívar, Guajira, Magdalena, San Andrés y Providencia.

participan con el 4,2% de los impuestos que el Estado Colombiano ha recaudado a nivel nacional, equivalentes a \$1.580.263 millones, cifra ésta superior en 11,9% en la recaudación generada por la economía atlanticenses frente al año anterior, lo cual significa que la tributación en esta sección del país guardó un comportamiento positivo en términos reales. Entre tanto, hay que señalar que la contribución de estos mismos contribuyentes que tienen fijada su actividad productiva en la región participan con el 37,4% en cuanto al monto total de los tributos en la misma región. (Cuadro 2.7.7.1).

Cabe señalar, que la mayor parte de la recaudación de los impuestos del Estado Colombiano se originó en las rentas internas, integradas por los impuestos, a la renta, a las ventas y retención en la fuente, estos tributos son considerados los gravámenes de mayor peso del Estado, mientras que los impuestos a la seguridad democrática, así como el de patrimonio o Ley 863 de 2003 son rentas transitorias debido a su temporalidad en el tiempo, todos ellos en conjunto aportaron el 62,7%, mientras que el restante 37,3% proviene de los externos.

**Gráfica 2.7.7.1**

**Atlántico. Participación porcentual del total de los impuestos nacionales. 2003 - 2004 (Enero - diciembre)**

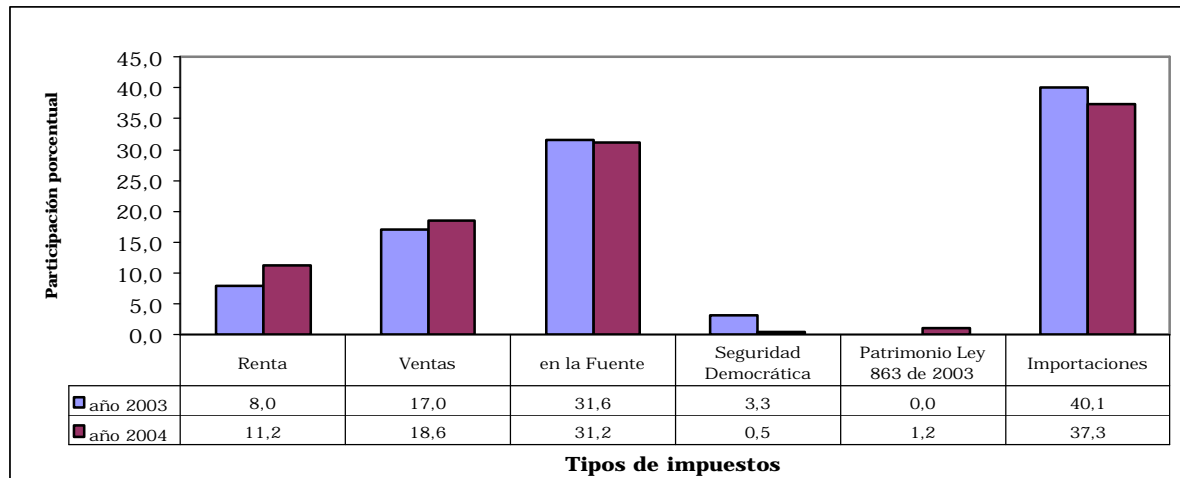

Fuente: Dian Regional Norte.

En cuanto al tipo de recaudo en los impuestos internos, llama la atención el magnífico comportamiento del impuesto a la renta el cual tuvo la mayor tasa de crecimiento con el 56,8% ese resultado está unido directamente a una mayor evolución de la riqueza de los atlanticenses, como también al aumento de la tasa de tributación y a la ampliación en número de contribuyentes. De otra parte, en este grupo de gravámenes, el impuesto a las ventas (IVA) registró la tasa de crecimiento del 22,5%, seguido de los recursos provenientes de la retención en la fuente con el 10,4%.

Desde la perspectiva de las participaciones, dentro de los impuestos internos, el mejor comportamiento registrado durante el periodo en estudio, se dio en la retención en la fuente<sup>6</sup> con el 49,7%.

<sup>6</sup> Es el pago anticipado de un impuesto.

En el departamento del Atlántico la recaudación proveniente de la actividad externa, relacionado principalmente con las importaciones que incluye al IVA externo y los gravámenes relacionados con los aranceles, presentó un ascenso moderado del 4,0%, producto en parte por el significativo aumento de las mismas (importaciones), las cuales crecieron en el departamento en 69,4%, mientras que en términos de participación, éste impuesto perdió dominio en cuanto al aporte del mismo de 3.1 puntos porcentuales, al pasar de representar el 40,4% en el año 2003 mientras que a finales del mismo periodo del 2003, su participación fue del 37.3%.

## 2.8 DEMOGRAFÍA Y SECTOR SOCIAL

### 2.8.1 Demografía

Durante el 2005, el DANE realizará el XVII Censo Nacional de Población y VI Vivienda después de 12 años de realizar el último. Por esta razón, es muy conveniente hacer un pequeño análisis de los cambios demográficos de la Región Atlántica de acuerdo a los resultados de población de los Censos de 1985 y 1993 y las estimaciones de la población para el año 2005.

La Región Atlántica presenta una tendencia creciente en la población desde el Censo de 1985 aumentando su participación en la población colombiana de 20.85% en el Censo de 1985 a 21.15% en el Censo de 1993 y del 21.59% según la proyección de población para 2005, pasando de 6.268.259 habitantes en 1985 a 7.966.695 en 1993 y a 9.937.699 habitantes proyectados para 2005 (Cuadro 2.8.1.1).

#### Cuadro 2.8.1.1

#### Región Atlántica. Comparación de la población, según censos 1985 y 1993 y proyección de 2005

Departamentos	(Número de habitantes)						
	Censo 1985	Participación % en región	Censo 1993	Participación % en región	2005	Participación % en región	Variación % 1993/1985
Total Nacional	30.062.200		37.664.711		46.039.144		
Total Departamentos de la Región Atlántica	6.268.259		7.966.695		9.937.699		27,10
Participación % en total nacional	20,85		21,15		21,59		
<b>Atlántico</b>	<b>1.478.213</b>	<b>23,58</b>	<b>1.837.468</b>	<b>23,06</b>	<b>2.370.753</b>	<b>23,86</b>	<b>24,30</b>
Bolívar	1.288.985	20,56	1.702.188	21,37	2.231.163	22,45	32,06
Cesar	699.418	11,16	827.219	10,38	1.053.123	10,60	18,27
Córdoba	1.013.247	16,16	1.276.623	16,02	1.396.764	14,06	25,99
La Guajira	299.995	4,79	433.361	5,44	526.148	5,29	44,46
Magdalena	890.934	14,21	1.127.691	14,16	1.406.126	14,15	26,57
Sucre	561.649	8,96	701.105	8,80	870.219	8,76	24,83
Archipiélago San Andrés	35.818	0,57	61.040	0,77	83.403	0,84	70,42

Fuente: DANE. Población ajustada Censos años 1985 y 1993, y Proyecciones municipales de población a junio 30 de 2005

El departamento con mayor población en la región es el departamento del Atlántico, con 1.478.213 habitantes en 1985, representando el 23.58% del total de la Región Atlántica, pero en 1993 esa participación bajó a 23.06% con 1.837.468 habitantes, y según la proyección de 2005, aumentará a 23.86%. Le sigue el departamento de Bolívar con una participación del 20.56% en la región según Censo de 1985, aumentando a 21.37% en 1993 y a 22.45% según proyección del 2005.

Los departamentos de Cesar, Córdoba y Sucre bajaron levemente su participación en la población de la región; en cambio La Guajira registra aumentos, al pasar de 4.79% en 1985 a 5.44% en 1993. Igualmente en San Andrés su población pasa de 0.57% en 1985 a 0.77% en 1993, y en Magdalena permanece igual su participación en los censos mencionados.

### Cuadro 2.8.1.2

#### Región Atlántica. Población de los departamentos y capitales, según censos 1985 y 1993 y proyección de 2005

Departamentos y capitales	(Número de habitantes)						
	Censo 1985	Participación % de capital	Censo 1993	Participación % de capital	Proyección 2005	Participación % de capital	Variación % 1993/1985
Total Departamentos de la Región Atlántica	6.268.259		7.966.695		9.937.699		27,10
<b>Atlántico</b>	<b>1.478.213</b>		<b>1.837.468</b>		<b>2.370.753</b>		<b>24,30</b>
<b>Barranquilla</b>	<b>927.233</b>	<b>62,73</b>	<b>1.090.618</b>	<b>59,35</b>	<b>1.386.895</b>	<b>58,50</b>	<b>17,62</b>
Bolívar	1.288.985		1.702.188		2.231.163		32,06
Cartagena	563.949	43,75	747.390	43,91	1.030.149	46,17	32,53
Cesar	699.418		827.219		1.053.123		18,27
Valledupar	223.637	31,97	278.216	33,63	380.859	36,16	24,41
Córdoba	1.013.247		1.276.623		1.396.764		25,99
Montería	242.515	23,93	308.506	24,17	348.168	24,93	27,21
La Guajira	299.995		433.361		526.148		44,46
Riohacha	85.621	28,54	109.474	25,26	117.527	22,34	27,86
Magdalena	890.934		1.127.691		1.406.126		26,57
Santa Marta	233.632	26,22	313.072	27,76	447.860	31,85	34,00
Sucre	561.649		701.105		870.219		24,83
Sincelejo	141.012	25,11	194.962	27,81	269.010	30,91	38,26
Archipiélago San Andrés	35.818		61.040		83.403		70,42
San Andrés Isla	32.142	89,74	56.361	92,33	77.084	92,42	75,35

Fuente: DANE. Población ajustada Censos años 1985 y 1993, y Proyecciones municipales de población a junio 30 de 2005

Las capitales de los departamentos de la Región Atlántica presentan en su mayoría un incremento en la participación de la población en el total departamental, tanto en el periodo intercensal 1985 - 1993 como en las proyecciones de población de 2005, excepto en Barranquilla, que en el censo de 1985 tenía una población de 927.233 habitantes, representando el 62.73% de la población del departamento y, según el censo de 1993 la población aumentó a 1.837.468 habitantes, pero su participación bajó a 59.35% del total

departamental, y de acuerdo a las proyecciones de 2005 la participación bajó a 58.50% a pesar que la población aumenta a 2.370.753 habitantes. Riohacha también presentó una baja intercensal en la participación de la población en el total del departamento, pues en 1985 representaba el 28.54% y en 1993 la participación llegó a 25.26% y en 2005 a 22.34% (Cuadro 2.8.1.2).

Aumento de la población por departamentos en el periodo intercensal 1985 – 1993:

La Región Atlántica aumentó en 27.10% la población en el periodo intercensal 1985 - 1993, ocasionado por un incremento del 35.63% en las cabeceras municipales y del 12.72% en el sector rural. Los departamentos de Bolívar, Guajira, y San Andrés presentaron un incremento en su población por encima del promedio de la región; Bolívar con un crecimiento del 32.06%, La Guajira con 44.47% y el Archipiélago de San Andrés con 69.92%. El departamento de Cesar tuvo el menor crecimiento de la población en la región pues apenas llegó a 18.26% (Cuadro 2.8.1.3 y Gráfico 2.8.1.1).

### Cuadro 2.8.1.3

#### Región Caribe. Comparación de los censos de población de 1985 y 1993 y proyecciones de 2005 por área

(Miles de habitantes)

Departamentos	1985			1993			Proyección poblacional 2005			Variación % censos 1985 - 1993		
	Total	Cabecera	Resto	Total	Cabecera	Resto	Total	Cabecera	Resto	Total	Cabecera	Resto
Total	6.268,3	3.928,3	2.340,0	7.966,7	5.329,0	2.637,7	9.937,7	7.125,8	2.811,9	27,10	35,66	12,72
<b>Atlántico</b>	<b>1.478,2</b>	<b>1.392,5</b>	<b>85,7</b>	<b>1.837,5</b>	<b>1.712,3</b>	<b>125,2</b>	<b>2.370,8</b>	<b>2.220,8</b>	<b>150,0</b>	<b>24,31</b>	<b>22,97</b>	<b>46,09</b>
Bolívar	1.289,0	852,5	436,5	1.702,2	1.092,6	609,6	2.231,2	1.555,4	675,8	32,06	28,16	39,66
Cesar	699,5	360,6	338,9	827,2	500,0	327,2	1.053,1	679,0	374,1	18,26	38,66	-3,45
Córdoba	1.013,2	425,4	587,8	1.276,6	586,6	690,0	1.396,8	702,2	694,5	26,00	37,89	17,39
La Guajira	300,0	163,5	136,5	433,4	275,7	157,7	526,1	362,8	163,3	44,47	68,62	15,53
Magdalena	890,9	410,8	480,1	1.127,7	655,5	472,2	1.406,1	937,8	468,3	26,58	59,57	-1,65
San Andrés	35,9	25,8	10,1	61,0	42,9	18,1	83,4	60,6	22,8	69,92	66,28	79,21
Sucre	561,6	297,2	264,4	701,1	463,4	237,7	870,2	607,2	263,0	24,84	55,92	-10,10

Fuente: DANE. Población Ajustada según Censos de 1985 y 1993 y Proyecciones municipales de población a junio 30 de 2005

La población del departamento de Atlántico aumentó en 24.30% debido a un aumento del 46.09% en la población rural en contraste con un aumento del 22.97% en las cabeceras municipales. En Bolívar también se incrementó la población en el sector rural (39.66%) más que en las cabeceras municipales (28.16%). En los departamentos de Córdoba y La Guajira, el aumento de la población en las cabeceras municipales fue mayor que en los sectores rurales. Córdoba aumentó el 37.89% en las cabeceras municipales y el 17.39% en el sector rural, y en la Guajira, el aumento en las cabeceras fue 68.62% y del 15.53% en el sector rural.

Los departamentos de Cesar, Magdalena y Sucre se distinguieron por tener una disminución en la población rural, especialmente en Sucre que bajó 10.10% en el periodo intercensal 1985 – 1993, y en cambio, aumentó en 55.92% la población en las cabeceras municipales. En el departamento del Cesar aumentó en 38.66% las cabeceras municipales y la población rural bajó en 3.45% en el mismo periodo.

La población de Barranquilla creció el 17.62% en el periodo 1985 - 1993, por debajo del crecimiento del Departamento que se situó en 24.30%, y también por debajo de las demás

**Gráfico 2.8.1.1**

**Región Atlántica. Población por áreas, según censos de 1985 y 1993**

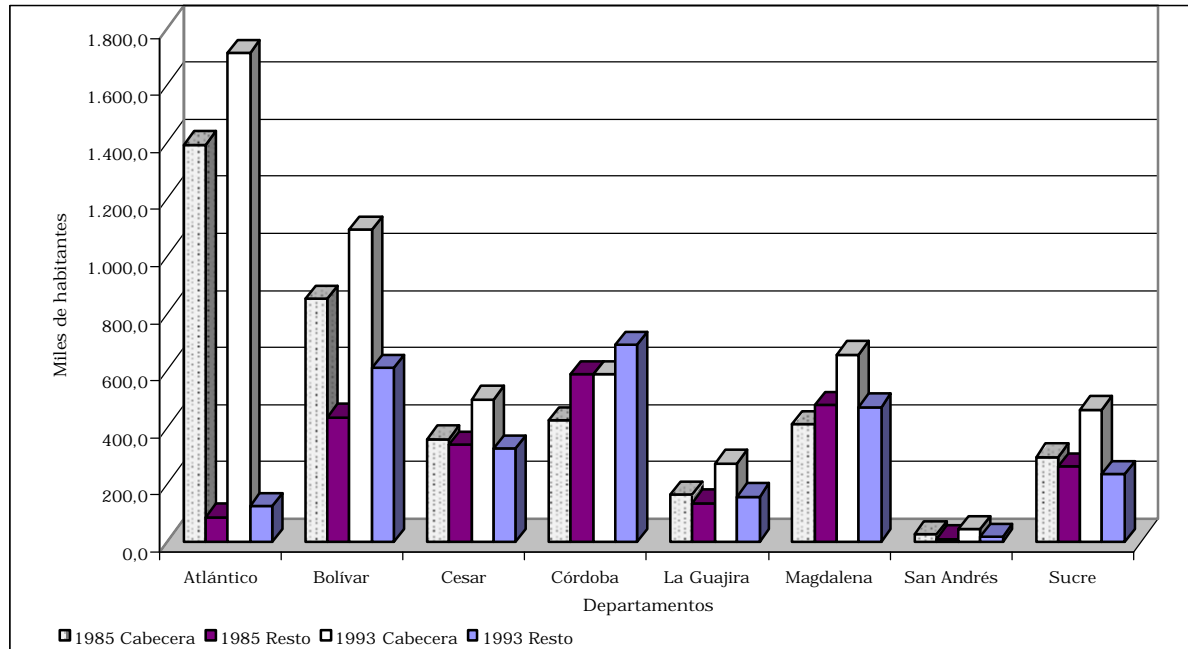

Fuente: DANE. Población Ajustada según Censos de 1985 y 1993

capitales de la Región Atlántica, especialmente Cartagena (32.53%), Santa Marta (34.00%), Sincelejo (38.26%) y San Andrés Isla (75.35%).

En general, la población de las capitales en la región creció por encima de la población departamental, exceptuando Riohacha cuyo crecimiento del 27.86% fue inferior al crecimiento de la población de La Guajira el cual fue 44.46%. Por otro lado, el crecimiento de la población en las ciudades o municipios intermedios está por encima del crecimiento de las capitales como en Cesar, Guajira, Córdoba y Sucre.

**2.8.2 Educación**

La educación es un servicio social a que tienen derecho todos niños y a la vez, constituye una inversión en el recurso humano para el futuro de la región y del país.

La educación escolar comprende la educación preescolar, la educación básica primaria y la educación básica secundaria y media, que pueden ser impartidas en establecimientos oficiales y no oficiales. El DANE suministra información estadística de la educación formal relacionada con los colegios oficiales y no oficiales en las tres modalidades mencionadas.

Uno de los indicadores resultantes de esta información estadística es el número de alumnos matriculados, que en cierta forma, ayuda a determinar la cobertura de la educación en cada municipio y departamento del país.

Durante el periodo 2000 a 2003, el número de alumnos matriculados en el departamento de Atlántico aumentó en 0.59%, pasando de 496.671 en 2000 a 499.622 en 2003, cayendo en -9.30% en 2001 y aumentando en 13.87% en el 2002 respecto del año anterior y bajando nuevamente en 2003.

Sin embargo, los alumnos matriculados en colegios oficiales han aumentado en forma continua en un 14.78% en el periodo mencionado, mientras que los colegios no oficiales han bajado el número de alumnos matriculados de 223.558 en el 2000 a 186.141 en el 2003, siendo el 2001 el año con menos alumnos matriculados (181.046). Ver Gráfica 2.8.2.1

**Gráfico 2.8.2.1**  
**Atlántico. Alumnos matriculados por sectores**  
**2000 - 2003**

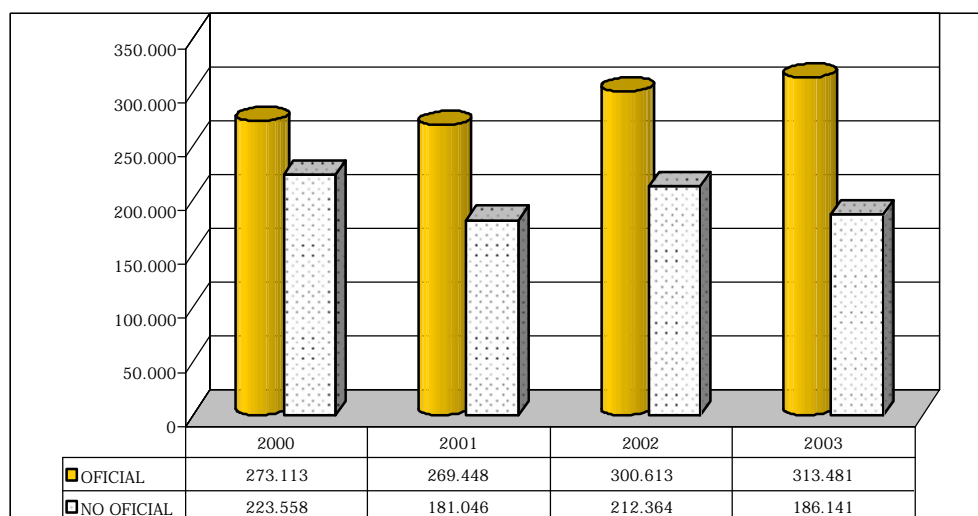

Fuente: DANE

Del total de alumnos matriculados en 2003 en el departamento de Atlántico, el 56.05% corresponde a Barranquilla, el 16.68% a Soledad, el 4.41% a Malambo y el resto a los demás municipios del departamento.

En la ciudad de Barranquilla en 2003 se matricularon un total de 280.055 alumnos, de los cuales el 58.18% corresponde a colegios oficiales y el 41.82% a no oficiales. En la mayoría de los municipios de departamento es mayor el número de alumnos matriculados en colegios oficiales que en colegios no oficiales, excepto en Soledad con un 53.52% de alumnos de colegios no oficiales.

En Barranquilla, los alumnos matriculados en colegios oficiales pasaron de 129.703 en 2000 a 162.929 en 2003 y en cambio, los matriculados en colegios no oficiales pasaron de 150.723 en 2000 a 117.126 en 2003. (Ver Cuadro 2.8.2.1)

En conclusión, la educación pública u oficial viene supliendo la disminución sufrida en la educación privada o no oficial en los últimos cuatro años, para no perder la cobertura educativa en el departamento.

**Cuadro 2.8.2.1****Atlántico. Alumnos matriculados por sectores, según municipios  
Años 2000 - 2003**

Municipios	2000		2001		2002		2003	
	Oficial	No Oficial	Oficial	No Oficial	Oficial	No Oficial	Oficial	No Oficial
ATLÁNTICO	273.113	223.558	269.448	181.046	300.613	212.364	313.481	186.141
BARRANQUILLA	129.703	150.723	134.814	121.916	153.547	143.723	162.929	117.126
BARANOA	12.386	1.577	11.605	1.370	12.351	1.531	13.060	1.392
CAMPO DE LA CRUZ	5.616	156	5.562	97	5.676	0	5.491	81
CANDELARIA	2.610	151	2.691	289	2.777	165	2.912	225
GALAPA	5.074	1.149	4.844	1.012	5.521	1.010	7.012	1.184
JUAN DE ACOSTA	3.277	30	3.392	290	3.531	114	5.307	0
LURUACO	6.153	27	6.331	312	6.632	70	6.372	0
MALAMBO	8.403	11.477	7.912	8.768	9.182	11.441	11.918	10.129
MANATI	4.946	139	4.535	28	4.492	0	4.713	0
PALMAR DE VARELA	4.926	897	4.898	632	5.190	750	1.616	748
PIOJO	1.185	0	1.157	169	1.267	0	1.196	0
POLONUEVO	3.105	135	2.952	29	3.090	15	2.986	61
PONEDERA	4.761	19	4.032	188	4.236	38	4.500	125
PUERTO COLOMBIA	4.799	6.359	4.799	5.556	5.275	6.332	5.463	5.505
REPELON	5.885	40	5.826	265	5.850	20	5.921	20
SABANAGRANDE	6.456	625	5.823	464	6.038	616	6.470	567
SABANALARGA	16.681	3.603	15.945	3.530	17.199	3.428	12.868	3.303
SANTA LUCIA	3.365	0	2.910	84	2.928	0	2.379	0
SANTO TOMAS	6.709	1.406	5.088	825	5.405	979	5.453	916
SOLEDAD	30.964	44.859	28.294	34.880	34.135	41.967	38.735	44.610
SUAN	2.291	0	2.257	18	2.383	0	2.407	0
TUBARA	1.972	162	1.960	324	2.029	165	1.998	149
USIACURI	1.846	24	1.821	0	1.879	0	1.775	0

Fuente: DANE

**2.9 SECTOR REAL****2.9.5 Sacrificio de ganadería****2.9.5.1 Ganado vacuno, según número de cabezas y peso, por sexo**

En el segundo semestre de 2004 a nivel nacional se sacrificaron 1.094.726 cabezas con un crecimiento del 10.01% sobre el mismo periodo del 2003, de los cuales 730.344 corresponden al degüello de machos.

En el departamento de Atlántico, se sacrificaron 92.348 cabezas, 4.22% más que en el 2003, debido a un aumento del 24.03% en el sacrificio de hembras y una disminución de -2.08% en el de machos. Dentro del departamento de Atlántico, el municipio de Galapa sacrificó 79.263 cabezas, representando el 85.8% del total del departamento, con un incremento del 8.09% respecto del segundo semestre del 2003, determinado por un aumento del 46.98% de hembras (Cuadro 2.9.5.1.1).

**Cuadro 2.9.5.1.1**  
**Nacional vs. Atlántico. Sacrificio de ganado vacuno (cabezas) por sexo, según municipios**  
**2003 - 2004 (Julio - diciembre)**

Concepto	Total		Variación %	Machos		Variación %	Hembras		Variación %
	2.003	2.004		2.003	2.004		2003	2004	
Total Nacional ( 63 municipios)	995.073	1.094.726	10,01	734.969	730.344	-0,63	260.104	364.382	40,09
Total Atlántico	88.609	92.348	4,22	67.227	65.827	-2,08	21.382	26.521	24,03
Galapa	73.331	79.263	8,09	62.169	62.857	1,11	11.162	16.406	46,98
Malambo	739	1.125	52,23	196	272	38,78	543	853	57,09
Sabanagrande	6.156	4.285	-30,39	1.931	1.019	-47,23	4.225	3.266	-22,70
Sabanalarga	1.522	1.014	-33,38	276	316	14,49	1.246	698	-43,98
Soledad	6.861	6.661	-2,92	2.655	1.363	-48,66	4.206	5.298	25,96

1 Corresponde a los municipios incluidos en la muestra

Fuente: DANE

En cambio, en el municipio de Malambo, aunque solamente sacrifico 1.125 cabezas, creció el 52.23% con relación al mismo periodo del 2003. Los municipios de Sabanalarga, Sabanagrande y Soledad en el 2004 disminuyeron el sacrificio de ganado. Estos municipios unidos sacrificaron el 12.95% del total de ganado vacuno del departamento, especialmente hembras (Gráfico 2.9.5.1.1).

**Gráfico 2.9.5.1.1**  
**Atlántico. Sacrificio de ganado vacuno por cabeza, según municipios**  
**2003 - 2004 (Julio - diciembre)**

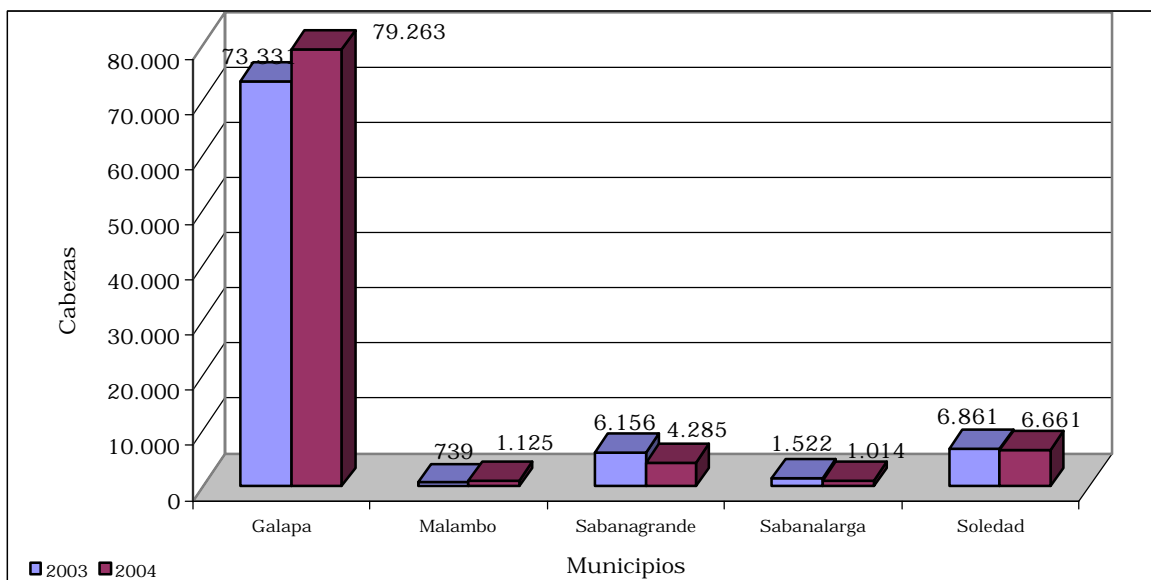

Fuente: DANE

### 2.9.5.2 Ganado porcino, según número de cabezas y peso, por sexo

En el total del país se sacrificaron 601.043 cabezas en el segundo semestre del 2004 con una baja del 9.07% respecto del mismo periodo del 2003 (Cuadro 2.9.5.2.1), de los cuales el 71.6% corresponden a machos.

En el departamento de Atlántico, la información de sacrificio de ganado porcino proviene solamente del municipio de Galapa, en el cual se sacrificaron 16.220 cabezas, creciendo el 18.65% en el periodo analizado. El sacrificio de ganado porcino se repartió por igual entre machos y hembras.

**Cuadro 2.9.5.1.2**

**Nacional vs. Atlántico. Sacrificio de ganado porcino (cabezas) por sexo, según municipios 2003 - 2004 (Julio - diciembre)**

Concepto	Total		Variación	Machos		Variación	Hembras		Variación
	2.003	2.004	%	2.003	2.004	%	2003	2004	%
Total Nacional ( 63 municipios)	661.009	601.043	-9,07	474.546	430.327	-9,32	186.463	170.716	-8,45
Total Atlántico	13.670	16.220	18,65	6.833	8.109	18,67	6.837	8.111	18,63
Galapa	13.670	16.220	18,65	6.833	8.109	18,67	6.837	8.111	18,63

1 Corresponde a los municipios incluidos en la muestra

Fuente: DANE

Por otra parte, considerando el sacrificio de ganado vacuno y del porcino, se deduce que a nivel nacional existe una preferencia de la población colombiana por el consumo de carne de vacuno sobre el consumo de carne de cerdo, representando el primero el 64.55% del total del sacrificio.

2.9.6 Sector de la construcción

2.9.6.1 Stock de vivienda

El total de viviendas inventariadas en el departamento del Atlántico en el trimestre octubre - diciembre de 2004 fue 367.923, superior en 4.633 a las inventariadas en el mismo trimestre de 2003, representando un incremento del 1.27%. (Cuadro 2.9.6.1.1)

**Cuadro 2.9.6.1.1**

**Atlántico. Stock de vivienda total, por cabecera y resto y tipo de tenencia 2003 - 2004 (Trimestres)**

Periodos	Stock de vivienda			Tipo de tenencia					
	Total	Cabecera	Resto	Cabecera			Resto		
				Arrendadas	Propias	Otras	Arrendadas	Propias	Otras
<b>2003</b>									
Enero- marzo	359.773	323.753	36.020	83.626	226.789	13.338	6.221	22.181	7.618
Abril - junio	361.015	324.514	36.501	83.822	227.323	13.369	6.304	22.477	7.720
Julio - septiembre	362.179	325.191	36.988	83.997	227.797	13.397	6.388	22.777	7.823
Octubre - diciembre	363.290	325.810	37.480	84.157	228.230	13.423	6.473	23.080	7.927
<b>2004</b>									
Enero- marzo	364.359	326.378	37.981	84.304	228.628	13.446	6.560	23.388	8.033
Abril - junio	365.458	326.970	38.488	84.457	229.043	13.470	6.647	23.701	8.140
Julio - septiembre	366.612	327.611	39.001	84.622	229.492	13.497	6.736	24.016	8.249
Octubre - diciembre	367.923	328.401	39.522	84.826	230.046	13.529	6.826	24.337	8.359

Fuente: DANE

El stock realizado arroja que el 89.26% de las viviendas están localizadas en las cabeceras municipales y el 10.74% en el sector rural. En las cabeceras, el 25.83% de las viviendas son arrendadas, el 70.05% son propias y el resto pertenece a otras formas de tenencia. En la misma forma, en el sector rural el 17.27% de las viviendas son arrendadas, el 61.58% son propias y el resto pertenece a otras formas de tenencia. (Gráfico 2.9.6.1.1)

**Gráfico 2.9.6.1.1**  
**Atlántico. Stock de vivienda (Cabecera)**  
**por tipo de tenencia**  
**2004 (Octubre - diciembre)**

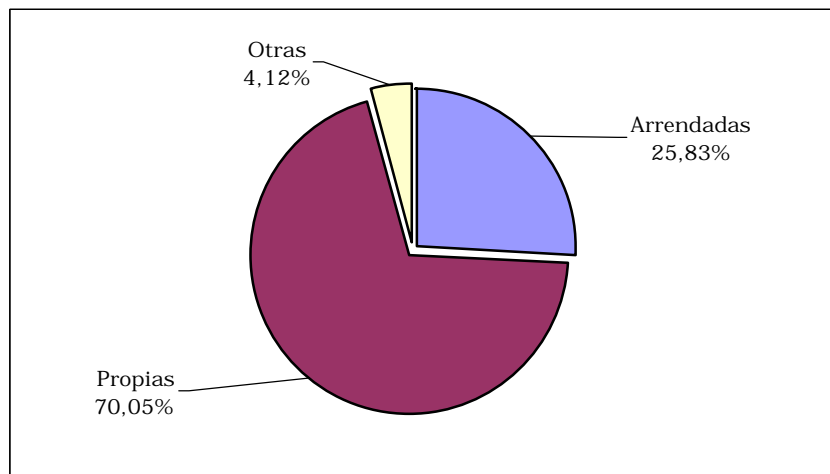

Fuente: DANE

En el cuarto trimestre de 2004, el stock de viviendas en las cabeceras municipales aumentó el 0.79% con relación al mismo periodo de 2003, mientras que en el sector rural, el stock de vivienda apenas aumentó en 5.45% en el mismo periodo.

#### 2.9.6.2 Censo de edificaciones

En Barranquilla y Soledad el censo de edificaciones en su estructura general, en el cuarto trimestre de 2004 arrojó, 802.578 m<sup>2</sup>. Las obras en proceso representaron el 53.28%, las paralizadas o inactivas 34.45%, y las culminadas con el 12.27%.

La variación del cuarto trimestre de 2004 con relación a igual período de 2003, del área en proceso aumentó 55.73%; mientras que en las paralizadas y culminadas disminuyeron -12.39% y -10.53%, respectivamente. (Cuadro 2.9.6.2.1).

Las obras iniciadas en el trimestre objeto de estudio, participaron del área en proceso con 19.44% la cifra más baja de 2004, reflejando además una variación de 13.51% con relación al cuarto trimestre de 2003, y de -46.44% frente al tercer trimestre de 2004 (Gráfico 2.9.6.2.1). Dentro del área en nueva en proceso el 64.54% corresponde a vivienda unifamiliar.

**Cuadro 2.9.6.2.1**  
**Barranquilla - Soledad. Estructura general del área por estados**  
**2003 - 2004 (Enero - diciembre)**

Periodo	Obras Culminadas	Obras en Proceso				Obras Paralizadas		
		Total	Obras Nuevas	Continúan en proceso	Reinician Proceso	Total	Obras Nuevas	Continúan Paralizadas
2003								
I	77.427	225.351	73.951	141.636	9.764	319.328	31.823	287.505
II	78.030	233.993	90.526	128.446	15.021	334.109	36.535	297.574
III	61.268	277.014	108.097	156.123	12.794	354.965	54.337	300.628
IV	110.080	274.582	73.223	188.255	13.104	315.600	35.528	280.072
2004								
I	105.196	279.268	93.283	175.741	10.244	293.553	24.291	269.262
II	72.557	334.940	113.900	208.707	12.333	279.906	27.195	252.711
III	81.919	413.427	155.200	248.336	9.891	281.926	31.777	250.149
IV	98.493	427.595	83.117	325.654	18.824	276.490	26.056	250.434

Fuente: CEED

**Gráfico 2.9.6.2.1**  
**Barranquilla - Soledad. Censo de edificaciones área iniciada**  
**según trimestres 2003 - 2004**

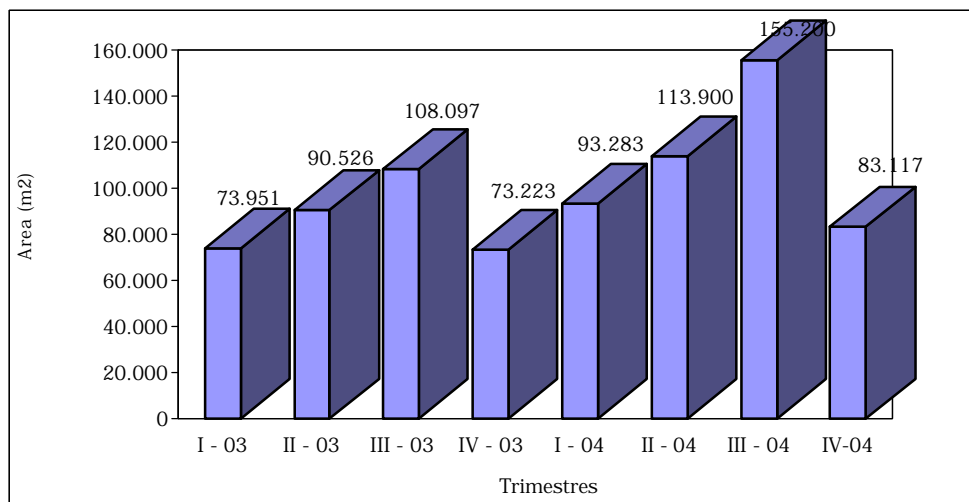

Fuente: DANE

Dentro de los destinos que presentan mayor área en construcción predomina el de apartamentos con un área de 176.407 m<sup>2</sup> y un 41.26% de participación, le siguen casas (154.968 m<sup>2</sup>) con 36.24% y comercio (42.144 m<sup>2</sup>) con el 9.86% del total de área en proceso. (Gráfico 2.9.6.2.2).

**Gráfico 2.9.6.2.2**  
**Barranquilla - Soledad. Estructura general del área**  
**por destino**  
**2004 (octubre - diciembre)**

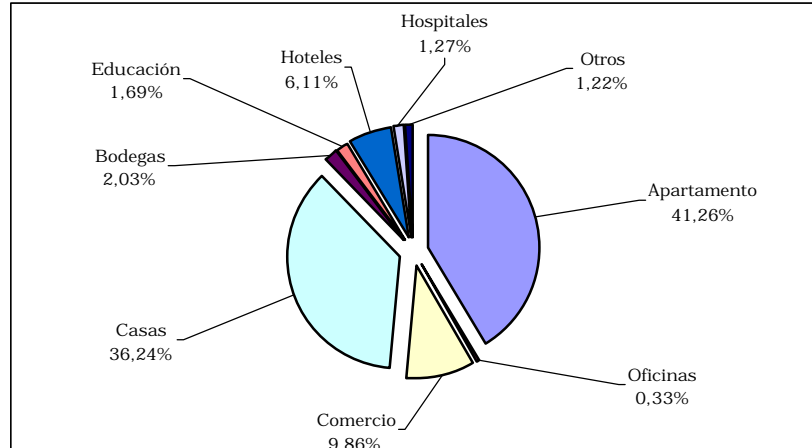

Fuente: CEED

El capítulo predominante en las obras en proceso e inactivas, es el de estructura y cubierta, seguido por el de mampostería y pañete.

Del total de área culminada, el 38.38% corresponde a vivienda unifamiliar y el 30.40% al destino apartamento; el 31.22% restante se distribuyeron en edificaciones diferentes a vivienda (Cuadro 2.9.6.2.2).

**Cuadro 2.9.6.2.2**  
**Barranquilla - Soledad. Estructura general del área por destino**  
**2004 (octubre - diciembre)**

Destinos	Obras Culminadas	(Metros cuadrados)						
		Obras en Proceso			Obras Paralizadas			
		Total	Obras Nuevas	Continúan en proceso	Reinician Proceso	Total	Obras Nuevas	Continúan Paralizadas
Total	98.493	427.595	83.117	325.654	18.824	276.490	26.056	250.434
Apartamento	29.944	176.407	17.196	152.767	6.444	86.154	10.967	75.187
Oficinas	4.416	1.419	1.299	120	0	290	0	290
Comercio	18.186	42.144	4.980	37.164	0	63.523	567	62.956
Casas	37.805	154.968	53.647	92.303	9.018	94.744	13.845	80.899
Bodegas	1.000	8.669	1.826	6.843	0	7.574	0	7.574
Educación	1.506	7.211	3.205	1.124	2.882	9.272	98	9.174
Hoteles	1.890	26.123	0	25.643	480	595	0	595
Hospitales	2.406	5.421	501	4.920	0	5.730	0	5.730
Administ. Pública	0	0	0	0	0	712	0	712
Otros	1.340	5.233	463	4.770	0	7.896	579	7.317

Fuente: CEED

El estrato que menos actividad constructora registró en el área en proceso durante el cuarto trimestre de 2004 fue el dos (bajo), participando con 4.22%; mientras que el estrato seis mostró mayor concentración con un 52.65% del área en proceso

## 2.9.6.3 Índice de costos de la construcción de vivienda - ICCV

A nivel nacional la variación acumulada del índice de costos de la construcción de vivienda (ICCV) fue 7.88% a diciembre de 2004, menor en 0.84 puntos porcentuales al acumulado a diciembre de 2003. La mayoría de las ciudades presentaron una variación superior al índice nacional excepto en Barranquilla, Bogotá, Cartagena, Popayán, Neiva, Pasto, Cúcuta y Pereira. Santa Marta presentó la variación del ICCV más alta (10.16%) y Cúcuta la más baja (4.93%) (Cuadro 2.9.6.3.1).

**Cuadro 2.9.6.3.1**

**Colombia. Variación del índice de costos de la construcción de vivienda, por ciudades, según tipo de vivienda 2003 - 2004 (Julio - diciembre)**

Base: Dic/99=100

Ciudades	Total vivienda			Unifamiliar			Multifamiliar		
	II Semestre		Diferencia Semestral <sup>2</sup>	II Semestre		Diferencia Semestral <sup>2</sup>	II Semestre		Diferencia Semestral <sup>2</sup>
	2003 <sup>1</sup>	2004 <sup>1</sup>		2003 <sup>1</sup>	2004 <sup>1</sup>		2003 <sup>1</sup>	2004 <sup>1</sup>	
ICCV Total	8,72	7,88	-0,84	8,25	6,97	-1,28	8,99	8,41	-0,58
Medellín	9,78	8,22	-1,56	9,53	7,19	-2,34	9,89	8,67	-1,22
<b>Barranquilla</b>	<b>6,47</b>	<b>5,95</b>	<b>-0,52</b>	<b>6,23</b>	<b>5,03</b>	<b>-1,20</b>	<b>6,54</b>	<b>6,22</b>	<b>-0,32</b>
Bogotá D.C.	9,17	7,74	-1,43	9,11	6,80	-2,31	9,19	8,10	-1,10
Cartagena	7,01	6,88	-0,13	6,80	6,23	-0,57	7,14	7,27	0,13
Manizales	8,15	8,66	0,51	7,98	7,85	-0,13	8,27	9,27	1,00
Popayán	7,28	5,33	-1,95	7,27	5,30	-1,97	8,02	6,71	-1,31
Neiva	7,22	6,85	-0,37	7,12	6,35	-0,77	7,66	9,10	1,43
Santa Marta	3,07	10,16	7,09	2,68	9,59	6,91	3,35	10,57	7,22
Pasto	7,98	7,68	-0,30	7,82	7,33	-0,49	8,39	8,52	0,13
Cúcuta	6,73	4,93	-1,80	6,65	4,65	-2,00	7,14	6,36	-0,78
Armenia	7,97	8,68	0,71	7,69	7,59	-0,10	8,28	9,88	1,59
Pereira	8,55	7,35	-1,20	8,43	6,92	-1,51	8,70	7,87	-0,82
Bucaramanga	10,32	9,32	-1,00	9,86	8,35	-1,51	10,49	9,68	-0,80
Ibagué	6,39	8,73	2,34	5,87	8,29	2,42	7,47	9,63	2,17
Cali	8,54	8,32	-0,22	8,18	7,29	-0,89	8,82	9,11	0,28

<sup>1</sup> La variación semestral, corresponde a la medición obtenida entre junio del año en referencia y el mes de diciembre del año anterior.

<sup>2</sup> La diferencia es medida en puntos porcentuales, entre las variaciones semestrales obtenidas en los años 2004 y 2003.

Fuente: DANE

La variación acumulada de los costos de construcción a diciembre de 2004 en Barranquilla fue 5.95%, menor en -0.52 puntos porcentuales a la ocurrida a diciembre de 2003.

Según el tipo de vivienda en Barranquilla, la variación de los costos de construcción de la vivienda unifamiliar fue 5.03% y de la vivienda multifamiliar fue 6.22%, ambos menores a las presentadas a diciembre de 2003. La variación de los costos de construcción de vivienda unifamiliar fue la segunda más baja después de Cúcuta y en la vivienda multifamiliar Barranquilla fue la ciudad con más bajos costos de construcción.

En el segundo semestre de 2004, Barranquilla presentó variaciones negativas del índice de costos de materiales (-0.63%), maquinaria y equipos de construcción (-0.45%) y ninguna variación en el costo de mano de obra. En el periodo 2002 - 2004, segundo semestre, Barranquilla ha registrado una tendencia a disminuir los costos de construcción, especialmente en materiales y maquinaria de construcción. Sin embargo, en el primer

semestre los costos de materiales y mano de obra son muchos mas altos que en el segundo semestre (Cuadro 2.9.6.3.2 y Gráfico 2.9.6.3.1).

**Cuadro 2.9.6.3.2.**  
**Total Nacional - Barranquilla. Variación porcentual del índice de costos de la construcción de vivienda, según grupo de costos 2002 - 2004 (Semestres)**

Trimestres	Nacional			Barranquilla		
	Materiales	Maquinaria y equipos de construcción	Mano de obra	Materiales	Maquinaria y equipos de construcción	Mano de obra
2002						
I Semestre	3,26	3,37	5,15	2,65	2,76	5,26
II Semestre	3,73	0,97	0,50	4,55	0,60	0,90
2003						
I Semestre	7,29	5,44	5,46	5,77	4,61	5,45
II Semestre	2,37	2,71	0,41	1,11	0,65	0,00
2004						
I Semestre	9,02	5,15	7,33	7,71	4,58	3,42
II Semestre	-0,51	2,88	-1,02	-0,63	-0,45	0,00

Base: Dic/99=100

Fuente: DANE

**Gráfico 2.9.6.3.1**  
**Barranquilla. Variación porcentual del índice de costos de la construcción de vivienda, según grupo de costos 2002 - 2004 (Semestres)**

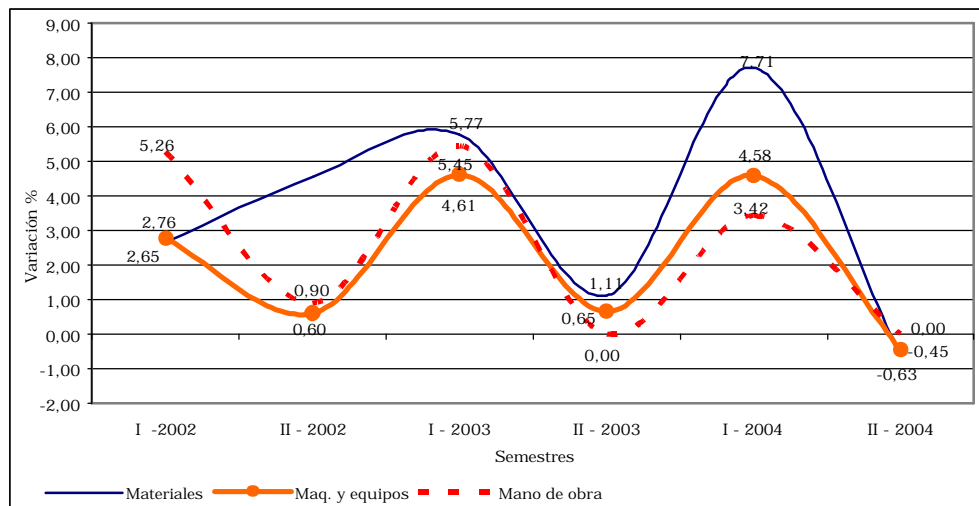

Fuente: DANE

Dentro del grupo de materiales, los insumos con mayores variaciones registradas en el 2004 fueron Hierros y aceros (23.76%), mallas (21.61%), alambre (19.16%), cables eléctricos (19.39%), postes (49.60%), tubería de gas (24.45%) y tejas (-25.79%), pero los que más contribuyeron en la variación total del ICCV en Barranquilla fueron concretos, hierros y aceros y mano de obra del oficial.

2.9.6.6 Licencias de construcción

**Cuadro 2.9.6.6.1**  
**Atlántico vs. Nacional. Número de licencias de construcción**  
**y área (m<sup>2</sup>) por construir.**  
**2003 - 2004 (Julio - diciembre)**

Julio - diciembre	Número de licencias		Área por construir (M <sup>2</sup> )	
	Total	Vivienda	Total	Vivienda
Nacional <sup>1</sup>				
2003	12.190	10.358	7.200.796	5.567.065
2004	11.906	10.124	6.069.606	4.647.950
Atlántico				
2003	352	285	218.309	153.762
Barranquilla	192	144	174.920	134.573
Soledad	123	120	14.248	9.636
Malambo	10	2	14.231	144
Puerto Colombia	27	19	14.910	9.409
2004	366	308	304.154	220.683
Barranquilla	200	151	251.178	170.360
Soledad	127	120	44.239	42.199
Malambo	8	8	467	467
Puerto Colombia	31	29	8.270	7.657

1 Corresponde a la muestra de 77 municipios.

Fuente: DANE

En el departamento del Atlántico se aprobaron 366 licencias de construcción en el segundo semestre de 2004, con un aumento de 14 sobre el mismo periodo del 2003. El área por construir asciende a 304.154 metros cuadrados, con un crecimiento del 39.32% respecto del segundo semestre de 2003. De este total, el 82.58% pertenece a Barranquilla, el 14.54% a Soledad y el resto a Puerto Colombia y Malambo (Cuadro 2.9.6.6.1 y Gráfico 2.9.6.6.1)

**Gráfico 2.9.6.6.1**  
**Atlántico. Area total aprobada (m<sup>2</sup>) para construcción, según**  
**municipios**  
**2003 - 2004 (Julio - diciembre)**

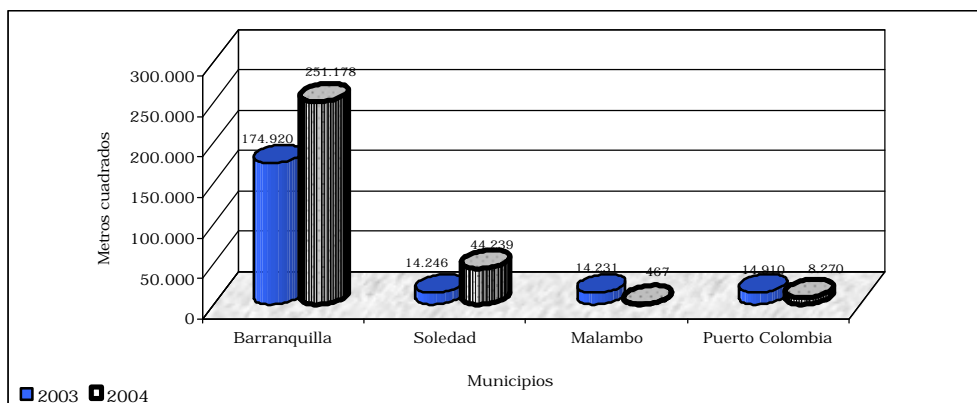

Fuente: DANE

En el periodo de julio a diciembre de 2004, el área por construir de Barranquilla es de 251.178 metros cuadrados, de los cuales el 67.82% corresponde a vivienda, el 13.92% a locales comerciales, el 3.90% a bodegas y el resto a otros destinos. El área aprobada para vivienda ascendió a 170.360 metros cuadrados, correspondiendo el 99.30% a viviendas que no son de interés social, mayoritariamente apartamentos. (Anexo N)

En el total de 2004, se licenciaron 334.035 metros cuadrados para viviendas sin interés social en Barranquilla, de los cuales el 74.65% corresponde a apartamentos. Con relación al año 2003, se presentó un aumento del 36.75% ocasionado por un incremento del 70.78% en la construcción de apartamentos y una baja de -13.81% en la de casas. (Anexos Ñ)

En Barranquilla las licencias aprobadas en metros cuadrados por destinos durante el año 2004, con mayor crecimiento respecto del año anterior fueron vivienda (33.57%), sociales (pasaron de 646 en 2003 a 5.086 en 2004) y otras construcciones, que pasaron de 205 en 2003 a 26.133 en 2004. En cambio, disminuyeron las licencias de construcción de oficinas, bodegas, locales comerciales, educación, hospitales, administración pública, religiosas y hoteles.

#### 2.9.6.7 Financiación de vivienda

En el año 2004 en Barranquilla se concedieron créditos individuales para compra de vivienda por un total de \$45.799 millones, de los cuales \$25.349 millones corresponde a vivienda nueva y \$20.450 millones a vivienda usada. Para vivienda nueva, el incremento en el 2004 respecto de 2003 fue 1.07% y para vivienda usada fue 21.36%. (Cuadro 2.9.6.7.1)

##### **Cuadro 2.9.6.7.1**

##### **Barranquilla. Valor de los créditos individuales para compra de vivienda por tipo de vivienda 2003 - 2004 (Semestres)**

Tipo de vivienda y período	(Millones de pesos)		
	2.003	2004(p)	Variación %
1)Vivienda nueva y lotes con servicio	25.080	25.349	1,07
Primero	14.076	11.444	-18,70
Segundo	11.004	13.905	26,36
2) Vivienda usada	16.851	20.450	21,36
Primero	8.164	9.272	13,57
Segundo	8.687	11.178	28,68

(p) provisional

Fuente: DANE

En el 2004 los créditos concedidos para compra de vivienda nueva en la ciudad de Barranquilla superan a la mayoría de las capitales departamentales, excepto en Cali y Medellín, y para vivienda usada, son menores que en Cali y Medellín. Estas cifras excluyen a la ciudad de Bogotá, DC.

En el segundo semestre de 2004 se concedieron créditos por \$13.905 millones para vivienda nueva, aumentando en 26.36% a los efectuados en el mismo periodo de 2003, y para

vivienda usada se concedieron créditos por \$11.178 millones con un incremento del 28.68% sobre el segundo semestre de 2003. (Gráfico 2.9.6.7.1)

**Gráfico 2.9.6.7.1**  
**Barranquilla. Participación de los créditos otorgados según tipos de vivienda 2004 (Julio - diciembre)**

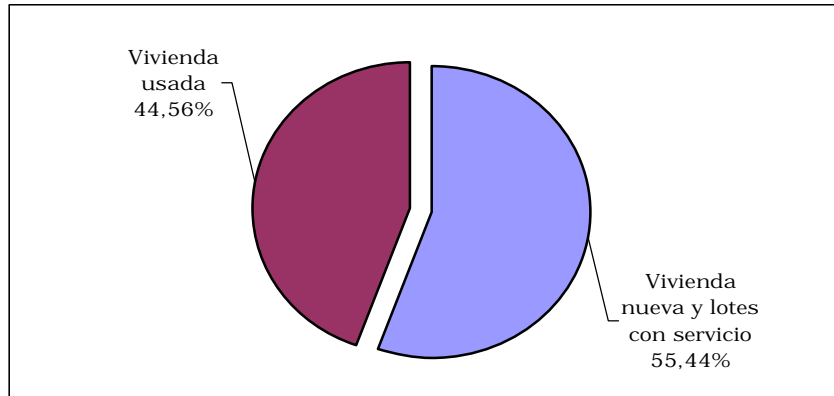

Fuente: DANE (p) provisional

## 2.9.7 Transporte

### 2.9.7.1 Transporte público urbano de pasajeros

El servicio de transporte público urbano en Barranquilla durante el segundo semestre de 2004 movilizó 220.108 miles de pasajeros que, comparado con el mismo semestre de 2003, registró una disminución de -1.94%. Según el tipo de vehículo, el 68.65% de los pasajeros se transportaron en buses, el 8.65% en busetas y el 22.70% en microbuses y colectivos. Sin embargo, los pasajeros transportados en buses se redujeron en -2.43%, en busetas se redujeron en -7.09% y en microbuses y colectivos aumentaron en 1.76% respecto del segundo semestre de 2003 (Cuadro 2.9.7.1.1 y Gráfico 2.9.7.1.1).

**Gráfico 2.9.7.1.1**  
**Barranquilla. Parque automotor del transporte público de pasajeros 2003 - 2004 (Semestres)**

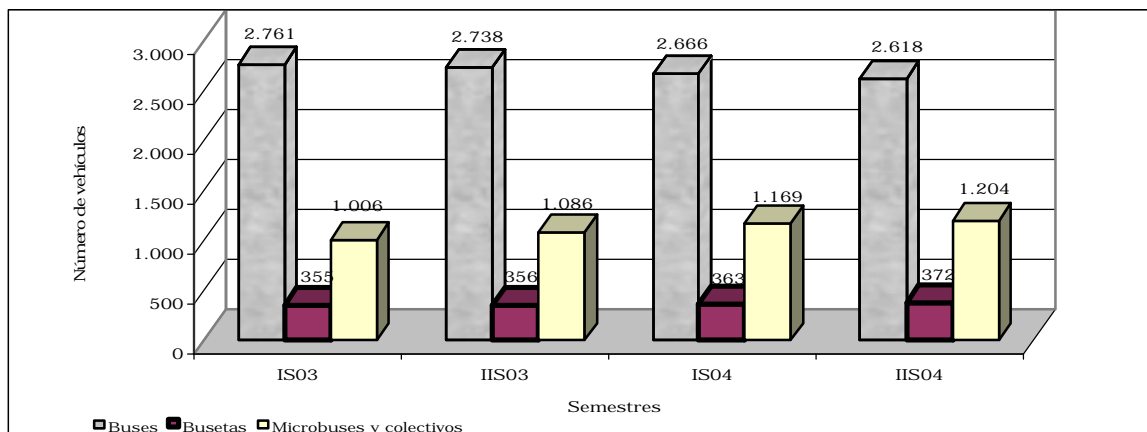

Fuente: DANE

El parque automotor en el mismo periodo lo componen en promedio 2.618 buses, 372 busetas y 1204 microbuses y colectivos. El número de buses disminuyó en 120 en el segundo semestre de 2004 respecto del mismo periodo de 2003, las busetas aumentaron en 16 y los microbuses y colectivos en 118.

El promedio diario de buses en servicio pasó de 2.483 vehículos en el segundo semestre de 2003 a 2.376 en el mismo periodo de 2004, el de busetas también disminuyó en -0.91% pero el de microbuses y colectivos aumentó en 9.27% en el periodo.

#### Cuadro 2.9.7.1.1

#### Barranquilla. Transporte público urbano de pasajeros según tipo de vehículo 2003 - 2004 (Semestres)

Concepto	Tipo de servicio	Parque automotor			Promedio diario en servicio			Pasajeros transportados (Miles)		
		2003	2004	Variación %	2003	2004	Variación %	2003	2004	Variación %
BUSES										
Primero	Corriente	2.748	2.652	-3,5	2.498	2.425	-2,9	151.049	150.684	-0,2
	Ejecutivo	13	14	7,7	13	15	15,4	430	446	3,7
Segundo	Corriente	2.724	2.602	-4,5	2.469	2.360	-4,4	154.410	150.668	-2,4
	Ejecutivo	14	16	11,9	14	16	11,9	469	444	-5,3
BUNETAS										
Primero	Corriente	344	354	2,9	312	311	-0,3	20.676	18.785	-9,1
	Ejecutivo	11	9	-18,2	9	9	0,0	173	192	11,0
Segundo	Corriente	346	362	4,6	321	317	-1,2	20.307	18.858	-7,1
	Ejecutivo	10	10	-3,3	9	10	7,4	175	171	-2,3
MICROBUSES Y COLECTIVOS										
Primero	Corriente	1.006	1.169	16,2	933	1.077	15,4	46.840	49.050	4,7
Segundo	Corriente	1.086	1.204	10,8	1.014	1.108	9,3	49.103	49.967	1,8

Fuente: DANE

### 3. ESCENARIO DE INVESTIGACIÓN REGIONAL

#### 3.1 LAS OPORTUNIDADES DEL DEPARTAMENTO DEL ATLANTICO PARA SER MÁS COMPETITIVO FRENTE AL TRATADO DE LIBRE COMERCIO - TLC -. (Ventajas relativas efectivas y no virtuales).<sup>7</sup>

<sup>7</sup> El Trabajo fue elaborado por los economistas Edgardo Fernández Martínez, funcionario de la DIAN Regional Norte, División de Servicios de Aduana y Rodolfo Quintero Escorcía de la Sección de Estudios Económicos de la sucursal del Banco de la República en Barranquilla. La opinión aquí expresada por los autores es responsabilidad exclusiva de los mismos y no necesariamente refleja el parecer y la política del Banco de la República o de su Junta Directiva, ni de la Dirección de Impuestos y Aduanas Nacionales - DIAN -. Los comentarios favor dirigirlos a los autores a los mail [efernandezm@dian.gov.co](mailto:efernandezm@dian.gov.co) y [rquintes@banrep.gov.co](mailto:rquintes@banrep.gov.co).

Los autores agradecen los comentarios y sugerencias de Sandra Patricia González Serna, Coordinadora Estudios Económicos Sucursales, Subgerencia de Estudios Económicos del Banco de la República; Maria Modesta Aguilera, Jefe de Estudios Económicos del Banco de la República, sucursal Cartagena.

Después que el modelo de sustitución de importaciones hizo crisis, se abrió paso en nuestro país a finales de los años 80's y comienzo de los 90's, un proceso de apertura e internacionalización de la economía, el cual fue concurrente con las tendencias de la globalización que incluye una desregulación significativa de su comercio exterior como tal, e igualmente una disminución de la intervención y regulación estatal así como la reorganización del sector público. Ante este nuevo ordenamiento mundial que a su vez configura una nueva visión del orden comercial, era necesario adecuar la legislación colombiana, para que estuviera acorde con esa nueva visión.

En efecto, para llevar a cabo ese proceso de apertura económica en nuestro país fue necesario ajustar la legislación tanto económica como política y fue así como se tomaron medidas importantes tendientes a volver más competitiva la economía nacional, entre las cuales tenemos: la desgravación arancelaria, la eliminación de las barreras no arancelarias a las importaciones (cuotas, licencias previas y prohibiciones), la creación de franjas de precios entre otras medidas; todo esto bajo el argumento de que el comercio se desarrolla libremente, generando con ello crecimiento y favoreciendo la especialización, lo cual permite el acceso a nuevas tecnologías y ofrece una mayor variedad de opciones en términos de flujos de bienes y servicios.

En la Región Caribe colombiana y en especial en el departamento del Atlántico, la literatura de la época y las disquisiciones académicas avizoraban un amplio porvenir para la región; la internacionalización de la economía del país suponía no sólo modernizar la infraestructura productiva y exportadora e igualmente crear condiciones institucionales para competir, sino que la industria nacional con capacidad de exportar requería de menores costos de producción (materias primas e insumos, servicios financieros, mano de obra y otros); y por último los costos finales relacionados con el proceso de exportación (transportes), dada la concentración productiva del país, en regiones muy distantes de las costas. En efecto, aquellas regiones con infraestructura logística y actividad portuaria se verían favorecidas por el proceso de relocalización industrial; los beneficios de estos últimos serían inmensos para estas regiones, especialmente los departamentos costeros, tanto en el crecimiento económico como en la generación de empleo y la demanda interna.

Sobra decir, que hoy en día, asistimos a un debate muy parecido en argumentos y beneficios para la región, a través de la firma del Tratado de Libre Comercio (TLC) con Estados Unidos, el cual ha despertado en el país grandes expectativas de lado y lado; por ejemplo, en la Región Caribe colombiana las perspectivas son mayores, dado que aún contamos con las ventajas relativas referidas a la posición estratégica de zona costera y la cercanía con el mercado de los Estados Unidos y lo que representa en términos de eficiencia, competitividad y reducción de costos.

De otra parte, sabiendo cuales son los países y sectores productivos a los cuales hay que encaminar las actuaciones concretas, el tratado de libre comercio no tendrá un carácter genérico y disperso, sino que estará enfocado a mercados determinados, con características propias.

En ese sentido surgen algunas inquietudes relacionadas básicamente con la forma de hacer efectivas las ventajas comparativas que tenemos.

¿Qué es lo que ha pasado, que a pesar de contar hoy día con estas ventajas en la región, el departamento no logra el impulso necesario para tener una vocación comercial de cara a enfrentar los retos de esta movilidad existente?

¿Qué están haciendo los sectores e instituciones interesados en atraer una mayor inversión en el departamento y en la ciudad, en el contexto del Tratado de Libre Comercio que se negocia?

En la actualidad, a instancias de que el TLC es un hecho soslayable, muchos sectores productivos del país y, porqué no decirlo, también las regiones ven enorme y potenciales negocios, han desarrollado estrategias integrales para lograr un favorecimiento en el proceso de negociación, pero algunos de ellos ven comprometida su supervivencia.

Es notorio que a pesar de que las negociaciones se hagan en la región, las ciudades estratégicas de la Costa no cuentan con equipos de expertos sobre los temas que se discuten, sume a esto, que existe poca disponibilidad de estudios sectoriales de mercado que se ajusten a las necesidades empresariales en el marco del Acuerdo que se negocia y los escenarios futuros de intercambio comercial.

En ese sentido, se hace necesario llevar a cabo acciones para consolidar las empresas instaladas en el departamento del Atlántico, especialmente en el Área Metropolitana de Barranquilla, y desarrollar actuaciones institucionales para favorecer un ambiente propicio en la captación de inversión extranjera y la relocalización industrial de sectores estratégicos.

Una buena alternativa sería la creación del Observatorio de Inversiones Extranjeras, que actúe como canalizadora de las inversiones extranjeras que quieran introducirse en los mercados de Latinoamérica y Norte América, facilitando y dando servicios de enlace para la apertura de dichos mercados.

Este Observatorio puede tener entre sus fines:

- La venta y promoción internacional de Barranquilla y su Área Metropolitana como espacio logístico.
- Definición del mapa de países desarrollados que son objetivos estratégicos y potenciales inversores en la ciudad de Barranquilla y su área metropolitana.

- Desarrollo de planes de colaboración e impulso de las relaciones comerciales entre Barranquilla con el resto del mundo.
- Firma de acuerdos de colaboración – institucionales - entre la ciudad de Barranquilla y países de Latinoamérica y Norte América para promover y canalizar posibles proyectos empresariales e inversiones.
- Localización de lugares de encuentro de diplomáticos y empresarios extranjeros con la comunidad de su país instalado en Barranquilla.
- Desarrollar periódicamente estudios cualitativos y cuantitativos para la detección de necesidades de las empresas extranjeras instaladas en Barranquilla y su área metropolitana, y estudiar los resultados.

Otras acciones complementarias encaminadas a hacer efectivas las ventajas relativas de la región deben estar orientadas a lograr del gobierno nacional, beneficios o incentivos fiscales para las nuevas inversiones, priorización e implementación de medidas y actuaciones destinadas a paliar las necesidades de las empresas extranjeras instaladas en Barranquilla, como licencias de obra, normativa medio ambiental, etc.

### 3.2 LAS EXPORTACIONES FINALES DEL ATLÁNTICO EN LA OFERTA DE DESGRAVACIÓN DEL SECTOR INDUSTRIAL DE COLOMBIA Y ESTADOS UNIDOS. (Una aproximación para entender el posicionamiento de nuestros productos).

En la VII ronda de negociaciones, esencialmente, la del TLC en el caso de acceso a mercados se dio continuidad de los mecanismos de exención de aranceles sobre materias primas (Plan Vallejo y Zonas Francas); salvaguardia general por dos años, prorrogable por dos más e intercambio de ofertas<sup>8</sup>: Estados Unidos 99% en “A”; Colombia 66%. Ver cuadro 3.2.1.

#### **Cuadro 3.2.1**

#### **Colombia a Estados Unidos. Canastas comparativas de las ofertas mejoradas 2001- 2003**

Canasta	Subproductos	Participación	Importaciones	Participación	Subproductos	Participación	Importaciones	Participación
	oferta anterior	%	EE.UU. (US\$m)	%	oferta mejorada	%	EE.UU. (US\$m)	%
			2001 - 2003				2001 - 2003	
A	3.257	54,5	2.285,1	63,3	3.435,0	57,4	2.393,4	66,3
B	870	14,5	264,1	7,3	877,0	14,7	215,9	6,0
C	1.854	31,0	1.060,8	29,4	1.669,0	27,9	1.000,6	27,7
Total	5.981	100,0	3.610,0	100,0	5.981,0	100,0	3.609,9	100,0

El ámbito incluye textiles, pesca y madera

Fuente: DIAN. Grupo Acceso a mercados.

<sup>8</sup> El concepto de *listas de solicitudes* de apertura de mercados, opuesto al de *listas de ofertas* muy utilizado en otros escenarios como el ALCA, es una mecánica novedosa de desarrollo de las negociaciones de acceso de bienes para los Estados Unidos. Esta modalidad de trabajo facilita la identificación, de manera integral, de los elementos de acceso real que el sector privado considera como indispensables para la negociación con los Estados Unidos, habida cuenta que en muchos sectores productivos, el arancel NMF de dicho país no resulta ser el factor más determinante para el acceso de las mercancías.

El total de solicitudes revisadas y consolidadas entre sector privado y Gobierno consta de 3.976 ítems arancelarios en nomenclatura de los Estados Unidos, lo que representa el 38% del universo arancelario en dicho país. De otra parte, de los 179 ítems arancelarios que hacen parte del ATPDEA, las solicitudes incluyen 2.639, de los cuales 468 pertenecen al ámbito agrícola y 2.171 de los industriales. De esta manera, las solicitudes incluyen cerca de 1.400 ítems arancelarios que hoy en día no tienen preferencia en el mercado de los Estados Unidos.

Un ejercicio final para entender el impacto del Tratado de Libre Comercio en la economía local, se hace a partir de los resultados de las rondas de negociaciones en términos de lo ofertado por cada país y permite delinear un panorama de las exportaciones realizadas por el Departamento del Atlántico (año 2003)<sup>9</sup> hacia Estados Unidos.

**Cuadro 3.2.2**  
**Ofertas de Estados Unidos a Colombia excluyendo textiles.**  
**2001- 2003**

Canasta	Subproductos	Participación	Importaciones	Participación	Subproductos	Participación	Importaciones	Participación
	oferta anterior	%	EE.UU. (US\$m)	%	oferta mejorada	%	EE.UU. (US\$m)	%
			2001 - 2003				2001 - 2003	
A	5.967	84,3	3.924,30	98,5	6.292	88,9	3.946,70	99,1
B	982	13,9	46,9	1,2	696	9,8	34,7	0,9
C	131	1,8	11,30	0,3	92	1,1	1,10	0
Total	7.080	100	3.983	100	6.292	88,9	3.946,70	99,1

El ámbito incluye textiles, pesca y madera

Fuente: DIAN. Grupo Acceso a mercados.

En la oferta de Estados Unidos el 99.1% (cuadro 3.2.2) de las subpartidas entran a desgravación inmediata (canasta A); mirando el comportamiento de las exportaciones del departamento del Atlántico en el 2003, concernientes a las distintas ramas de actividad económicas (CIUU), el 98.13% pertenecen a la Industria; es decir, a esta altura de la negociación las exportaciones del Atlántico en su mayoría se encuentra dentro de rango de la Canasta A; en cierta forma se podría decir que las exportación de estos productos esta asegurada; este escenario también sugiere, que desagregando las subpartidas de las Canastas A y B se pueden encontrar productos en el departamento o la región que se puedan potenciar para la exportación. Ver cuadro 3.2.3.

<sup>9</sup> Para efecto de construir el cuadro exportaciones finales del departamento del Atlántico hacia Estados Unidos clasificación CIUU, se consultó las bases de datos de la DIAN, sistema SIEX, la última información disponible corresponde al año 2003.

**Cuadro 3.2.3****Atlántico. Exportaciones a Estados Unidos por ramas de la actividad económica (CIUU). 2003.**

Ramas de actividad	Valor (FOB US\$)	Participación porcentual
Agropecuaria, sicultura, caza y pesca	670.412	0,6
Minería	606.584	0,6
Industria	107.159.684	98,1
Comercio al por mayor	766.238	0,7
Servicios	140	0,0
Total general	109.203.058	100,0

Fuente: SIEX. DIAN regional norte, marzo de 2005

En síntesis, las discusiones actuales en la Región Caribe colombiana y en especial en el departamento del Atlántico, giran en torno a la posibilidad que se tiene sobre el Tratado de Libre Comercio con Estados Unidos, las cuales están centradas en percibir las verdaderas oportunidades de crecimiento que se pueden generar a partir de una mayor dinámica en el comercio internacional; estos debates han servido también para que actores, tanto privados como públicos, como la dirigencia local, los gremios, gobiernos locales y la academia en general, diseñen estrategias orientadas en hacer más competitivas las empresas y la Región de cara al Tratado, para aprovechar un mercado tan inmenso como el norteamericano dada su proximidad. En el caso de la academia, sin duda alguna que existe un ánimo profundo de investigación para interpretar la movilidad existente en el comercio internacional.

Con frecuencia se escucha en los diferentes escenarios un argumento reiterativo relacionado con las ventajas naturales que tienen las regiones localizadas en los litorales o zonas costeras; en efecto, el departamento del Atlántico goza de ese beneficio, lo cual le da un cierto grado de competitividad frente a otros departamentos del país. Se sugiere que para hacer efectivas esas ventajas relativas, en términos de competitividad, en la región - departamento - tienen que darse una serie de acciones complementarias que apunten hacia ese fin, como por ejemplo, una concertación entre lo público y/o privado, encaminada a potenciar el Departamento; en ese sentido, se propone: un Observatorio de la Inversión Extranjera, fortalecer al Departamento como un centro de logística, rondas periódicas de negocios y estudios cualitativos y cuantitativos sectoriales sobre el comercio exterior, oportunidades de negocios, etc.; para que jalonen la economía regional y departamental.

Un aspecto muy importante al cual debe poner atención no sólo la universidad sino también la dirigencia local, está relacionado con el hecho de que en el orden internacional las economías giran alrededor de los procesos de integración de los

mercados, por lo tanto, debe generarse en la sociedad una especie de cultura conectada con la integración comercial, los procesos de globalización, las alianzas comerciales, etc. Esta cultura debe despuntar por tener equipo de expertos regionales o especies de negociadores con altos conocimientos sobre estos procesos o eventos (tecnocracia criolla), formados en universidades de gran valía, con énfasis en temas específicos del comercio internacional, con gran capacidad de gestión para representar los intereses regionales en las discusiones por venir.

## **ANEXO ESTADÍSTICO ICER**

**Anexo A**

**Región Atlántica. Valor agregado según actividad económica, a precios constantes de 1994**

**Año 2002**

(Millones de pesos)

Actividad económica / Departamentos	Atlántico	Bolívar	Cesar	Córdoba	La Guajira	Magdalena	San Andrés y Providencia	Sucre	PIB TOTAL COLOMBIA
Café sin tostar no descafeinado	0	741	13.913	741	3.478	28.202	0	0	1.345.995
Otros productos agrícolas	12.529	151.520	153.015	164.413	17.576	234.443	122	56.038	4.913.149
Animales vivos y productos animales	129.394	126.012	235.283	311.777	58.120	140.949	286	130.039	4.009.652
Agropecuario	141.923	278.273	402.211	476.931	79.174	403.594	408	186.077	10.268.796
Productos de silvicultura y extracción de madera	869	4.988	2.641	6.403	404	3.648	8	2.503	126.391
Pescado y otros productos de la pesca	5.493	40.798	45	4.334	8	2.968	5.869	1.905	295.486
Agropecuario, silvicultura y pesca	148.285	324.059	404.897	487.668	79.586	410.210	6.285	190.485	10.690.673
Hulla y lignito; turba	0	0	275.738	2.000	303.749	0	0	0	642.048
Petróleo crudo, gas natural y minerales de uranio y torio	0	14.491	4.118	0	17.666	0	0	307	1.888.618
Minerales metálicos	0	20.309	0	245.469	0	0	0	0	392.045
Otros minerales no metálicos	14.111	13.953	2.655	7.971	9.760	5.439	323	4.301	424.859
Minería	14.111	48.753	282.511	255.440	331.175	5.439	323	4.608	3.347.570
Electricidad y gas de ciudad	155.098	23.970	5.252	7.527	96.831	18.027	411	5.621	1.946.046
Agua, alcantarillado, eliminación de desperdicios y servicios de saneamiento	26.958	32.942	4.337	1.851	62	3.806	365	1.124	499.824
Electricidad, gas, agua y alcantarillado	182.056	56.912	9.589	9.378	96.893	21.833	776	6.745	2.445.870
Alimentos, bebidas y tabaco	216.738	90.442	38.489	65.508	3.220	34.787	602	5.926	3.247.712
Resto de la industria	439.929	721.158	2.093	3.322	998	5.889	381	17.059	7.829.434
Industria	656.667	811.600	40.582	68.830	4.218	40.676	983	22.985	11.077.146
Trabajos de construcción y construcciones. Edificaciones	66.230	15.190	45.491	23.219	6.239	16.590	306	16.508	1.937.224
Trabajos y obras de ingeniería civil	26.660	71.395	6.806	28.276	9.739	12.759	151	7.681	1.529.821
Construcción	92.890	86.585	52.297	51.495	15.978	29.349	457	24.189	3.467.045
Comercio	435.692	152.135	69.322	91.840	68.831	82.190	52.104	50.991	5.712.874
Servicios de reparación de automotores y motocicletas, de artículos personales y domésticos	53.135	18.823	7.148	9.896	1.105	9.464	1.530	6.189	874.148
Servicios de hotelería y restaurante.	67.717	104.558	25.033	34.623	12.838	77.806	57.623	21.400	1.600.431
Servicios de transporte terrestre	173.906	97.074	52.375	66.375	22.995	54.830	3.500	17.116	3.088.362
Servicios de transporte por agua.	853	4.320	985	11.689	379	4.236	4	193	79.123
Servicios de transporte aéreo.	19.103	21.051	4.581	5.470	906	7.394	11.290	614	365.863
Servicios de transporte complementarios y auxiliares.	16.959	31.844	11.203	51.597	5.854	21.228	4.294	4.785	662.311
Transporte	210.821	154.289	69.144	135.131	30.134	87.688	19.088	22.708	4.195.659
Servicios de correos y telecomunicaciones.	101.448	64.962	32.025	30.244	16.638	34.394	10.752	21.757	2.070.843
Servicios de intermediación financiera y servicios conexos.	166.640	98.137	23.284	54.397	7.667	23.140	2.936	9.760	3.950.317
Servicios inmobiliarios y alquiler de vivienda.	322.550	153.751	32.133	60.866	8.350	56.132	1.144	19.259	7.585.993
Servicios a las empresas excepto servicios financieros e inmobiliarios	104.326	46.335	7.510	23.984	1.845	14.559	403	6.146	1.941.758
Servicios Domésticos	29.745	16.437	11.154	17.315	4.793	11.127	936	7.936	367.206
Servicios de enseñanza de mercado	90.543	50.717	18.432	19.243	7.818	24.534	1.106	18.772	1.098.875
Servicios sociales y de salud de mercado	57.343	36.101	19.386	38.798	6.212	29.201	2.252	11.714	1.403.542
Servicios de asociaciones y esparcimiento y otros servicios de mercado	26.634	18.957	9.213	15.021	6.912	17.280	615	3.304	948.056
Servicios de administración pública y otros serv. para la comunidad en	276.150	211.445	160.901	140.598	46.452	150.660	12.073	75.619	7.039.112
Servicios de enseñanza de no mercado	102.186	131.103	70.606	126.379	42.356	90.321	3.706	68.211	2.586.480
Servicios sociales y de salud de no mercado	84.830	57.617	24.550	30.588	17.242	28.684	6.827	15.358	2.066.401
Servicios de asociaciones y esparcimiento y otros servicios de no mercado	2.553	4.436	2.551	1.026	361	2.054	1.259	902	214.092
MENOS: Servicios de intermediación financiera medidos indirectamente	109.169	58.403	13.588	20.990	5.417	14.735	2.725	7.865	2.783.891
Subtotal Valor Agregado	3.117.153	2.589.309	1.358.680	1.681.770	801.987	1.232.006	180.453	601.173	71.900.200
Impuestos menos subvenciones sobre la producción e importaciones	260.240	317.198	32.733	52.119	14.528	37.934	9.366	15.376	5.013.934
PIB TOTAL DEPARTAMENTAL	3.377.393	2.906.507	1.391.413	1.733.889	816.515	1.269.940	189.819	616.549	76.914.134

FUENTE: DANE - CUENTAS REGIONALES

**Anexo B****Barranquilla. Variación año corrido del índice de precios al consumidor, por grupos y subgrupos 2003- 2004 (Diciembre)**

Grupos y Subgrupos	Ponderación	Indices		Variación %	Contribución a la inflación del período	Participación en la inflación
		Dic-03	Dic-04			
0 TOTAL	100,0000	148,45	156,33	5,30	5,30	100,00
1 ALIMENTOS	35,8303	148,51	156,79	5,58	1,9988	37,6876
11 Cereales y productos de panadería	4,6127	147,06	153,24	4,20	0,1921	3,6221
12 Tubérculos y plátanos	2,0138	129,09	136,18	5,49	0,0962	1,8139
13 Hortalizas y legumbres	2,2187	133,83	131,63	-1,64	-0,0328	-0,6184
14 Frutas	1,0615	129,74	141,62	9,16	0,0849	1,6008
15 Carnes y derivados de la carne	7,5508	157,84	164,45	4,19	0,3362	6,3391
16 Pescados y otros del mar	1,4130	154,90	149,09	-3,75	-0,0553	-1,0427
17 Lácteos, grasas y huevos	5,8578	154,06	172,43	11,92	0,7249	13,6681
18 Alimentos varios	4,3208	156,54	164,76	5,25	0,2393	4,5120
19 Comidas fuera del hogar	6,7811	141,36	150,41	6,40	0,4135	7,7966
2 VIVIENDA	27,2859	131,53	135,74	3,20	0,7733	14,5807
21 Gastos de ocupación de la vivienda	19,1430	115,05	118,03	2,59	0,3853	7,2649
22 Combustibles y servicios públicos	4,1559	193,89	202,71	4,55	0,2467	4,6516
23 Muebles del hogar	0,3131	127,82	130,91	2,42	0,0065	0,1226
24 Aparatos domésticos	0,4367	141,74	145,58	2,71	0,0113	0,2131
25 Utensilios domésticos	0,6016	140,02	146,52	4,64	0,0264	0,4978
26 Ropa del hogar	0,4163	139,55	145,33	4,14	0,0162	0,3055
27 Artículos para la limpieza	2,2193	151,70	157,11	3,57	0,0810	1,5273
3 VESTUARIO	7,6061	105,99	104,51	-1,40	-0,0755	-1,4236
31 Vestuario	5,0843	107,32	106,84	-0,45	-0,0166	-0,3130
32 Calzado	2,0119	96,21	90,85	-5,57	-0,0725	-1,3670
33 Servicios del vestuario y calzado	0,5099	131,26	135,21	3,01	0,0136	0,2564
4 SALUD	3,8618	169,52	184,85	9,04	0,3989	7,5213
41 Servicios profesionales	1,6838	132,94	136,71	2,84	0,0428	0,8070
42 Bienes y artículos para la salud	2,1238	198,55	223,06	12,34	0,3506	6,6106
43 Gastos de aseguramiento privado en salud	0,0543	168,35	183,55	9,03	0,0056	0,1056
5 EDUCACIÓN	4,7261	158,29	171,52	8,36	0,4213	7,9437
51 Instrucción y enseñanza	3,6733	154,70	166,31	7,50	0,2872	5,4152
52 Artículos escolares y otros relacionados	1,0527	170,80	189,70	11,07	0,1341	2,5285
6 CULTURA DIVERSION Y ESPARCIMIENTO	2,6910	140,83	147,57	4,79	0,1221	2,3022
61 Artículos culturales y otros relacionados	0,4853	180,12	179,13	-0,55	-0,0033	-0,0622
62 Aparatos para la diversión y esparcimiento	0,5637	103,80	104,56	0,73	0,0029	0,0547
63 Servicios, aficiones, distracciones , esparcimiento	1,6420	141,93	153,00	7,80	0,1225	2,3098
7 TRANSPORTE Y COMUNICACIONES	10,6535	197,49	214,29	8,51	1,2052	22,7242
71 Transporte personal	4,3433	163,41	175,86	7,62	0,3641	6,8651
72 Transporte público	5,1978	206,95	222,44	7,48	0,5425	10,2289
73 Comunicaciones	1,1124	286,36	326,22	13,92	0,2987	5,6320
8 GASTOS VARIOS	7,3453	169,28	178,57	5,49	0,4595	8,6639
81 Bebidas alcohólicas, tabaco, cigarrillo	0,4295	205,82	218,96	6,38	0,0380	0,7165
82 Artículos para el aseo, cuidado personal	4,2768	158,24	163,96	3,61	0,1647	3,1054
83 Artículos de joyería, otros personales	0,8915	184,49	198,98	7,85	0,0870	1,6404
84 Otros bienes y servicios	1,7476	179,55	193,97	8,03	0,1698	3,2016

Fuente: DANE

**Anexo C****Barranquilla - Soledad. % población en edad de trabajar, tasa global de participación, de ocupación desempleo (abierto y oculto) y subempleo. Población total, en edad de trabajar, económicamente activa.****2003 - 2004 (Octubre - Diciembre)**

Conceptos	2003	2004
% población en edad de trabajar	75,2	75,5
Tasa global de participación	56,3	54,3
Tasa de ocupación	48,3	46,1
Tasa de desempleo	14,3	15,1
T.D. Abierto	14,3	15,0
T.D. Oculto	0,0	0,1
Tasa de subempleo	17,0	31,5
Insuficiencia de horas	4,7	7,2
Empleo inadecuado por competencias	6,5	4,4
Empleo inadecuado por ingresos	15,6	30,6
Población total	1.668.429	1.703.972
Población en edad de trabajar	1.253.878	1.286.945
Población económicamente activa	706.456	698.293
Ocupados	605.202	592.970
Desocupados	101.254	105.322
Abiertos	100.938	104.807
Ocultos	316	515
Inactivos	547.422	588.653
Subempleados	119.791	220.214
Insuficiencia de horas	32.969	50.147
Empleo inadecuado por competencias	46.268	30.583
Empleo inadecuado por ingresos	109.864	213.682

Fuente: DANE - Encuesta Continua de Hogares

**Anexo D**

**Atlántico. % población en edad de trabajar, tasa global de participación, de ocupación desempleo (abierto y oculto) y subempleo. Población total, en edad de trabajar, económicamente activa, 2003 - 2004 (Enero - Diciembre)**

	2003	2004
% población en edad de trabajar	74,7	74,8
Tasa global de participación	54,8	54,0
Tasa de ocupación	46,2	46,4
Tasa de desempleo	15,7	14,0
T.D. Abierto	15,4	13,8
T.D. Oculto	0,2	0,3
Tasa de subempleo	19,1	21,4
Insuficiencia de horas	4,8	5,3
Empleo inadecuado por competencias	5,3	5,0
Empleo inadecuado por ingresos	17,9	20,4
Población total	2.272.169	2.321.445
Población en edad de trabajar	1.698.029	1.737.179
Población económicamente activa	931.296	938.405
Ocupados	785.326	806.617
Desocupados	145.970	131.788
Abiertos	143.653	129.107
Ocultos	2.317	2.681
Inactivos	766.733	798.774
Subempleados	177.933	201.129
Insuficiencia de horas	44.796	49.590
Empleo inadecuado por competencias	49.005	47.119
Empleo inadecuado por ingresos	166.867	191.747

Fuente: DANE - Encuesta Continua de Hogares

**Anexo E****Atlántico. Exportaciones registradas por peso y valor, según CIU.  
2003 - 2004 (Julio - septiembre)**

Código	Descripción	Kilos netos		Variación	Valor FOB US\$		Variación
		III - 03	III - 04	%	III - 03	III - 04	%
	Total	122.757.955	149.983.342	22,2	409.672.054	340.513.043	-16,88
100	Sector agropecuario, silvicultura, caza y pesca	1.298.907	2.328.215	79,2	589.306	617.743	4,83
111	Producción agropecuaria	639.742	181.737	-71,6	574.494	240.424	-58,15
113	Caza ordinaria y mediante trampas	657.904	2.068.665	214,4	10.212	34.949	242,23
121	Silvicultura	0	57.007	(--)	0	195.421	(--)
122	Extracción de madera	1.261	20.807	1.550,0	4.600	146.950	3094,57
200	Sector minero	1.780.721	1.087.846	-38,9	38.650.149	20.974.428	-45,73
210	Explotación de minas de carbón	0	0	(--)	0	0	(--)
230	Extracción de minerales metálicos	11	0	-100,0	1	0	-100,00
290	Extracción otros minerales	1.780.710	1.087.846	-38,9	38.650.148	20.974.428	-45,73
300	Sector industrial	117.796.855	143.921.597	22,2	368.875.307	316.781.147	-14,12
31	Produ. Alimentos, bebidas y tabaco	14.516.951	13.419.768	-7,6	13.597.376	8.771.940	-35,49
311	Productos alimenticios	11.637.617	11.413.812	-1,9	11.163.263	7.597.055	-31,95
312	Otros productos alimenticios	588.272	775.511	31,8	995.955	231.945	-76,71
313	Bebidas	378.249	423.901	12,1	588.424	660.080	12,18
314	Industria del tabaco	1.912.813	806.543	-57,8	849.734	282.860	-66,71
32	Textiles, prendas de vestir	19.640.343	24.060.401	22,5	4.621.938	5.945.060	28,63
321	Textiles, prendas de vestir	11.366.856	13.197.860	16,1	1.983.322	2.900.056	46,22
322	Prendas de vestir	1.269.921	2.627.807	106,9	174.924	327.561	87,26
323	Cuero y sus derivados	5.953.417	7.107.124	19,4	2.426.748	2.676.230	10,28
324	Calzado	1.050.149	1.127.610	7,4	36.944	41.212	11,55
33	Industria maderera	3.182.476	3.694.432	16,1	7.595.881	7.513.041	-1,09
331	Madera y sus productos	2.716.165	3.345.301	23,2	7.490.153	7.424.330	-0,88
332	Muebles de madera	466.311	349.131	-25,1	105.728	88.712	-16,09
34	Fabricación de papel y sus productos	791.394	1.636.327	106,8	893.735	1.446.663	61,87
341	Papel y sus productos	712.233	1.334.860	87,4	869.534	1.387.648	59,59
342	Imprentas y editoriales	79.161	301.467	280,8	24.201	59.015	143,85
35	Fabricación sustancias químicas	40.948.807	44.635.548	9,0	26.405.955	24.324.239	-7,88
351	Químicos industriales	29.988.494	32.017.857	6,8	22.870.391	21.209.900	-7,26
352	Otros químicos	9.529.606	9.977.806	4,7	3.008.046	2.090.566	-30,50
353	Refinerías de petróleo	65.850	0	(--)	82.480	0	(--)
354	Derivados del petróleo y carbón	13.222	0	(--)	33.054	0	(--)
355	Caucho	41.546	56.912	37,0	15.005	8.096	-46,04
356	Productos de plástico	1.310.089	2.582.973	97,2	396.979	1.015.677	155,85
36	Minerales no metálicos	13.020.878	14.425.581	10,8	291.272.725	240.824.429	-17,32
361	Loza y porcelana	6.535	3.264	-50,1	31.833	586	-98,16
362	Fabricación de vidrio y sus productos	2.463.210	4.816.533	95,5	1.399.292	2.195.603	56,91
369	Otros minerales no metálicos	10.551.133	9.605.784	-9,0	289.841.600	238.628.240	-17,67
37	Metálicas básicas	9.690.210	16.985.717	75,3	20.742.264	22.659.161	9,24
371	Industrias básicas de hierro y acero	8.429.885	14.502.013	72,0	19.526.618	21.246.643	8,81
372	Industrias básicas metales no ferrosos	1.260.325	2.483.704	97,1	1.215.646	1.412.518	16,19
38	Maquinaria y equipos	8.637.444	15.538.875	79,9	2.775.500	4.171.997	50,32
381	Met. Exc. Maquinaria	4.664.567	9.380.523	101,1	1.761.336	3.120.829	77,19
382	Maquinaria exc. Eléctrica	1.846.333	2.870.247	55,5	271.624	461.885	70,05
383	Maquinaria eléctrica	855.399	499.686	-41,6	492.962	237.120	-51,90
384	Mat. Transporte	154.100	1.122.128	628,2	16.523	84.987	414,35
385	Equipo profesional y científico	1.117.045	1.666.292	49,2	233.055	267.178	14,64
39	Otras industrias	7.368.352	9.524.948	29,3	969.933	1.124.617	15,95
390	Otras industrias manufactureras	7.368.352	9.524.948	29,3	969.933	1.124.617	15,95
600	Comercio, restaurante y hoteles	1.881.427	2.612.811	38,9	1.557.282	2.094.977	34,53
610	Comercio al por mayor	1.881.427	2.612.811	38,9	1.557.282	2.094.977	34,53
900	Servicios comunales, sociales y personales	45	2.727	5.960,0	10	929	9190,90
941	Películas cinematográficas y otros serv. Esparc.	45	2.727	5.960,0	10	929	9190,90
0	Actividades diversas no clasificadas	0	30.145	(--)	0	43.818	(--)

Fuente: DANE

**Anexo F**  
**Atlántico. Exportaciones registradas por peso y valor, según CIU.**  
**2003 - 2004 (Octubre - diciembre)**

Código	Descripción	Kilos netos		Variación	Valor FOB US\$		Variación
		IV - 03	IV - 04	%	IV - 03	IV - 04	%
	Total	291.460.618	359.974.020	23,5	115.806.870	148.221.968	27,99
100	Sector agropecuario, silvicultura, caza y pesca	1.128.150	778.009	-31,0	3.004.281	1.678.192	-44,14
	111 Producción agropecuaria	651.792	388.973	-40,3	395.816	387.235	-2,17
	113 Caza ordinaria y mediante trampas	38.202	34.894	-8,7	2.537.540	1.221.201	-51,87
	121 Silvicultura	11.056	281.865	2.449,4	7.608	55.519	629,74
	122 Extracción de madera	417.900	72.277	-82,7	60.962	14.237	-76,65
	130 Pesca	9.200	0	-100,0	2.355	0	-100,00
200	Sector minero	59.993.452	30.561.715	-49,1	1.123.078	988.612	-11,97
	290 Extracción otros minerales	59.993.452	30.561.715	-49,1	1.123.078	988.612	-11,97
300	Sector industrial	228.176.296	326.997.262	43,3	109.700.715	142.703.817	30,08
	31 Produ. Alimentos, bebidas y tabaco	10.221.267	7.869.425	-23,0	14.188.242	13.247.975	-6,63
	311 Productos alimenticios	8.530.186	6.635.588	-22,2	12.481.058	11.184.662	-10,39
	312 Otros productos alimenticios	650.397	341.224	-47,5	369.357	673.348	82,30
	313 Bebidas	407.384	413.752	1,6	266.445	257.299	-3,43
	314 Industria del tabaco	633.300	478.860	-24,4	1.071.382	1.132.667	5,72
	32 Textiles, prendas de vestir	4.763.439	4.584.089	-3,8	19.850.260	24.473.414	23,29
	321 Textiles, prendas de vestir	1.651.120	1.910.027	15,7	10.333.996	11.730.532	13,51
	322 Prendas de vestir	427.900	332.337	-22,3	1.845.380	3.761.636	103,84
	323 Cuero y sus derivados	2.307.225	2.202.086	-4,6	5.404.208	6.689.121	23,78
	324 Calzado	377.194	139.639	-63,0	2.266.676	2.292.124	1,12
	33 Industria maderera	7.516.340	6.725.475	-10,5	3.267.150	3.759.984	15,08
	331 Madera y sus productos	7.396.097	6.540.420	-11,6	2.807.755	3.218.496	14,63
	332 Muebles de madera	120.243	185.055	53,9	459.395	541.488	17,87
	34 Fabricación de papel y sus productos	935.555	1.471.603	57,3	1.204.146	1.464.324	21,61
	341 Papel y sus productos	805.590	1.444.269	79,3	654.851	1.335.666	103,96
	342 Imprentas y editoriales	129.965	27.334	-79,0	549.295	128.658	-76,58
	35 Fabricación sustancias químicas	21.831.161	22.248.383	1,9	39.667.506	41.415.873	4,41
	351 Químicos industriales	18.868.057	19.574.960	3,7	30.231.422	27.965.773	-7,49
	352 Otros químicos	2.563.477	1.686.143	-34,2	8.440.637	11.013.694	30,48
	353 Refinerías de petróleo	29.960	0	-100,0	33.046	0	-100,00
	354 Derivados del petróleo y carbón	95.730	0	-100,0	49.223	0	-100,00
	355 Caucho	6.110	5.115	-16,3	25.623	34.423	34,34
	356 Productos de plástico	267.827	982.164	266,7	887.555	2.401.983	170,63
	36 Minerales no metálicos	161.823.668	255.434.219	57,8	8.016.279	15.742.951	96,39
	361 Loza y porcelana	18.593	69.168	272,0	17.646	49.735	181,85
	362 Fabricación de vidrio y sus productos	991.393	1.949.151	96,6	1.776.023	4.387.218	147,02
	369 Otros minerales no metálicos	160.813.682	253.415.899	57,6	6.222.610	11.305.998	81,69
	37 Metálicas básicas	16.524.213	23.442.829	41,9	8.104.662	19.331.692	138,53
	371 Industrias básicas de hierro y acero	15.289.453	21.671.734	41,7	6.572.619	16.226.309	146,88
	372 Industrias básicas metales no ferrosos	1.234.760	1.771.095	43,4	1.532.043	3.105.383	102,70
	38 Maquinaria y equipos	3.762.789	4.163.187	10,6	9.010.306	14.560.772	61,60
	381 Met. Exc. Maquinaria	2.703.708	2.996.159	10,8	5.934.668	9.716.197	63,72
	382 Maquinaria exc. Eléctrica	705.398	657.100	-6,8	1.575.640	2.822.542	79,14
	383 Maquinaria eléctrica	142.472	288.704	102,6	232.298	476.677	105,20
	384 Mat. Transporte	20.104	17.998	-10,5	164.919	301.576	82,86
	385 Equipo profesional y científico	191.107	203.226	6,3	1.102.781	1.243.780	12,79
	39 Otras industrias	797.864	1.058.054	32,6	6.392.164	8.706.832	36,21
	390 Otras industrias manufactureras	797.864	1.058.054	32,6	6.392.164	8.706.832	36,21
600	Comercio, restaurante y hoteles	2.162.530	1.588.552	-26,5	1.973.607	2.794.989	41,62
	610 Comercio al por mayor	2.162.530	1.588.552	-26,5	1.973.607	2.794.989	41,62
800	Establecimientos financieros	15	0	-100,0	85	0	-100,00
	832 Servicios prestados a empresas	15	0	-100,0	85	0	-100,00
900	Servicios comunales, sociales y personales	175	203	16,1	5.104	665	-86,97
	941 Películas cinematográficas y otros serv. Esparc.	175	203	16,1	5.104	665	-86,97
0	Actividades diversas no clasificadas	0	48.279	(--)	0	55.693	(--)

Fuente: DANE

**Anexo G**  
**Atlántico. Valor de las Importaciones registradas por CIU.**  
**2003 - 2004 (Julio - septiembre)**

Código	Descripción	Valor CIF Dólares		Variación %
		III - 03	III - 04	
	Total	173.101.726	295.901.552	70,94
100	Sector agropecuario, silvicultura, caza y pesca	13.110.029	11.665.701	-11,02
111	Producción agropecuaria	13.090.828	11.467.659	-12,40
121	Silvicultura	17.226	26.051	51,23
130	Pesca	1.975	171.991	8.607,36
200	Sector minero	2.864.425	4.612.732	61,04
220	Producción de petróleo crudo y gas natural	29.815	63.502	112,99
230	Extracción de minerales metálicos	702.114	1.231.141	75,35
290	Extracción otros minerales	2.132.496	3.318.090	55,60
300	Sector industrial	156.868.463	279.140.293	77,95
31	Produ. Alimentos, bebidas y tabaco	7.938.959	21.132.131	166,18
311	Productos alimenticios	7.055.921	19.348.007	174,21
312	Otros productos alimenticios	804.219	1.693.402	110,56
313	Bebidas	78.819	83.254	5,63
314	Industria del tabaco	0	7.468	(--)
32	Textiles, prendas de vestir	6.308.278	10.281.511	62,98
321	Textiles, prendas de vestir	4.916.459	8.840.715	79,82
322	Prendas de vestir	740.257	1.044.818	41,14
323	Cuero y sus derivados	521.669	239.112	-54,16
324	Calzado	129.892	156.867	20,77
33	Industria maderera	604.500	402.054	-33,49
331	Madera y sus productos	558.312	267.144	-52,15
332	Muebles de madera	46.188	134.910	192,09
34	Fabricación de papel y sus productos	1.663.808	2.137.572	28,47
341	Papel y sus productos	1.582.743	1.886.036	19,16
342	Imprentas y editoriales	81.064	251.536	210,29
35	Fabricación sustancias químicas	63.912.509	108.716.331	70,10
351	Químicos industriales	50.878.838	86.890.283	70,78
352	Otros químicos	5.894.151	8.095.583	37,35
353	Refinerías de petróleo	2.558.217	6.664.490	160,51
354	Derivados del petróleo y carbón	118.340	158.695	34,10
355	Caucho	1.808.657	2.547.612	40,86
356	Productos de plástico	2.654.306	4.359.669	64,25
36	Minerales no metálicos	2.566.814	3.801.303	48,09
361	Loza y porcelana	116.676	204.033	74,87
362	Fabricación de vidrio y sus productos	1.445.269	2.161.737	49,57
369	Otros minerales no metálicos	1.004.869	1.435.533	42,86
37	Metálicas básicas	30.233.726	66.879.643	121,21
371	Industrias básicas de hierro y acero	18.288.712	44.188.096	141,61
372	Industrias básicas metales no ferrosos	11.945.014	22.691.547	89,97
38	Maquinaria y equipos	40.842.668	63.481.374	55,43
381	Met. Exc. Maquinaria	4.233.143	8.434.248	99,24
382	Maquinaria exc. Eléctrica	20.990.561	32.898.441	56,73
383	Maquinaria eléctrica	8.726.021	8.840.047	1,31
384	Mat. Transporte	4.334.630	9.300.629	114,57
385	Equipo profesional y científico	2.558.312	4.008.010	56,67
39	Otras industrias	2.797.201	2.308.373	-17,48
390	Otras industrias manufactureras	2.797.201	2.308.373	-17,48
600	Comercio, restaurantes y hoteles	209.488	421.536	101,22
610	Comercio al por mayor	209.488	421.536	101,22
800	Establecimientos financieros	0	257	(--)
832	Servicios prestados a empresas	0	257	(--)
900	Servicios comunales, sociales y personales	10.734	3.615	-66,33
941	Películas cinematográficas y otros serv. Esparc.	10.500	3.582	-65,89
959	Estudios fotográficos, incluida la fotografía comercial	234	33	-86,08
0	Actividades diversas y no clasificadas	38.586	57.417	48,80

Fuente: DANE, DIAN

**Anexo H**  
**Atlántico. Valor de las Importaciones registradas por CIU.**  
**2003 - 2004 (Octubre - diciembre)**

Código	Descripción	Valor CIF Dólares		Variación
		IV - 03	IV - 04	%
	Total	148.645.754	272.287.037	83,18
100	Sector agropecuario, silvicultura, caza y pesca	9.437.094	14.260.586	51,11
	111 Producción agropecuaria	9.236.315	13.940.803	50,93
	121 Silvicultura	29.588	41.639	40,73
	130 Pesca	171.191	278.144	62,48
200	Sector minero	3.207.207	3.272.310	2,03
	220 Producción de petróleo crudo y gas natural	39.178	38.765	-1,05
	230 Extracción de minerales metálicos	879.444	75.737	-91,39
	290 Extracción otros minerales	2.288.584	3.157.808	37,98
300	Sector industrial	135.500.291	254.286.490	87,66
	31 Produ. Alimentos, bebidas y tabaco	7.156.732	12.016.382	67,90
	311 Productos alimenticios	6.239.204	9.251.403	48,28
	312 Otros productos alimenticios	839.684	1.272.221	51,51
	313 Bebidas	77.844	545.754	601,09
	314 Industria del tabaco	0	947.003	(--)
	32 Textiles, prendas de vestir	9.271.288	11.467.725	23,69
	321 Textiles, prendas de vestir	7.359.393	7.845.892	6,61
	322 Prendas de vestir	1.340.762	2.528.578	88,59
	323 Cuero y sus derivados	325.500	572.815	75,98
	324 Calzado	245.633	520.439	111,88
	33 Industria maderera	612.434	596.860	-2,54
	331 Madera y sus productos	359.360	270.541	-24,72
	332 Muebles de madera	253.074	326.319	28,94
	34 Fabricación de papel y sus productos	1.889.375	3.264.326	72,77
	341 Papel y sus productos	1.477.390	2.249.095	52,23
	342 Imprentas y editoriales	411.986	1.015.231	146,42
	35 Fabricación sustancias químicas	56.839.335	98.628.694	73,52
	351 Químicos industriales	44.695.156	69.913.085	56,42
	352 Otros químicos	5.258.486	6.632.810	26,14
	353 Refinerías de petróleo	1.223.430	9.380.329	666,72
	354 Derivados del petróleo y carbón	237.995	164.572	-30,85
	355 Caucho	1.643.938	7.088.185	331,17
	356 Productos de plástico	3.780.330	5.449.713	44,16
	36 Minerales no metálicos	2.889.885	3.257.778	12,73
	361 Loza y porcelana	116.747	260.840	123,42
	362 Fabricación de vidrio y sus productos	1.579.934	1.988.947	25,89
	369 Otros minerales no metálicos	1.193.205	1.007.991	-15,52
	37 Metálicas básicas	21.055.249	63.113.134	199,75
	371 Industrias básicas de hierro y acero	10.523.141	41.933.204	298,49
	372 Industrias básicas metales no ferrosos	10.532.108	21.179.930	101,10
	38 Maquinaria y equipos	34.005.188	58.270.474	71,36
	381 Met. Exc. Maquinaria	4.471.070	6.433.123	43,88
	382 Maquinaria exc. Eléctrica	15.003.580	26.384.581	75,86
	383 Maquinaria eléctrica	6.958.123	14.535.180	108,90
	384 Mat. Transporte	5.006.246	7.473.576	49,29
	385 Equipo profesional y científico	2.566.168	3.444.014	34,21
	39 Otras industrias	1.780.805	3.671.118	106,15
	390 Otras industrias manufactureras	1.780.805	3.671.118	106,15
600	Comercio, restaurantes y hoteles	458.535	394.621	-13,94
	610 Comercio al por mayor	458.535	394.621	-13,94
800	Establecimientos financieros	83	544	552,18
	832 Servicios prestados a empresas	83	544	552,18
900	Servicios comunales, sociales y personales	3.178	364	-88,56
	941 Películas cinematográficas y otros serv. Esparc.	3.178	364	-88,56
0	Actividades diversas y no clasificadas	39.367	72.122	83,21

Fuente: DANE, DIAN

**Anexo I****Atlántico. Valor de las importaciones registradas por CUODE.  
2003 - 2004 (Julio - septiembre)**

Cod	Descripción	Valor CIF Dólares		Variación
		III - 03	III - 04	%
Total		173.101.726	295.901.552	70,94
I) Bienes de Consumo		15.064.766	24.302.160	61,3
1 Bienes de Consumo no duraderos		10.916.955	16.932.352	55,1
11 Productos Alimenticios		4.018.139	9.101.721	126,5
12 Bebidas		51.914	62.642	20,7
13 Tabaco		0	7.468	(--)
14 Productos farmacéuticos y de tocador		1.687.405	2.310.798	36,9
15 Vestuario y otras confecciones		1.260.606	1.802.754	43,0
19 Otros bienes de consumo no duradero		3.898.889	3.646.969	-6,5
2 Bienes de Consumo duradero		4.147.811	7.369.808	77,7
21 Utensilios domésticos		661.326	1.081.424	63,5
22 Objetos de adornos uso personal y otros		744.812	993.302	33,4
23 Muebles y otros equipos para el hogar		381.296	996.304	161,3
24 Máquinas y aparatos de uso doméstico		1.510.929	2.932.692	94,1
25 Vehículos de transporte particular		849.449	745.738	-12,2
29 Armas y equipo militar		0	620.346	(--)
II) Bienes intermedios		116.075.711	217.360.879	87,3
3 Combustibles, Lubricantes y conexos		266.748	276.964	3,8
31 Combustibles		94.777	63.502	-33,0
32 Lubricantes		171.971	213.462	24,1
4 Materias primas y productos intermedios para la agricultura		32.565.879	48.454.068	48,8
41 Alimentos para animales		1.241.136	1.871.471	50,8
42 Otras materias primas para la agricultura		31.324.742	46.582.596	48,7
5 Materias primas y productos intermedios para la industria (Excepto construcción)		83.243.084	168.629.847	102,6
51 Productos alimenticios		12.449.525	19.842.232	59,4
52 Productos agropecuarios no alimenticios		9.792.418	12.328.803	25,9
53 Productos mineros		32.504.779	79.649.846	145,0
55 Productos químicos y farmacéuticos		28.496.361	56.808.967	99,4
III) Bienes de capital		41.912.163	54.177.515	29,3
6 Materiales de construcción		9.151.648	5.928.771	-35,2
61 Materiales de construcción		9.151.648	5.928.771	-35,2
7 Bienes de capital para la agricultura		373.201	57.615	-84,6
71 Máquinas y herramientas		173.184	41.318	-76,1
72 Otro equipo para la agricultura		31	142	365,0
73 Material de transporte y tracción		199.986	16.155	-91,9
8 Bienes de capital para la industria		28.015.698	38.861.247	38,7
81 Máquinas y aparatos de oficina		3.231.867	4.383.970	35,6
82 Herramientas		257.591	665.562	158,4
83 Partes y accesorios de maquinaria industrial		3.413.757	3.447.337	1,0
84 Maquinaria industrial		16.145.404	28.100.753	74,0
85 Otro equipo fijo		4.967.079	2.263.625	-54,4
9 Equipos de transporte		4.371.616	9.329.882	113,4
91 Partes y accesorios de equipo de transporte		4.128.163	5.241.823	27,0
92 Equipo rodante de transporte		233.712	4.045.625	1631,0
93 Equipo fijo de transporte		9.741	42.434	335,6
IV) No clasificados		49.086	60.999	24,3
0 Diversos		49.086	60.999	24,3

Fuente: DANE, DIAN

**Anexo J****Atlántico. Valor de las importaciones registradas por CUODE.  
2003 - 2004 (Octubre - diciembre)**

Cod	Descripción	Valor CIF Dólares		Variación
		IV - 03	IV - 04	%
	Total	148.645.754	272.287.037	83,18
I)	Bienes de Consumo	16.264.590	32.353.740	98,9
1	Bienes de Consumo no duraderos	11.610.516	20.009.177	72,3
11	Productos Alimenticios	4.555.504	6.613.825	45,2
12	Bebidas	4.207	98.263	2235,9
13	Tabaco	0	947.003	
14	Productos farmacéuticos y de tocador	1.216.925	2.235.676	83,7
15	Vestuario y otras confecciones	2.273.101	3.818.956	68,0
19	Otros bienes de consumo no duradero	3.560.778	6.295.454	76,8
2	Bienes de Consumo duradero	4.654.074	12.344.563	165,2
21	Utensilios domésticos	639.402	1.360.724	112,8
22	Objetos de adornos uso personal y otros	758.933	1.690.778	122,8
23	Muebles y otros equipos para el hogar	622.949	1.657.289	166,0
24	Máquinas y aparatos de uso doméstico	1.548.674	5.679.212	266,7
25	Vehículos de transporte particular	1.084.116	1.456.560	34,4
29	Armas y equipo militar	0	500.000	
II)	Bienes intermedios	99.890.637	188.089.942	88,3
3	Combustibles, Lubricantes y conexos	256.598	278.217	8,4
31	Combustibles	39.178	39.865	1,8
32	Lubricantes	217.420	238.352	9,6
4	Materias primas y productos intermedios para la agricultura	29.827.274	38.538.514	29,2
41	Alimentos para animales	896.418	1.317.171	46,9
42	Otras materias primas para la agricultura	28.930.856	37.221.343	28,7
5	Materias primas y productos intermedios para la industria (Excepto construcción)	69.806.765	149.273.211	113,8
51	Productos alimenticios	9.178.523	15.375.685	67,5
52	Productos agropecuarios no alimenticios	10.332.291	10.747.029	4,0
53	Productos mineros	26.457.944	72.229.464	173,0
55	Productos químicos y farmacéuticos	23.838.008	50.921.032	113,6
III)	Bienes de capital	32.447.346	51.770.869	59,6
6	Materiales de construcción	6.496.664	6.085.596	-6,3
61	Materiales de construcción	6.496.664	6.085.596	-6,3
7	Bienes de capital para la agricultura	650.908	161.310	-75,2
71	Máquinas y herramientas	219.387	156.100	-28,8
72	Otro equipo para la agricultura	37	0	-100,0
73	Material de transporte y tracción	431.485	5.210	-98,8
8	Bienes de capital para la industria	20.362.072	34.211.263	68,0
81	Máquinas y aparatos de oficina	3.389.607	4.091.949	20,7
82	Herramientas	529.801	771.960	45,7
83	Partes y accesorios de maquinaria industrial	2.684.683	4.668.520	73,9
84	Maquinaria industrial	11.446.687	20.175.378	76,3
85	Otro equipo fijo	2.311.294	4.503.456	94,8
9	Equipos de transporte	4.937.702	11.312.700	129,1
91	Partes y accesorios de equipo de transporte	3.111.874	9.521.278	206,0
92	Equipo rodante de transporte	1.737.359	1.660.052	-4,4
93	Equipo fijo de transporte	88.469	131.371	48,5
IV)	No clasificados	43.181	72.485	67,9
0	Diversos	43.181	72.485	67,9

Fuente: DANE, DIAN

**Anexo K**  
**Barranquilla. Situación fiscal del gobierno central distrital.**  
**2003 - 2004 (Enero - diciembre)**

Concepto	(Millones de pesos)					
	Diciembre 2003		Diciembre 2004		Variación Porcentual	
	Valor	Part. %	Valor	Part. %		
A. Ingresos corrientes	400.006,4	100,0	458.692,1	100,0	14,7	
1. Ingresos tributarios	146.754,3	36,7	173.831,2	37,9	18,5	
Valorización	0,0	0,0	0,0	0,0	(*)	
Predial v Complementarios	39.649,1	27,0	47.334,5	27,2	19,4	
Industria v Comercio	61.636,2	42,0	79.345,2	45,6	28,7	
Timbre, Circulación v Tránsito	796,0	0,5	2.221,0	1,3	179,0	
Sobretasa a la Gasolina	16.925,5	11,5	19.203,8	11,0	13,5	
Impuesto a Teléfonos	0,0	0,0	0,0	0,0	(*)	
Otros ingresos tributarios	27.747,5	18,9	25.726,7	14,8	-7,3	
2. Ingresos no tributarios	15.574,8	3,9	16.958,1	3,7	8,9	
Ingresos de la propiedad	14.723	94,5	3.154,2	18,6	-78,6	
Ingresos por servicios v operaciones	844,0	5,4	841,9	5,0	-0,2	
Otros ingresos no tributarios	7,4	0,0	12962,0	76,4	175.062,2	
3. Ingresos por transferencias	237.677,3	59,4	267.902,8	58,4	12,7	
Nacionales	237.677,3	100,0	267.902,8	100,0	12,7	
Nación Central	225.363,8	94,8	243.321,1	90,8	8,0	
Entidades descentralizadas nales.	9.244,0	3,9	6.255,4	2,3	-32,3	
Empresas de bienes v servicios nales.	3.069,5	1,3	18.326,3	6,8	497,0	
Departamentales	0,0	0,0	0,0	0,0	(*)	
Departamento Central	0,0	(--)	0,0	(--)	(*)	
Entidades descentralizadas departales.	0,0	(--)	0,0	(--)	(*)	
Empresas bienes v servicios departales.	0,0	(--)	0,0	(--)	(*)	
Municipales	0,0	0,0	0,0	0,0	(*)	
Otros ingresos por transferencias	0,0	0,0	0,0	0,0	(*)	
B. Gastos corrientes	381.813,1	100,0	426.182,9	100,0	11,6	
1. Funcionamiento	337.292,5	88,3	358.180,9	84,0	6,2	
Remuneración al trabajo	206.484,8	61,2	180.142,4	50,3	-12,8	
Consumo de bienes v servicios	74.915,5	22,2	88.743,0	24,8	18,5	
Régimen Subsidiado de Salud	34.776,9	10,3	42.967,6	12,0	23,6	
Gastos en especie pero no en dinero	9.650,7	2,9	19.021,8	5,3	97,1	
Otros gastos de funcionamiento	11.464,6	3,4	27.306,1	7,6	138,2	
2. Intereses v comis. deuda pública	14.668,1	3,8	15.735,3	3,7	7,3	
Deuda Externa	0,0	0,0	0,0	0,0	(*)	
Deuda Interna	14.668,1	100,0	15.735,3	100,0	7,3	
3. Transferencias pagadas	29.852,5	7,8	52.266,7	12,3	75,1	
Nacionales	211,5	0,7	5.633,5	10,8	2.563,6	
Nación central	0,0	0,0	0,0	0,0	(*)	
Entidades descentralizadas nales.	211,5	100,0	5.633,5	100,0	2.563,6	
Empresas de bienes v servicios	0,0	0,0	0,0	0,0	(*)	
Departamentales	0,0	0,0	0,0	0,0	(*)	
Departamento central	0,0	(--)	0,0	(--)	(*)	
Entidades descentralizadas departales.	0,0	(--)	0,0	(--)	(*)	
Municipales	24.358,4	81,6	45.971,4	88,0	88,7	
Municipio central	0,0	0,0	0,0	0,0	(*)	
Entidades descentralizadas mpales	24.358,4	100,0	45.971,4	100,0	88,7	
Empresas bienes v servicios mpales	0,0	0,0	0,0	0,0	(*)	
Otros gastos por transferencias	5.282,6	17,7	661,8	1,3	-87,5	
C. Déficit o ahorro corriente	18.193,3		32.509,2		78,7	
D. Ingresos de capital	208,2	100,0	93,8	100,0	-54,9	
Transferencias de capital	0,0	0,0	0,0	0,0	(*)	
Aportes de cofinanciación	208,2	100,0	93,8	100,0	-54,9	
Otros ingresos transferencias de capital	0,0	0,0	0,0	0,0	(*)	
E. Gastos de Capital	34.285,6	100,0	26.522,0	100,0	-22,6	
Formación bruta de capital	33.909,3	98,9	25.966,4	97,9	-23,4	
Transferencias de capital	0,0	0,0	0,0	0,0	(*)	
Otros gastos por transf. de capital	376,3	1,1	555,6	2,1	47,6	
F. Préstamo neto	0,0		0,0		(*)	
G. Déficit o superávit total	-15.884,1		6.081,0		-138,3	
H. Financiamiento	15.884,1	100,0	-6.081,0	100,0	-138,3	
Externo	0,0	0,0	0,0	0,0	(*)	
Desembolsos	0,0	(--)	0,0	(--)	(*)	
Amortizaciones	0,0	(--)	0,0	(--)	(*)	
Interno	10.263,4	64,6	0,0	0,0	-100,0	
Desembolsos	10.263,4	100,0	0,0	(--)	-100,0	
Amortizaciones	0,0	0,0	0,0	(--)	(*)	
Variación de depósitos	-141,0	-0,9	-4.527,4	74,5	3.110,9	
Otros	5.761,7	36,3	-1.553,6	25,5	-127,0	

Nota : (\*) variación indeterminada. (--) no es aplicable.

Fuente: Secretaría de Hacienda Distrital. Cálculos: Banco de la República - Estudios Económicos - Barranquilla.

## Anexo L

Atlántico. Situación fiscal del gobierno central departamental.  
2003 - 2004 (Enero - diciembre)

Concepto	(Millones de pesos)					
	Diciembre 2003		Diciembre 2004		Variación Porcentual	
	Valor	Part. %	Valor	Part. %		
A. Ingresos corrientes	287.001,3	100,0	329.585,6	100,0	14,8	
1. Ingresos tributarios	105.725,9	36,8	113.599,1	34,5	7,4	
Valorización	18,4	0,0	16,7	0,0	-9,2	
Cigarrillos	13.061,5	12,4	11.250,6	9,9	-13,9	
Cerveza	50.161,5	47,4	53.880,2	47,4	7,4	
Licores	10.602,4	10,0	11.745,7	10,3	10,8	
Timbre. Circulación v Tránsito	7.452,3	7,0	12.961,8	11,4	73,9	
Registro v Anotación	10.301,6	9,7	10.921,3	9,6	6,0	
Sobretasa a la Gasolina	9.524,1	9,0	11.102,2	9,8	16,6	
Otros ingresos tributarios	4.604,1	4,4	1.720,6	1,5	-62,6	
2. Ingresos no tributarios	34.254,1	11,9	41.197,5	12,5	20,3	
Ingresos de la propiedad	2.157,7	6,3	4.096,1	9,9	89,8	
Ingresos por servicios y operaciones	3.804,3	11,1	4.106,6	10,0	7,9	
Otros ingresos no tributarios	28.292,1	82,6	32.994,8	80,1	16,6	
3. Ingresos por transferencias	147.021,3	51,2	174.789,0	53,0	18,9	
Nacionales	136.015,3	92,5	161.502,0	92,4	18,7	
Nación Central	117.506,6	86,4	141.059,2	87,3	20,0	
Entidades descentralizadas nales.	0,0	0,0	0,0	0,0	(*)	
Empresas de bienes y servicios nales.	18.508,7	13,6	20.442,8	12,7	10,4	
Departamentales	11.006,0	7,5	13.171,0	7,5	19,7	
Departamento Central	0,0	0,0	0,0	0,0	(*)	
Entidades descentralizadas deptales	0,0	0,0	0,0	0,0	(*)	
Empresas bienes y servicios deptales.	11.006,0	100,0	13.171,0	100,0	19,7	
Municipales	0,0	0,0	0,0	0,0	(*)	
Otros ingresos por transferencias	0,0	0,0	116,0	0,1	(*)	
B. Gastos corrientes	220.192,9	100,0	259.596,3	100,0	17,9	
1. Funcionamiento	199.670,3	90,7	195.960,9	75,5	-1,9	
Remuneración al trabajo	130.178,0	65,2	157.484,3	80,4	21,0	
Consumo de bienes y servicios	26.694,6	13,4	27.790,0	14,2	4,1	
Régimen Subsidiado de Salud	3.729,3	1,9	2.158,4	1,1	-42,1	
Gastos en especie pero no en dinero	37.209,9	18,6	6.247,4	3,2	-83,2	
Otros gastos de funcionamiento	1.858,5	0,9	2.280,8	1,2	22,7	
2. Intereses y comis. deuda pública	8.922,6	4,1	10.404,8	4,0	16,6	
Deuda Externa	0,0	0,0	0,0	0,0	(*)	
Deuda Interna	8.922,6	100,0	10.404,8	100,0	16,6	
3. Transferencias pagadas	11.600,0	5,3	53.230,6	20,5	358,9	
Nacionales	3.132,7	27,0	6.094,9	11,4	94,6	
Nación central	0,0	0,0	0,0	0,0	(*)	
Entidades descentralizadas nales.	3.132,7	100,0	6.094,9	100,0	94,6	
Empresas de bienes y servicios	0,0	0,0	0,0	0,0	(*)	
Departamentales	5.836,1	50,3	45.172,5	84,9	674,0	
Departamento central	0,0	0,0	0,0	0,0	(*)	
Entidades descentralizadas deptales	5.836,1	100,0	45.172,5	100,0	674,0	
Municipales	1.178,6	10,2	1.450,0	2,7	23,0	
Municipio central	1.178,6	100,0	1.450,0	100,0	23,0	
Entidades descentralizadas mpales	0,0	0,0	0,0	0,0	(*)	
Empresas bienes v servicios mpales	0,0	0,0	0,0	0,0	(*)	
Otros gastos por transferencias	1.452,6	12,5	513,2	1,0	-64,7	
C. Déficit o ahorro corriente	66.808,4		69.989,3		4,8	
D. Ingresos de capital	0,0	(--)	0,0	(--)	(*)	
Transferencias de capital	0,0	(--)	0,0	(--)	(*)	
Aportes de cofinanciación	0,0	(--)	0,0	(--)	(*)	
Otros ingresos transferencias de capital	0,0	(--)	0,0	(--)	(*)	
E. Gastos de Capital	30.388,0	100,0	21.350,4	100,0	-29,7	
Formación bruta de capital	29.051,4	95,6	21.228,8	99,4	-26,9	
Transferencias de capital	0,0	0,0	0,0	0,0	(*)	
Otros gastos por transf. de capital	1.336,6	4,4	121,6	0,6	-90,9	
F. Préstamo neto	0,0	0,0	0,0	0,0	(*)	
G. Déficit o superávit total	36.420,4		48.638,9		33,5	
H. Financiamiento	-36.420,4	100,0	-48.638,9	100,0	33,5	
Externo	0,0	0,0	0,0	0,0	(*)	
Desembolsos	0,0	(--)	0,0	(--)	(*)	
Amortizaciones	0,0	(--)	0,0	(--)	(*)	
Interno	-3.029,7	8,3	-5.162,1	10,6	70,4	
Desembolsos	0,0	0,0	0,0	0,0	(*)	
Amortizaciones	3.029,7	-100,0	5.162,1	-100,0	70,4	
Variación de depósitos	-12.154,8	33,4	-15.034,7	30,9	23,7	
Otros	-21.235,9	58,3	-28.442,1	58,5	33,9	

Nota : (\*) variación indeterminada. (--) no es aplicable.

Fuente: Secretaría de Hacienda Departamental. Cálculos: Banco de la República - Estudios Económicos - Barranquilla.

**Anexo M**  
**Consolidado. Situación fiscal del gobierno central departamental y distrital.**  
**2003 - 2004 (Enero - diciembre)**

Concepto	Diciembre 2003		Diciembre 2004		Variación
	Valor	Part. %	Valor	Part. %	Porcentual
A. Ingresos corrientes	687.007,7	100,0	788.277,7	100,0	14,7
1. Ingresos tributarios	252.480,2	36,8	287.430,3	36,5	13,8
Valorización	18,4	0,0	16,7	0,0	-9,2
Cigarrillos	13.061,5	5,2	11.250,6	3,9	-13,9
Cerveza	50.161,5	19,9	53.880,2	18,7	7,4
Licores	10.602,4	4,2	11.745,7	4,1	10,8
Predial y Complementarios	39.649,1	15,7	47.334,5	16,5	19,4
Industria y Comercio	61.636,2	24,4	79.345,2	27,6	28,7
Circulación y Tránsito	8.248,3	3,3	15.182,8	5,3	84,1
Registro y Anotación	10.301,6	4,1	10.921,3	3,8	6,0
Sobretasa a la Gasolina	26.449,6	10,5	30.306,0	10,5	14,6
Sobretasa Metropolitana	0,0	0,0	0,0	0,0	(*)
Impuesto a Teléfonos	0,0	0,0	0,0	0,0	(*)
Otros ingresos tributarios	32.351,6	12,8	27.447,3	9,5	-15,2
2. Ingresos no tributarios	49.828,9	7,3	58.155,6	7,4	16,7
Ingresos de la propiedad	16.881,1	33,9	7.250,3	12,5	-57,1
Ingresos por servicios y operaciones	4.648,3	9,3	4.948,5	8,5	6,5
Otros ingresos no tributarios	28.299,5	56,8	45.956,8	79,0	62,4
Ingresos para Seguridad Social	0,0	0,0	0,0	0,0	(*)
3. Ingresos por transferencias	384.698,6	56,0	442.691,8	56,2	15,1
Nacionales	373.692,6	97,1	429.404,8	97,0	14,9
Nación Central	342.870,4	91,8	384.380,3	89,5	12,1
Entidades descentralizadas nales.	9.244,0	2,5	6.255,4	1,5	-32,3
Empresas de bienes y servicios nales.	21.578,2	5,8	38.769,1	9,0	79,7
Departamentales	11.006,0	2,9	13.171,0	3,0	19,7
Departamento Central	0,0	0,0	0,0	0,0	(*)
Entidades descentralizadas deptales	0,0	0,0	0,0	0,0	(*)
Empresas bienes y servicios deptales.	11.006,0	100,0	13.171,0	100,0	19,7
Municipales	0,0	0,0	0,0	0,0	(*)
Municipio central	0,0	(--)	0,0	(--)	(*)
Entidades descentralizadas mpales	0,0	(--)	0,0	(--)	(*)
Empresas bienes y servicios mpales	0,0	(--)	0,0	(--)	(*)
Otros ingresos por transferencias	0,0	0,0	116,0	0,0	(*)
B. Gastos corrientes	602.006,0	100,0	685.779,2	100,0	13,9
1. Funcionamiento	536.962,8	89,2	554.141,8	80,8	3,2
Remuneración al trabajo	336.662,8	62,7	337.626,7	60,9	0,3
Consumo de bienes y servicios	101.610,1	18,9	116.533,0	21,0	14,7
Régimen Subsidiado de Salud	38.506,2	7,2	45.126,0	8,1	17,2
Gastos en especie pero no en dinero	46.860,6	8,7	25.269,2	4,6	-46,1
Otros gastos de funcionamiento	13.323,1	2,5	29.586,9	5,3	122,1
2. Intereses y comis. deuda pública	23.590,7	3,9	26.140,1	3,8	10,8
Deuda Externa	0,0	0,0	0,0	0,0	(*)
Deuda Interna	23.590,7	100,0	26.140,1	100,0	10,8
3. Transferencias pagadas	41.452,5	6,9	105.497,3	15,4	154,5
Nacionales	3.344,2	8,1	11.728,4	11,1	250,7
Nación central	0,0	0,0	0,0	0,0	(*)
Entidades descentralizadas nales.	3.344,2	100,0	11.728,4	100,0	250,7
Empresas de bienes y servicios	0,0	0,0	0,0	0,0	(*)
Departamentales	5.836,1	14,1	45.172,5	42,8	674,0
Departamento central	0,0	0,0	0,0	0,0	(*)
Entidades descentralizadas deptales	5.836,1	100,0	45.172,5	100,0	674,0
Municipales	25.537,0	61,6	47.421,4	45,0	85,7
Municipio central	1.178,6	4,6	1.450,0	3,1	23,0
Entidades descentralizadas mpales	24.358,4	95,4	45.971,4	96,9	88,7
Empresas bienes y servicios mpales	0,0	0,0	0,0	0,0	(*)
Otros gastos por transferencias	6.735,2	16,2	1.175,0	1,1	-82,6
C. Déficit o ahorro corriente	85.001,7		102.498,5		20,6
D. Ingresos de capital	208,2	100,0	93,8	100,0	-54,9
Transferencias de capital	0,0	0,0	0,0	0,0	(*)
Aportes de cofinanciación	208,2	100,0	93,8	100,0	-54,9
Otros ingresos transferencias de capital	0,0	0,0	0,0	0,0	(*)
E. Gastos de Capital	64.673,6	100,0	47.872,4	100,0	-26,0
Formación bruta de capital	62.960,7	97,4	47.195,2	98,6	-25,0
Transferencias de capital	0,0	0,0	0,0	0,0	(*)
Otros gastos por transf. de capital	1.712,9	2,6	677,2	1,4	-60,5
F. Préstamo neto	0		0		(*)
G. Déficit o superávit total	20.536,3		54.719,9		166,5
H. Financiamiento	-20.536,3	100,0	-54.719,9	100,0	166,5
Externo	0,0	0,0	0,0	0,0	(*)
Desembolsos	0,0	(--)	0,0	(--)	(*)
Amortizaciones	0,0	(--)	0,0	(--)	(*)
Interno	7.233,7	-35,2	-5.162,1	9,4	-171,4
Desembolsos	10.263,4	141,9	0,0	0,0	-100,0
Amortizaciones	3.029,7	41,9	5.162,1	-100,0	70,4
Variación de depósitos	-12.295,8	59,9	-19.562,1	35,7	59,1
Otros	-15.474,2	75,4	-29.995,7	54,8	93,8

Nota : (\*) no comparable, (--) no es aplicable.

Fuente: Secretaría de Hacienda Departamental y Distrital. Cálculos: Banco de la República - Estudios Económicos - Barranqu

**Anexo N****Barranquilla. Licencias aprobadas (M2), por destinos  
2003 - 2004 (Semestres)**

Semestres	Total área	Vivienda	Oficina	Bodega	Industria	Comercio	Educación	Hospital	Admon.				
									Pública	Social	Religioso	Hotel	Otros
2003	387.847	250.983	2.012	14.762	1.405	88.621	2.381	16.576	739	646	2.814	6.703	205
Primero	212.927	116.410	1.222	11.000	0	77.333	946	853	739	0	2.814	1.405	205
Segundo	174.920	134.573	790	3.762	1.405	11.288	1.435	15.723	0	646	0	5.298	0
2004	449.867	335.234	1.003	12.505	1.571	58.540	786	5.207	0	5.086	1.114	2.688	26.133
Primero	198.689	164.874	810	2.700	0	23.581	0	1.216	0	4.394	1.114	0	0
Segundo	251.178	170.360	193	9.805	1.571	34.959	786	3.991	0	692	0	2.688	26.133

Fuente: DANE

**Anexo Ñ****Barranquilla, Area (M2) aprobada para vivienda por clase de construcción  
y tipo de vivienda 2003 - 2004 (Semestres)**

Semestres	Área	Total	Vivienda VIS			Vivienda no VIS			
			Área	Vis	Tipo de Vivienda		Área No Vis	Tipo de Vivienda	
					Casas	Apartamento		Casas	Apartamento
2003		250.983	6.724	126	6.598	244.259	98.255	146.004	
Primero		116.410	0	0	0	116.410	35.727	80.683	
Segundo		134.573	6.724	126	6.598	127.849	62.528	65.321	
2004		335.234	1.199	1.199	0	334.035	84.689	249.346	
Primero		164.874	0	0	0	164.874	47.618	117.256	
Segundo		170.360	1.199	1.199	0	169.161	37.071	132.090	

Fuente: DANE