

Informe de Coyuntura Económica Regional Departamento del Huila

2008

Convenio Interadministrativo No. 111 de abril de 2000

JOSÉ DARÍO URIBE ESCOBAR
Gerente General Banco de la República

HÉCTOR MALDONADO GÓMEZ
Director DANE

JORGE HERNÁN TORO CÓRDOBA
Subgerente de Estudios Económicos Banco de la República

CARLOS EDUARDO SELPULVEDA RICO
Subdirector DANE

Comité Directivo Nacional ICER

CARLOS JULIO VARELA BARRIOS
Director Unidad Técnica Banco de la República

JAVIER ALBERTO GUTIÉRREZ LÓPEZ
Director Técnico DIRPEN del DANE

DORA ALICIA MORA PÉREZ
Coordinadora Estudios Económicos Regionales

ANA ZORAIDA QUINTERO GÓMEZ
Coordinadora de Planeación y Regulación DIRPEN - DANE

JULIO ESCOBAR POTES
Jefe CREE Banco de la República - Cali

Coordinación operativa DIRPEN – DANE

EDUARDO SARMIENTO GÓMEZ – **Coordinador Temático**
MARIA JIMENA VARGAS MAYO – **Apoyo Logístico**

Comité Directivo Territorial ICER

RICARDO SANCHEZ BARRERA
**Coordinador Agencia Cultural del Banco de la República -
Neiva**

ALVARO AUGUSTO CAMPOS MARTINEZ
Jefe CREE Banco de la República - Ibagué

JOSE YESID JARAMILLO MOSQUERA
Banco de la República, Sucursal Neiva

HUGO ALIRIO ROMERO ESTEBAN
Analista ICER, DANE, Central

Entidades Participantes

ROSA T. CASTAÑEDA HERNÁNDEZ
DIAN, Administradora Local Neiva

ARIEL RINCON MACHADO
Presidente Cámara de Comercio de Neiva

Diseño: Mercadeo y Ediciones – DANE

Impresión:

Departamento de Documentación y Editorial Banco de la
República, Bogotá

Junio de 2009

El estudio estadístico que se realiza en el presente documento señala que para el departamento del Huila el crecimiento del PIB durante el año 2007 fue de 7,2%. Entre tanto, para el 2008 el índice de precios al consumidor para Neiva avanzó en 10,8%, al ser el más alto del país durante el año.

Las exportaciones no tradicionales originarias del departamento disminuyeron en 19,6% en 2008 con relación a 2007, mientras que las importaciones crecieron 126,8%, debido básicamente al incremento de las compras externas por parte de los sectores industrial y agropecuario.

El sacrificio de ganado vacuno durante el año tuvo un crecimiento con respecto al 2007, en tanto que en el ganado porcino se obtuvieron diferencias negativas.

El número de edificaciones promedio en proceso durante 2008 ascendió a 2.227 por trimestre; entre tanto, el índice de costos de construcción de vivienda creció 2,8% y el número de licencias otorgadas en el Huila se incrementó en 11,0%. Los créditos para la compra de vivienda nueva aumentaron 80,1%.

El número de pasajeros urbanos movilizados en Neiva disminuyó con relación al 2007 en 18,1%, mientras que el transporte aéreo tuvo variaciones positivas de 18,6% en pasajeros entrados y de 16,0% en los salidos.

La creación de nuevas sociedades se incrementó 39.1% en cantidad y 13.1% en valor del capital; no obstante, la inversión neta en sociedades cayó en \$12.989 millones (-25,8%), debido a la menor inyección de capital en sociedades existentes y a la disolución de empresas representativas de la región.

En el sistema financiero, las captaciones lograron crecer anualmente en \$152.858 millones (13.6%) por efecto del dinamismo de los CDT's, mientras que la cartera neta aumentó en \$200.288 millones (16.4%), por efecto del incremento generalizado de las diferentes líneas de crédito.

La situación fiscal de la Administración Central Departamental arrojó un superávit de \$122.622 millones, en tanto que en el municipio de Neiva éste fue de \$33.823 millones.

CONTENIDO*

	Pág.
EDITORIAL	
SIGLAS Y CONVENCIONES	9
1. ENTORNO MACROECONÓMICO NACIONAL	12
1.1 ACTIVIDAD ECONÓMICA	12
1.2 INFLACIÓN Y EMPLEO	12
1.3 SECTOR EXTERNO Y MERCADO CAMBIARIO	13
1.4 SITUACIÓN FISCAL	15
2. INDICADORES ECONÓMICOS REGIONALES	17
2.1 PRODUCTO INTERNO BRUTO	17
2.2 PRECIOS	21
2.2.1 Índice de precios al consumidor	21
2.4 MOVIMIENTO DE SOCIEDADES	27
2.4.1 Sociedades constituidas	27
2.4.2 Sociedades reformadas	28
2.4.3 Sociedades disueltas	29
2.4.4 Capital neto suscrito	30
2.5 SECTOR EXTERNO	31
2.5.1 Exportaciones no tradicionales	31
2.5.2 Importaciones	33
2.6 ACTIVIDAD FINANCIERA	36
2.6.1 Captaciones del sistema financiero	36
2.6.2 Cartera del sistema financiero	37
2.6.4 Créditos otorgados por FINAGRO	38
2.7 SITUACIÓN FISCAL	40
2.7.1 Gobierno Central Departamental	40
2.7.1.1 Ingresos	40
2.7.1.2 Gastos	41
2.7.2 Gobierno Central Municipal	42
2.7.2.1 Ingresos	42
2.7.2.2 Gastos	44
2.7.3 Recaudo de impuestos nacionales	44
2.7.5 Comportamiento de la deuda pública	45
2.7.5.1 Administración Central Departamental	45
2.7.5.2 Administración Central Municipal	47
2.8 SECTOR REAL	48
2.8.5 Sacrificio de ganado	48
2.8.5.1 Sacrificio de ganado vacuno en Huila	48
2.8.5.2 Sacrificio de ganado porcino en el Huila	51
2.8.6 Sector de la construcción	54
2.8.6.2 Censo de edificaciones	54
2.8.6.3 Índice de costos de construcción de vivienda (ICCV)	55
2.8.6.6 Licencias de construcción	60
2.8.6.7 Financiación de vivienda	66
2.8.7 Transporte	69
2.8.7.1 Transporte público urbano de pasajeros	69
2.8.7.2 Transporte aéreo de pasajeros y carga	71
2.8.10 Servicios públicos	73

* Los numerales que no aparecen en la publicación del departamento, no se explican en razón a que no hay información disponible o no aplica.

2.8.10.2	Agua potable	73
2.8.10.3	Gas natural	74
3	ESCENARIO DE INVESTIGACION REGIONAL	75
3.1	Introducción	75
3.2	Composición étnica de la población	76
3.3	Indicadores de bienestar según composición étnica	79
3.3.1	Educación	79
3.3.2	Ayuno	81
3.3.3	Servicios públicos	82
3.3.4	Salud	85
3.3.5	Variables del hogar	86
3.4	Conclusiones	88
	BIBLIOGRAFIA	88
4	RESULTADOS DE LA ENCUESTA SOBRE AMBIENTE Y DESEMPEÑO INSTITUCIONAL DEPARTAMENTAL 2007 – 2008	89
4.1	Características técnicas	89
4.2	Resultados por dimensiones de análisis	91
4.2.1	Ambiente institucional administrativo	91
4.2.2	Desempeño institucional administrativo	93
4.2.3	Ambiente institucional político	96
4.2.4	Desempeño institucional político	98
	ANEXOS	101
	ANEXO ESTADISTICO	112

LISTA DE CUADROS, TABLAS Y GRÁFICOS

LISTA DE CUADROS		Pág.
2.1.1	Huila. Valor agregado y participación porcentual, por ramas de actividad económica a precios constantes de 2000. 2007p	20
2.2.1.1	Variación del IPC, según ciudades. 2007 – 2008	21
2.2.1.2	Nacional - Neiva. Variación del IPC, según grupos de gasto. 2007 – 2008	22
2.2.1.3	Neiva. Variación del IPC según grupos de gastos, por niveles de ingreso. 2008	24
2.2.1.4	Nacional – Neiva. Variación, contribución y participación del IPC según grupos y subgrupos. 2008	25
2.2.1.5	Neiva. Variación, contribución y participación del IPC según principales gastos básicos. 2008	26
2.4.1.1	Huila. Sociedades constituidas, según actividad económica. Enero a diciembre 2007 – 2008	27
2.4.2.1	Huila. Sociedades reformadas, según actividad económica. Enero a diciembre 2007 – 2008	28
2.4.3.1	Huila. Sociedades disueltas, según actividad económica. Enero a diciembre 2007 – 2008	29
2.4.4.1	Huila. Inversión neta, según actividad económica. Enero a diciembre 2007 – 2008	30
2.5.1.1	Huila. Exportaciones no tradicionales CIIU. 2007 – 2008.	32
2.5.2.1	Huila. Importaciones CIIU. 2007 – 2008.	34
2.5.2.2	Huila. Importaciones CUODE. 2007 – 2008	35
2.6.1.1	Huila. Principales fuentes de los recursos del sistema financiero. Enero a diciembre 2007 – 2008	36
2.6.2.1	Huila. Principales usos de los recursos del sistema financiero. Enero a diciembre 2007 – 2008	38
2.6.4.1	Huila. Créditos otorgados por FINAGRO. Años 2007 – 2008	39
2.7.1.1.1	Huila. Situación fiscal de la administración central departamental. Enero a diciembre 2007 – 2008(p)	40
2.7.2.1.1	Neiva. Situación fiscal de la administración central municipal. Enero a diciembre 2007 – 2008(p)	43
2.7.3.1	Huila. Recaudo acumulado de impuestos nacionales. Enero a diciembre 2007 – 2008	45
2.7.5.1.1	Huila. Administración central departamental, saldo de los principales pasivos, Enero a diciembre 2007 – 2008(p)	46
2.8.5.1.1	Nacional, Garzón, Neiva y Pitalito. Sacrificio de ganado vacuno. 2008	49
2.8.5.2.1	Nacional, Garzón, Neiva y Pitalito. Sacrificio de ganado porcino. 2008	52
2.8.6.2.1	Neiva. Censo de edificaciones en metros cuadrados. 2007 (III y IV trimestre) – 2008.	54
2.8.6.2.2	Neiva. Promedio trimestral edificaciones en proceso, paralizadas y culminadas en unidades y metros cuadrados, según destino. 2008	55
2.8.6.3.1	Índice de Costo de la Construcción de la vivienda (ICCV) según ciudades, por tipo de vivienda. 2007 – 2008.	55
2.8.6.3.2	Nacional – Neiva. Variación del ICCV por grupos de costos. 2007 – 2008.	57

2.8.6.3.3	Nacional – Neiva. Variación, contribución y participación acumulada del ICCV según grupos y subgrupos. 2008	58
2.8.6.3.4	Neiva. Variación acumulada, contribución y participación del ICCV según insumos básicos. 2008	59
2.8.6.6.1	Nacional, Huila. Total de licencias por tipo de vivienda en unidades. 2008 – 2007.	60
2.8.6.6.2	Nacional, Huila. Total de licencias por tipo de vivienda en M2. 2008 – 2007	61
2.8.6.6.3	Nacional, Huila. Total de licencias según destino, área en M2. 2008 – 2007	62
2.8.6.7.1	Huila. Financiación de vivienda. Valor de los créditos individuales para compra de vivienda nueva por rangos de UVR. 2007 – 2008.	66
2.8.6.7.2	Huila. Número de viviendas financiadas nuevas por rangos de UVR. 2007 – 2008.	67
2.8.6.7.3	Huila. Financiación de vivienda. Valor de los créditos individuales entregados para compra de vivienda usada por rangos de UVR. 2007 – 2008.	68
2.8.6.7.4	Huila. Número de viviendas financiadas usadas, por rangos de UVR. 2007 – 2008.	69
2.8.7.1.1	Neiva. Transporte público urbano. 2007 – 2008	69
2.8.10.2.1	Neiva. Consumo de agua potable. Enero a diciembre 2007 – 2008	73
2.8.10.3.1	Neiva. Consumo de gas natural. Enero a diciembre 2007 - 2008	74
3.2.1	Región Centro. Pertenencia étnica según departamento. 2005	76
3.2.2	Región Centro. Participación étnica según departamento. 2005	78
3.2.3	Región Centro. Pertenencia étnica según capital de departamento. 2005	78
3.2.4	Región Centro. Participación étnica por capital de departamento. 2005	79
3.3.1.1	Región Centro. Nivel de educación por grupo étnico. 2005	80
3.3.1.2	Región Centro. Tasas de nivel de educación por grupo étnico. 2005	80
3.3.2.1	Región Centro. Población con días de ayuno por grupo étnico. 2005	82
3.3.2.2	Región Centro. Participación de población con días de ayuno por grupo étnico. 2005	82
3.3.3.1	Región Centro. Porcentaje de población con servicio de energía eléctrica según grupo étnico. 2005	83
3.3.3.2	Región Centro. Porcentaje de población con servicio de alcantarillado según grupo étnico. 2005	83
3.3.3.3	Región Centro. Porcentaje de población con servicio de acueducto según grupo étnico. 2005	84
3.3.3.4	Región Centro. Porcentaje de población con servicio de teléfono según grupo étnico. 2005	84
3.3.4.1	Región Centro. Porcentaje de afiliación a seguridad social según grupo étnico. 2005	86
3.3.5.1	Región Centro. Porcentaje de población con aparato de televisión en su hogar según grupo étnico. 2005	86
3.3.5.2	Región Centro. Porcentaje de población con computador personal en su hogar según grupo étnico	87
3.3.5.3	Región Centro. Porcentaje de población con lavadora en su hogar según grupo étnico. 2005	87
3.3.5.4	Región Centro. Porcentaje de población con nevera en su hogar	88

según grupo étnico. 2005

LISTA DE GRÁFICOS

2.1.1	Huila. Producto Interno Bruto a precios constantes de 2000, en miles de millones de pesos. 2000 – 2007p	17
2.1.2	Huila. Participación porcentual del Producto Interno Bruto departamental, a precios constantes de 2000. 2000 – 2007p	18
2.1.3	Huila – País. Tasas del Producto Interno Bruto Interno a precios constantes de 2000. 2001 – 2007p	18
2.1.4	Huila. Producto Interno Bruto Departamental por habitante a precios constantes de 2000, en miles de pesos. 2000 – 2007p	19
2.1.5	Huila. Composición del PIB departamental por ramas de actividad económica a precios constantes de 2000. 2007p	19
2.2.1.1	Total nacional - Neiva. Variación acumulada del IPC. 1990 – 2008	22
2.2.1.2	Neiva. Variación acumulada del IPC, según algunos grupos de gasto. 1998 – 2008	23
2.2.1.3	Neiva. Participación porcentual del índice de precios al consumidor, según grupos de gasto. 2008	24
2.4.1.1	Huila. Sociedades constituidas, según actividad económica. Enero a diciembre 2007 – 2008	28
2.4.2.1	Huila. Sociedades reformadas, según actividad económica. Enero a diciembre 2007 – 2008	29
2.4.3.1	Huila. Sociedades disueltas, según actividad económica. Enero a diciembre 2007 – 2008	30
2.4.4.1	Huila. Inversión neta, según actividad económica. Enero a diciembre 2007 – 2008	31
2.5.1.1	Huila. Distribución exportaciones según país de destino. 2008.	33
2.5.2.1	Huila. Distribución importaciones según país de origen. 2008	35
2.6.1.1	Huila. Principales fuentes de los recursos del sistema financiero. Enero a diciembre 2007 – 2008	37
2.6.2.1	Huila. Principales usos de los recursos del sistema financiero. Enero a diciembre 2007 – 2008	37
2.6.4.1	Huila. Créditos otorgados por FINAGRO. Años 2007 – 2008	39
2.7.1.1.1	Huila. Administración central departamental, ingresos corrientes. Enero a diciembre 2007 – 2008(p)	41
2.7.1.2.1	Huila. Administración central departamental, egresos corrientes Enero a diciembre 2007 – 2008(p)	42
2.7.2.1.1	Neiva. Principales ingresos de la administración central municipal. Enero a diciembre 2007 – 2008(p)	43
2.7.2.2.1	Neiva. Principales egresos de la administración central municipal. Enero a diciembre 2007 – 2008(p)	44
2.7.3.1	Huila. Recaudo acumulado de impuestos nacionales. Enero a diciembre 2007 – 2008	45
2.7.5.1.1	Huila. Saldo de los principales pasivos de la administración central departamental a diciembre 2007 – 2008(p)	46
2.7.5.2.1	Neiva. Saldo de los pasivos de la administración central municipal. Diciembre 2007 – 2008(p)	47
2.8.5.1	Garzón, Neiva y Pitalito. Cabezas de ganado sacrificado. 2007 - 2008	48

2.8.5.1.1	Garzón, Neiva y Pitalito. Kilos de carne de ganado vacuno sacrificado mensualmente. 2008	50
2.8.5.1.2	Garzón, Neiva y Pitalito. Kilos de carne de ganado vacuno sacrificado mensualmente. 2008	50
2.8.5.2.1	Garzón, Neiva y Pitalito. Kilos de carne de ganado porcino sacrificado. 2007 - 2008	53
2.8.5.2.2	Garzón, Neiva y Pitalito. Kilos de carne de ganado porcino sacrificado mensualmente. 2008	53
2.8.6.3.1	Nacional - Neiva. Variación 12 meses del ICCV de vivienda total. 2008	56
2.8.6.3.2	Neiva. Variación (12 meses) del ICCV. 2004 - 2008	57
2.8.6.3.3	Nacional - Neiva. Participación acumulada del ICCV según grupos. 2008	59
2.8.6.6.1	Huila. Porcentaje de licencias aprobadas según destino. 2008	61
2.8.6.6.2	Neiva. Área aprobada para construcción, total y vivienda, en M2. 2008 - 2007	62
2.8.6.6.3	Garzón. Área aprobada para construcción, total y vivienda, en M2. 2008 - 2007	63
2.8.6.6.4	Pitalito. Área aprobada para construcción, total y vivienda, en M2. 2008 - 2007	63
2.8.6.6.5	Neiva. Número de licencias aprobadas para construcción. 2008 - 2007.	64
2.8.6.6.6	Garzón. Número de licencias aprobadas para construcción. 2008 - 2007	65
2.8.6.6.7	Pitalito. Número de licencias aprobadas para construcción. 2008 - 2007	65
2.8.6.7.1	Huila. Viviendas nuevas financiadas trimestralmente. 2007 - 2008	67
2.8.6.7.2	Huila. Viviendas usadas financiadas trimestralmente. 2007 - 2008	68
2.8.7.1.1	Neiva. Total pasajeros transportados y producido en buseta corriente (en miles). 2008	70
2.8.7.1.2	Neiva. Total de pasajeros transportados y producido en microbus-colectivo (en miles). 2008	70
2.8.7.2.1	Neiva. Movimiento aéreo de pasajeros. 2007 - 2008.	71
2.8.7.2.2	Neiva. Movimiento aéreo mensual de pasajeros. 2008	71
2.8.7.2.3	Neiva. Movimiento aéreo de carga en toneladas. 2007 - 2008	72
2.8.7.2.4	Neiva. Movimiento aéreo mensual de carga en toneladas. 2008	72
2.8.10.2.1	Neiva. Consumo de agua potable. Enero a diciembre 2007 - 2008	73
2.8.10.3.1	Neiva. Consumo de gas natural. Enero a diciembre 2007 - 2008	74
3.2.1	Región Centro. Distribución porcentual de la población. 2005	77
3.3.1.1	Región Centro. Nivel de educación en indígenas y afrocolombianos. 2005	81
3.3.3.1	Región Centro. Porcentaje de la población con servicios de energía, alcantarillado, acueducto y teléfono. 2005	85
4.1.1	Mapa conceptual EDID	90
4.2.1.1	Total territorial. Ambiente institucional administrativo, 2007 - 2008, según dimensión	92
4.2.1.2	Credibilidad en las reglas 2007 - 2008. Entidades territoriales representativas	92
4.2.1.3	Credibilidad en la planeación 2008. Entidades territoriales representativas	93

4.2.2.1	Total territorial. Desempeño institucional administrativo 2007 – 2008, según dimensión	94
4.2.2.2	Gestión por resultados 2007 – 2008. Entidades territoriales representativa	94
4.2.2.3	Gestión pública territorial 2007 – 2008. Entidades territoriales representativas.	95
4.2.2.4	Bienestar laboral 2007 – 2008. Entidades territoriales representativas	95
4.2.3.1	Total territorial. Ambiente institucional político 2007 – 2008, según dimensión	96
4.2.3.2	Liderazgo 2008. Entidades territoriales representativas	97
4.2.3.3	Credibilidad en las competencias 2007 – 2008. Entidades territoriales representativas	97
4.2.4.1	Total territorial. Desempeño institucional político 2007 – 2008 según dimensión	98
4.2.4.2	Redención de cuentas de la administración 2007 – 2008. Entidades territoriales representativas	99

SIGLAS Y CONVENCIONES

CIIU	Clasificación Industrial Internacional Uniforme.
C.I.F	Término utilizado en el comercio exterior que indica que en el valor de la transacción se incluye, además del costo de la mercancía, el valor del seguro y del flete hasta el puerto de destino.
DANE	Departamento Administrativo Nacional de Estadística.
DIAN	Dirección de Impuestos y Aduanas Nacionales.
ECH	Encuesta Continua de Hogares.
ENH	Encuesta Nacional de Hogares.
FOB	Free On Board. Por sus siglas en inglés "Libre a Bordo".
ICCV	Índice de Costos de la Construcción de Vivienda.
IPC	Índice de Precios al Consumidor.
IPP	Índice de Precios al Productor.
IVA	Impuesto al Valor Agregado.
KWM	Kilovatios Hora.
N.E.P	No Especificado por Producción.
M3	Medios de pago ampliados: Pasivos sujetos a encaje más efectivo en poder del público.
PET	Población en Edad de Trabajar.
PT	Población Total.
PIB	Producto Interno Bruto.
SPNF	Sector Público no Financiero.
m2	Metros Cuadrados.
m3	Metros Cúbicos.
VIS	Vivienda de Interés Social.
p	Provisional.
pE	Cifras provisionales estimadas.
m	Cifra provisional modificada
r	Cifra definitiva revisada.
(n.d)	No Disponible.
(Ind.)	Cifra indeterminada.
(...)	Cifra aún no disponible.
(--)	Información suspendida.
(-)	No comparable.
(-)	No existen datos.
---	Variación muy alta.
--	No es aplicable o no se investiga.
-	Sin movimiento.
0	Cantidad inferir a la mitad de la unidad adoptada.

Indicadores Económicos Nacionales

Indicadores Económicos	2007				2008			
	I	II	III	IV	I	II	III	IV
Precios								
IPC (Variación % anual)	5,78	6,03	5,01	5,69	5,93	7,18	7,57	7,18
IPC (Variación % comida)	3,18	4,55	4,67	5,69	3,41	6,02	5,01	7,18
IIP (Variación % anual)	4,24	-1,01	-0,91	1,27	3,37	7,96	9,79	8,99
IIP (Variación % comida)	0,61	-1,26	-0,57	1,27	2,70	5,26	7,79	8,99
Tasas de Interés								
Tasa de interés pasiva nominal (% efectivo anual)	7,04	7,69	8,57	8,75	9,34	9,71	9,83	10,09
Tasa de interés activa nominal Banco República (% efectivo anual) 1/	13,42	14,89	16,48	16,74	16,72	17,30	17,26	17,53
Producción, Salarios y Empleo								
	(p)	(p)	(p)	(p)	(p)	(p)		
Crecimiento del PIB (Variación acumulada comida real %)	8,47	8,06	7,36	7,55	4,11	4,02	3,64	2,53
Índice de Producción Real de la Industria Manufacturera 2/								
Total nacional con trilla de café (Variación acumulada comida real %)	14,83	13,80	11,52	10,54	1,57	0,55	-1,09	-3,45
Total nacional sin trilla de café (Variación acumulada comida real %)	15,03	13,94	11,67	10,65	1,36	0,35	-1,17	-3,47
Índice de Salarios Real de la Industria Manufacturera 2/								
Total nacional con trilla de café (Variación acumulada comida real %)	1,12	0,28	-0,10	-0,34	-0,56	-0,77	-1,40	-1,87
Total nacional sin trilla de café (Variación acumulada comida real %)	1,13	0,30	-0,10	-0,34	-0,60	-0,81	-1,42	-1,88
Tasa de empleo siete áreas metropolitanas (%) 3/	53,7	54,8	55,3	56,6	55,6	55,6	56,3	55,8
Tasa de desempleo siete áreas metropolitanas (%) 3/	12,8	11,20	10,8	9,5	11,9	11,35	11,3	10,5
Agregados Monetarios y Crediticios								
Base monetaria (Variación % anual)	29,09	21,87	12,76	19,91	7,47	9,40	20,29	14,27
M3 (Variación % anual)	24,26	16,95	19,95	17,76	12,58	14,12	15,33	17,77
Cartera neta en moneda legal (Variación % anual)	39,74	30,76	25,89	22,57	20,11	18,05	18,10	18,27
Cartera neta en moneda extranjera (Variación % anual)	-19,18	6,39	70,66	70,97	34,29	24,93	18,64	14,93
Índice de la Bolsa de Bogotá - IIBB								
Índice General Bolsa de Valores de Colombia - IGEC	10.686,4	10.637,7	10.434,4	10.694,2	8.973,9	9.179,0	9.248,5	7.560,7
Sector Externo								
Balanza de Pagos								
Cuenta corriente (US\$ millones)	-1.980,8	-1.395,5	-1.384,9	-1.075,6	-1.231,7	-1.197,4	-1.672,2	-2.659,8
Cuenta corriente (% del PIB) 4/	-4,2	-2,7	-2,6	-1,9	-2,1	-1,8	-2,6	-5,1
Cuenta de capital y financiera (US\$ millones)	5.240,7	2.276,8	1.720,2	1.108,9	1.669,2	2.222,7	3.243,2	2.416,6
Cuenta de capital y financiera (% del PIB) 4/	11,2	4,4	3,2	2,0	2,8	3,4	5,1	4,7
Comercio Exterior de bienes y servicios								
Exportaciones de bienes y servicios (US\$ millones)	7.122	8.297	8.768	10.025	9.827	11.602	11.467	9.692
Exportaciones de bienes y servicios (Variación % anual)	11,9	18,0	18,4	29,3	38,0	39,8	30,8	-3,3
Importaciones de bienes y servicios (US\$ millones)	8.368	8.962	9.677	10.409	10.042	11.263	12.040	11.380
Importaciones de bienes y servicios (Variación % anual)	27,5	21,5	21,4	23,3	20,0	25,7	24,4	9,3
Tasa de Cambio								
Nominal (Promedio mensual \$ por dólar)	2.201,4	1.923,8	2.117,1	2.014,2	1.846,9	1.712,3	2.066,0	2.252,7
Devaluación nominal (% anual)	-4,35	-25,54	-15,5	-10,01	-16,83	-1,92	7,48	11,36
Real (1994=100 promedio) Fin de trimestre	117,3	107,8	120,6	118,5	112,8	106,6	123,9	122,654
Devaluación real (% anual)	-0,1	-17,7	-2,6	-0,3	-3,8	-1,2	2,76583	3,53345
Finanzas Públicas 5/								
	(pr)	(pr)	(pr)	(pr)	(pr)	(pr)	(pr)	(pr)
Ingresos Gobierno Nacional Central (% del PIB)	15,3	18,4	15,6	12,0	18,6	16,9	14,9	13,8
Pagos Gobierno Nacional Central (% del PIB)	16,4	16,6	18,5	20,4	17,7	16,6	17,0	19,7
Déficit(-)/Superávit(+) del Gobierno Nacional Central (% del PIB)	-1,1	1,9	-3,0	-8,4	0,9	0,3	-2,1	-5,9
Ingresos del sector público no financiero (% del PIB)	28,9	33,7	31,3	28,7353	27,9	29,4	27,1	nd
Pagos del sector público no financiero (% del PIB)	26,0	29,7	30,2	37,7058	24,3	25,3	24,4	nd
Déficit(-)/Superávit(+) del sector público no financiero (% del PIB)	2,9	4,0	1,2	-8,9705	3,5	4,1	2,7	nd
Saldo de la deuda del Gobierno Nacional (% del PIB)	32,8	33,1	33,5	32,9	30,3	31,1	32,3	33,5

Fuente: Banco de la República, DANE, Ministerio de Hacienda, CONFIS- Dirección General de Crédito Público, Superintendencia Bancaria, Bolsa de Valores de Colombia.

(pr) Preliminar.

(p) Provisional.

- 1/ Calculado como el promedio ponderado por monto de las tasas de crédito de: consumo, preferencial, ordinario y tesorería. Se estableció como la quinta parte de su desembolso diario.
- 2/ A partir del primer trimestre de 2002 cálculos realizados por el BR con base en los Índices de la Nueva Muestra Mensual Manufacturera Base 2001=100.
- 3/ En el año 2000 el DANE realizó un proceso de revisión y actualización de la metodología de la Encuesta Nacional de Hogares (ENH), llamada ahora Encuesta Continua de Hogares (ECH), que incorpora los nuevos conceptos para la medición de las variables de ocupados y desocupados entre otros. A partir de enero de 2001 en la ECH los datos de población (ocupada, desocupada e inactiva) se obtienen de las proyecciones demográficas de la Población en Edad de Trabajar (PET), estimados con base en los resultados del censo de 1993, en lugar de las proyecciones en la Población Total (PT). Por lo anterior, a partir de la misma fecha las cifras no son comparables, y los datos correspondientes para las cuatro y las siete áreas metropolitanas son calculados por el Banco de la República.
- 4/ Calculado con PIB trimestral en millones de pesos corrientes, fuente DANE.
- 5/ Las cifras del SPNF son netas de transferencias. Los flujos están calculados con el PIB trimestral y los saldos de deuda con el PIB anual.

1. ENTORNO MACROECONÓMICO NACIONAL

1.1 ACTIVIDAD ECONÓMICA

En 2008 pierde dinamismo la demanda interna y externa y se inicia una fase de desaceleración económica. El PIB creció la tercera parte del registro de 2007.

En 2008 se inicia la desaceleración del crecimiento económico colombiano luego de la fase expansiva observada en el periodo 2003 - 2007, en el cual registró una variación promedio anual del PIB cercana al 6%. Según el DANE la economía creció el 2.5% en 2008, con variaciones anuales del 4.1% en el primer trimestre, 3.9% en el segundo, 2.9% en el tercero y una caída del 0.7% en el cuarto. El descenso en la actividad económica en 2008 fue un fenómeno global. Luego de crecer el 2.5% promedio en el auge 2003 – 2007, se estima (CEPAL) que la economía mundial creció en 2008 sólo el 1.1%. Respecto de los países desarrollados, el promedio pasó de 3.6% al 2.5% y en los emergentes del 6.6% al 5.9%.

El menor ritmo de la actividad económica en 2008 fue el resultado de la reducción de la demanda interna y externa. La tasa anual de crecimiento del consumo final se redujo de 6.9% en 2007 al 2.3% en 2008, sobresaliendo la caída en el gasto de bienes durables en -3.9%. El consumo se afectó principalmente por el aumento de la inflación, el deterioro en la confianza y el aumento en las tasas de interés. La inversión registró una variación anual de 7.7%, casi la mitad de la observada en 2007 que fue de 13.7%. Esta disminución obedeció a la menor ejecución de obras civiles por el primer año de gobierno de los mandatarios de entes territoriales, al encarecimiento de los recursos crediticios internos y externos y a la menor confianza de los empresarios. En cuanto a la demanda externa, aunque siguió creciendo, se afectó principalmente por la transmisión de los efectos negativos de la crisis financiera internacional determinando menores flujos comerciales y financieros. Por el lado de la oferta, los sectores que mostraron mejor desempeño fueron la minería, los servicios financieros y el transporte. Disminuyeron significativamente su actividad respecto de 2007, la industria manufacturera (-2.0%), el comercio (1.3%) y la construcción (2.8%). El deterioro en la industria y el comercio se evidenció en los resultados de las encuestas de opinión que mes a mes señalaron menores niveles de producción y ventas, además de una percepción negativa en el clima de los negocios.

1.2 INFLACIÓN Y EMPLEO

Por segundo año consecutivo, la meta de inflación establecida por la autoridad monetaria no se cumplió. En 2008 la variación anual del Índice de Precios al Consumidor se situó en 7.67%, muy superior al techo del rango

meta (entre 3.5% y 4.5%). El registro es análogo al promedio de los países suramericanos que fue cercano al 8%, sin considerar a Venezuela que mantiene una inflación de dos dígitos, alrededor del 30%. Tal como ocurrió en 2007, las presiones inflacionarias provienen de los altos precios internacionales de los productos básicos que impactan en mayor medida los precios internos de los alimentos y los combustibles. Estas presiones que se inician a partir de febrero de 2007 se morigeraron a partir del segundo semestre de 2008 con la destorcida de los commodities. Ahora bien, no obstante las evidentes señales de debilitamiento de la economía desde comienzos del año, la Junta Directiva del Banco de la República mantuvo hasta el tercer trimestre la política de normalización iniciada en abril de 2006, basada en una postura de alza en las tasas de intervención, aumento en los encajes y controles a los flujos de crédito e inversión extranjera de portafolio. En el último trimestre y en consideración de los pronósticos a la baja en la inflación y el deterioro en la demanda interna y externa ante el agravamiento de la crisis económica internacional, la autoridad monetaria implementa una política más laxa al reducir los encajes, intervenir en el mercado monetario con OMAS de expansión y bajar en 50 pb la tasa mínima de expansión en diciembre. De otro lado, es relevante que el sector financiero ha dado muestras de un buen blindaje en medio de la crisis, considerando que no se ha afectado el mercado de crédito y el interbancario, y que los principales indicadores continúan presentando gran solidez.

El descenso en la actividad económica estuvo acompañado del deterioro en los indicadores del mercado laboral, especialmente a partir del segundo semestre. Según la Gran Encuesta Integrada de Hogares del DANE, en el comparativo de los últimos trimestres de 2008 y 2007 la tasa promedio de desempleo a nivel nacional y metropolitano aumentó y el número de ocupados se redujo. La tasa de desempleo nacional pasó de 9.8% a 10.5% y los ocupados disminuyeron de 17.853 mil a 17.615 mil. Adicionalmente, se presentó una reducción en la oferta laboral (TGP) de 59.5% a 58.2%.

1.3 SECTOR EXTERNO Y MERCADO CAMBIARIO

La evolución del sector externo fue positiva pero la crisis internacional transmitió sus efectos en el último trimestre del año. Nuevos fundamentos marcan el punto de inflexión de la revaluación a partir de agosto.

En los tres primeros trimestres de 2008 el sector externo mostró resultados positivos a pesar del debilitamiento de las economías de los Estados Unidos y de la Zona Euro iniciado en 2007. Los precios de los commodities se mantenían altos y la demanda de nuestros principales socios comerciales continuaba fuerte. Además, los flujos de capital todavía no se resentían ante el enrarecimiento del panorama de las economías desarrolladas. Pero, una sucesión de episodios iniciada con la quiebra de Lehman Brothers en septiembre 15 y seguida de otros que comprometieron grandes entidades hipotecarias, comerciales y de banca de inversión de los Estados Unidos,

colapsaron la confianza y el mercado de crédito con las consecuentes repercusiones en el resto del mundo, dadas las interrelaciones financieras globalizadas. En Colombia también se evidenció el impacto negativo de los canales de transmisión de la crisis internacional en el desempeño del sector externo en el último trimestre de 2008. Los efectos se manifestaron en la reducción de los flujos comerciales por la caída de los precios de productos básicos, la menor demanda estadounidense y el estancamiento en las compras por parte de otros importantes socios. Las remesas presentaron una menor dinámica y, la contracción de la liquidez y la mayor percepción de riesgo a nivel internacional redujeron el endeudamiento externo. En consideración de lo anterior, destacamos los siguientes aspectos del entorno externo colombiano en 2008:

- 1 Según el DANE, las exportaciones registraron un valor de US \$37.625.8 millones con un aumento interanual del 25.5%. Las ventas de productos tradicionales se incrementaron en el 40.8% y las no tradicionales el 11.6%. Al cierre del tercer trimestre las ventas crecían a un ritmo del 41.3% y en el cuarto trimestre presentaron una disminución del 6.0%. En este trimestre, las exportaciones hacia los Estados Unidos cayeron el 8.8% y las que tienen destino a Venezuela se estancaron, cuando en el mismo periodo en 2007 se incrementaron a un ritmo del 133.0%. Respecto de las importaciones, su valor fue de US \$37.155 con una variación de 20.5%.
- 2 No obstante que la balanza comercial arrojó un saldo superávitario y que las entradas por remesas registraron niveles altos, se presentó un déficit de cuenta corriente que, según cálculos del Banco de la República, representó el 1.3% del PIB. Las remesas ascendieron a US \$4.842 millones, destacándose la disminución en el cuarto trimestre pasando de US\$1.346 millones en 2007 a US \$1.190 millones en 2008.
- 3 En el balance de la cuenta financiera se destaca que en 2008 el rubro de inversión extranjera directa alcanzó el registro histórico más alto, con un valor de US \$10.563 millones, de los cuales el sector petrolero participó con el 35.0% del total. Los flujos de endeudamiento disminuyeron al pasar de US \$2.175 millones en 2007 a US \$1.138 millones en 2008. En el cuarto trimestre el endeudamiento de largo plazo cayó el 60.0%, comparado con igual periodo del año anterior.

En cuanto al comportamiento de la tasa de cambio en 2008, el proceso revaluacionista que duró alrededor de 52 meses, marcó su punto de inflexión en agosto de 2008. La agudización de la crisis económica en los Estados Unidos y la Zona Euro, reflejada en el empeoramiento de los indicadores líderes en el segundo semestre del año, junto con el colapso del sector financiero y las bolsas a partir de la segunda semana de septiembre, revirtieron los fundamentos que explicaron la revaluación en los últimos años. Estos nuevos fundamentos se identifican en factores del contexto interno y externo del panorama macroeconómico. En el contexto interno se destacan el menor crecimiento económico, la mayor inflación y el deterioro

en la confianza de los agentes. En el escenario externo cabe señalar la desaceleración de la economía mundial que condujo a una corrección a la baja de los precios de nuestros commodities y a una menor dinámica de las exportaciones. Igualmente, la crisis global, además de reducir la liquidez, aumentó la percepción de riesgo hacia los países emergentes limitando los flujos de capital. Con todo, en 2008 la devaluación de la tasa de cambio, medida con la variación porcentual de la tasa representativa del mercado, fue de 11.4%. Hasta julio 31 se presentó una revaluación de 11.0% y en el periodo agosto - diciembre una devaluación del 25.2%.

1.4 SITUACIÓN FISCAL

Según el CONFIS (doc. A 07 2008), el balance del Sector Público Consolidado (SPC) pasó de un déficit de \$55 miles de millones (mm) al cierre del primer trimestre de 2007 a un superávit de \$2.010 mm en igual periodo de 2008. Se destaca el equilibrio que presenta el Gobierno Nacional Central (GNC), luego de registrar un déficit de 0,7% del PIB en 2007. El mejoramiento de las finanzas del gobierno central se debe principalmente a los mayores recursos de capital provenientes del Fondo de Estabilización Petrolera que fueron superiores a \$2.000 mm a los recibidos en 2007. Por su parte los entes territoriales aumentaron en \$1.958 mm su balance fiscal, respecto del año anterior. Por último, es preciso señalar que el Marco Fiscal de Mediano Plazo estableció una meta de déficit de 1,4% del PIB para el SPC y del 3,3% del PIB para el déficit del GNC.

Indicadores Económicos del Huila

Indicadores Económicos	2007				2008				
	I	II	III	IV	I	II	III	IV	
Precios - Neiva									
IPC (Variación % anual)	7,4	7,0	5,4	6,4	6,8	9,1	9,0	10,8	
IPC (Variación % corrida)	3,9	5,3	5,2	6,4	4,3	8,0	7,8	10,8	
Movimiento de sociedades - Huila									
Sociedades constituidas - Acumulado	Millones \$	3.841	6.127	14.612	17.048	3.411	5.891	10.302	19.284
Sociedades reformadas	"	813	22.078	32.853	38.402	11.295	17.485	25.011	32.700
Sociedades disueltas	"	1.368	2.167	2.980	5.107	4.789	5.906	8.797	14.630
Inversión neta	"	3.286	26.038	44.485	50.343	9.917	17.470	26.516	37.354
Sociedades constituidas	Número	127	211	294	368	155	299	426	512
Sociedades reformadas	"	15	33	60	83	23	54	91	143
Sociedades disueltas	"	46	69	94	132	38	71	94	133
Comercio exterior - Huila									
Exportaciones no tradicionales	Miles US	n.d.	n.d.	n.d.	7.225	n.d.	n.d.	n.d.	5.806
Importaciones	"	n.d.	n.d.	n.d.	26.053	n.d.	n.d.	n.d.	59.086
Sistema financiero Huila - Saldos									
Puentes de recursos	Millones \$	1.051.023	1.072.535	1.122.586	1.124.947	1.059.829	1.166.916	1.189.425	1.277.805
Usos de los recursos	"	1.054.346	1.107.365	1.196.761	1.261.975	1.238.888	1.322.852	1.391.626	1.488.106
Cartera neta	"	1.028.913	1.078.271	1.155.994	1.218.021	1.190.969	1.270.982	1.329.767	1.418.309
Finanzas Públicas									
Recaldo de Impuestos	Millones \$	87.971	175.231	251.486	324.455	107.096	210.070	299.235	340.464
Nacionales	"	45.123	105.490	160.929	203.610	62.356	134.267	195.537	219.987
Renta	"	5.829	25.344	35.833	38.503	5.752	31.910	40.718	45.915
IVA	"	14.056	21.014	37.297	48.819	17.861	28.400	48.366	57.290
Retención	"	25.182	49.405	77.844	105.830	35.361	63.258	91.977	107.100
Otros	"	56	9.727	9.955	10.458	3.382	10.699	14.476	9.682
Departamentales - Huila	"	24.019	41.229	57.077	80.200	22.431	44.304	66.164	78.076
Consumo de Cervezas y licores	"	14.187	22.313	33.195	48.396	14.567	25.161	37.483	41.865
Consumo de Cigarrillos	"	2.038	4.659	5.785	8.208	1.487	3.224	5.592	6.454
Timbre, Circulación y Tránsito	"	3.064	4.816	5.614	6.309	2.738	4.904	5.824	6.684
Otros	"	4.730	9.441	12.484	17.287	3.639	11.015	17.265	23.073
Municipales - Neiva	"	18.829	28.512	33.479	40.645	22.309	31.499	37.534	42.401
Industria y Comercio	"	6.538	10.528	10.819	14.958	9.825	14.117	15.848	16.794
Predial y Complementarios	"	9.281	11.456	12.645	13.656	9.680	11.627	12.457	13.389
Sobretasa a la Gasolina	"	2.477	5.007	7.680	10.252	2.548	5.316	8.043	10.613
Otros	"	533	1.521	2.336	1.779	256	439	1.186	1.605
Gobierno Central - Huila									
Ingresos totales	Millones \$	114.660	231.897	354.600	529.054	136.292	278.465	435.172	614.449
- Ingresos corrientes	"	114.660	231.897	354.351	528.805	136.292	278.465	435.172	614.398
- Ingresos de capital	"	0	0	249	249	0	0	0	51
Gastos totales	"	127.045	275.622	401.144	566.842	119.964	219.100	336.590	491.875
- Gastos corrientes	"	117.499	215.890	269.496	391.447	118.889	210.091	292.877	412.940
- Gastos de capital	"	9.546	59.731	131.648	175.395	1.075	9.009	43.713	78.935
Déficit o ahorro corriente	"	-2.839	16.007	84.855	137.359	17.403	68.374	142.295	201.458
Gobierno Central - Neiva									
Ingresos totales	Millones \$	57.806	117.122	169.540	241.176	65.113	112.929	186.519	278.362
- Ingresos corrientes	"	57.806	117.122	169.540	241.001	65.091	112.907	186.497	278.340
- Ingresos de capital	"	0	0	0	175	22	22	22	22
Gastos totales	"	68.688	206.917	233.929	320.539	32.977	117.246	158.901	240.968
- Gastos corrientes	"	45.020	129.318	145.914	203.679	31.315	107.684	142.973	196.925
- Gastos de capital	"	23.668	77.599	88.015	116.859	1.662	9.562	15.928	44.043
Déficit o ahorro corriente	"	12.786	-12.196	23.626	37.322	33.776	5.223	43.524	81.415
Construcción - Neiva									
Area aprobada total	M ²	n.d.	n.d.	n.d.	n.d.	n.d.	n.d.	n.d.	204.227
Area aprobada para vivienda	"	n.d.	n.d.	n.d.	n.d.	n.d.	n.d.	n.d.	158.458
Sacrificio de Ganado (1)									
Vacuno	Cabezas	n.d.	n.d.	n.d.	58.678	n.d.	n.d.	n.d.	65.081
Porcino	"	n.d.	n.d.	n.d.	27.141	n.d.	n.d.	n.d.	22.978
Consumo Energía - Kilovatios/hora -2/-Neiva									
Consumo Energía - Kilovatios/hora -2/-Neiva	Miles	63.390	120.622	179.661	239.491	58.602	117.315	n.d.	n.d.
Consumo acueducto-metros cúbicos en miles - Neiva									
Consumo acueducto-metros cúbicos en miles - Neiva	"	5.056	10.045	14.869	19.687	4.869	9.366	13.967	18.521

Fuente: DANE. Cámara de Comercio de Neiva, DIAN, Gobernación del Huila, Alcaldía de Neiva, Electrificadora de Huila S.A., Empresas Públicas de Neiva.

(1): Corresponde a los municipios de: Neiva, Pitalito, Garzón y La Plata

Cifras revisadas: De sociedades 2004, 2005

2: No Incluye consumo mercado no regulado.

2. INDICADORES ECONÓMICOS REGIONALES

2.1 PRODUCTO INTERNO BRUTO

El producto interno bruto PIB, que como se sabe es el valor monetario total de la producción corriente de bienes y servicios finales de un país o una región determinada durante un período definido, muestra para el departamento del Huila un crecimiento positivo en los últimos años. En el 2006 el PIB del departamento fue de \$4.329 miles de millones, en tanto que para el 2007 ascendió a \$4.641 miles de millones a precios constantes del año 2000 (gráfico 2.1.1).

Gráfico 2.1.1
Huila. Producto Interno Bruto a precios constantes de 2000,
en miles de millones de pesos.
2000 – 2007p

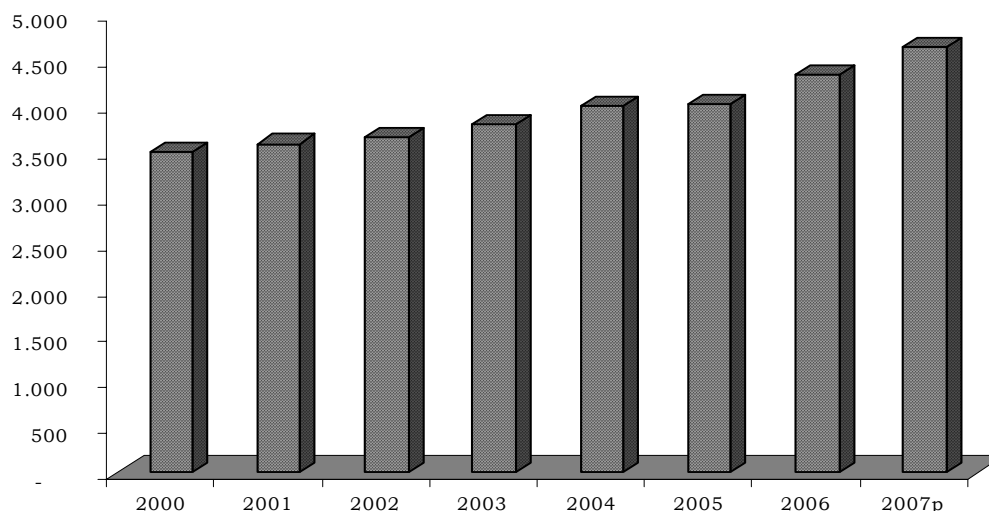

Fuente: DANE

Al comparar las tasas de crecimiento del producto interno bruto del Huila con las del agregado nacional, se aprecia que para los años 2001, 2004 y 2006 fueron mayores para el departamento que para el total del país. La mayor diferencia entre estas se presentó en el 2005, cuando la tasa del PIB departamental fue de 0,60% y la nacional de 5,7%. Durante el último periodo el PIB nacional creció 7,5% en tanto que el del Huila lo hizo en 7,2% (gráfico 2.1.3).

La participación porcentual del PIB del Huila dentro del agregado nacional alcanzó su valor máximo en lo corrido de la década en el año 2001, cuando

representó el 1,78%, a partir de ese año la tendencia muestra una disminución en la participación. En el 2007 se situó en 1,70% (gráfico 2.1.2).

Gráfico 2.1.2
Huila. Participación porcentual del Producto Interno Bruto departamental, a precios constantes de 2000
2000 – 2007p

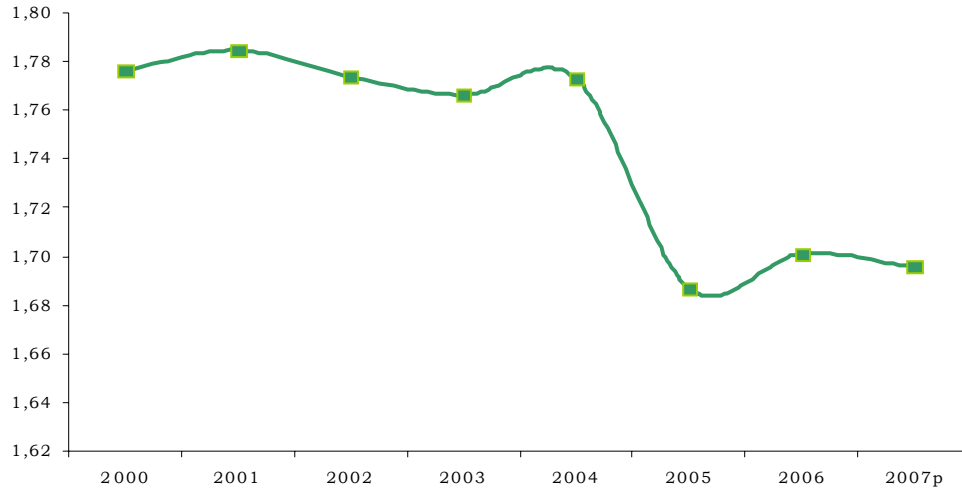

Fuente: DANE

Gráfico 2.1.3
Huila – País. Tasas del Producto Interno Bruto a precios constantes de 2000
2001 – 2007p

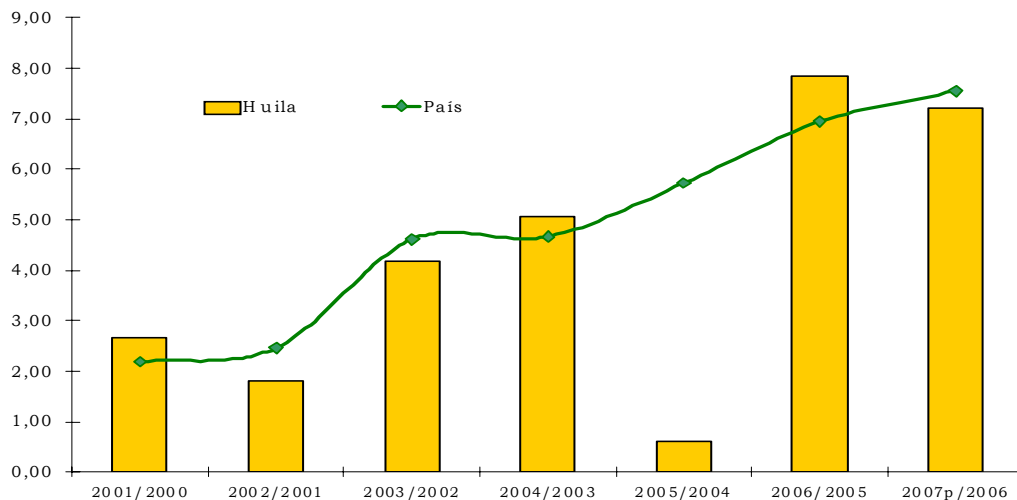

Fuente: DANE

El PIB per cápita del departamento del Huila creció en 5,7% durante el último periodo, al pasar de \$4.221 miles en 2006 a \$4.463 miles en promedio en el año 2007 (gráfico 2.1.4).

Gráfico 2.1.4
Huila. Producto Interno Bruto Departamental por habitante a precios constantes de 2000, en miles de pesos 2000 - 2007p

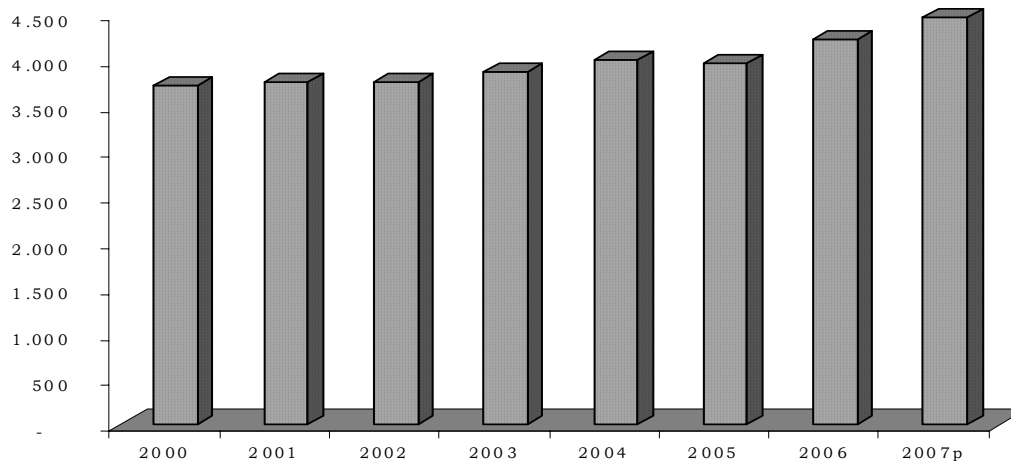

Fuente: DANE

Gráfico 2.1.5
Huila. Composición del PIB departamental por ramas de actividad económica a precios constantes de 2000 2007p

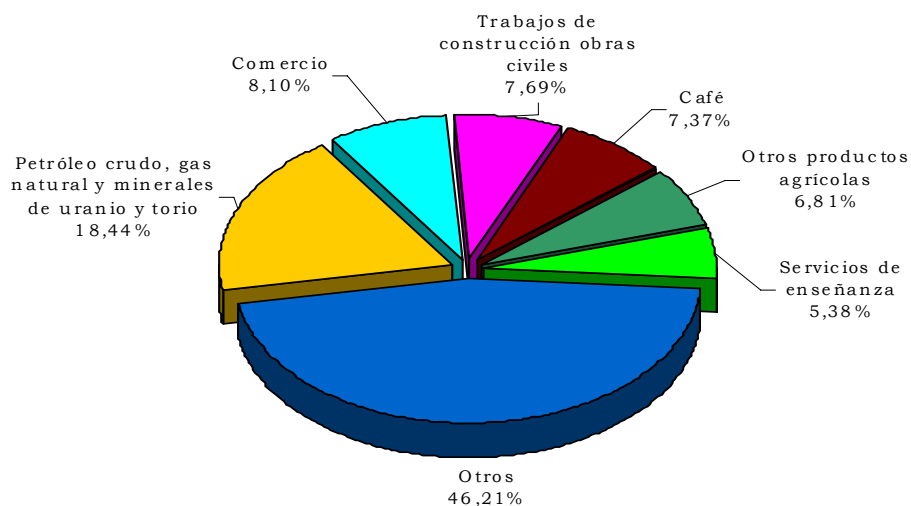

Fuente: DANE p: provisional

Cuadro 2.1.1
Huila. Valor agregado y participación porcentual, por ramas de actividad económica a precios constantes de 2000
2007p

Actividades	Millones de pesos	Participación porcentual PIB nacional	Participación porcentual PIB departamental
Productos interno bruto	4.641.428	1,70	100
Café	341.874	15,38	7,37
Otros productos agrícolas	315.923	2,87	6,81
Animales vivos y productos animales	156.199	1,75	3,37
Productos de silvicultura y extracción de madera	6.293	1,12	0,14
Productos de la Pesca	23.995	4,83	0,52
Petróleo crudo, gas natural y minerales de uranio y torio	855.977	10,30	18,44
Minerales metálicos	186	0,02	0,00
Minerales no metálicos	26.889	2,56	0,58
Alimentos bebidas y tabaco	132.777	1,21	2,86
Resto de la industria	132.111	0,45	2,85
Energía eléctrica	126.349	2,29	2,72
Gas domiciliario	14.392	2,31	0,31
Agua	19.406	2,36	0,42
Trabajos de construcción edificaciones	97.933	1,79	2,11
Trabajos de construcción obras civiles	357.069	4,09	7,69
Comercio	375.972	1,28	8,10
Reparación automotores, artículos personales y domésticos	45.372	1,34	0,98
Servicios de hotelería y restaurantes	82.088	1,95	1,77
Servicios de transporte terrestre	114.788	1,41	2,47
Servicios de transporte por vía acuática	1.625	0,77	0,04
Servicios de transporte por vía aérea	4.175	0,31	0,09
Servicios complementarios y auxiliares al transporte	33.628	2,13	0,72
Servicios de correos y telecomunicaciones	110.733	1,47	2,39
Servicios de intermediación financiera de seguros y conexos	119.427	0,88	2,57
Servicios inmobiliarios y de alquiler de vivienda	107.328	0,56	2,31
Servicios a las empresas excepto financieros e inmobiliarios	142.351	0,93	3,07
Administración pública	224.354	1,23	4,83
Servicios de enseñanza	249.630	1,88	5,38
Servicios Sociales y de Salud	116.358	1,43	2,51
Servicios de alcantarillado	3.227	0,50	0,07
Servicios de asociaciones y esparcimiento	106.299	1,63	2,29
Servicios domésticos	24.936	1,32	0,54
Sub-total valor agregado	4.469.664	1,79	96,30
Derechos e impuestos	171.764	0,72	3,70

Fuente: DANE - Cuentas Regionales

p: provisional

En el departamento del Huila los rubros con mayor valor agregado dentro del PIB fueron: petróleo crudo y gas natural con \$855.977 millones,

comercio con \$375.972 millones y construcción y obras civiles con \$357.069 millones; ellos contribuyeron con 18,44%, 8,10% y 7,69% del producto departamental (cuadro 2.1.1 y gráfico 2.1.5).

De otra parte, los productos departamentales que alcanzaron una mayor participación porcentual en el PIB nacional fueron: café con el 15,38%, petróleo y gas con el 10,30% y los productos de pesca con el 4,83% (cuadro 2.1.1).

2.2 PRECIOS

2.2.1 Índice de precios al consumidor

El análisis del índice de precios al consumidor (IPC) para el año 2008 en trece ciudades del país muestra una diferencia positiva en todas ellas en comparación con el año 2007, lo que señala un índice más alto con relación al año inmediatamente anterior.

El mayor incremento anual se presentó en la ciudad de Pasto que pasó de una variación de 2,6% en 2007 a otra de 7,9% en 2008, con una diferencia de 5,2% en el periodo. Manizales fue la ciudad que mostró mayor estabilidad entre un periodo y otro, al tener una diferencia en puntos porcentuales de 0,5. A nivel nacional el IPC finalizó el año 2008 con un incremento de 7,7% con respecto al 2007 (cuadro 2.2.1.1).

Cuadro 2.2.1.1
Variación del IPC, según ciudades
2007 – 2008

Ciudades	2007	2008	Diferencia porcentual
Nacional	5,7	7,7	2,0
Barranquilla	6,6	7,8	1,2
Bogotá	5,6	7,5	1,9
Bucaramanga	5,7	8,2	2,5
Cali	5,0	7,6	2,6
Cartagena	7,2	8,2	1,0
Cúcuta	5,2	9,8	4,7
Manizales	5,5	6,1	0,5
Medellín	6,7	7,7	1,0
Montería	5,7	7,6	1,9
Neiva	6,4	10,8	4,5
Pasto	2,6	7,9	5,2
Pereira	5,8	7,2	1,4
Villavicencio	6,0	8,1	2,1

Fuente: DANE

El crecimiento del índice de precios al consumidor para la ciudad de Neiva en el 2008 fue de 10,8%, al ser el más alto del país durante el año y colocarse en 3,2% por encima del total nacional. En los tres últimos años Neiva se sitúa con un IPC por encima del agregado nacional, luego de un periodo también de tres años con un IPC por debajo del promedio nacional (gráfico 2.2.1.1).

Gráfico 2.2.1.1
Total nacional – Neiva. Variación acumulada del IPC
1990 – 2008

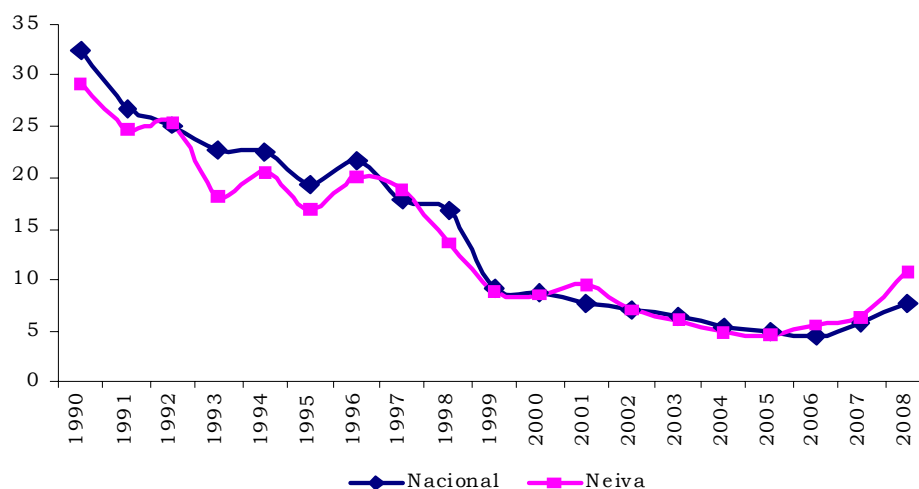

Fuente: DANE.

Cuadro 2.2.1.2
Nacional - Neiva. Variación del IPC, según grupos de gasto
2007 – 2008

Grupos de gasto	Nacional		Diferencia porcentual	Neiva		Diferencia porcentual
	2007	2008		2007	2008	
Total	5,7	7,7	2,0	6,4	10,8	4,5
Alimentos	8,5	13,2	4,7	9,2	17,8	8,6
Vivienda	4,3	6,7	2,4	5,5	11,0	5,5
Vestuario	1,7	-0,3	-1,9	1,6	2,1	0,5
Salud	6,5	5,3	-1,2	5,3	6,1	0,7
Educación	5,2	6,1	0,9	3,3	5,3	2,0
Cultura, diversión y esparcimiento	2,5	0,0	-2,5	4,9	0,6	-4,3
Transporte y comunicaciones	5,1	5,2	0,2	5,2	4,2	-0,9
Gastos varios	4,4	4,5	0,1	4,4	5,2	0,8

Fuente: DANE

El grupo de alimentos contribuyó en Neiva durante el 2008 con 6,43 puntos del indicador, la vivienda con 2,74, vestuario con 0,09, salud con 0,24, educación con 0,18, cultura con 0,01, transporte y comunicaciones con 0,75 y gastos varios con 0,39 (cuadro 2.2.1.4).

En cuanto a la participación porcentual por grupos de gasto, los alimentos representan el 59,39% del total, seguidos por la vivienda que participó con el 25,31%, transporte y comunicaciones con el 6,92%, los gastos varios con 3,61%, salud y educación con 2,19% y 1,63% respectivamente, y los demás grupos con 0,95% (gráfico 2.2.1.3).

Gráfico 2.2.1.2
Neiva. Variación acumulada del IPC según algunos grupos de gasto
1998 - 2008

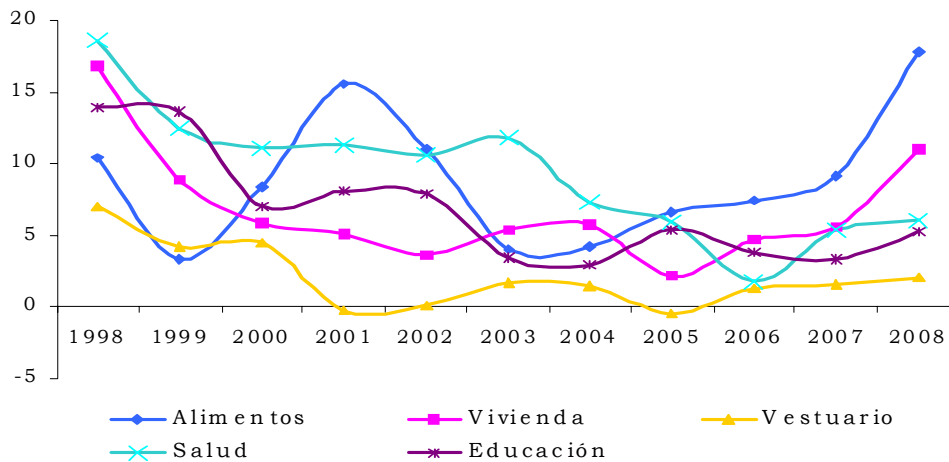

Fuente: DANE

Con referencia a los grupos de gasto la diferencia del IPC durante el año 2008 con respecto al año 2007 en la ciudad de Neiva (cuadro 2.2.1.2) señala a los alimentos como el grupo con más incremento con 8,6%, seguido por la vivienda con 5,5% y la educación con 2,0%. Los gastos varios, la salud y el vestuario se incrementaron en el año 0,8%, 0,7% y 0,5% respectivamente, en tanto que los grupos de cultura, diversión y esparcimiento y transporte y comunicaciones tuvieron una variación negativa frente al año inmediatamente anterior de 4,3% y 0,9%. Con relación a la variación nacional, los grupos de transporte y comunicaciones y educación fueron los únicos de la ciudad que cerraron el año por debajo del promedio nacional.

Cuadro 2.2.1.3
Neiva. Variación del IPC según grupos de gasto, por niveles de ingreso 2008

Grupos de gasto	Total	Ingresos		
		Altos	Medios	Bajos
Total	10,8	7,8	10,9	12,5
Alimentos	17,8	16,2	17,6	18,4
Vivienda	11,0	10,4	11,0	11,3
Vestuario	2,1	2,2	2,0	2,1
Salud	6,1	5,9	6,7	5,0
Educación	5,3	6,6	5,2	4,5
Cultura, diversión y esparcimiento	0,6	1,7	0,4	-1,2
Transporte y comunicaciones	4,2	4,3	4,6	2,6
Gastos varios	5,2	4,9	5,3	5,2

Fuente: DANE

Gráfico 2.2.1.3
Neiva. Participación porcentual del índice de precios al consumidor, según grupos de gasto. 2008

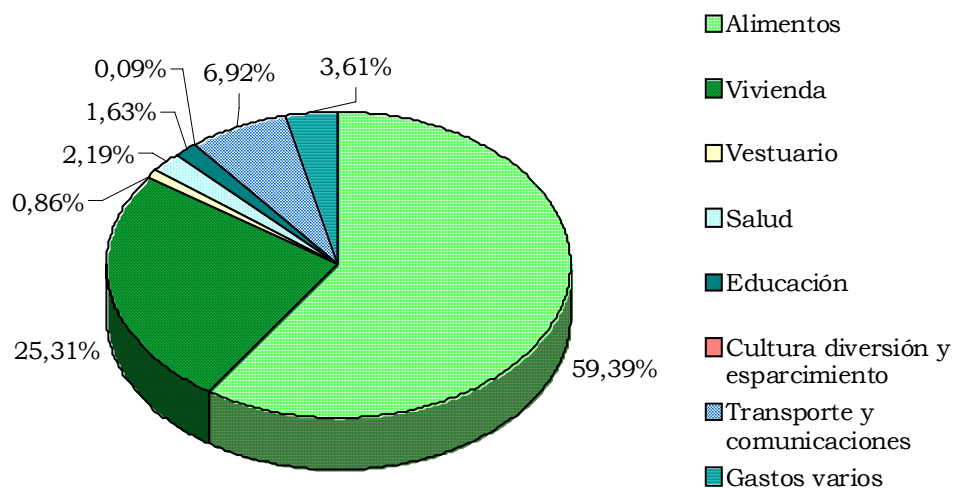

Fuente: DANE

Al desagregar, se observa que los subgrupos de productos que más participaron en el IPC de Neiva durante el 2008 fueron hortalizas y legumbres (16,72%), combustibles y servicios públicos (12,88%), cereales y productos de panadería (12,54%) y carnes y sus derivados (6,53%) (Cuadro

2.2.1.4).

Cuadro 2.2.1.4
Nacional - Neiva. Variación, contribución y participación del IPC según
grupos y subgrupos
2008

Grupos y subgrupos	Nacional			Neiva		
	Variación	Contribución	Participación	Variación	Contribución	Participación
1 Alimentos	13,2	4,19	54,64	17,8	6,43	59,39
11 Cereales y productos de panadería	25,5	0,91	11,92	29,8	1,36	12,54
12 Tubérculos y plátanos	32,7	0,62	8,08	34,2	0,70	6,48
13 Hortalizas y legumbres	28,7	0,61	7,95	50,8	1,81	16,72
14 Frutas	24,5	0,39	5,08	22,3	0,50	4,58
15 Carnes y derivados de la carne	5,6	0,36	4,72	7,8	0,71	6,53
16 Pescados y otros del mar	6,5	0,04	0,57	7,6	0,05	0,50
17 Lácteos, grasas y huevos	11,0	0,57	7,47	10,8	0,55	5,09
18 Alimentos varios	4,4	0,17	2,19	6,6	0,28	2,59
19 Comidas fuera del hogar	8,0	0,51	6,66	10,1	0,47	4,34
2 Vivienda	6,7	1,67	21,75	11,0	2,74	25,31
21 Gastos de ocupación de la vivienda	5,3	0,90	11,78	6,8	1,01	9,31
22 Combustibles y servicios públicos	11,6	0,54	7,03	21,6	1,39	12,88
23 Muebles del hogar	3,0	0,01	0,12	0,9	0,00	0,02
24 Aparatos domésticos	-1,9	-0,01	-0,07	-0,4	0,00	-0,01
25 Utensilios domésticos	3,0	0,02	0,22	4,8	0,03	0,25
26 Ropa del hogar	1,8	0,01	0,08	1,8	0,00	0,04
27 Artículos para la limpieza	10,3	0,20	2,59	13,5	0,31	2,82
3 Vestuario	-0,3	-0,01	-0,16	2,1	0,09	0,86
31 Vestuario	-1,1	-0,04	-0,48	2,4	0,08	0,69
32 Calzado	-0,9	-0,01	-0,11	-0,6	-0,01	-0,06
33 Servicios del vestuario y calzado	6,3	0,03	0,43	6,6	0,02	0,23
4 Salud	5,3	0,25	3,24	6,1	0,24	2,19
41 Servicios profesionales	5,1	0,10	1,28	3,9	0,05	0,44
42 Bienes y artículos para la salud	4,6	0,11	1,48	7,0	0,18	1,64
43 Gastos de aseguramiento privado en salud	11,7	0,04	0,48	9,5	0,01	0,11
5 Educación	6,1	0,30	3,96	5,3	0,18	1,63
51 Instrucción y enseñanza	6,5	0,26	3,35	5,7	0,14	1,26
52 Artículos escolares y otros relacionados	4,5	0,05	0,61	4,1	0,04	0,37
6 Cultura, diversión y esparcimiento	0,0	0,00	-0,01	0,6	0,01	0,10
61 Artículos culturales y otros relacionados	-2,4	-0,01	-0,14	0,3	0,00	0,01
62 Aparatos para la diversión y esparcimiento	-11,2	-0,04	-0,48	-10,9	-0,04	-0,33
63 Servicios, aficiones, distracciones, esparcimie	2,0	0,05	0,60	3,6	0,05	0,42
7 Transporte y comunicaciones	5,2	0,88	11,47	4,2	0,75	6,92
71 Transporte personal	4,4	0,31	4,01	6,8	0,57	5,25
72 Transporte público	6,3	0,49	6,35	0,3	0,02	0,16
73 Comunicaciones	4,0	0,08	1,11	5,0	0,16	1,52
8 Gastos varios	4,5	0,39	5,11	5,2	0,39	3,61
81 Bebidas alcohólicas, tabaco, cigarrillo	5,1	0,03	0,44	5,6	0,04	0,37
82 Artículos para el aseo, cuidado personal	3,0	0,11	1,39	4,5	0,18	1,67
83 Artículos de joyería, otros personales	10,0	0,06	0,77	7,9	0,08	0,73
84 Otros bienes y servicios	5,0	0,19	2,51	5,1	0,09	0,84

Fuente: DANE

La variación acumulada del IPC según algunos grupos de gasto en la ciudad de Neiva muestra que en todos ellos la variación fue mayor que la del año anterior; la más alta se presentó en el grupo de alimentos, al situarse en el punto más elevado de la década, 2,2 puntos por encima de 2001. Los demás grupos: vivienda, vestuario, salud y educación evidencian una tendencia decreciente en su variación en el largo plazo y de aumento en el último periodo (gráfico 2.2.1.2).

Cuadro 2.2.1.5
Neiva. Variación, contribución y participación del IPC según principales gastos básicos 2008

Gasto Básico	Variación	Contribución	Participación
30 mayores			
Hortalizas y legumbres frescas	60,0	0,95	8,81
Arroz	70,1	0,93	8,62
Cebolla	126,2	0,66	6,11
Arrendamiento imputado	6,4	0,66	6,08
Papa	58,6	0,58	5,35
Gas	27,7	0,56	5,18
Acueducto, alcantarillado y aseo	20,7	0,49	4,52
Otras frutas frescas	25,0	0,42	3,89
Energía eléctrica	16,7	0,34	3,18
Carne de pollo	14,7	0,34	3,12
Combustible (gasolina)	11,7	0,33	3,09
Almuerzo	10,9	0,32	2,99
Carne de res	4,6	0,29	2,64
Pan	13,9	0,24	2,20
Servicios de mecánica	11,1	0,24	2,20
Jabones	22,8	0,20	1,84
Arrendamiento efectivo	5,8	0,19	1,73
Medicinas	7,1	0,18	1,63
Leche	6,3	0,17	1,60
Servicio de telefonía residencial	5,1	0,16	1,51
Servicio doméstico	11,9	0,16	1,50
Huevos	14,1	0,15	1,42
Aceites	19,5	0,13	1,17
Tomate	54,6	0,12	1,14
Gaseosas y maltas	8,5	0,11	1,05
Azúcar	13,7	0,11	1,03
Plátano	14,0	0,11	0,98
Artículos para la higiene corporal	5,5	0,09	0,85
Servicios bancarios	5,1	0,09	0,81
Detergentes y blanqueadores	14,1	0,08	0,72
10 menores			
Panela	-23,7	-0,07	-0,64
Vehículos	-2,5	-0,05	-0,47
Arveja	-8,4	-0,04	-0,34
Zanahoria	-13,5	-0,02	-0,23
Televisor	-12,5	-0,02	-0,20
Consulta médica general	-8,0	-0,02	-0,20
Calzado para hombre	-5,6	-0,02	-0,14
Otros tubérculos	-27,7	-0,01	-0,14
Otros vehículos para transporte	-2,2	-0,01	-0,11
Equipo de sonido	-10,2	-0,01	-0,09

Fuente: DANE

Según los gastos básicos desagregados (cuadro 2.2.1.5), los productos que más participaron en el incremento del IPC en Neiva durante el 2008 fueron hortalizas y legumbres frescas, arroz, cebolla, arrendamiento imputado, papa y gas, los cuales presentaron unas participaciones de 8,81%, 8,62%, 6,11%, 6,08% 5,35% y 5,18% respectivamente. En cambio, los gastos básicos cuyo indicador presentó una menor participación durante el periodo fueron en su orden panela (-0,64%), vehículos (-0,47%), arveja (-0,34%) y zanahoria (-0,23%).

2.4 MOVIMIENTO DE SOCIEDADES

2.4.1 Sociedades constituidas

Durante el 2008 se crearon en el departamento del Huila 512 sociedades, lo que representa un incremento del 39,1% en comparación con el 2007 cuando se constituyeron 368 empresas. En cuanto al monto del capital, este presentó un crecimiento significativo del 13,1%, al pasar de \$17.049 millones a \$19.284 millones en el año.

Cuadro 2.4.1.1

Huila. Sociedades constituidas, según actividad económica Enero a diciembre 2007 - 2008

Actividad económica	Millones de pesos					
	Enero a dic 2007		Enero a dic 2008		Variación %	
	Número	Inversión	Número	Inversión	Número	Inversión
Total	368	17.049	512	19.284	39,1	13,1
1. Agropecuario	42	678	47	308	11,9	-54,7
2. Explotación de minas y carteras	8	58	9	124	12,5	114,6
3. Industria Manufacturera	24	933	50	1.598	108,3	71,3
4. Electricidad, gas y agua	3	4.286	7	6.054	133,3	41,3
5. Construcción	28	1.094	59	1.622	110,7	48,3
6. Comercio	85	2.156	130	3.178	52,9	47,4
7. Transporte y comunicaciones	46	3.209	42	4.215	-8,7	31,4
8. Finanzas y seguros	95	1.810	104	1.483	9,5	-18,1
9. Servicios	37	2.824	64	702	73,0	-75,1

Fuente: Cámara de Comercio de Neiva

Gráfico 2.4.1.1
Huila. Sociedades constituidas, según actividad económica
Enero a diciembre 2007 - 2008

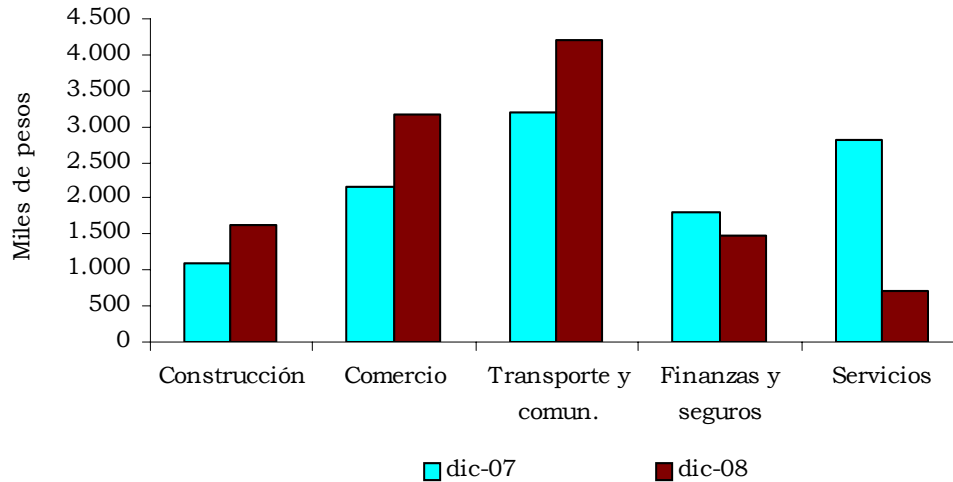

Fuente: Cámara de Comercio de Neiva

2.4.2 Sociedades reformadas

Cuadro 2.4.2.1
Huila. Sociedades reformadas, según actividad económica
Enero a diciembre 2007 - 2008

Actividad económica	Enero a dic 2007		Enero a dic 2008		Variación%	
	Número	Inversión	Número	Inversión	Número	Inversión
	Millones de pesos					
Total	83	38.401	143	32.700	72,3	-14,8
1. Agropecuario	5	888	12	1.110	140,0	25,0
2. Explotación de minas y canteras	2	1.416	4	1.286	100,0	-9,2
3. Industria Manufacturera	3	320	9	847	200,0	165,0
4. Electricidad, gas y agua	2	17.445	0	0	-100,0	-100,0
5. Construcción	8	8.478	12	10.954	50,0	29,2
6. Comercio	21	6.145	31	3.207	47,6	-47,8
7. Transporte y comunicaciones	13	1.924	16	1.936	23,1	0,6
8. Finanzas y seguros	20	1.270	47	8.704	135,0	585,2
9. Servicios	9	516	12	4.655	33,3	802,8

Fuente: Cámara de Comercio de Neiva.

Gráfico 2.4.2.1
Huila. Sociedades reformadas, según actividad económica
Enero a diciembre 2007 - 2008

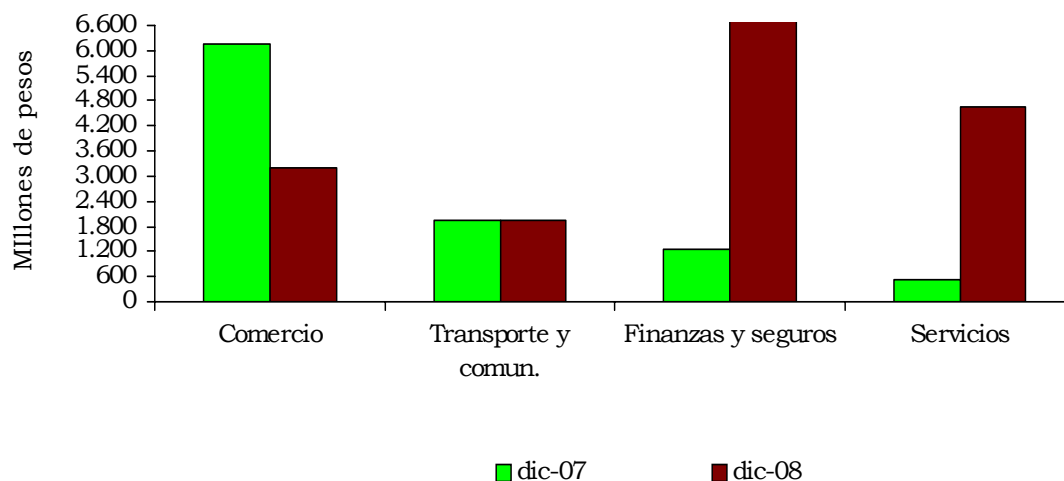

Fuente: Cámara de Comercio de Neiva.

2.4.3 Sociedades disueltas

De otro lado, es de señalar que se liquidaron 133 empresas, las cuales participaban en la actividad económica con \$14.630 millones de capital. Dicha disolución equivale a un aumento anual de \$9.523 millones (186,5%), y se explica por la liquidación de empresas de diferentes sectores, en las cuales el aumento de la desinversión se repartió de la siguiente forma: agropecuario (605,9%), servicios (532,2%), finanzas y seguros (332,3%), industria manufacturera (159,7%) y transporte y comunicaciones (54,2%).

Cuadro 2.4.3.1
Huila. Sociedades disueltas, según actividad económica
Enero a diciembre 2007 - 2008

Actividad económica	Millones de pesos					
	Enero a dic 2007		Enero a dic 2008		Variación %	
	Número	Inversión	Número	Inversión	Número	Inversión
Total	132	5.107	133	14.630	0,8	186,5
1. Agropecuario	12	717	15	5.059	25,0	605,9
2. Explotación de minas y canteras	1	175	2	109	100,0	-37,9
3. Industria Manufacturera	6	196	8	508	33,3	159,7
4. Electricidad, gas y agua	0	0	1	113	(--)	(--)
5. Construcción	6	122	4	52	-33,3	-57,5
6. Comercio	31	1.885	32	1.129	3,2	-40,1
7. Transporte y comunicaciones	28	596	21	919	-25,0	54,2
8. Finanzas y seguros	37	1.106	28	4.783	-24,3	332,3
9. Servicios	11	310	22	1.959	100,0	532,2

Fuente: Cámara de Comercio de Neiva

Gráfico 2.4.3.1
Huila. Sociedades disueltas, según actividad económica
Enero a diciembre 2007 - 2008

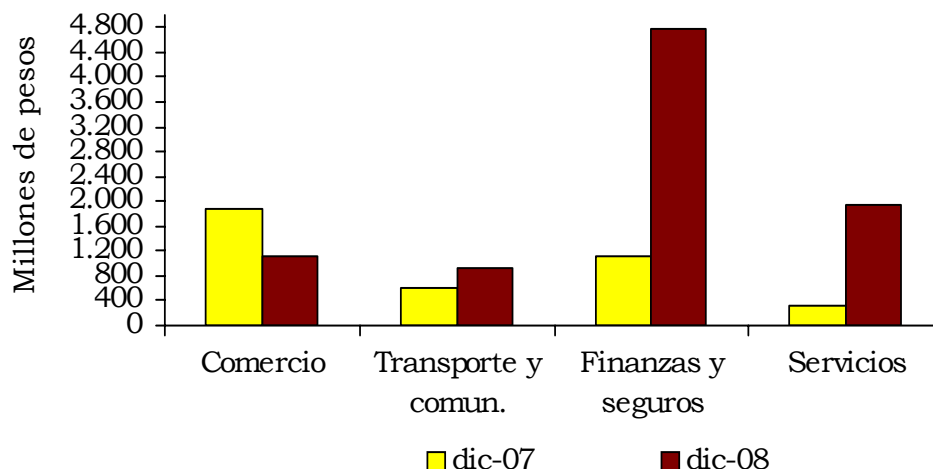

Fuente: Cámara de Comercio de Neiva

2.4.4 Capital neto suscrito

De acuerdo con la información proporcionada por la Cámara de Comercio de Neiva (CCN) referente al movimiento de sociedades durante el periodo comprendido entre enero y diciembre de 2008, en el departamento del Huila la inversión neta en sociedades disminuyó en \$12.989 millones, lo que equivale a -25,8% frente al año precedente.

Cuadro 2.4.4.1
Huila. Inversión neta, según actividad económica
Enero a diciembre 2007 - 2008

Actividad económica	Millones de pesos		
	Saldo a diciembre de:		Variación
	2007	2008	%
	Inversión	Inversión	Inversión
Total	50.343	37.354	-25,8
1. Agropecuario	850	-3.641	-528,5
2. Explotación de minas y canteras	1.298	1.301	0,2
3. Industria Manufacturera	1.057	1.937	83,3
4. Electricidad, gas y agua	21.731	5.941	-72,7
5. Construcción	9.449	12.524	32,5
6. Comercio	6.416	5.257	-18,1
7. Transporte y comunicaciones	4.538	5.233	15,3
8. Finanzas y seguros	1.974	5.404	173,8
9. Servicios	3.030	3.398	12,2

Fuente: Cámara de Comercio de Neiva

Tal resultado obedeció a la menor inyección de capital en sociedades existentes y a la disolución de empresas representativas de la región. En síntesis, los sectores que sobresalieron por este comportamiento fueron: electricidad, gas y agua, y agropecuario, donde las reducciones ascendieron a -72,7% y -528,5%, respectivamente; por el contrario, se produjeron incrementos en: finanzas y seguros (173,8%), industria manufacturera (83,3%), construcción (32,5%), transporte y comunicaciones (15,3%) y servicios (12,2%).

Gráfico 2.4.4.1
Huila. Inversión neta, según actividad económica
Enero a diciembre 2007 - 2008

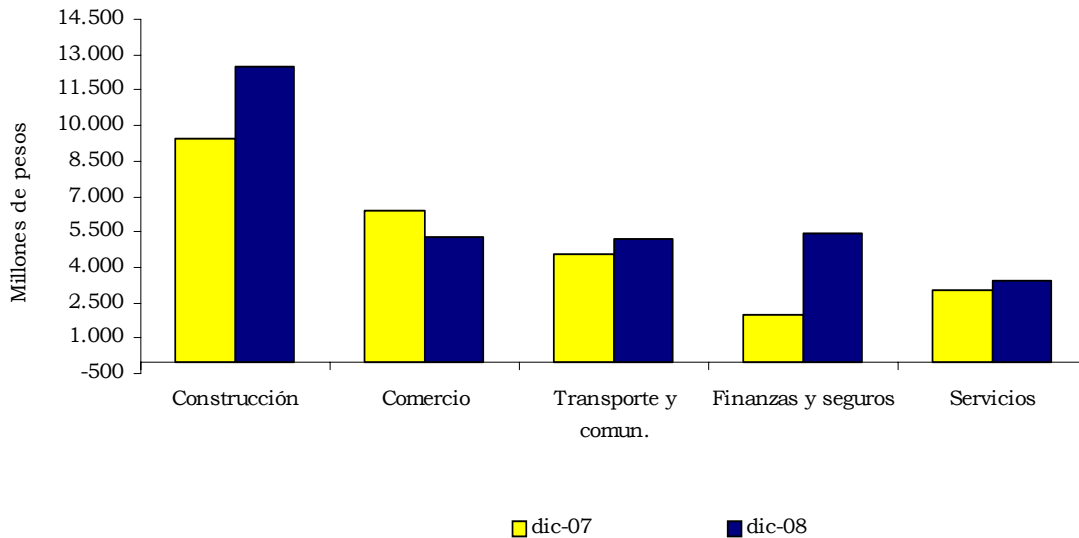

Fuente: Cámara de Comercio de Neiva

2.5 SECTOR EXTERNO

2.5.1 Exportaciones no tradicionales

Las exportaciones no tradicionales originarias del departamento del Huila en 2008 disminuyeron un 19,6% con relación al 2007, lo que equivale a US \$1.419 miles menos; tal diferencia que se puede explicar básicamente por la caída de 12,0% en las exportaciones del sector industrial, las cuales representan el 69,10% del total, así como por la disminución de 23,9% en la venta al exterior de productos del sector agrícola, que participan con el 27,43% del agregado. De igual forma, las exportaciones del sector minero cayeron durante el año en 64,8%. De otra parte, la exportación de productos alimenticios y bebidas creció en 19,5%, y contribuyó a la variación en 7,73% (cuadro 2.5.1.1).

Cuadro 2.5.1.1
Huila. Exportaciones no tradicionales CIU
2007 – 2008

CIU	Descripción	Valor FOB (miles de dólares)				
		2008	2007	Variación %	Contribución a la variación	Participación (%)
Total		5.806	7.225	-19,6	-19,64	100
A	Sector agropecuario, caza y silvicultura	1.593	2.093	-23,9	-6,92	27,43
01	Agricultura, ganadería y caza	1.593	2.093	-23,9	-6,92	27,43
C	Sector minero	201	571	-64,8	-5,12	3,47
14	Explotación de minerales no metálicos	201	571	-64,8	-5,12	3,47
D	Sector industrial	4.012	4.562	-12,0	-7,61	69,10
15	Productos alimenticios y bebidas	3.420	2.861	19,5	7,73	58,90
20	Transformación de la madera y fabricación de productos de madera y de corcho, excepto muebles; fabricación de artículos de cestería y espartería	20	0	v.e.	0,28	0,35
21	Fabricación de papel, cartón y productos de papel y cartón	0	2	-100,0	-0,02	0,00
24	Fabricación de sustancias y productos químicos	204	844	-75,9	-8,86	3,51
25	Fabricación de productos de caucho y plástico	246	557	-55,8	-4,31	4,24
26	Fabricación de otros productos minerales no metálicos	8	44	-81,8	-0,50	0,14
27	Fabricación de productos metalúrgicos básicos	44	0	v.e.	0,61	0,75
28	Fabricación de productos elaborados de metal, excepto maquinaria y equipo	20	140	-85,4	-1,65	0,35
29	Fabricación de maquinaria y equipo n.c.p	1	41	-97,9	-0,56	0,02
31	Fabricación de maquinaria y aparatos eléctricos n.c.p	0	4	-100,0	-0,06	0,00
33	Fabricación de instrumentos médicos, ópticos y de precisión y fabricación de relojes	1	16	-94,1	-0,21	0,02
36	Fabricación de muebles; industrias manufactureras ncp	48	52	-7,9	-0,06	0,82

Fuente: DANE-DIAN Cálculos: DANE

N.C.P. No Clasificado Previamente

El principal destino de las exportaciones del departamento durante el 2008 fue los Estados Unidos al adquirir US \$3.109 miles, equivalentes al 53,54%. En segundo lugar se encuentra Ecuador al importar US \$1.054 miles representados principalmente en frutas frescas como la granadilla y en artículos de plástico para la construcción, un tercer destino fue Alemania que recibió el 13,13% de las exportaciones del Huila representadas en cacao (gráfico 2.5.1.1).

El principal producto no tradicional de exportación del Huila durante el 2008 correspondió a filetes y carne de pescado, al representar el 52,15% del total exportado.

Gráfico 2.5.1.1
Huila. Distribución exportaciones según país de destino
2008

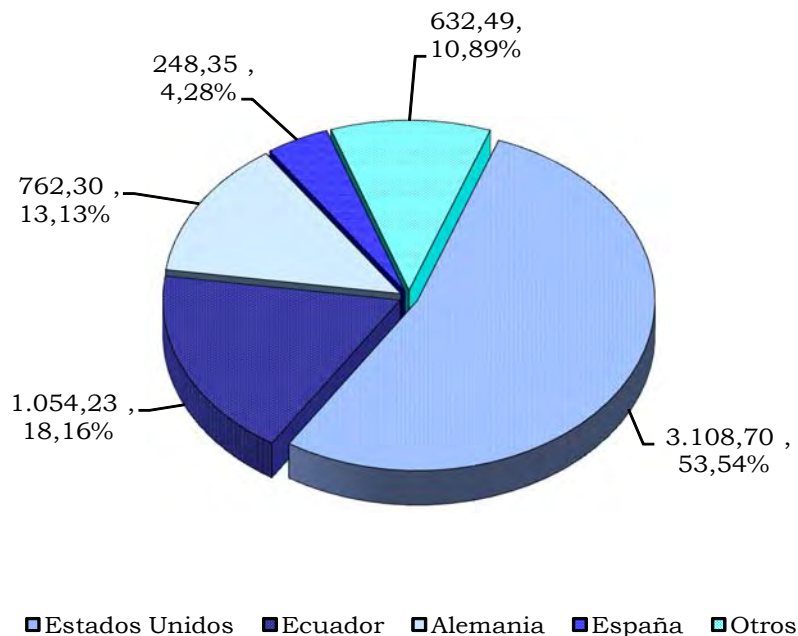

Fuente: DANE

2.5.2 Importaciones

Las importaciones registradas durante el 2008 por el departamento del Huila tuvieron un incremento de 126,8%, explicado básicamente por el aumento registrado en los sectores industrial y agropecuario, los cuales contribuyeron a la variación en 75,53% y 51,10% respectivamente (cuadro 2.5.2.1).

Las importaciones realizadas por el departamento del Huila durante el periodo analizado tuvieron como su principal lugar de origen los Estados Unidos, toda vez que el 66,49% del total provino de dicho país, seguido por Argentina (11,38%), Austria (11,09%), y Brasil (4,58%) (Gráfico 2.5.2.1).

El maíz duro amarillo fue el producto con mayor participación dentro del total importado al representar el 20,11% de las importaciones del departamento, seguido por las tortas de soya (15,78%) y los conductores eléctricos de cobre (9,82%).

Cuadro 2.5.2.1
Huila. Importaciones CIU
2007 – 2008

CIU	Descripción	Valor CIF (miles de dólares)				
		2008	2007	Variación %	Contribución a la variación	Participación (%)
Total		59.086	26.053	126,8	126,79	100
A	Sector agropecuario, caza y silvicultura	13.330	16	84.862,7	51,10	22,56
01	Agricultura, ganadería y caza	13.330	16	84.862,7	51,10	22,56
C	Sector minero	7	9	-24,5	-0,01	0,01
11	Extracción de petróleo crudo y gas natural	2	0	v.e.	0,01	0,00
14	Explotación de minerales no metálicos	5	9	-47,6	-0,02	0,01
D	Sector industrial	45.701	26.022	75,6	75,53	77,35
15	Productos alimenticios y bebidas	10.031	182	5.401,1	37,80	16,98
17	Fabricación de productos textiles	39	28	37,1	0,04	0,07
18	Fabricación de prendas de vestir; preparado y teñido de pieles	25	58	-56,3	-0,13	0,04
19	Curtido y preparado de cueros; calzado; artículos de viaje, maletas, bolsos de mano y similares; artículos de talabartería y guamicionería.	9	0	2.364,7	0,03	0,01
20	Transformación de la madera y fabricación de productos de madera y de corcho, excepto muebles; fabricación de artículos de cestería y espartería	25	46	-44,9	-0,08	0,04
21	Fabricación de papel, cartón y productos de papel y cartón	238	420	-43,3	-0,70	0,40
22	Actividades de edición e impresión y de reproducción de grabaciones	54	353	-84,9	-1,15	0,09
23	Coquización, productos de refinación del petróleo y combustible nuclear	251	144	73,8	0,41	0,42
24	Fabricación de sustancias y productos químicos	479	2.699	-82,2	-8,52	0,81
25	Fabricación de productos de caucho y plástico	470	916	-48,7	-1,71	0,79
26	Fabricación de otros productos minerales no metálicos	113	134	-15,6	-0,08	0,19
27	Fabricación de productos metalúrgicos básicos	363	701	-48,2	-1,30	0,61
28	Fabricación de productos elaborados de metal, excepto maquinaria y equipo	775	776	0,0	0,00	1,31
29	Fabricación de maquinaria y equipo n.c.p	13.724	6.838	100,7	26,43	23,23
30	Fabricación de maquinaria de oficina, contabilidad e informática	179	17	924,6	0,62	0,30
31	Fabricación de maquinaria y aparatos eléctricos n.c.p	15.010	10.450	43,6	17,50	25,40
32	Fabricación de equipo y aparatos de radio, televisión y	165	146	12,3	0,07	0,28
33	Fabricación de instrumentos médicos, ópticos y de precisión y fabricación de relojes	1.542	1.311	17,6	0,89	2,61
34	Fabricación de vehículos automotores, remolques y semiremolques	1.977	698	183,1	4,91	3,35
35	Fabricación de otros tipos de equipo de transporte ncp	139	54	158,1	0,33	0,23
36	Fabricación de muebles; industrias manufactureras ncp	93	49	89,8	0,17	0,16
O	Otras actividades de servicios comunitarios, sociales y personales	0	1	-100,0	0,00	0,00
92	Actividades de esparcimiento y actividades culturales y deporti	0	1	-100,0	0,00	0,00
00	Partidas no correlacionadas	48	6	666,8	0,16	0,08

Fuente: DANE - DIAN Cálculos: DANE

N.C.P. No Clasificado Previamente

Gráfico 2.5.2.1
Huila. Distribución importaciones según país de origen
2008

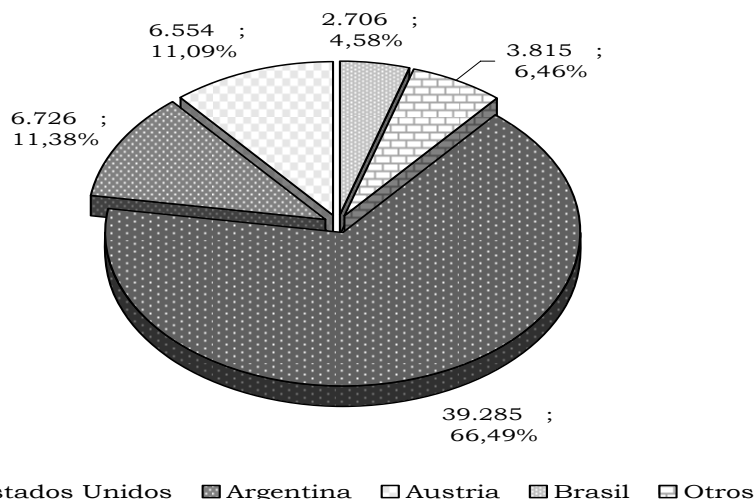

Fuente: DANE

Según los grupos y subgrupos de la CUODE se observa que las importaciones registradas por el departamento del Huila tuvieron como principal destino en el 2008 las materias primas y productos intermedios (54,34%), mientras que el 44,21% de las importaciones estuvo destinado a los bienes de capital y materiales de construcción, el 1,37% a los bienes de consumo y un 0,08% fueron destinos diversos (cuadro 2.5.2.2).

Cuadro 2.5.2.2
Huila. Importaciones CUODE. 2007 – 2008

Grupos y Subgrupos	Valor CIF (en miles de dólares)					
	Miles de dólares CIF		Variación %	Contribución a la variación total	Participación (%)	
	2008	2007			2008	2007
Total	59.086	26.053	126,8	126,79	100	100
Bienes de consumo	807	1.018	-20,7	-0,81	1,37	3,91
Bienes de consumo no duradero	682	976	-30,2	-1,13	1,15	3,75
Bienes de consumo duradero	125	42	200,4	0,32	0,21	0,16
Materias primas y productos intermedios	32.110	6.965	361,0	96,51	54,34	26,73
Combustible, lubricantes y conexos	237	157	50,9	0,31	0,40	0,60
Materias primas y productos intermedios para la agricultura	9.789	16	62.294,9	37,51	16,57	0,06
Materias primas y productos intermedios para la industria (excluido construcción)	22.084	6.793	225,1	58,69	37,38	26,07
Bienes de capital y material de construcción	26.121	18.063	44,6	30,93	44,21	69,33
Materiales de construcción	306	1.296	-76,4	-3,80	0,52	4,97
Bienes de capital para la agricultura	4	180	-97,7	-0,67	0,01	0,69
Bienes de capital para la industria	23.383	15.285	53,0	31,08	39,57	58,67
Equipo de transporte	2.428	1.303	86,3	4,32	4,11	5,00
Diversos	48	7	602,6	0,16	0,08	0,03

Fuente: DIAN-Cálculos DANE.

2.6 ACTIVIDAD FINANCIERA

2.6.1 Captaciones del sistema financiero

Al terminar el año 2008, según información de la Superintendencia Financiera de Colombia, las captaciones realizadas por el sistema financiero en el departamento del Huila arrojaron un saldo de \$1.277.805 millones, lo que representa un incremento de \$152.858 millones (13,6%) con relación al total registrado al cierre de 2007. Es de señalar que el 97,7% de las operaciones pasivas fueron realizadas por los bancos comerciales, el 2,0% por las compañías de financiamiento comercial y el restante 0,3% por las cooperativas de carácter financiero. Es pertinente anotar que en la capital del departamento del Huila, se captó el 79,4% (\$1.014.995 millones) de los recursos y en el resto de municipios el 20,6% (\$262.810 millones).

El crecimiento en la captación de recursos se debe primordialmente al dinamismo de los certificados de depósito a término que en conjunto pasaron de \$161.922 millones a \$254.611 al aumentar en \$92.689 millones (57,2%), seguidos por los depósitos de ahorro que crecieron en 7,0% (\$48.007 millones), mientras que los depósitos en cuenta corriente avanzaron en 4,7% (\$12.866 millones). Por el contrario, los depósitos simples, los certificados de valor real y las cuentas de ahorro especial cayeron en 99,3%, 26,8% y 3,6% respectivamente.

Cuadro 2.6.1.1

Huila. Principales fuentes de los recursos del sistema financiero Enero a diciembre 2007 - 2008

Concepto	Millones de pesos					
	Saldos a diciembre de 2007			Saldos a diciembre de 2008		
	Neiva	Otros Mpios ¹	Huila	Neiva	Otros Mpios ¹	Huila
Total captaciones (1+2+3)	875.759	249.188	1.124.947	1.014.995	262.810	1.277.805
1. BANCOS COMERCIALES ^a	865.202	249.188	1.114.390	985.139	262.708	1.247.847
Depósitos en cuenta corriente	190.974	84.469	275.443	202.346	85.963	288.309
Depósitos Simples	559	0	559	4	0	4
Certificados de depósito a término	128.897	23.726	152.623	204.110	22.719	226.829
Depósitos de ahorro	541.491	140.449	681.940	575.519	153.510	729.029
Cuentas de ahorro especial	3.240	544	3.784	3.130	516	3.646
Certificados de ahorro valor real	41	0	41	30	0	30
2. CÍAS DE FINANCIAMIENTO CCIAL ^b	8.442	0	8.442	25.912	0	25.912
Certificados de depósito a término	8.420	0	8.420	25.896	0	25.896
Depósitos de ahorro	22	0	22	16	0	16
3. COOPERATIVAS FINANCIERAS ^c	2.115	0	2.115	3.944	102	4.046
Certificados de depósito a término	879	0	879	1.869	17	1.886
Depósitos de ahorro	1.236	0	1.236	2.075	85	2.160

Fuente: Superintendencia Financiera.

¹ Otros municipios: 36 municipios diferentes a la capital del Huila

^a Bancos: Bogotá, Popular, Bancolombia, Citibank, BBVA, Occidente, BCSC, Davivienda, Colpatría, Banagrario y AV Villas.

^b Compañías de Financiamiento Comercial: Giros y Finanzas, Inversora Pichincha, Internacional, Macrofinanciera y Leasing Colombia.

^c Cooperativas de Carácter Financiero: COOMEVA Cooperativa Financiera

Gráfico 2.6.1.1
Huila. Principales fuentes de los recursos del sistema financiero
Enero a diciembre 2007 - 2008

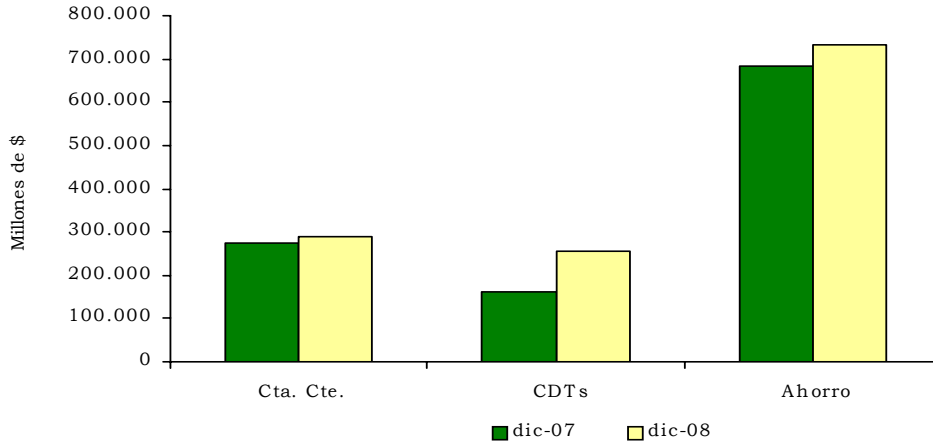

Fuente: Superintendencia Financiera.

2.6.2 Cartera del sistema financiero

La cartera neta del sistema financiero del Huila cerró en \$1.418.309 millones al culminar diciembre de 2008, con un incremento anual de \$200.288 millones (16,4%). De tales recursos se colocó en Neiva el 69,2% (\$981.179 millones) y el otro 30,8% (\$437.130 millones) en los restantes 36 municipios del departamento.

Gráfico 2.6.2.1
Huila. Principales usos de los recursos del sistema financiero
Enero a diciembre 2007 - 2008

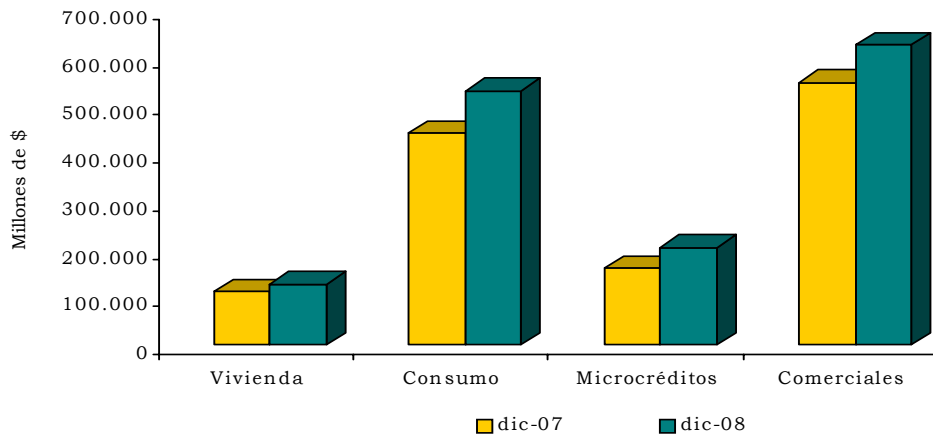

Fuente: Superintendencia Financiera de Colombia.

Cuadro 2.6.2.1
Huila. Principales usos de los recursos del sistema financiero
Enero a diciembre 2007 - 2008

Millones de pesos

Concepto	Saldos a diciembre de 2007			Saldos a diciembre de 2008		
	Neiva	Otros Mpios ¹	Huila	Neiva	Otros Mpios ¹	Huila
Cartera Neta (1+2+3)	846.646	371.375	1.218.021	981.179	437.130	1.418.309
1. BANCOS COMERCIALES ^a	766.367	371.375	1.137.742	899.405	435.013	1.334.418
Créditos de vivienda	94.303	13.699	108.002	105.848	16.957	122.805
Créditos y leasing de consumo	325.781	86.645	412.426	405.106	96.069	501.175
Microcréditos	12.487	147.255	159.742	17.487	185.841	203.328
Créditos y leasing comerciales	360.416	138.138	498.554	413.564	159.254	572.818
Provisiones (-)	26.620	14.362	40.982	42.600	23.108	65.708
2. CÍAS DE FINANCIAMIENTO CCIAL ^b	64.326	0	64.326	59.145	260	59.405
Créditos y leasing de consumo	17.156	0	17.156	9.014	0	9.014
Créditos y leasing comerciales	49.590	0	49.590	53.001	264	53.265
Provisiones (-)	2.420	0	2.420	2.870	4	2.874
3. COOPERATIVAS FINANCIERAS ^c	15.953	0	15.953	22.629	1.857	24.486
Créditos de vivienda	3.433	0	3.433	3.815	0	3.815
Créditos y leasing de consumo	12.617	0	12.617	19.484	1.959	21.443
Créditos y leasing comerciales	455	0	455	443	0	443
Provisiones (-)	552	0	552	1.113	102	1.215

Fuente: Superintendencia financiera de Colombia.

¹ Otros municipios: 36 municipios diferentes a la capital del Huila

^a Bancos: Bogotá, Popular, Bancolombia, Citibank, BBVA, Occidente, BCSC, Davivienda, Colpatría, Banagrario y AV Villas.

^b Compañías de Financiamiento Comercial: Giros y Finanzas, Inversora Pichincha, Internacional, Macrofinanciera y Leasing Colombia.

^c Cooperativas de Carácter Financiero: COOMEVA Cooperativa Financiera

El incremento de la cartera se explica por los importantes aumentos registrados en las diferentes líneas de crédito, así: créditos y leasing de consumo con \$89.433 millones (20,2%), microcréditos con \$77.927 millones (27,3%), créditos y leasing comerciales con \$25.843 millones (14,2%) y los créditos de vivienda con \$15.185 millones (13,6%).

2.6.4 Créditos otorgados por FINAGRO

Entre enero y diciembre de 2008 el Fondo para el Financiamiento del Sector Agropecuario (FINAGRO) aprobó para el departamento del Huila 13.140 créditos por valor de \$113.325 millones, con lo cual se superó en \$17.472 millones (18,2%) los recursos otorgados en 2007 por \$95.853 millones.

Según el destino de los créditos, el 31,4% (\$35.603 millones) se dirigió a capital de trabajo y el 68,6% (\$77.722 millones) a inversión. Al interior del rubro de capital de trabajo las actividades más relevantes fueron: producción con \$20.460 millones (57,5%), sostenimiento con \$12.500 millones (35,1%) y servicios de apoyo con \$2.300 millones (6,5%).

Cuadro 2.6.4.1
Huila. Créditos otorgados por FINAGRO
Años 2007 – 2008

Millones de pesos

Concepto	No. de créditos		Variación Anual		Valor del crédito		Variación Anual	
	Enero de Diciembre		Absoluta	%	Enero de Diciembre		Absoluta	%
	2007	2008			2007	2008		
Total (A+B)	13.835	13.140	-695	-5,0	95.853	113.325	17.472	18,2
A. Capital de trabajo 1/	4.398	3.707	-691	-15,7	24.755	35.603	10.848	43,8
Producción	425	435	10	2,4	6.998	20.460	13.462	192,4
Sostenimiento	3.925	3.237	-688	-17,5	16.262	12.500	-3.762	-23,1
Comercialización	17	15	-2	-11,8	1.334	225	-1.109	-83,1
Servicios de apoyo	0	1	1	(-)	0	2.300	2.300	(-)
Otras actividades rurales	31	19	-12	-38,7	161	118	-43	-26,7
B. Inversión 2/	9.437	9.433	-4	0,0	71.098	77.722	6.624	9,3
Siembras	5.456	5.700	244	4,5	30.234	33.533	3.299	10,9
Compra de animales	1.672	1.298	-374	-22,4	15.854	11.162	-4.692	-29,6
Maquinaria y equipo	467	381	-86	-18,4	2.974	3.166	192	6,5
Infraestructura	971	1.261	290	29,9	10.130	15.300	5.170	51,0
Comercialización	538	566	28	5,2	2.786	10.287	7.501	269,2
Servicios de apoyo	10	3	-7	-70,0	179	118	-61	-34,1
Otras actividades	90	85	-5	-5,6	3.913	3.578	-335	-8,6
Consolidación de pasivos	233	139	-94	-40,3	5.028	578	-4.450	-88,5

Fuente: FINAGRO, Bogotá.

1 / Incluye: Recuperación de áreas, Caña Panelera, Renovación de Café, Cacao.

2 / Incluye: Apicultura, Cría Porcicultura, Animales de Labor, Zoocria.

Gráfico 2.6.4.1
Huila. Créditos otorgados por FINAGRO
Años 2007 – 2008

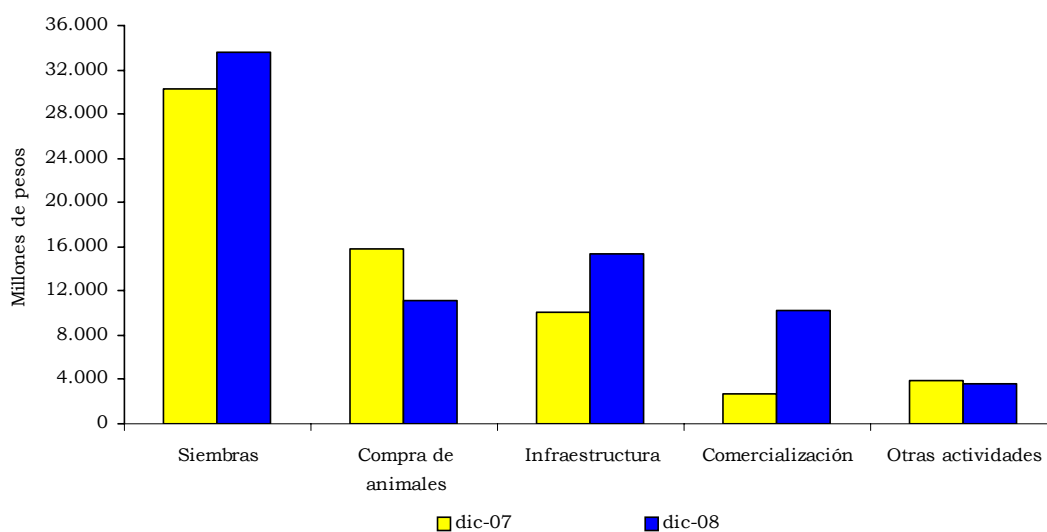

Fuente: FINAGRO, Bogotá.

Al desglosar el ítem de inversión se encuentra la siguiente distribución: el 43,1% se invirtió en las siembras (especialmente de cítricos); el 19,7% se destinó a infraestructura, el 14,4% fue dedicado a la compra de ganado con destino a la producción de carne, bovinos de cría y doble propósito; el 13,2% a la comercialización, el 4,6% a otras actividades, el 4,1% a la compra de maquinaria y equipo; el 0,7% a la consolidación de pasivos y el restante 0,2% a los servicios de apoyo.

2.7 SITUACIÓN FISCAL

2.7.1 Gobierno central departamental

2.7.1.1 Ingresos

En el año 2008 la administración central departamental del Huila obtuvo ingresos en cuantía de \$614.449 millones, lo que equivale a un incremento anual de \$85.395 millones (16,1%). Al distribuir por componentes el total de los ingresos corrientes, se observa que las transferencias del orden nacional constituyeron el 81,4% (\$500.132 millones), al superar en \$85.420 millones (20,6%) a las recibidas en el 2007; en igual sentido, los ingresos no tributarios conformaron el 5,9% (\$36.191 millones) y aumentaron en el año completo en \$2.298 millones (6,8%).

Cuadro 2.7.1.1.1

Huila. Situación fiscal de la administración central departamental Enero a diciembre 2007 - 2008(p)

Consolidado por capítulos	dic-07	dic-08	Millones de pesos Variación	
			Absoluta	%
INGRESOS (A+D)	529.054	614.449	85.395	16,1
A. INGRESOS CORRIENTES (A.1+A.2+A.3)	528.805	614.398	85.593	16,2
A.1. Ingresos tributarios	80.200	78.075	-2.125	-2,6
A.2. Ingresos no tributarios	33.893	36.191	2.298	6,8
A.3. Ingresos por transferencias	414.712	500.132	85.420	20,6
GASTOS (B+E)	566.841	491.875	-74.966	-13,2
B. GASTOS CORRIENTES (B.1+B.2+B.3)	391.446	412.940	21.494	5,5
B.1. Funcionamiento	382.040	394.501	12.461	3,3
B.2. Intereses y comisiones de deuda pública	4.751	6.345	1.594	33,6
B.3. Gastos por transferencias	4.655	12.094	7.439	159,8
C. DEFICIT O AHORRO CORRIENTE (A-B)	137.359	201.458	64.099	46,7
D. INGRESOS DE CAPITAL	249	51	-198	-79,5
E. GASTOS DE CAPITAL	175.395	78.935	-96.460	-55,0
F. PRESTAMO NETO	-21	-48	-27	128,6
G. DEFICIT O SUPERAVIT TOTAL (C+D-E-F)	-37.766	122.622	160.388	-424,7

Fuente: Ejecución Presupuestal y Estados Financieros
(P): Cifras provisionales

Por su parte, los ingresos tributarios que representaron el 12,7% con \$78.075 millones, registraron un descenso anual de \$2.125 millones (-2,6%); sin embargo, es importante mencionar que al desagregar este ítem, se encuentra que la sobretasa a la gasolina aumentó en \$4.356 millones (49,4%), seguida por los otros impuestos que crecieron en \$1.299 millones (42,8%); el impuesto de timbre, circulación y tránsito avanzó \$375 millones (5,9%) y el impuesto de registro y anotación se incrementó en \$131 millones (2,4%); por el contrario, los impuestos a los cigarrillos, los licores y las cervezas cayeron en -21,4%, -15,2% y -13,1%, respectivamente.

Gráfico 2.7.1.1.1

Huila. Administración central departamental, ingresos corrientes Enero a diciembre 2007 - 2008(p)

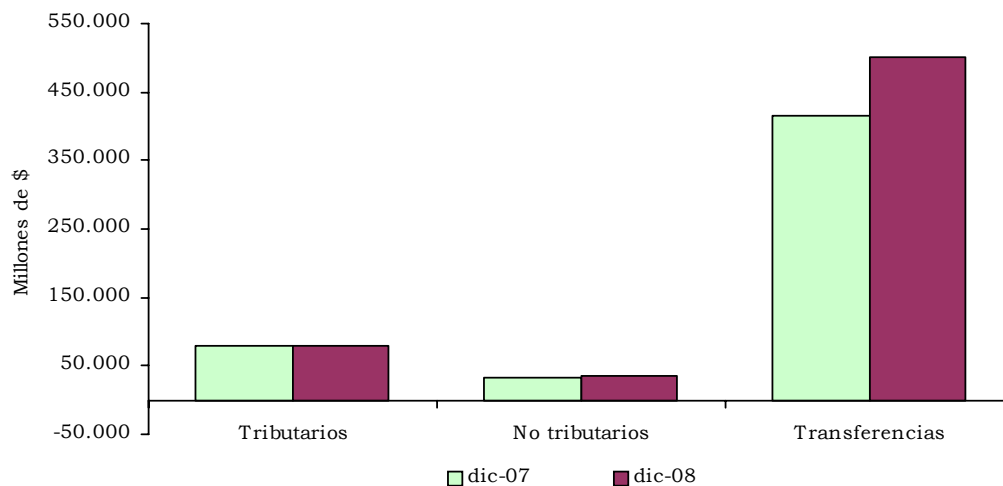

Fuente: Ejecución Presupuestal y Estados Financieros

2.7.1.2 Gastos

Con relación a los egresos del 2008, la gobernación del Huila comprometió recursos por \$491.876 millones, monto inferior en \$74.966 millones (-13,2%) al ejecutado en el año inmediatamente anterior. Se destacan los gastos de funcionamiento por \$394.501 millones, con un incremento de \$12.461 millones (3,3%), seguido por las transferencias con un avance anual de \$7.439 millones (159,8%), asimismo, aumentaron los gastos por intereses y comisiones de deuda pública en 33,6% (\$1.594 millones); mientras que los gastos de capital cayeron en \$96.460 millones (-55,0%).

Como resultado de los movimientos mencionados, la administración departamental presentó un superávit presupuestal de \$122.622 millones, al superar la situación deficitaria registrada al cierre de la vigencia del año precedente.

Gráfico 2.7.1.2.1

**Huila. Administración central departamental, egresos corrientes
Enero a diciembre 2007 - 2008(p)**

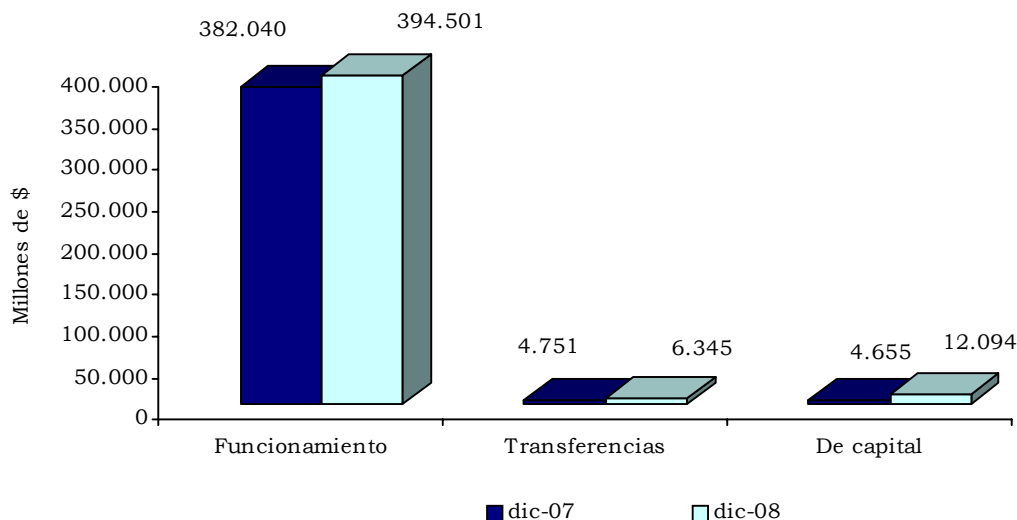

Fuente: Ejecución Presupuestal y Estados Financieros

2.7.2 Gobierno central municipal

2.7.2.1 Ingresos

A la administración central municipal de Neiva ingresaron en el transcurso de 2008 recursos por \$278.340 millones, superiores en \$37.339 millones (15,5%) a los recaudos en 2007. De tal resultado sobresale la participación de los ingresos por transferencias al contribuir con el 77,3% (\$215.181 millones); mientras que los ingresos tributarios aportaron el 15,2% (\$42.402 millones) y los no tributarios constituyeron el 7,5% (\$20.757 millones).

Con relación a los ingresos tributarios, es de anotar que su variación anual de 4,3% (\$1.757 millones) fue jalonada básicamente por el impuesto de industria y comercio, al recaudarse \$1.836 millones (12,3%) adicionales a lo obtenido en el 2007, pues pasaron de \$14.958 millones a \$16.794 millones; entre tanto, la sobretasa a la gasolina aumentó 3,5% (\$361 millones), mientras que el recaudo de otros impuestos como valorización, predial y complementarios, de timbre, y de tránsito y transporte registraron reducciones del orden de -25,9%, -26,7%, -2,0% y -0,7%, respectivamente.

**Cuadro 2.7.2.1.1
Neiva. Situación fiscal de la administración central municipal
Enero a diciembre 2007 - 2008(p)**

Millones de pesos

Consolidado por capítulos	dic-07	dic-08	Variación	
			Absoluta	%
INGRESOS (A+D)	241.176	278.362	37.186	15,4
A. INGRESOS CORRIENTES (A.1+A.2+A.3)	241.001	278.340	37.339	15,5
A.1. Ingresos tributarios	40.645	42.402	1.757	4,3
A.2. Ingresos no tributarios	21.819	20.757	-1.062	-4,9
A.3. Ingresos por transferencias	178.537	215.181	36.644	20,5
B. GASTOS (B+E)	320.539	240.969	-79.570	-24,8
B. GASTOS CORRIENTES (B.1+B.2+B.3)	203.680	196.926	-6.754	-3,3
B.1. Funcionamiento	195.002	186.584	-8.418	-4,3
B.2. Intereses y comisiones de deuda pública	4.222	5.372	1.150	27,2
B.3. Gastos por transferencias	4.456	4.970	514	11,5
C. DEFICIT O AHORRO CORRIENTE (A-B)	37.321	81.414	44.093	118,1
D. INGRESOS DE CAPITAL	175	22	-153	-87,4
E. GASTOS DE CAPITAL	116.859	44.043	-72.816	-62,3
F. PRESTAMO NETO	0	3.570	3.570	(--)
G. DEFICIT O SUPERAVIT TOTAL (C+D-E-F)	-79.363	33.823	113.186	-142,6

Fuente: Ejecución Presupuestal y estados financieros

P: Cifras provisionales

**Gráfico 2.7.2.1.1
Neiva. Principales ingresos de la administración central municipal
Enero a diciembre 2007 - 2008(p)**

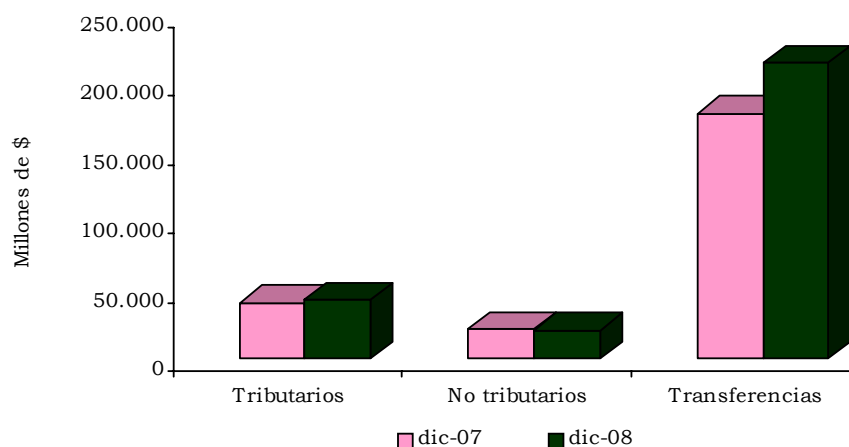

Fuente: Ejecución Presupuestal y estados financieros

2.7.2.2 Gastos

Por su parte, los pagos y compromisos de la alcaldía municipal de Neiva totalizaron \$240.969 millones en el 2008, lo que significa una contracción de \$79.570 millones (-24,8%), frente a las erogaciones efectuadas durante la vigencia de 2007. Este comportamiento se explica fundamentalmente por el descenso registrado en la formación bruta de capital de \$72.816 millones (-62,3%), al pasar de \$116.859 millones a \$44.043 millones; los gastos de funcionamiento también se redujeron en \$8.418 millones (-4,3%), mientras que los pagos por intereses y comisiones de deuda pública avanzaron en \$1.150 millones (27,2%), al igual que los gastos por transferencias que subieron en \$514 millones (11,5%).

En consecuencia, las finanzas de la administración central de Neiva arrojaron un superávit presupuestal de \$33.823 millones, situación contraria con respecto al déficit presupuestal obtenido en el 2007-.

Gráfico 2.7.2.2.1

Neiva. Principales egresos de la administración central municipal. Enero a diciembre 2007 - 2008(p)

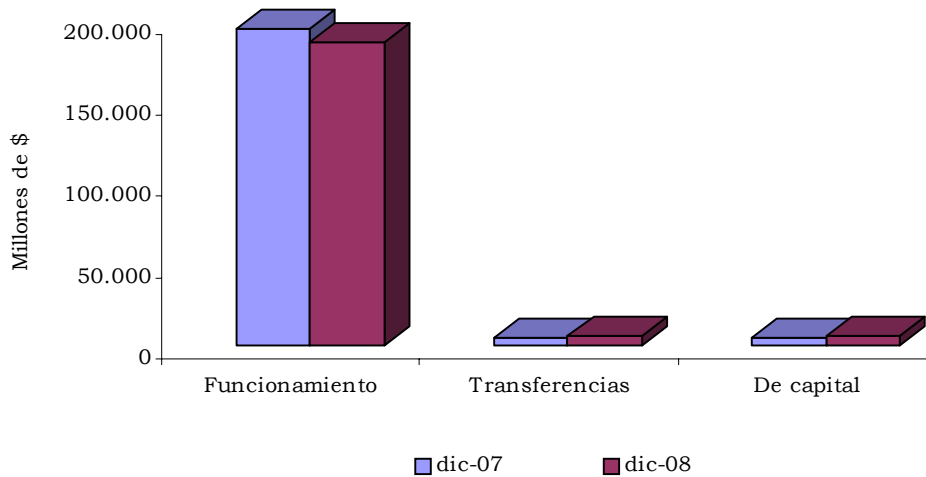

Fuente: Ejecución Presupuestal y estados financieros

2.7.3 Recaudo de impuestos nacionales

Durante el 2008 la Administración de Impuestos Nacionales de Neiva recaudó en el departamento del Huila un total de \$219.987 millones por concepto de impuestos nacionales; este valor supera en \$16.377 millones (8,0%) al registrado el año precedente. Tal incremento se explicó en buena parte por el avance presentado en el Impuesto de Renta y complementarios por \$7.412 millones (19,3%), así como en el IVA que aumentó en \$8.471

millones (17,4%), y la Retención en la Fuente que creció en \$1.270 millones (1,2%). En contraste, aparecen los otros conceptos tributarios que cayeron en \$776 millones (-7,4%).

Cuadro 2.7.3.1
Huila. Recaudo acumulado de impuestos nacionales
Enero a diciembre 2007 - 2008

Concepto	Millones de pesos			
	Saldo a diciembre		Variación	
	2007	2008	Absoluta	%
Total	203.610	219.987	16.377	8,0
Renta	38.503	45.915	7.412	19,3
Ventas	48.819	57.290	8.471	17,4
Retefuente	105.830	107.100	1.270	1,2
Otros	10.458	9.682	-776	-7,4

Fuente: DIAN, Neiva.

Gráfico 2.7.3.1
Huila. Recaudo acumulado de impuestos nacionales
Enero a diciembre 2007 - 2008

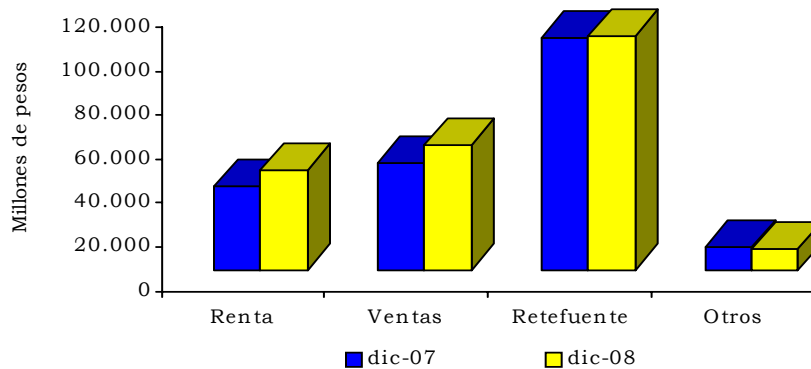

Fuente: DIAN, Neiva.

2.7.5 Comportamiento de la deuda pública

2.7.5.1 Administración central departamental

Los principales pasivos de la administración central departamental ascendieron en diciembre de 2008 a \$167.557 millones, al superar en \$37.219 millones (28,6%) los registrados al terminar el año 2007. Este resultado se originó básicamente por el aumento en el pasivo de corto plazo en \$48.590 millones (64,5%); al desglosar este valor se observa un avance

significativo en las cuentas por pagar, las cuales pasaron de \$48.936 a \$95.373 millones, con un crecimiento de \$46.437 millones (94,9%), seguidas por las operaciones de crédito público que se incrementaron en \$2.193 millones (23,1%); mientras que las obligaciones laborales arrojaron una discreta disminución de \$40 millones (-0,2%).

Cuadro 2.7.5.1.1

Huila. Administración central departamental, saldo de los principales pasivos, diciembre 2007 – 2008(p)

Conceptos	millones de pesos			
	Saldo a diciembre		Variaciones	
	2007	2008	Absoluta	%
Total pasivos (1+2)	130.338	167.557	37.219	28,6
1. Pasivos de corto plazo	75.316	123.906	48.590	64,5
Operaciones crédito público	9.510	11.703	2.193	23,1
Cuentas por pagar	48.936	95.373	46.437	94,9
Obligaciones laborales	16.870	16.830	-40	-0,2
2. Pasivos de largo plazo	55.022	43.651	-11.371	-20,7
Operaciones crédito público	49.351	38.161	-11.190	-22,7
Cuentas pagar	2.396	2.080	-316	-13,2
Obligaciones laborales	3.275	3.410	135	4,1

Fuente: Secretaría de Hacienda Departamental.

Gráfico 2.7.5.1.1

**Huila. Saldo de los principales pasivos de la administración central departamental
Diciembre 2007 – 2008(p)**

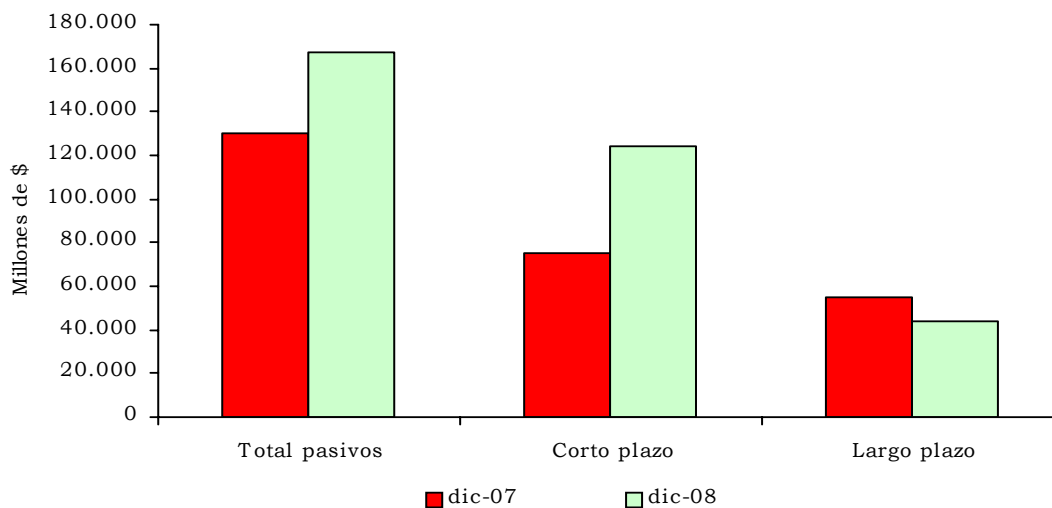

Fuente: Secretaría de Hacienda Departamental.

Por su parte, el pasivo de largo plazo registró un comportamiento decreciente al disminuir en \$11.371 millones (-20,7%), debido a la reducción de las operaciones de crédito público en \$11.190 millones (-22,7%), y a que las cuentas por pagar cayeron en \$316 millones (-13,2%). En contraste, las obligaciones laborales se incrementaron en \$135 millones (4,1%).

2.7.5.2 Administración Central Municipal

La administración central municipal de Neiva consolidó en diciembre de 2008 pasivos totales por \$92.762 millones, lo que significa una variación anual de \$5.655 millones (6,5%), en comparación con el saldo reportado al cierre del año anterior, cuando se ubicó en \$87.107 millones.

Este avance se concentró en los pasivos de corto plazo al aumentar en \$5.420 millones (11,3%), por efecto del significativo incremento de 505,9% (\$3.673 millones) en las obligaciones laborales, seguido de lejos por las cuentas por pagar que superaron el saldo de un año atrás en \$1.747 millones (3,7%). Por su parte, el pasivo de largo plazo se incrementó en \$235 millones (0,6%), exclusivamente por el avance registrado en las operaciones de crédito público que pasaron de \$38.965 millones a \$39.200 millones.

Gráfico 2.7.5.2.1
Neiva. Saldo de los pasivos de la administración central municipal
Diciembre 2007 - 2008(p)

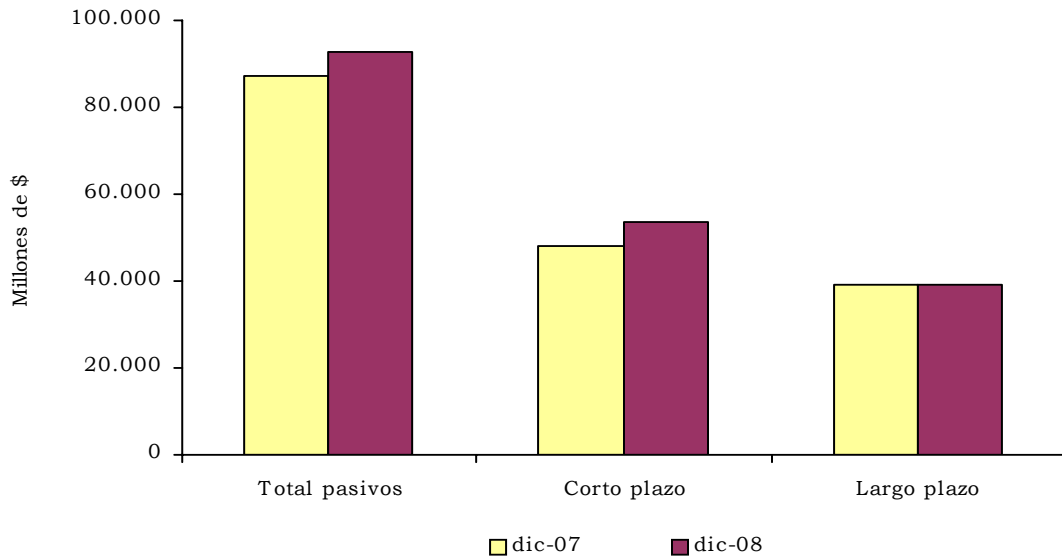

Fuente: Secretaría de Hacienda Municipal.

2.8 SECTOR REAL

2.8.5 Sacrificio de ganado

2.8.5.1 Sacrificio de ganado vacuno en Huila

El sacrificio de ganado vacuno en el departamento del Huila, evaluado a partir de los datos obtenidos en las poblaciones de Neiva, Garzón y Pitalito, mostró entre los años 2007 y 2008 una diferencia positiva de 4.216 machos y 2.187 hembras sacrificados, en tanto que en el ganado porcino se obtuvieron diferencias negativas en el número de animales degollados de 2.208 machos y 1.955 hembras en comparación con el año anterior (gráfico 2.8.5.1).

Gráfico 2.8.5.1
Garzón, Neiva y Pitalito. Cabezas de ganado sacrificado.
2007 – 2008

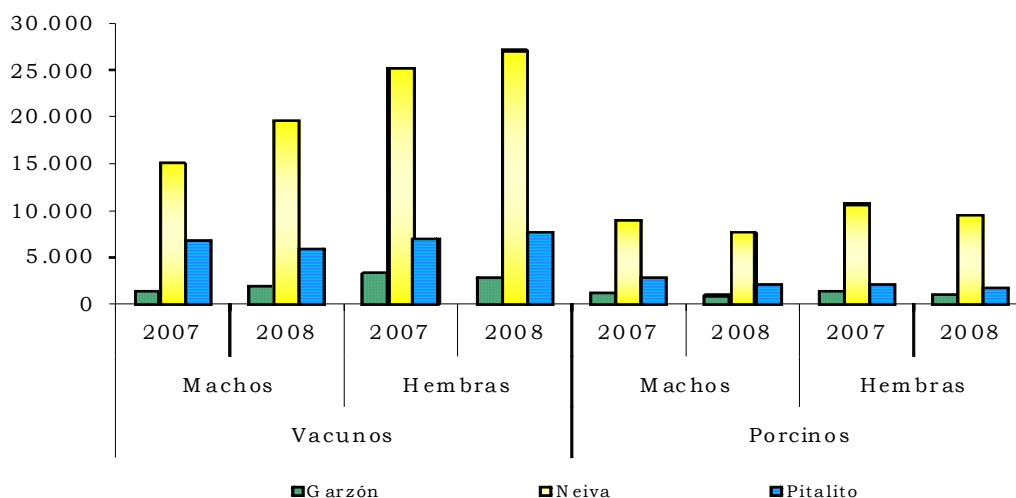

Fuente: DANE

El sacrificio de ganado bovino durante el año 2008 reportado en el departamento del Huila (65.081 cabezas) correspondió al 2,58% del total de ejemplares bovinos a nivel nacional y representa el 2,55% del total de kilogramos obtenidos en esta actividad. De igual manera, en Huila se sacrificaron en 2008 el 1,63% del total de ejemplares machos y el 4,45% de ejemplares hembras a nivel nacional (cuadro 2.8.5.1.1).

Cuadro 2.8.5.1.1
Nacional, Garzón, Neiva y Pitalito. Sacrificio de ganado vacuno
2008

Ciudad	Periodo	Total		Machos		Hembras	
		Cabezas	Kilos	Cabezas	Kilos	Cabezas	Kilos
Garzón	Total	4.679	1.831.600	1.830	732.000	2.849	1.099.600
Garzón	Enero	399	159.600	158	63.200	241	96.400
Garzón	Febrero	423	169.200	136	54.400	287	114.800
Garzón	Marzo	306	122.400	144	57.600	162	64.800
Garzón	Abril	412	164.800	138	55.200	274	109.600
Garzón	Mayo	425	170.000	110	44.000	315	126.000
Garzón	Junio	446	178.400	196	78.400	250	100.000
Garzón	Julio	483	193.200	218	87.200	265	106.000
Garzón	Agosto	251	100.400	96	38.400	155	62.000
Garzón	Septiembre	414	125.600	168	67.200	246	58.400
Garzón	Octubre	366	146.400	134	53.600	232	92.800
Garzón	Noviembre	387	154.800	175	70.000	212	84.800
Garzón	Diciembre	367	146.800	157	62.800	210	84.000
Neiva	Total	46.717	19.126.170	19.618	8.828.550	27.099	10.297.620
Neiva	Enero	3.984	1.648.740	1.926	866.700	2.058	782.040
Neiva	Febrero	3.526	1.449.640	1.568	705.600	1.958	744.040
Neiva	Marzo	3.347	1.363.630	1.311	589.950	2.036	773.680
Neiva	Abril	4.107	1.700.170	1.993	896.850	2.114	803.320
Neiva	Mayo	4.429	1.821.620	1.980	891.000	2.449	930.620
Neiva	Junio	3.515	1.439.820	1.481	666.900	2.034	772.920
Neiva	Julio	4.406	1.805.810	1.879	845.550	2.527	960.260
Neiva	Agosto	4.325	1.764.670	1.731	778.950	2.594	985.720
Neiva	Septiembre	3.725	1.511.820	1.376	619.200	2.349	892.620
Neiva	Octubre	4.057	1.663.530	1.741	783.450	2.316	880.080
Neiva	Noviembre	3.377	1.354.940	1.024	460.800	2.353	894.140
Neiva	Diciembre	3.919	1.601.780	1.608	723.600	2.311	878.180
Pitalito	Total	13.685	5.705.728	5.940	2.641.953	7.745	3.063.775
Pitalito	Enero	1.199	511.986	604	299.761	595	212.225
Pitalito	Febrero	1.129	477.550	499	224.550	630	253.000
Pitalito	Marzo	992	392.952	394	159.127	598	233.825
Pitalito	Abril	1.016	396.840	407	163.015	609	233.825
Pitalito	Mayo	1.147	480.800	440	198.000	707	282.800
Pitalito	Junio	1.020	413.250	405	161.550	615	251.700
Pitalito	Julio	1.089	459.250	473	212.850	616	246.400
Pitalito	Agosto	1.174	493.500	478	215.100	696	278.400
Pitalito	Septiembre	1.104	464.700	462	207.900	642	256.800
Pitalito	Octubre	1.397	591.750	659	296.550	738	295.200
Pitalito	Noviembre	1.222	515.900	542	243.900	680	272.000
Pitalito	Diciembre	1.196	507.250	577	259.650	619	247.600
Nacional	Total	2.525.481	1.047.019.465	1.678.866	736.570.211	846.615	310.449.254
Nacional	Enero	210.802	87.926.992	143.532	62.968.767	67.270	24.958.225
Nacional	Febrero	194.065	80.235.555	128.890	56.215.340	65.175	24.020.215
Nacional	Marzo	177.935	73.479.862	118.390	51.767.584	59.545	21.712.278
Nacional	Abril	196.687	81.952.347	132.405	57.815.681	64.282	24.136.666
Nacional	Mayo	209.715	86.244.531	139.047	60.778.251	70.668	25.466.280
Nacional	Junio	197.945	82.013.024	132.284	57.884.094	65.661	24.128.930
Nacional	Julio	212.889	88.052.866	139.937	61.285.038	72.952	26.767.828
Nacional	Agosto	214.553	88.912.807	140.597	61.823.999	73.956	27.088.808
Nacional	Septiembre	216.525	88.818.495	141.992	62.250.053	74.533	26.568.442
Nacional	Octubre	238.434	98.802.777	158.920	69.455.215	79.514	29.347.562
Nacional	Noviembre	225.517	94.992.147	152.210	67.860.206	73.307	27.131.941
Nacional	Diciembre	230.414	95.588.062	150.662	66.465.983	79.752	29.122.079

Fuente: DANE

Gráfico 2.8.5.1.1
Garzón, Neiva y Pitalito. Kilos de carne de ganado vacuno sacrificado.
2007 - 2008

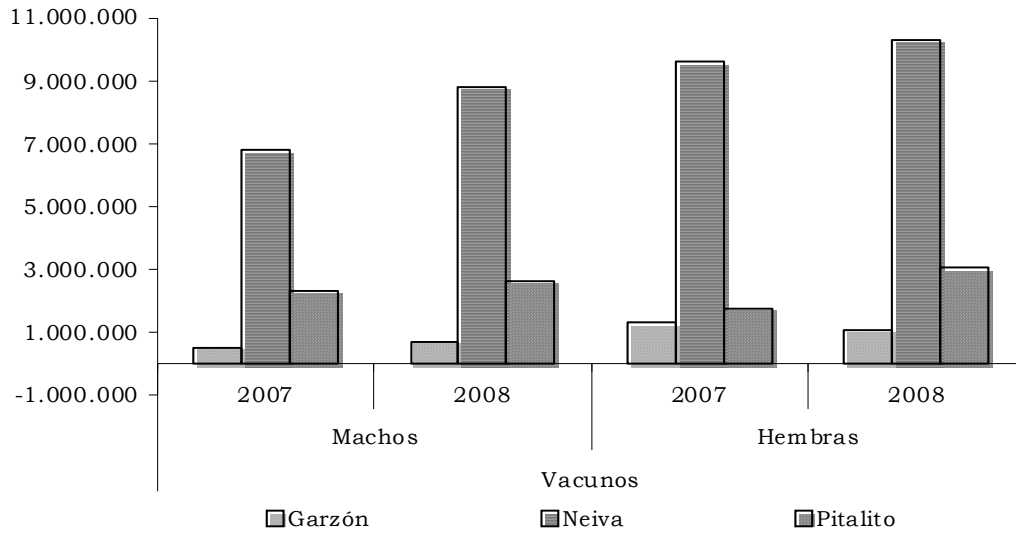

Fuente: DANE

Gráfico 2.8.5.1.2
Garzón, Neiva y Pitalito. Kilos de carne de ganado vacuno sacrificado
mensualmente.
2008

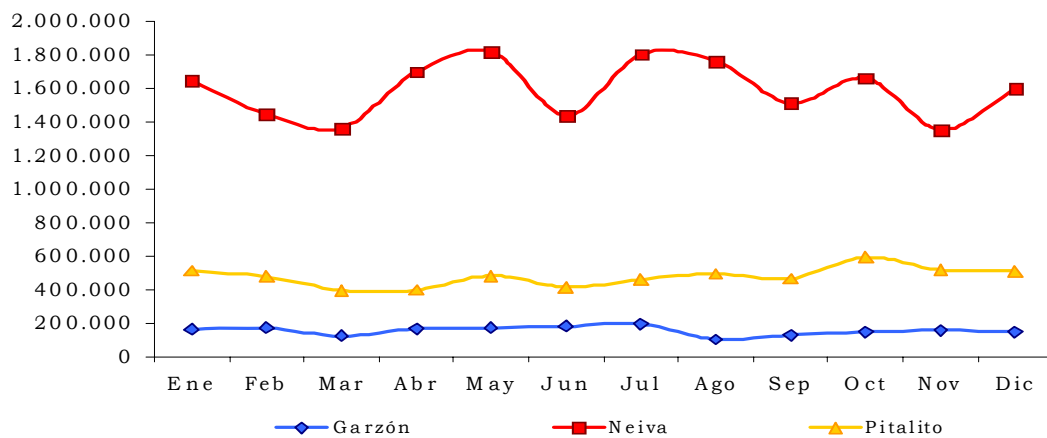

Fuente: DANE

El total de kilos de carne de ganado vacuno obtenidos de los animales

sacrificados en el Huila durante el 2008 ascendió en total a 26.663.498 kilos. En comparación con el año 2007 en la ciudad de Neiva y los municipios de Garzón y Pitalito se obtuvo una diferencia en kilogramos de 2.055.150, 178.400 y 295.673 en el total de ejemplares machos, en tanto que en el caso de las hembras en los mismos municipios la diferencia fue de 712.120, -207.600 y 1.271.003 kilos, respectivamente (gráfico 2.8.5.1.1).

De otra parte, el mes con mayor cantidad de ganado vacuno sacrificado en el departamento del Huila fue mayo, con 6.001 cabezas y 2.472.420 kilos, de los cuales 4.429 ejemplares fueron sacrificados en Neiva, 1.147 en Pitalito y 425 en Garzón. En cambio, el mes con menor cantidad fue marzo con 4.645 cabezas, de las cuales 3.347 correspondieron a Neiva, 992 a Pitalito y 306 a Garzón, las cuales generaron 1.878.982 kilos de carne para el departamento (gráfico 2.8.5.1.2).

2.8.5.2 Sacrificio de ganado porcino en el Huila

En cuanto al ganado porcino, la suma de animales sacrificados en el Huila durante 2008 fue de 22.978, de los cuales se degollaron 17.143 en Neiva, 3.861 en Pitalito y 1.974 en Garzón; de estos se obtuvo un total de 1.939.594 kilogramos de carne, equivalentes al 1,41% de lo producido en el país durante el año. De los animales sacrificados 10.795 eran machos y 12.183 hembras, lo que equivale al 1,21% y al 2,30% del total nacional (cuadro 2.8.5.2.1). El peso promedio de los animales sacrificados durante el año fue de 85,3 kilogramos en el caso de los machos y de 83,7 kilogramos para las hembras.

En el 2008 en el Huila se produjo un total de 1.939.594 kilos de carne de porcino, 526.111 kilogramos menos que en el año inmediatamente anterior, distribuidos de la siguiente manera: 65.400 kilogramos menos en Garzón, 213.665 kilos menos en Neiva y 247.046 kilos menos en Pitalito (gráfico 2.8.5.2.1).

Las cifras mensuales de ganado porcino sacrificado permiten observar que en el departamento del Huila el mes de 2008 durante el cual se presentó el mayor volumen de sacrificio fue junio con 2.833 animales y 243.787 kilogramos, registrado primordialmente en la ciudad de Neiva donde se produjeron 190.825 kilogramos de carne de cerdo que equivalen al 78,27% del total sacrificado en el departamento. De otra parte, el mes con menor reporte de sacrificio de porcinos fue marzo, en donde las cifras señalan que en el Huila fueron degollados 1.478, de los cuales se obtuvieron 122.210 kilos de carne: 90.610 kilogramos en Neiva, 19.900 kilogramos en Pitalito y 11.700 kilos en el municipio de Garzón (gráfico 2.8.5.2.2).

**Cuadro 2.8.5.2.1
Nacional, Garzón, Neiva y Pitalito. Sacrificio de ganado porcino.
2008**

Ciudad	Periodo	Total		Machos		Hembras	
		Cabezas	Kilos	Cabezas	Kilos	Cabezas	Kilos
Garzón	Total	1.974	197.400	952	95.200	1.022	102.200
Garzón	Enero	228	22.800	116	11.600	112	11.200
Garzón	Febrero	192	19.200	98	9.800	94	9.400
Garzón	Marzo	117	11.700	62	6.200	55	5.500
Garzón	Abril	122	12.200	48	4.800	74	7.400
Garzón	Mayo	181	18.100	69	6.900	112	11.200
Garzón	Junio	239	23.900	125	12.500	114	11.400
Garzón	Julio	147	14.700	65	6.500	82	8.200
Garzón	Agosto	117	11.700	57	5.700	60	6.000
Garzón	Septiembre	125	12.500	59	5.900	66	6.600
Garzón	Octubre	131	13.100	64	6.400	67	6.700
Garzón	Noviembre	143	14.300	69	6.900	74	7.400
Garzón	Diciembre	232	23.200	120	12.000	112	11.200
Neiva	Total	17.143	1.457.605	7.684	653.590	9.459	804.015
Neiva	Enero	1.257	106.845	548	46.580	709	60.265
Neiva	Febrero	1.171	99.535	529	44.965	642	54.570
Neiva	Marzo	1.066	90.610	475	40.375	591	50.235
Neiva	Abril	1.257	106.845	607	51.595	650	55.250
Neiva	Mayo	1.548	131.580	624	53.040	924	78.540
Neiva	Junio	2.245	190.825	964	81.940	1.281	108.885
Neiva	Julio	1.168	99.280	489	41.565	679	57.715
Neiva	Agosto	1.422	120.870	615	52.275	807	68.595
Neiva	Septiembre	1.471	125.035	703	59.755	768	65.280
Neiva	Octubre	1.557	132.345	717	60.945	840	71.400
Neiva	Noviembre	1.176	100.410	594	50.940	582	49.470
Neiva	Diciembre	1.805	153.425	819	69.615	986	83.810
Pitalito	Total	3.861	284.589	2.159	171.634	1.702	112.955
Pitalito	Enero	316	31.912	157	15.225	159	16.687
Pitalito	Febrero	286	27.553	159	17.376	127	10.177
Pitalito	Marzo	295	19.900	151	11.325	144	8.575
Pitalito	Abril	323	19.948	161	11.698	162	8.250
Pitalito	Mayo	345	23.700	171	12.825	174	10.875
Pitalito	Junio	349	29.062	213	18.750	136	10.312
Pitalito	Julio	330	21.560	176	12.320	154	9.240
Pitalito	Agosto	256	16.780	142	9.940	114	6.840
Pitalito	Septiembre	279	19.562	170	12.750	109	6.812
Pitalito	Octubre	321	22.475	193	14.475	128	8.000
Pitalito	Noviembre	321	21.162	188	14.100	133	7.062
Pitalito	Diciembre	440	30.975	278	20.850	162	10.125
Nacional	Total	1.423.125	137.765.684	893.947	87.136.595	529.178	50.629.089
Nacional	Enero	111.882	10.768.829	70.022	6.792.921	41.860	3.975.908
Nacional	Febrero	112.118	10.829.711	71.751	6.966.722	40.367	3.862.989
Nacional	Marzo	110.710	10.590.637	68.950	6.649.134	41.760	3.941.503
Nacional	Abril	126.237	12.188.243	79.635	7.780.016	46.602	4.408.227
Nacional	Mayo	126.183	12.135.915	79.494	7.701.217	46.689	4.434.698
Nacional	Junio	113.524	10.987.509	75.253	7.354.157	38.271	3.633.352
Nacional	Julio	124.236	12.018.784	77.577	7.567.709	46.659	4.451.075
Nacional	Agosto	113.717	11.055.194	69.161	6.797.896	44.556	4.257.298
Nacional	Septiembre	114.602	11.167.726	70.459	6.927.064	44.143	4.240.662
Nacional	Octubre	118.862	11.575.449	72.195	7.031.553	46.667	4.543.896
Nacional	Noviembre	103.867	10.166.345	66.379	6.514.769	37.488	3.651.576
Nacional	Diciembre	147.187	14.281.342	93.071	9.053.437	54.116	5.227.905

Fuente: DANE

Gráfico 2.8.5.2.1
Garzón, Neiva y Pitalito. Kilos de carne de ganado porcino sacrificado.
2007 - 2008

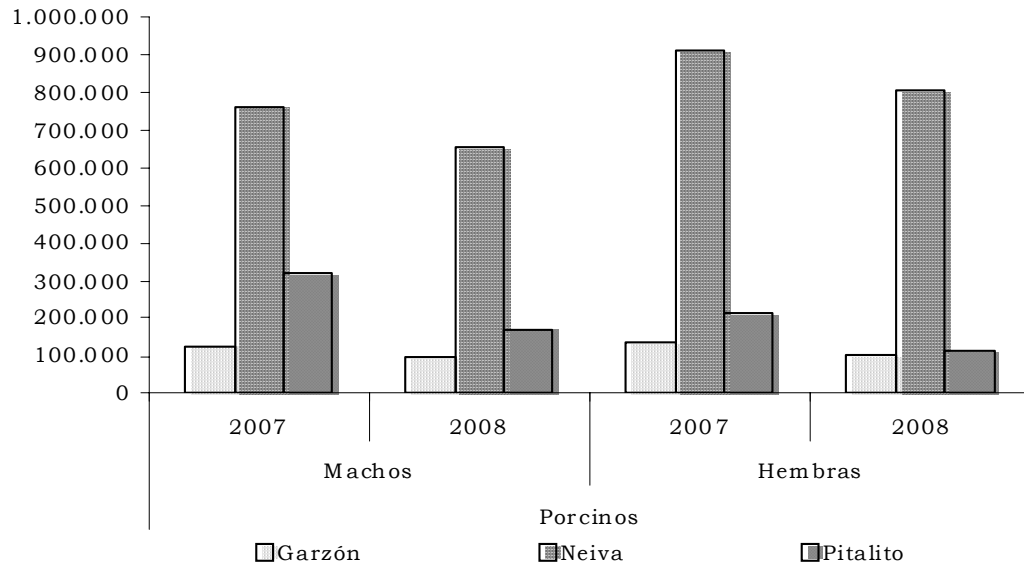

Fuente: DANE

Gráfico 2.8.5.2.2
Garzón, Neiva y Pitalito. Kilos de carne de ganado porcino sacrificado
mensualmente.
2008

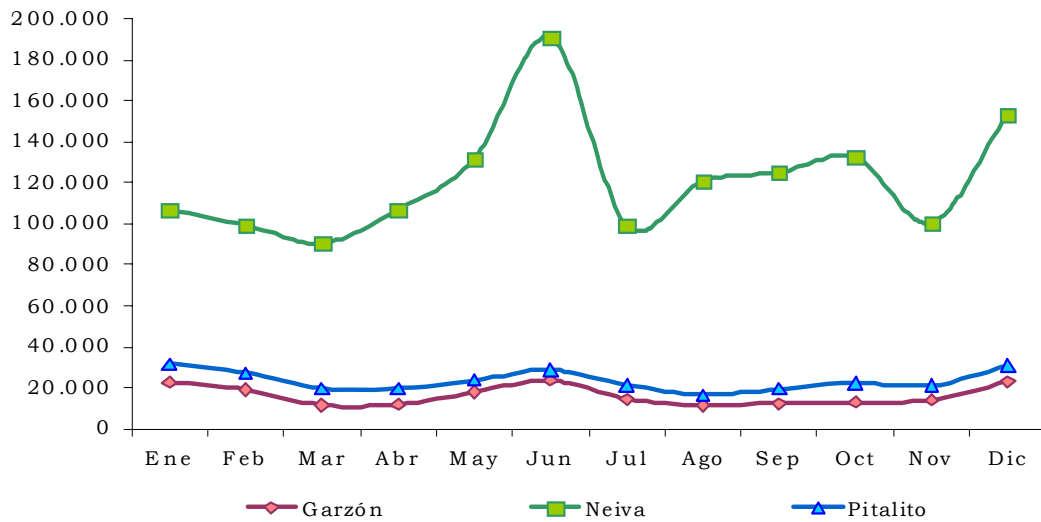

Fuente: DANE

2.8.6 Sector de la construcción

2.8.6.2 Censo de edificaciones

El censo de edificaciones realizado para la ciudad de Neiva durante el año 2008 señala que el mayor número de metros de obra culminada se registró durante el primer trimestre, mientras que la mayor cantidad de obra en proceso se presentó durante el segundo trimestre y las obras paralizadas en el tercer trimestre de 2008 (cuadro 2.8.6.2.1).

El número de edificaciones promedio en proceso durante 2008 ascendió a 2.227 por trimestre, de las cuales el 68,20% correspondieron a casas, un 26,90% a apartamentos, el 2,91% se destinó a comercio y el 2,00% restante a otros usos.

Las edificaciones paralizadas por trimestre fueron 236, equivalentes a 24.825 M², el 43,49% fueron casas, el 36,19% apartamentos, el 17,78% establecimientos de comercio y el 2,54% otros usos.

Las edificaciones culminadas durante cada trimestre del año en evaluación fueron 647 en promedio, equivalentes a 59.172 M², de los cuales el 72,30% fueron casas, el 20,48% apartamentos, el 3,17% construcciones para el comercio, y el 4,06% para otros usos (cuadro 2.8.6.2.2).

Cuadro 2.8.6.2.1

Neiva. Censo de edificaciones en metros cuadrados. 2007 (III y IV trimestre) – 2008

Trimestre	Obras culminadas	Obras en proceso				Obras paralizadas o inactivas		
		Obras nuevas	Continúan en proceso	Reinició proceso	Total proceso	Obras nuevas	Continúan paralizadas	Total paralizadas
2007								
III	70.258	23.297	120.793	-	144.090	33.507	5.396	38.903
IV	12.179	43.723	124.076	676	168.475	12.418	36.008	48.426
2008								
I	88.114	109.499	99.977	1.824	211.300	10.431	13.456	23.887
II	22.608	40.370	185.759	3.977	230.106	8.006	14.473	22.479
III	61.180	60.873	160.054	4.812	225.739	13.512	13.196	26.708
IV	64.786	63.590	161.203	2.239	227.032	3.414	22.813	26.227
Variación porcentual 2008 - 2007								
III	-12,9	161,3	32,5	-	56,7	-59,7	144,6	-31,3
IV	431,9	45,4	29,9	231,2	34,8	-72,5	-36,6	-45,8

Fuente: DANE

Cuadro 2.8.6.2.2

Neiva. Promedio trimestral edificaciones en proceso, paralizadas y culminadas en unidades y metros cuadrados, según destino.

2008

Tipo de edificación	Unidades totales			Total metros ²		
	Proceso	Paralizada	Culminada	Proceso	Paralizada	Culminada
Apartamentos	599	86	133	51.701	5.524	9.327
Oficinas	25	2	19	765	73	821
Comercio	65	42	21	10.719	3.089	5.269
Casas	1.519	103	468	143.495	12.870	39.043
Bodegas	5	1	2	3.348	178	1.374
Educación	5	2	2	6.040	2.400	887
Hoteles	1	-	0	500	-	105
Hospitales	4	0	1	3.213	55	789
Administrativo Público	1	-	-	1.000	-	-
Otros	5	1	2	2.763	638	1.559

Fuente: DANE

2.8.6.3 Índice de costos de construcción de vivienda (ICCV)

El índice de costos de construcción de vivienda ICCV acumulado para el año 2008 (cuadro 2.8.6.3.1) experimentó a nivel nacional una variación frente al año inmediatamente anterior de 5,3%; por su parte, los costos de construcción de vivienda unifamiliar y multifamiliar también crecieron 5,3%.

Cuadro 2.8.6.3.1

Índice de Costos de la Construcción de Vivienda (ICCV) según ciudades, por tipo de vivienda.

2007 - 2008

Ciudades	Unifamiliar		Variación %	Multifamiliar		Variación %	Total		Variación %
	2007	2008		2007	2008		2007	2008	
Nacional	168,1	177,0	5,3	170,0	179,0	5,3	169,3	178,3	5,3
Medellín	167,0	174,5	4,5	168,0	175,6	4,5	167,7	175,2	4,5
Barranquilla	153,8	159,4	3,7	156,1	162,0	3,8	155,6	161,4	3,8
Bogotá	167,7	177,4	5,8	170,0	179,4	5,6	169,3	178,9	5,6
Cartagena	159,4	171,7	7,7	160,1	171,3	7,0	159,9	171,5	7,2
Manizales	174,8	185,8	6,3	175,5	185,6	5,7	175,2	185,6	6,0
Popayán	163,2	170,5	4,5	165,4	173,3	4,8	163,2	170,6	4,5
Neiva	156,5	160,9	2,8	159,2	164,7	3,4	157,0	161,6	2,9
Santa Marta	146,6	155,2	5,8	147,1	156,2	6,2	146,9	155,8	6,0
Pasto	175,6	186,4	6,2	177,6	188,9	6,3	176,1	187,1	6,2
Cúcuta	178,4	192,7	8,0	178,7	192,1	7,5	178,4	192,6	7,9
Armenia	176,3	177,8	0,9	174,9	178,4	2,0	175,6	178,1	1,4
Pereira	168,0	178,0	6,0	170,8	180,7	5,8	169,2	179,2	5,9
Bucaramanga	176,0	187,3	6,4	176,7	187,2	5,9	176,5	187,2	6,1
Ibagué	159,3	168,7	5,9	163,9	172,9	5,5	160,8	170,0	5,8
Cali	173,6	182,7	5,2	176,9	185,7	5,0	175,4	184,4	5,1

Fuente: DANE

Gráfico 2.8.6.3.1
Nacional - Neiva. Variación 12 meses del ICCV de vivienda total.
2008

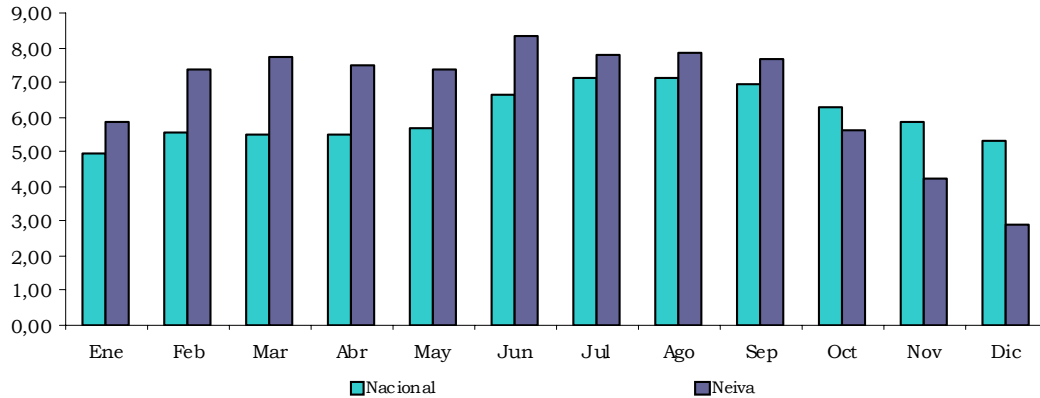

Fuente: DANE

Por ciudades, Neiva fue la segunda con menor variación entre el año 2008 y 2007 con 2,8%, después de Armenia (0,9%), tanto en el índice total como en los costos de la vivienda unifamiliar y multifamiliar.

La variación del ICCV durante el cuarto trimestre de 2008 se situó por debajo de su similar nacional, contrario al comportamiento mostrado en los primeros nueve meses, durante los cuales los incrementos del índice para la ciudad de Neiva siempre estuvieron por encima del promedio nacional (gráfico 2.8.6.3.1). Las variaciones acumuladas anualmente y mostradas mes por mes (gráfico 2.8.6.3.2) revelan que el año con menor variación fue 2005, en tanto que el crecimiento de 2008, exceptuando los últimos tres meses, se podría considerar como el segundo más elevado del periodo analizado.

La variación del ICCV por grupos de costos muestra para el 2008 un aumento nacional en materiales de 4,3% y para Neiva de 0,6%, en maquinaria y equipo de 4,6% frente a 2,7%, y para mano de obra de 7,9% contra 8,4% en Neiva (cuadro 2.8.6.3.2).

La participación acumulada del ICCV para el 2008 señala que los materiales a nivel nacional participaron con el 55,91% de los costos y en Neiva con el 14,54%, la mano de obra a nivel nacional representó el 39,28% de los costos en tanto que en Neiva fue del 81,99%, y los costos de maquinaria y equipo a nivel nacional fueron el 4,81% frente al 3,47% en la ciudad (cuadro 2.8.6.3.3 y gráfico 2.8.6.3.3).

Cuadro 2.8.6.3.2
Nacional - Neiva. Variación del ICCV por grupos de costos
2007 – 2008

	Nacional			Neiva		
	Variación	Participación	Contribución	Variación	Participación	Contribución
2007						
Materiales	2,7	43,83	1,85	3,4	50,35	2,32
Maquinaria y equipo	8,8	10,88	0,46	6,4	5,06	0,23
Mano de obra	7,5	45,29	1,92	7,5	44,59	2,05
2008						
Materiales	4,3	55,91	2,96	0,6	14,54	0,42
Maquinaria y equipo	4,6	4,81	0,25	2,7	3,47	0,10
Mano de obra	7,9	39,28	2,08	8,4	81,99	2,38

Fuente: DANE

Gráfico 2.8.6.3.2
Neiva. Variaciones (12 meses) del ICCV.
2004 – 2008

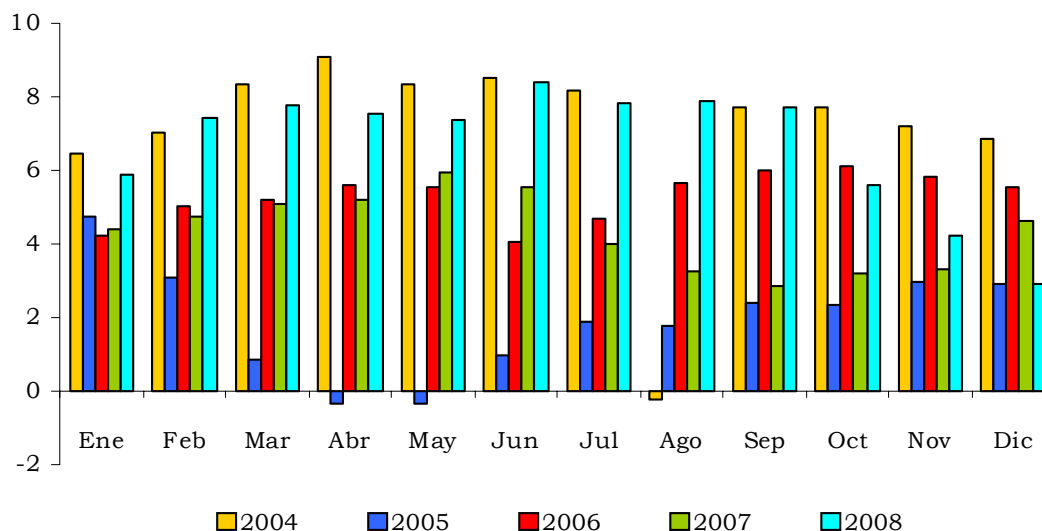

Fuente: DANE

En Neiva durante el 2008 el grupo de materiales para mampostería tuvo una participación negativa (27,19%), así como los materiales para cimentación y estructuras, los aparatos sanitarios y las instalaciones especiales (6,28%, 1,48% y 0,16%) respectivamente; los materiales para carpintería metálica y los materiales para carpintería de madera participaron positivamente en los costos finales (23,76% y 5,08%). En mano de obra los costos corren por

cuenta de oficiales 44,48%, ayudantes 34,08% y maestro general 3,43%. En maquinaria y equipo la maquinaria y equipo de construcción representa 2,01% y el equipo y transporte el 1,46% de los costos finales.

Cuadro 2.8.6.3.3
Nacional - Neiva. Variación, contribución y participación acumuladas del ICCV según grupos y subgrupos 2008

Grupos y subgrupos	Nacional						Neiva					
	Variación		Contribución		Participación		Variación		Contribución		Participación	
	2007	2008	2007	2008	2007	2008	2007	2008	2007	2008	2007	2008
1 Materiales	2,7	4,3	1,85	2,96	43,83	55,91	3,4	0,6	2,32	0,42	50,35	14,54
101 Materiales para cimentación y estructuras	1,5	6,7	0,35	1,58	8,37	29,79	3,0	-0,8	0,70	-0,18	15,30	-6,28
102 Aparatos sanitarios	2,7	-4,7	0,07	-0,12	1,64	-2,26	2,3	-1,5	0,07	-0,04	1,47	-1,48
103 Materiales para instalaciones hidráulicas y sanit.	1,3	2,4	0,04	0,08	1,00	1,50	2,6	1,9	0,11	0,08	2,41	2,84
104 Materiales para instalaciones eléctricas y de gas	2,0	1,0	0,12	0,06	2,74	1,11	2,3	2,2	0,13	0,12	2,87	4,22
105 Materiales para mampostería	4,2	4,2	0,41	0,41	9,63	7,66	5,8	-6,4	0,71	-0,79	15,42	-27,19
106 Materiales para cubiertas	8,6	8,6	0,15	0,15	3,44	2,85	5,4	4,3	0,17	0,13	3,66	4,58
107 Materiales para pisos y enchapes	2,8	-0,3	0,18	-0,02	4,16	-0,35	2,3	2,7	0,12	0,14	2,70	4,78
108 Materiales para carpinterías de madera	5,4	4,4	0,17	0,14	4,08	2,69	2,0	6,2	0,05	0,15	1,04	5,08
109 Materiales para carpinterías metálicas	3,2	7,5	0,11	0,26	2,60	4,91	1,6	19,0	0,06	0,69	1,33	23,76
110 Materiales para cerraduras, vidrios, espejos y p.	1,7	2,4	0,02	0,03	0,51	0,56	2,4	3,2	0,03	0,04	0,60	1,25
111 Materiales para pintura	3,5	1,5	0,10	0,04	2,30	0,78	6,2	1,7	0,13	0,04	2,77	1,25
112 Materiales para obras exteriores	9,3	16,5	0,06	0,11	1,42	2,11	1,9	4,3	0,01	0,02	0,18	0,65
113 Materiales varios	4,8	7,2	0,06	0,08	1,33	1,60	3,3	6,3	0,02	0,04	0,42	1,26
114 Instalaciones especiales	0,9	5,2	0,03	0,16	0,62	2,96	0,9	-0,5	0,01	0,00	0,17	-0,16
2 Mano de obra	7,5	7,9	1,92	2,08	45,29	39,28	7,5	8,4	2,05	2,38	44,59	81,99
201 Maestro general	8,7	9,0	0,08	0,09	2,00	1,73	4,3	9,8	0,04	0,10	0,95	3,43
202 Oficial	6,2	8,9	0,82	1,19	19,33	22,43	7,7	8,8	1,09	1,29	23,75	44,48
203 Ayudante	8,8	6,7	1,01	0,80	23,96	15,12	7,5	7,9	0,92	0,99	19,89	34,08
3 Maquinaria y equipo	8,8	4,6	0,46	0,25	10,88	4,81	6,4	2,7	0,23	0,10	5,06	3,47
301 Maquinaria y equipos de construcción	8,4	3,5	0,35	0,15	8,21	2,88	2,8	2,2	0,08	0,06	1,69	2,01
302 Equipo de transporte	10,3	8,8	0,11	0,10	2,67	1,93	18,0	4,4	0,16	0,04	3,37	1,46

Fuente: DANE

Gráfico 2.8.6.3.3

Nacional - Neiva. Participación acumulada del ICCV según grupos 2008

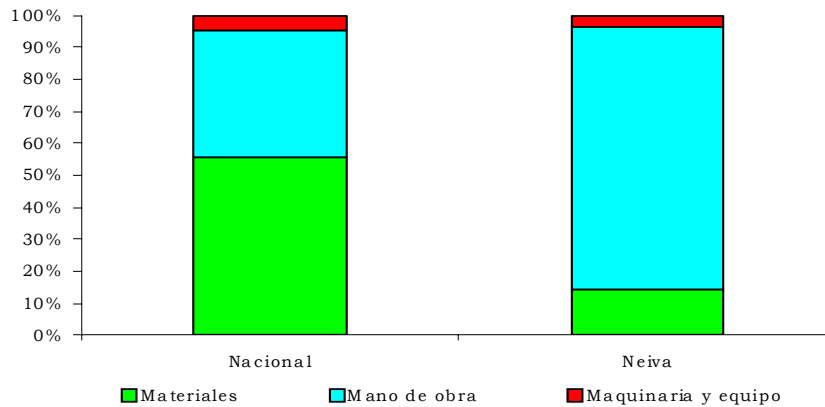

Fuente: DANE

Cuadro 2.8.6.3.4

Neiva. Variación acumulada, contribución y participación del ICCV según insumos básicos 2008

Insumo básico	Variación	Contribución	Participación
30 mayores			
Oficial	8,8	1,29	44,48
Ayudante	7,9	0,99	34,08
Hierros y aceros	9,4	0,64	21,99
Marcos ventanas metalica	19,8	0,41	13,94
Puertas con marco metalica	24,0	0,23	8,05
Alambres	41,5	0,20	6,96
Cemento gris	9,9	0,19	6,45
Enchapes	4,2	0,15	5,15
Maderas de construcción	4,8	0,11	3,86
Maestro general	9,8	0,10	3,43
Puertas con marco madera	5,5	0,10	3,34
Tejas	3,8	0,09	3,27
Ladrillos	1,8	0,08	2,81
Mallas	24,7	0,07	2,56
Accesorios electricos	3,5	0,06	2,16
Perfiles	10,8	0,05	1,70
Tuberia hidraulica	3,0	0,05	1,58
Tableros	8,1	0,04	1,51
Volqueta	4,4	0,04	1,46
Piedra	7,6	0,04	1,37
Pinturas	1,6	0,03	1,11
Cielo rasos	10,5	0,03	1,01
Gravas	7,4	0,02	0,83
Tuberia sanitaria	4,3	0,02	0,83
Accesorios cubierta	7,8	0,02	0,78
Closets	8,0	0,02	0,67
Cerraduras	5,3	0,02	0,65
Transformadores	3,7	0,02	0,63
Pavimento	13,8	0,02	0,61
Puntillas	8,1	0,02	0,61
10 menores			
Tuberia conduit pvc	-0,4	-0,01	-0,20
Soldaduras	-2,7	-0,01	-0,24
Recebo comun	-2,6	-0,01	-0,38
Sistema de aire acondicionado	-12,7	-0,01	-0,43
Cemento blanco	-1,2	-0,01	-0,45
Cables y alambres	-2,8	-0,02	-0,71
Lavamanos	-4,7	-0,02	-0,74
Sanitarios	-3,6	-0,04	-1,21
Morteros	-27,4	-1,08	-37,20
Concretos	-10,5	-1,27	-43,72

Fuente: DANE

Los insumos básicos que más contribuyeron al crecimiento acumulado del ICCV en Neiva en el 2008 fueron la mano de obra del oficial de construcción (1,29%), la mano de obra del ayudante (0,99%), hierros y aceros (0,64%), los marcos para ventana metálica (0,41%) y las puertas con marco metálico (0,23%). Por otra parte, los insumos que contribuyeron negativamente al crecimiento del índice fueron: concretos (-1,27%), morteros (-1,08%), sanitarios (-0.04%) y lavamanos (-0.02%) (Cuadro 2.8.6.3.4).

2.8.6.6 Licencias de construcción

El número de licencias de construcción otorgadas durante el año 2008 en el departamento del Huila aumentó 11,0% con respecto a 2007. Las licencias para la construcción de casas en el agregado disminuyeron 5,9%. Se otorgaron 54.2% más licencias de construcción para casas que no son de interés social, en tanto que para las VIS disminuyeron en 38,2%. Las licencias de construcción para apartamentos aumentaron 123,2% en el año. El mes en el que se otorgó el mayor número de licencias en el Huila fue diciembre con 451, en tanto el mes en el que menos se aprobaron fue mayo con 45 (cuadro 2.8.6.6.1).

Cuadro 2.8.6.6.1
Nacional, Huila. Total de licencias por tipo de vivienda en unidades
2008 – 2007

Año	Total número viviendas	Casas	Apartamentos	Casas VIS	Aptos VIS	Casas no VIS	Aptos no VIS
Total nacional							
2007 Total	141.242	59.888	81.354	31.590	20.767	28.298	60.587
2008 Total	123.050	46.084	76.966	20.109	22.294	25.975	54.672
Huila							
2007 Total	2.070	1.799	271	1.170	-	629	271
2008 Enero	122	17	105	4	-	13	105
2008 Febrero	392	286	106	92	-	194	106
2008 Marzo	129	55	74	26	-	29	74
2008 Abril	349	337	12	259	-	78	12
2008 Mayo	45	41	4	3	-	38	4
2008 Junio	72	47	25	13	-	34	25
2008 Julio	123	103	20	5	-	98	20
2008 Agosto	112	101	11	3	-	98	11
2008 Septiembre	146	42	104	2	-	40	104
2008 Octubre	218	171	47	93	40	78	7
2008 Noviembre	139	79	60	7	-	72	60
2008 Diciembre	451	414	37	216	6	198	31
2008 Total	2.298	1.693	605	723	46	970	559
Variación porcentual 2008 - 2007							
Nacional	-12,9	-23,0	-5,4	-36,3	7,4	-8,2	-9,8
Huila	11,0	-5,9	123,2	-38,2	(-)	54,2	106,3

Fuente: DANE

En cuanto al área licenciada, en el departamento del Huila el área para la construcción de vivienda aumentó 2,8% frente al 2007; este incremento es el resultado de la variación de 182,2% en el área licenciada para apartamentos y de -21,5% en casas. En casas de interés social las licencias disminuyeron 50,5%, y en vivienda no VIS cayeron 4,0% en las casas y aumentaron 164,1% en los apartamentos (cuadro 2.8.6.6.2).

Gráfico 2.8.6.6.1

Huila. Porcentaje de licencias aprobadas según destino 2008

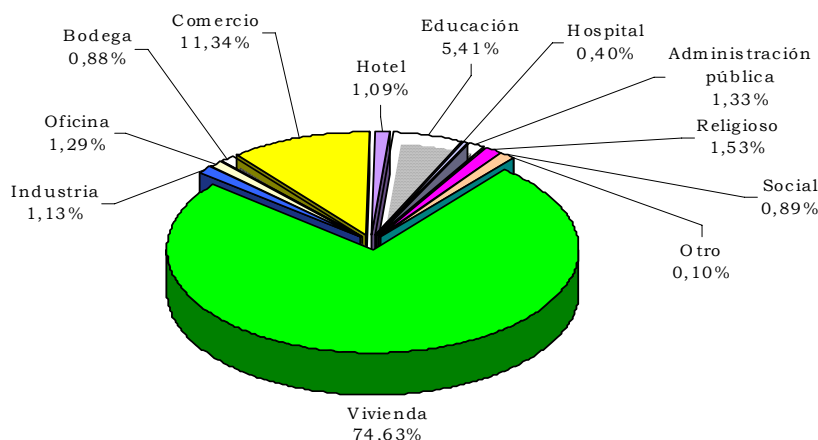

Fuente: DANE

Cuadro 2.8.6.6.2

Nacional, Huila. Total de licencias por tipo de vivienda en área M² 2008 - 2007

Año	Total área viviendas	Casas	Apartamentos	Casas VIS	Aptos VIS	Casas no VIS	Aptos no VIS
Total nacional							
2007 Total	13.970.442	5.261.658	8.708.784	1.741.509	1.225.096	3.520.149	7.483.688
2008 Total	12.002.347	4.337.060	7.665.287	1.093.280	1.261.745	3.243.780	6.403.542
Huila							
2007 Total	213.009	187.638	25.371	70.611	-	117.027	25.371
2008 Enero	9.652	2.223	7.429	217	-	2.006	7.429
2008 Febrero	49.047	33.895	15.152	3.588	-	30.307	15.152
2008 Marzo	13.324	3.424	9.900	1.115	-	2.309	9.900
2008 Abril	22.258	21.486	772	12.496	-	8.990	772
2008 Mayo	5.099	4.742	357	292	-	4.450	357
2008 Junio	6.267	5.259	1.008	703	-	4.556	1.008
2008 Julio	11.206	10.155	1.051	311	-	9.844	1.051
2008 Agosto	9.541	8.672	869	152	-	8.520	869
2008 Septiembre	22.145	5.040	17.105	70	-	4.970	17.105
2008 Octubre	16.042	11.024	5.018	3.845	4.117	7.179	901
2008 Noviembre	17.216	7.780	9.436	379	-	7.401	9.436
2008 Diciembre	37.120	33.619	3.501	11.804	477	21.815	3.024
2008 Total	218.917	147.319	71.598	34.972	4.594	112.347	67.004
Variación porcentual 2008 - 2007							
Nacional	-14,1	-17,6	-12,0	-37,2	3,0	-7,9	-14,4
Huila	2,8	-21,5	182,2	-50,5	(-)	-4,0	164,1

Fuente: DANE

Gráfico 2.8.6.6.2
Neiva. Área aprobada para construcción, total y vivienda, en M²
2008 – 2007

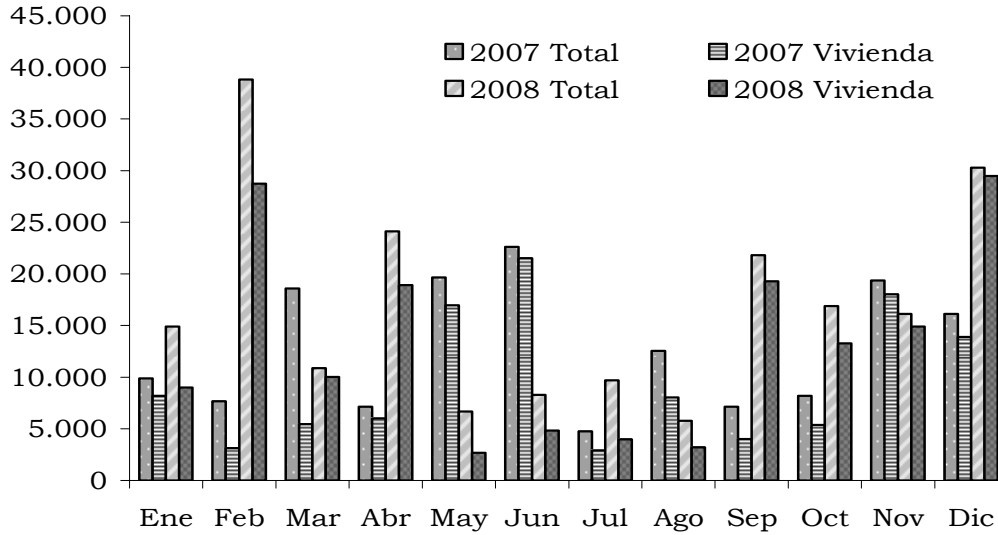

Fuente: DANE

Cuadro 2.8.6.6.3
Nacional, Huila. Total de licencias según destino, área en M²
2008 – 2007

Año	Vivienda	Industria	Oficina	Bodega	Comercio	Hotel	Educación	Hospital	Otro
Nacional									
2007 Total	13.970.442	667.703	665.579	392.148	2.327.827	332.619	357.947	228.784	301.709
2008 Total	12.002.347	504.768	747.815	579.819	1.779.519	353.398	429.356	256.337	342.205
Huila									
2007 Total	213.009	2.678	968	4.802	29.108	3.062	7.347	444	8.803
2008 Enero	9.652	2.937	129	-	1.005	118	-	-	3.034
2008 Febrero	49.047	-	437	-	10.794	-	942	-	280
2008 Marzo	13.324	-	745	-	504	-	-	-	-
2008 Abril	22.258	293	-	84	5.506	777	1.525	-	593
2008 Mayo	5.099	-	1.377	-	2.186	-	-	-	1.572
2008 Junio	6.267	-	-	1.619	1.051	1.166	302	-	-
2008 Julio	11.206	-	781	316	2.145	-	11.496	-	540
2008 Agosto	9.541	-	80	-	1.226	378	-	1.165	928
2008 Septiembre	22.145	-	231	-	2.697	-	-	-	2.009
2008 Octubre	16.042	89	-	551	2.823	-	1.167	-	1.166
2008 Noviembre	17.216	-	-	-	1.583	772	428	-	1.130
2008 Diciembre	37.120	-	-	-	1.731	-	-	-	-
2008 Total	218.917	3.319	3.780	2.570	33.251	3.211	15.860	1.165	11.252
Variación porcentual 2008 - 2007									
Nacional	-14,1	-24,4	12,4	47,9	-23,6	6,2	19,9	12,0	13,4
Huila	2,8	23,9	290,5	-46,5	14,2	4,9	115,9	162,4	27,8

Fuente: DANE

Gráfico 2.8.6.6.3

Garzón. Área aprobada para construcción, total y vivienda, en M² 2008 – 2007

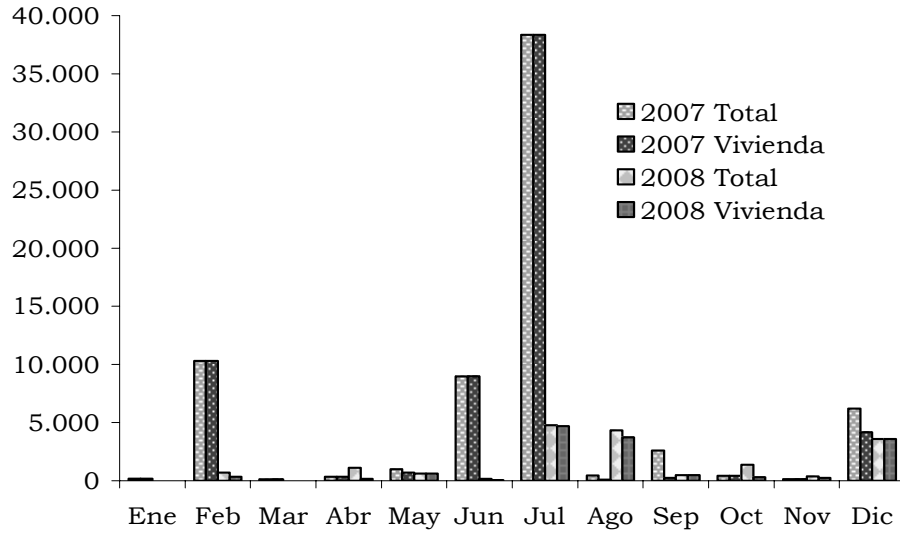

Fuente: DANE

Gráfico 2.8.6.6.4

Pitalito. Área aprobada para construcción, total y vivienda, en M² 2008 – 2007

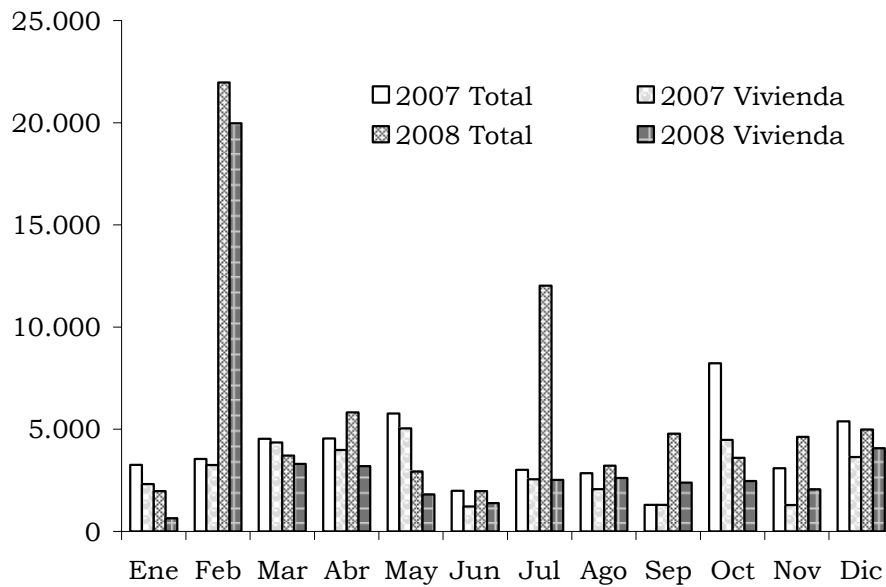

Fuente: DANE

Gráfico 2.8.6.6.5
Neiva. Número de licencias aprobadas para construcción.
2008 – 2007

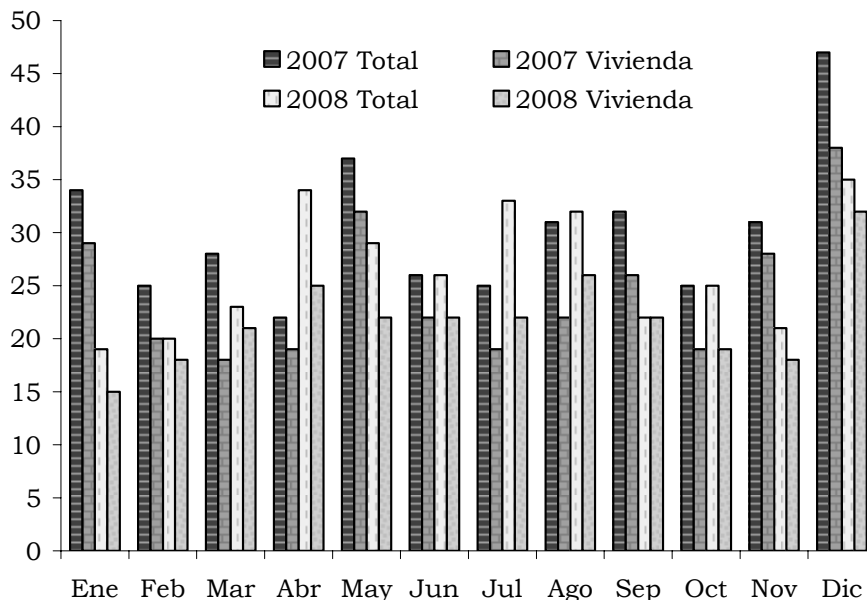

Fuente: DANE

Las licencias otorgadas durante 2008 fueron destinadas primordialmente a la construcción de vivienda, ya que 218.917 M² del total (293.325 M²) se dedicaron a este fin, lo que equivale al 74,63%. El 11,34% de las licencias se otorgaron para fines comerciales (33.251 M²), el 5,41% se otorgó para la construcción de establecimientos de tipo educativo (15.860 M²) y en proporciones inferiores al 2% se licenció área para los demás propósitos (cuadro 2.8.6.6.3 y gráfico 2.8.6.6.1).

A nivel de las principales poblaciones del departamento del Huila, se observa que durante 2008 se aprobaron en Neiva licencias para construir 204.227 M², de los cuales 158.324 M² fueron para vivienda. En Garzón se aprobaron 17.458 M² en total, de estos, 14.177 M² fueron para vivienda, y en Pitalito se otorgaron licencias para 46.416 M² de construcción de vivienda, de un total de 71.640 M² licenciados en este municipio.

El número de edificaciones o predios licenciados totalizó en Neiva 319 durante 2008, de los cuales 262 fueron viviendas. En Garzón se otorgó licencia para la construcción de 33 viviendas y 16 predios con otros usos, y en Pitalito se aprobaron licencias para 160 viviendas y 38 predios de diferente destinación.

Gráfico 2.8.6.6
Garzón. Número de licencias aprobadas para construcción.
2008 – 2007

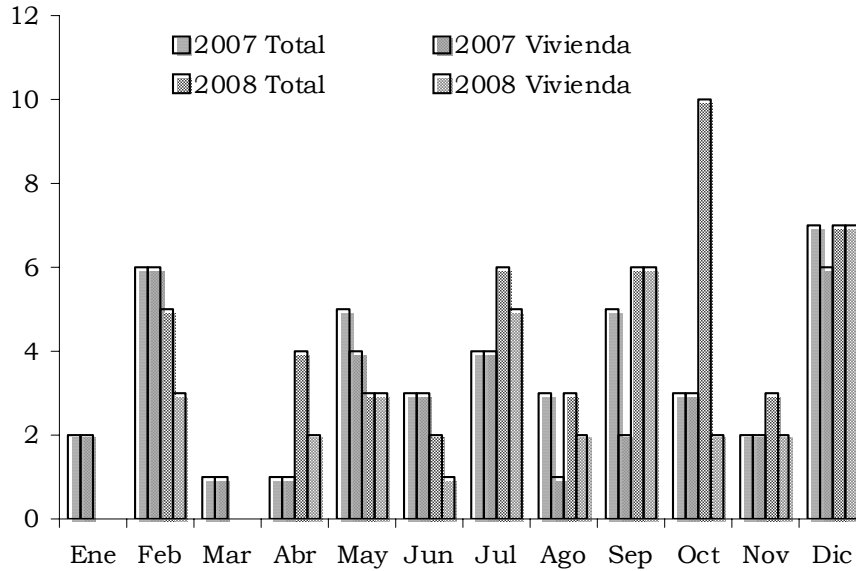

Fuente: DANE

Gráfico 2.8.6.7
Pitalito. Número de licencias aprobadas para construcción.
2008 – 2007

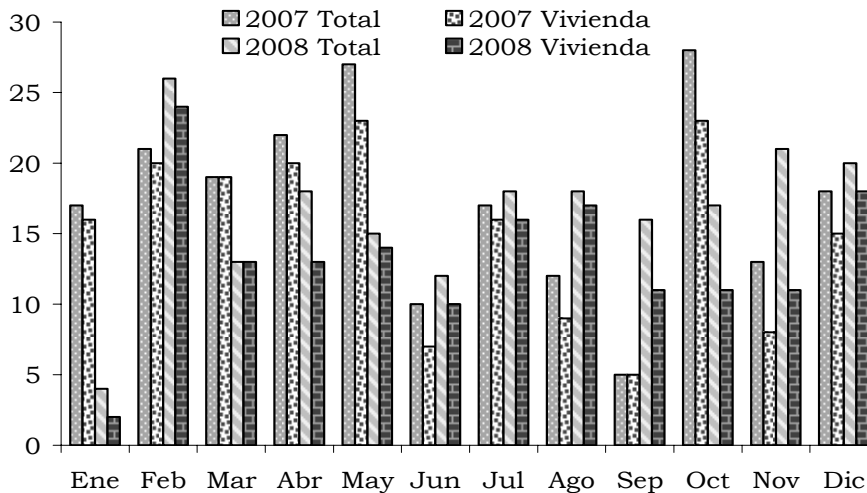

Fuente: DANE

2.8.6.7 Financiación de vivienda

Durante 2008 en el departamento del Huila se incrementaron los créditos para la compra de vivienda nueva en un 80,1%. La financiación de vivienda de interés social aumentó en 178,3% en el agregado, la financiación de vivienda con subsidio disminuyó 37,9% y para la vivienda de interés social sin subsidio creció 301,9% (cuadro 2.8.6.7.1).

El número de viviendas de interés social nuevas se incrementó en 100 unidades, lo que representa un alza de 88,5% en el año, en tanto que la cantidad de viviendas diferentes a las de interés social creció en 141 unidades en el departamento. El total de viviendas financiadas en el Huila subió en 241 unidades, con una variación de 97,6% con respecto al año anterior (cuadro 2.8.6.7.2).

Los créditos para la financiación de vivienda de interés social usada crecieron en \$6.749 millones (67,0%) en el año. El crédito para la vivienda diferente a la de interés social aumentó en 26,6% y el agregado del departamento mostró un crecimiento del 44,9% equivalente a \$9.993 millones (cuadro 2.8.6.7.3).

Cuadro 2.8.6.7.1**Huila. Financiación de vivienda. Valor de los créditos individuales para compra de vivienda nueva por rangos de UVR. 2007 -2008**

Tipo de vivienda	En millones de pesos					
	2007	2008	Trimestres 2008			
			I	II	III	IV
Vivienda de interés social						
Total VIS	1.784	4.965	596	669	1.459	2.241
Con Subsidio	649	403	176	74	73	80
Sin Subsidio	1.135	4.562	420	595	1.386	2.161
Vivienda diferente a VIS (por rangos UVR)						
Total No VIS	10.848	17.785	3.441	3.459	5.848	5.037
VIS a 643.100	4.649	9.078	1.848	2.387	2.171	2.672
De 643.101 a 2.411.625	5.949	8.707	1.593	1.072	3.677	2.365
De 2.411.626 y más	250	-	-	-	-	-
Totales						
Total Huila	12.632	22.750	4.037	4.128	7.307	7.278
Total Nacional	1.903.892	2.491.442	574.213	635.043	673.215	608.971

Fuente: DANE

Gráfico 2.8.6.7.1
Huila. Viviendas nuevas financiadas trimestralmente.
2007 - 2008

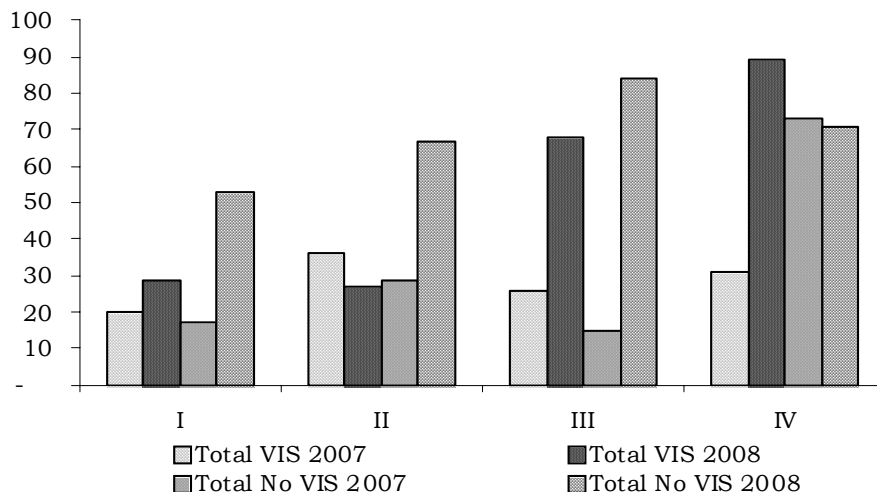

Fuente: DANE

El número de viviendas usadas financiadas creció en el Huila en 43,1%, como resultado del crecimiento de 62,0% en el financiamiento de viviendas de interés social y del 10,6% en las no VIS, lo que representa 241 y 24 viviendas más en el departamento (cuadro 2.8.6.7.4).

Cuadro 2.8.6.7.2
Huila. Número de viviendas financiadas nuevas por rangos de UVR.
2007 -2008

Tipo de vivienda	2007	2008	Trimestres 2008			
			I	II	III	IV
Vivienda de interés social						
Total VIS	113	213	29	27	68	89
Con Subsidio	54	29	12	5	5	7
Sin Subsidio	59	184	17	22	63	82
Vivienda diferente a VIS (por rangos UVR)						
Total No VIS	134	275	53	67	84	71
VIS a 643.100	73	167	34	51	42	40
De 643.101 a 2.411.625	60	108	19	16	42	31
De 2.411.626 y más	1	-	-	-	-	-
Totales						
Total Huila	247	488	82	94	152	160
Total Nacional	48.862	56.497	14.211	14.291	14.091	13.904

Fuente: DANE

Gráfico 2.8.6.7.2
Huila. Viviendas usadas financiadas trimestralmente.
2007 – 2008

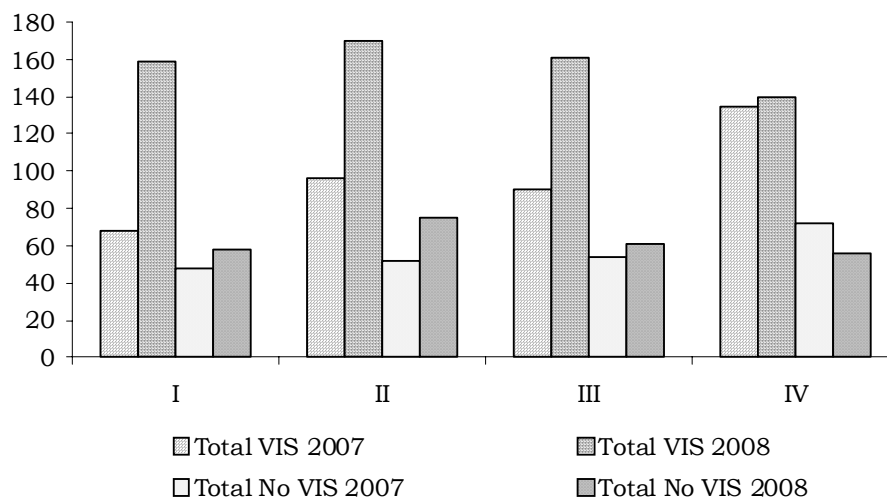

Fuente: DANE

Cuadro 2.8.6.7.3
Huila. Financiación de vivienda. Valor de los créditos individuales
entregados para compra de vivienda usada por rangos de UVR.
2007 – 2008

Tipo de vivienda	En millones de pesos					
	2007	2008	Trimestres 2008			
			I	II	III	IV
Vivienda de interés social						
Total VIS	10.075	16.824	4.115	4.661	4.262	3.786
Vivienda diferente a VIS (por rangos UVR)						
Total No VIS	12.185	15.429	3.303	4.882	3.461	3.783
VIS a 643.100	7.570	12.255	2.870	3.205	3.664	2.516
De 643.101 a 2.411.625	4.450	4.174	433	1.677	797	1.267
De 2.411.626 y más	165	-	-	-	-	-
Totales						
Total Huila	22.260	32.253	7.418	9.543	7.723	7.569
Total Nacional	1.909.495	2.044.579	455.996	551.407	571.544	465.632

Fuente: DANE

Cuadro 2.8.6.7.4

Huila. Número de viviendas financiadas usadas, por rangos de UVR. 2007 -2008

Tipo de vivienda	2007	2008	Trimestres 2008			
			I	II	III	IV
Vivienda de interés social						
Total VIS	389	630	159	170	161	140
Vivienda diferente a VIS (por rangos UVR)						
Total No VIS	226	250	58	75	61	56
VIS a 643.100	160	209	53	60	52	44
De 643.101 a 2.411.625	61	41	5	15	9	12
De 2.411.626 y más	5	-	-	-	-	-
Totales						
Total Huila	615	880	217	245	222	196
Total Nacional	41.661	44.051	10.450	11.924	12.064	9.613

Fuente: DANE

2.8.7 Transporte

2.8.7.1 Transporte público urbano de pasajeros

El comportamiento de los indicadores de transporte público urbano en la ciudad de Neiva durante el año 2008 comparado con el 2007 fue el siguiente: el número de vehículos afiliados tuvo un incremento de 1,3% debido básicamente al aumento de la cantidad de microbuses que operan en la ciudad, los cuales pasaron de 666 en 2007 a 675 en 2008, mientras que las busetas mantuvieron el mismo número del 2007.

El número de pasajeros movilizados en la ciudad disminuyó con relación a 2007 en 18,1%, al igual que los kilómetros recorridos, el cual cayó en 4,5%. La suma total del producido por los vehículos descendió en 13,5%, lo que equivale a \$5.744.425 mil que los transportadores dejaron de producir en 2008 con relación al año inmediatamente anterior.

Cuadro 2.8.7.1.1

Neiva. Transporte público urbano 2007 - 2008

Tipo de vehículo	Promedio mensual de vehículos afiliados	Promedio diario de vehículos en servicio	Viajes redondos	Kilómetros recorridos (miles)	Total pasajeros transportados (miles)	Promedio diario pasajeros transportados	Total producido (miles \$)	Promedio diario producido (miles \$)
2007	676	593	2.135.250	52.242	40.944	114.062	42.665.767	118.846
Bus corriente	0	0	0	0	0	0	0	0
Buseta corriente	10	9	27.076	780	249	693	306.838	855
Microbús-colectivo	666	584	2.108.174	51.461	40.695	113.369	42.358.929	117.991
2008	685	581	2.099.658	49.872	33.536	93.440	36.921.342	102.872
Bus corriente	0	0	0	0	0	0	0	0
Buseta corriente	10	8	23.906	717	158	440	205.192	572
Microbús-colectivo	675	573	2.075.752	49.154	33.378	93.000	36.716.150	102.300
Variación porcentual 2008 - 2007								
Total	1,3	-1,9	-1,7	-4,5	-18,1	-18,1	-13,5	-13,4
Bus corriente	-	-	-	-	-	-	-	-
Buseta corriente	0	-9,9	-11,7	-8,1	-36,5	-36,5	-33,1	-33,1
Microbús-colectivo	1,3	-1,8	-1,5	-4,5	-18,0	-18,0	-13,3	-13,3

Fuente: DANE

Durante 2008 los microbuses transitaron el 98,56% del total recorrido por los vehículos de transporte público urbano de la ciudad de Neiva y movilizaron el 99,53% del total de pasajeros, en tanto que las busetas recorrieron el 1,44% del total y movilizaron el 0,47% de los pasajeros de la capital del Huila (cuadro 2.8.7.1.1).

Gráfico 2.8.7.1.1
Neiva. Total pasajeros transportados y producido en buseta corriente (en miles).
2008

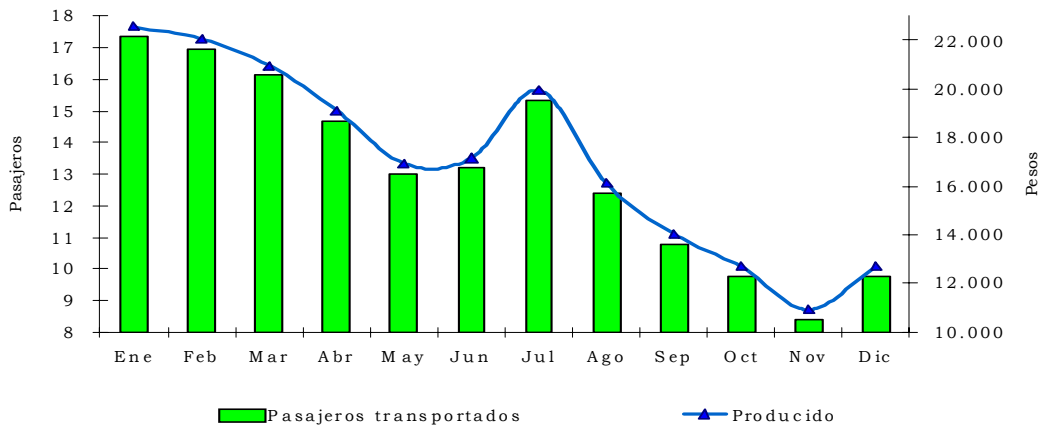

Fuente: DANE

Gráfico 2.8.7.1.2
Neiva. Total pasajeros transportados y producido en microbús-colectivo (en miles).
2008

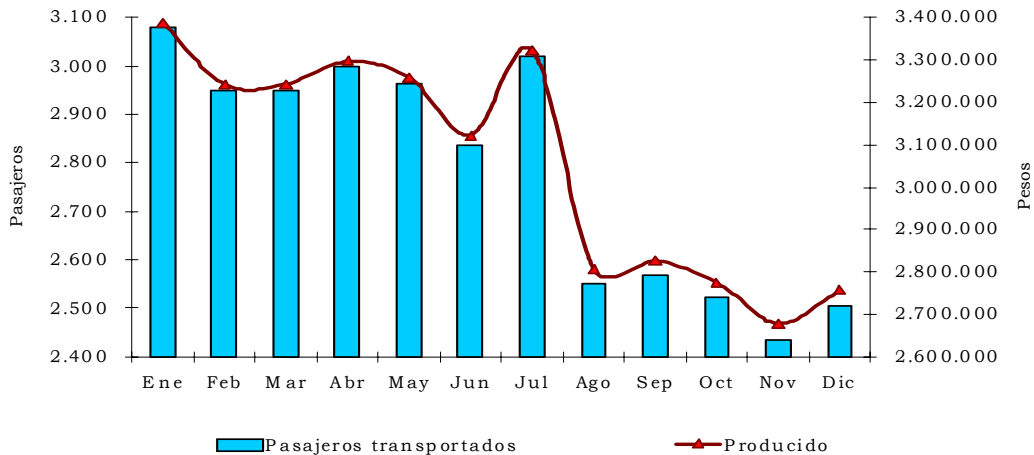

Fuente: DANE

2.8.7.2 Transporte aéreo de pasajeros y carga

El transporte de pasajeros por vía aérea de la ciudad de Neiva representa el 1,13% del total de entrados nacionales y el 1,04% del total de salidos. En tanto que en carga representa el 0,34% de entrada y el 0,24% de las salidas. El movimiento nacional aéreo de pasajeros durante 2008 presentó en comparación con el 2007 un incremento de 1,4%, al pasar de 8.892 miles de viajeros a 9.013 miles de pasajeros movilizados en 2008. La ciudad de Neiva tuvo una variación que la sitúa por encima del total nacional, con incrementos de 18,6% en los pasajeros entrados y de 16,0% en los salidos, es decir, durante el 2008 ingresaron a Neiva 16.033 pasajeros más y salieron 12.982 adicionales con respecto al 2007 (gráfico 2.8.7.2.1).

Gráfico 2.8.7.2.1
Neiva. Movimiento aéreo de pasajeros. 2007 – 2008

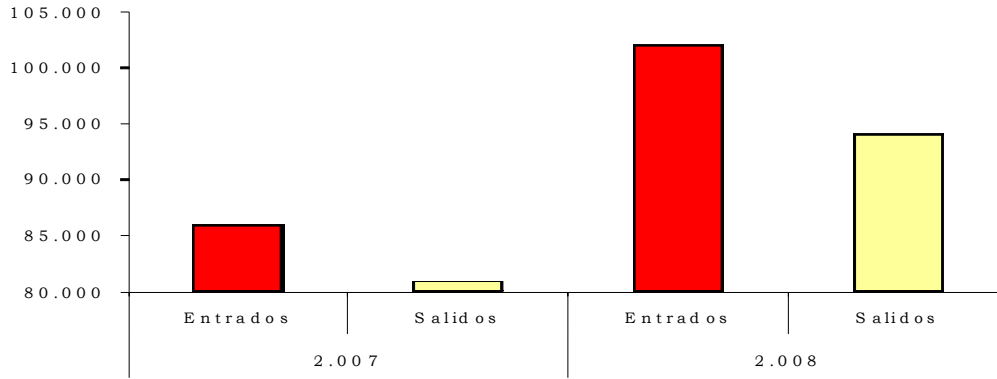

Fuente: Unidad Administrativa Especial de la Aeronáutica Civil

Gráfico 2.8.7.2.2
Neiva. Movimiento aéreo mensual de pasajeros. 2008

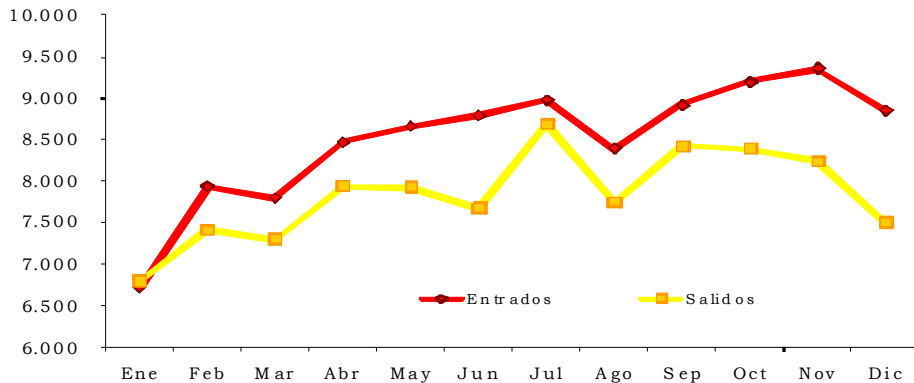

Fuente: Unidad Administrativa Especial de la Aeronáutica Civil

En el 2008 el transporte de carga nacional disminuyó 11,1% con respecto al 2007, año en el cual se registró la entrada y salida de 137,7 miles de toneladas, en tanto que en 2008 se registraron 122,4 miles de toneladas. En Neiva, el transporte de carga durante 2008 tuvo una diferencia de -22,5% en entradas y de -2,7% en salidas con respecto al año anterior, lo que indica que se dejaron de recibir 122 toneladas y de enviar 8 toneladas de carga por vía aérea (gráfico 2.8.7.2.3).

Gráfico 2.8.7.2.3
Neiva. Movimiento aéreo de carga en toneladas. 2007 - 2008

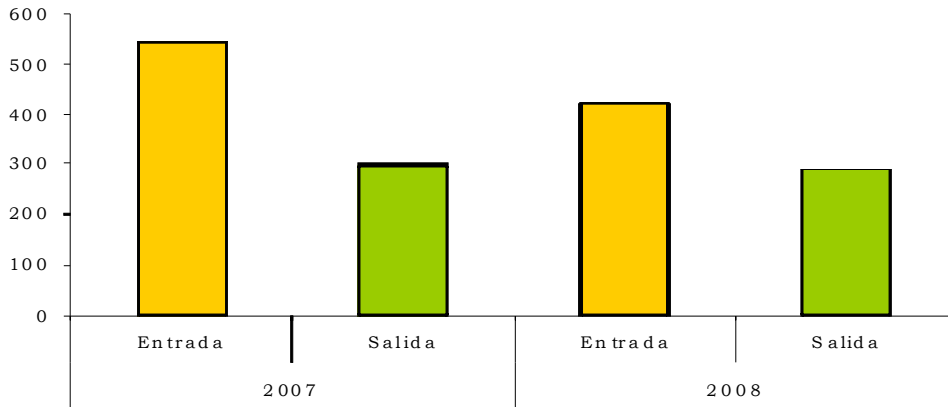

Fuente: Unidad Administrativa Especial de la Aeronáutica Civil

Gráfico 2.8.7.2.4
Neiva. Movimiento aéreo mensual de carga en toneladas. 2008

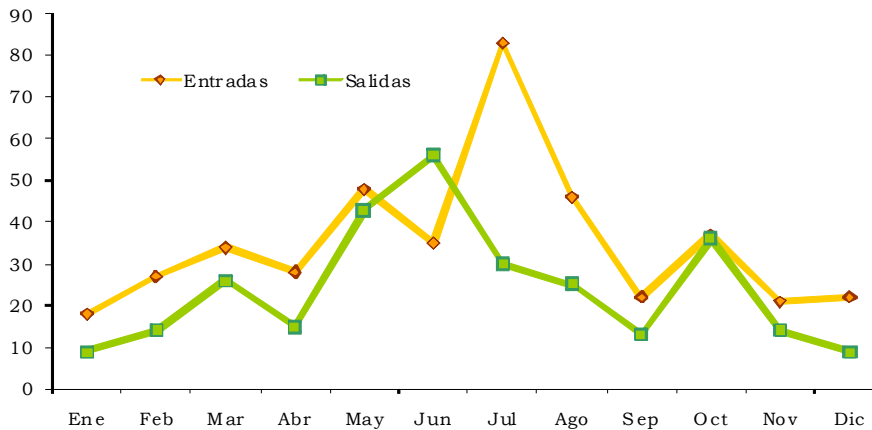

Fuente: Unidad Administrativa Especial de la Aeronáutica Civil

2.8.10 Servicios públicos

2.8.10.2 Agua potable

De acuerdo con la información suministrada por las Empresas Públicas de Neiva E.S.P., en el 2008 los suscriptores se incrementaron 3.079 nuevos usuarios (4,1%). Estos se encuentran distribuidos por sectores de la siguiente forma: residencial 93,2%, comercial 6,4% y el restante 4% corresponde a los sectores oficial e industrial. El consumo de agua en el 2008 fue de 18,5 millones de metros cúbicos, lo que equivale a una disminución de 1,4 millones de metros de cúbicos (5,9%) frente a lo consumido en el 2007, en razón a la campaña para ahorrar el vital líquido.

Cuadro 2.8.10.2.1
Neiva. Consumo de agua potable
Enero a diciembre 2007 – 2008

Estratos	2007		2008	
	Usuarios	Consumo m ³	Usuarios	Consumo m ³
Total	75.912	19.686.580	78.991	18.520.841
1	15.994	3.042.253	16.445	2.902.444
2	39.550	9.499.583	42.208	9.055.640
3	9.146	2.232.632	8.985	2.004.327
4	4.800	1.293.488	4.907	1.240.035
5	880	252.198	916	262.889
6	367	104.714	192	96.572
Residencial	70.737	16.424.868	73.653	15.561.907
Comercial	4.875	1.826.473	5.035	1.774.319
Industrial	43	105.102	58	91.297
Oficial	257	1.138.329	242	1.093.276
Especial	0	191.808	3	42

Fuente: Empresas Públicas de Neiva E. S. P

Gráfico 2.8.10.2.1
Neiva. Consumo de Agua potable
Enero a diciembre 2007 - 2008

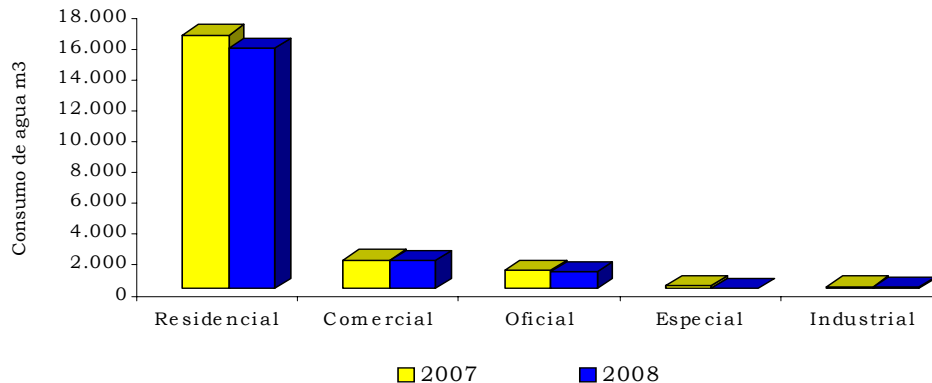

Fuente: Empresas Públicas de Neiva E. S. P

2.8.10.3 Gas natural

La información proporcionada por la Empresa Alcanos de Colombia S.A. E.S.P. muestra que en el 2008 el número de suscriptores al servicio registró un crecimiento anual del 3,5% al totalizar 74.794 usuarios; de igual forma, la demanda de gas domiciliario aumentó en 1,8 millones de metros cúbicos (6,3%); tal comportamiento se explica por el incremento presentado en el consumo de los sectores residencial (1,2%) e industrial (16,3%); sin embargo, debe tenerse en cuenta que este último sector incluye las estaciones de servicio que distribuyen el Gas Natural Vehicular - GNV, las cuales reportaron en 2008 un consumo de 8,5 millones de metros cúbicos.

Cuadro 2.8.10.3.1
Neiva. Consumo de gas natural
Enero a diciembre 2007 – 2008

Estratos	2007		2008	
	Usuarios	Consumo m ³	Usuarios	Consumo m ³
Total	72.285	28.533.912	74.794	30.344.021
1	15.006	3.335.916	15.879	3.504.054
2	41.547	8.848.223	42.860	8.972.852
3	9.193	1.703.609	9.402	1.636.352
4	4.689	831.190	4.744	806.108
5	1.043	222.549	1.020	205.805
6	121	42.228	121	37.738
Residencial	71.599	14.983.715	74.026	15.162.907
Comercial	653	2.929.960	733	2.925.915
Industrial	19	10.300.074	21	11.975.169
Oficial	14	320.163	14	280.029

Fuente: Alcanos de Colombia S.A. E.S.P.

Gráfico 2.8.10.3.1
Neiva. Consumo de gas natural
Enero a diciembre 2007 – 2008

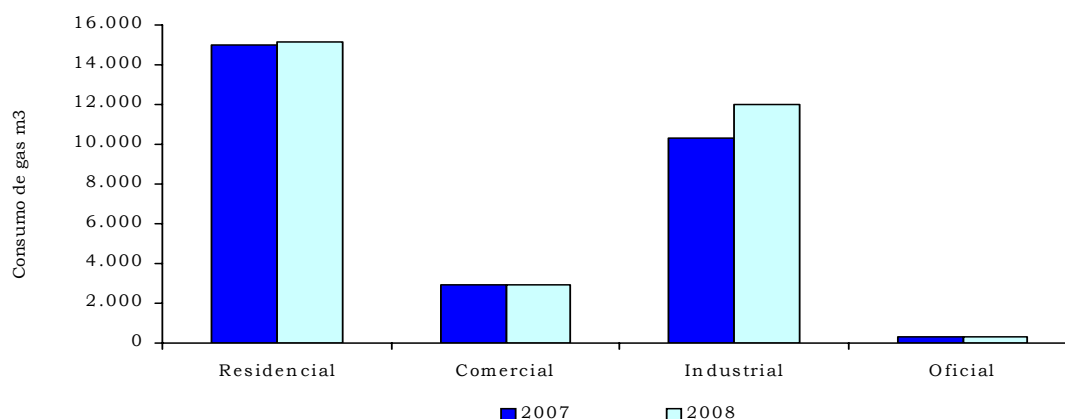

Fuente: Alcanos de Colombia S.A. E.S.P.

3. ESCENARIO DE INVESTIGACIÓN REGIONAL

“Grupos Étnicos en la Región Centro”¹

Por: Hugo Alirio Romero Esteban
Jennifer Schroeder Puerto

Analistas ICER DANE

3.1 Introducción.

La República de Colombia reconoce oficialmente 87 etnias indígenas distribuidas en todo el territorio nacional, además de 3 grupos diferenciados de población afrocolombiana² y el pueblo rom o gitano; se hablan 64 lenguas amerindias además de otras lenguas como el bandé del Archipiélago de San Andrés, Providencia y Santa Catalina, el palenquero, lengua criolla de las comunidades de San Basilio de Palenque y el romaní o romanés lengua rom.

El conjunto étnico que habita el territorio colombiano es el resultado de la convergencia de varios pueblos a lo largo de cientos de años, entre los que hallamos grupos aborígenes americanos, descendientes ibéricos, africanos y de grupos nómadas. Todos estos grupos encontraron en la Conquista Española el crisol que fusionó la actual identidad colombiana, forjada por medio del exterminio de pueblos aborígenes, la transculturación de las costumbres ibéricas y el choque de los pueblos esclavos y nómadas. “Muchos de estos pueblos indígenas, negros y gitanos pese a los controles, las amenazas y las vejaciones a que fueron sometidos por los españoles, aún conservaron vivas sus raíces, las ocultaron y las codificaron en sus cantos, danzas, ritos...recurriendo así a la invisibilidad para poder existir.”³

Esta situación hace de Colombia un territorio pluriétnico y pluricultural reconocido como tal luego de la promulgación de la Constitución Política de 1991 cuyo artículo 7 establece que "el Estado reconoce y protege la diversidad étnica y cultural de la Nación colombiana". De otra parte la importancia y el reconocimiento que cobran hoy en día los pueblos indígenas en el contexto global hacen necesario que se profundice el estudio en todos los campos del conocimiento con todo lo relacionado a los grupos étnicos.

El presente estudio es solo un análisis simplificado de la situación de los diversos grupos étnicos presentes en el territorio colombiano en cuanto a tasa poblacional e indicadores de bienestar a partir del censo de 2005 y

¹ Para efectos del presente estudio la región centro comprende los departamentos de Amazonas, Boyacá, Caquetá, Casanare, Guainía, Guaviare, Huila, Meta, Putumayo, Vaupés y Vichada.

² Raizal de San Andrés, Providencia y Santa Catalina, palenquero y negro(a)-mulato.

³ DANE. 2007

busca de manera descriptiva abordar solo una pequeña parte de lo que implicaría un estudio completo sobre los grupos étnicos en Colombia.

3.2 Composición étnica de la población

En cuanto a la composición étnica de la población colombiana, a partir del censo de 2005 se obtuvo que dentro de la región centro el 91,59% de la población no se declara perteneciente a alguna etnia, minoría, grupo afrocolombiano o raizal, el 3,55% dijo pertenecer a un grupo indígena reconocido, el 1,99% se declaró afrocolombiano y el 0,001% al grupo romaní (gráfico 3.2.1).

El departamento de la región con mayor presencia de población indígena es Putumayo, 44.515 habitantes, seguido por Amazonas y Vichada, en donde se reportaron 19.000 y 17.663 indígenas respectivamente. El departamento que reportó menor presencia de indígenas fue Guaviare (2.117 personas).

Con relación a la población afrocolombiana, en el departamento del Meta se censaron un total de 17.983 personas pertenecientes a esta denominación, en Boyacá fueron 16.646. En donde menos se registraron fue en los departamentos de Guainía y Vaupés en donde el censo reporta 185 y 270 afrocolombianos respectivamente.

De la población rom no se obtuvo presencia en los departamentos de Amazonas, Guainía, Guaviare, Putumayo y Vichada. Boyacá reportó 14 y Casanare 18 romaní (cuadro 3.2.1).

Cuadro 3.2.1
Región Centro. Pertenencia étnica según departamento.
2005

Departamento	Población					
	Total	Indígena	Rom	Afrocolombiano	Ninguno de los anteriores	No informa
Región centro	3.969.693	140.787	41	78.809	3.635.790	114.266
Amazonas	46.950	19.000	0	868	23.876	3.206
Boyacá	1.210.982	5.859	14	16.646	1.174.296	14.167
Caquetá	337.932	5.026	3	11.670	295.460	25.773
Casanare	281.294	4.102	18	4.004	269.963	3.207
Guainía	18.797	11.595	0	185	6.085	932
Guaviare	56.758	2.117	0	2.883	44.281	7.477
Huila	1.001.476	10.335	2	11.544	962.988	16.607
Meta	713.772	8.988	3	17.983	675.816	10.982
Putumayo	237.197	44.515	0	11.630	156.462	24.590
Vaupés	19.943	11.587	1	270	5.527	2.558
Vichada	44.592	17.663	0	1.126	21.036	4.767

Fuente: DANE

Gráfico 3.2.1
Región Centro. Distribución porcentual de la población.
2005

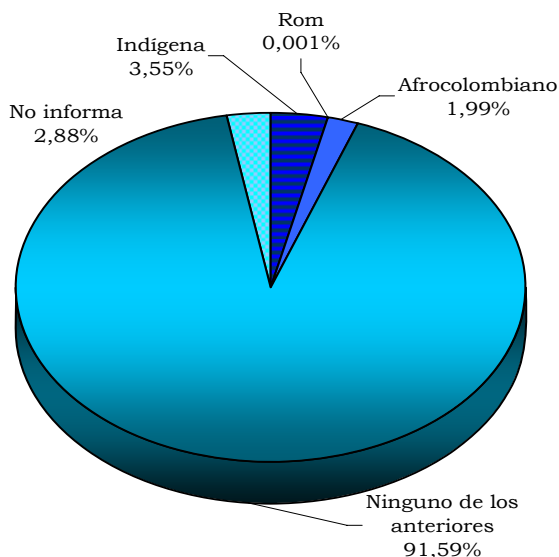

Fuente: DANE

Del total de la población censada se obtuvo que los departamentos con mayor participación porcentual de indígenas en la región son los departamentos de Guainía, Vaupés y Amazonas en donde respectivamente el 61,69%, el 58,10% y el 40,47% de su población total pertenece a estos, otros departamentos con una importante participación de esta población son Vichada (39,61%) y Putumayo (18,77%). En Guaviare la población indígena es el 3,73% y en los demás departamentos de la región analizada son menos del dos por ciento de la misma.

La población afrocolombiana tiene las mayores representaciones de la región en los departamentos de Guaviare, Putumayo y Caquetá, sin embargo el porcentaje en cada uno de ellos está por debajo del seis por ciento de la población total (5,08%, 4,90% y 3,45% respectivamente). Por su parte, la población rom no posee una representación significativa y solo en los departamentos de Casanare y Vaupés alcanzan a ser el 0,01% de las mismas (cuadro 3.2.2).

Cuadro 3.2.2
Región Centro. Participación étnica según departamento.
2005

Departamento	Participación %				
	Indígena	Rom	Afrocolombiano	Ninguno de los anteriores	No informa
Región centro	3,55	0,00	1,99	91,59	2,88
Amazonas	40,47	0,00	1,85	50,85	6,83
Boyacá	0,48	0,00	1,37	96,97	1,17
Caquetá	1,49	0,00	3,45	87,43	7,63
Casanare	1,46	0,01	1,42	95,97	1,14
Guainía	61,69	0,00	0,98	32,37	4,96
Guaviare	3,73	0,00	5,08	78,02	13,17
Huila	1,03	0,00	1,15	96,16	1,66
Meta	1,26	0,00	2,52	94,68	1,54
Putumayo	18,77	0,00	4,90	65,96	10,37
Vaupés	58,10	0,01	1,35	27,71	12,83
Vichada	39,61	0,00	2,53	47,17	10,69

Fuente: DANE

Por capitales de departamento se obtuvo que la que concentra el mayor número de pobladores indígenas es Mitú, 9.315 habitantes que son el 54,86% de la población de esta capital, Puerto Inírida cuenta según el censo con 9.178 nativos que son el 58,55% de los pobladores, Leticia reporta 8.050 indígenas que son el 24,81% de la población total de la ciudad. Puerto Carreño registra 2.753 nativos, Mocoa 6.476 y Villavicencio 1.484, sin embargo los primeros representan el 21,35% de la población de esta capital, en tanto que los segundos son el 17,90% y 0,39%. Los 750 indígenas de San José del Guaviare son el 1,88% de su población total. En las demás capitales de departamento (Tunja, Florencia, Yopal y Neiva) la población indígena es menos del uno por ciento en cada una de estas ciudades (cuadros 3.2.3 y 3.2.4).

Cuadro 3.2.3
Región Centro. Pertenencia étnica según capital de departamento.
2005

Capital departamental	Población					
	Total	Indígena	Rom	Afrocolombiano	Ninguno de los anteriores	No informa
Leticia	32.450	8.050	0	822	22.182	1.396
Tunja	152.419	276	1	300	150.232	1.610
Florencia	137.896	997	3	4.376	125.622	6.898
Yopal	103.754	115	18	1.395	101.990	236
Puerto Inírida	15.676	9.178	0	181	5.874	443
San José de Guaviare	39.839	750	0	1.933	33.848	3.308
Neiva	315.332	855	0	2.456	309.985	2.036
Villavicencio	384.131	1.484	2	9.210	372.410	1.025
Mocoa	36.185	6.476	0	2.324	26.572	813
Mitú	16.980	9.315	1	262	5.087	2.315
Puerto Carreño	12.897	2.753	0	665	8.603	876

Fuente: DANE

Cuadro 3.2.4
Región Centro. Participación étnica por capital de departamento.
2005

Capital departamental	Participación%				
	Indígena	Rom	Afrocolombiano	Ninguno de los anteriores	No informa
Leticia	24,81	0,00	2,53	68,36	4,30
Tunja	0,18	0,00	0,20	98,57	1,06
Florencia	0,72	0,00	3,17	91,10	5,00
Yopal	0,11	0,02	1,34	98,30	0,23
Puerto Inirida	58,55	0,00	1,15	37,47	2,83
San José de Guaviare	1,88	0,00	4,85	84,96	8,30
Neiva	0,27	0,00	0,78	98,30	0,65
Villavicencio	0,39	0,00	2,40	96,95	0,27
Mocoa	17,90	0,00	6,42	73,43	2,25
Mitú	54,86	0,01	1,54	29,96	13,63
Puerto Carreño	21,35	0,00	5,16	66,71	6,79

Fuente: DANE

3.3 Indicadores de bienestar según composición étnica

3.3.1 Educación

A partir del censo poblacional se obtienen una serie de datos de los cuales se derivan los indicadores de bienestar entre los que encontramos el nivel educacional, el cual arrojó para la región analizada las siguientes tasas de educación para la población total: ningún nivel educativo 11,4%, preescolar 4,3%, primaria 43,5%, secundaria 17,2%, media vocacional 12,8%, normalista 0,2% y superior 7,6%.

Por grupo étnico, este indicador nos arrojó para la región centro que de la población indígena habitante de esta región, el 45,6% de ellos ha cursado la educación primaria, el 11,9% la educación secundaria, el 6,0% la educación media vocacional, un 1,8% ha alcanzado la educación superior y el 20,8% de los nativos no ha accedido a ninguna clase de educación.

Dentro del grupo de afrocolombianos se obtuvo que el 45,5% de ellos poseen educación primaria, el 17,4% cursó educación secundaria, el 12,3% ha alcanzado la educación media, el 6,1% la educación superior y un 11,8% no ha tenido ningún nivel de educación formal.

Entre la población rom, el 56,4% de ellos dice haber cursado la educación primaria, el 17,9% la educación secundaria, el 15,4% la educación media y un 7,7% la educación superior. Entre la población rom habitante de la región centro no se reportaron casos con ningún nivel de educación formal (cuadros 3.3.1.1 y 3.3.1.2).

Cuadro 3.3.1.1
Región Centro. Nivel de educación por grupo étnico¹
2005

Nivel escolar	Total	Indígena	Rom	Afrocolombiano	No informa	Ninguno de los anteriores
Ninguno	421.861	26.240	0	8.709	5.974	380.938
Preescolar	158.812	5.463	0	2.995	3.043	147.311
Primaria	1.609.352	57.503	22	33.597	21.829	1.496.401
Secundaria	635.159	15.011	7	12.851	7.046	600.244
Media	475.211	7.544	6	9.090	2.455	456.116
Normalista	8.338	552	0	243	9	7.534
Superior	280.163	2.275	3	4.478	1.110	272.297
No informa	110.700	11.642	1	1.872	60.423	36.762

Fuente: DANE

¹ Individuos de tres años en adelante

Cuadro 3.3.1.2
Región Centro. Tasas de nivel de educación por grupo étnico
2005

Nivel escolar	Total	Indígena	Rom	Afrocolombiano	No informa	Ninguno de los anteriores
Ninguno	11,4	20,8	0,0	11,8	5,9	11,2
Preescolar	4,3	4,3	0,0	4,1	3,0	4,3
Primaria	43,5	45,6	56,4	45,5	21,4	44,0
Secundaria	17,2	11,9	17,9	17,4	6,9	17,7
Media	12,8	6,0	15,4	12,3	2,4	13,4
Normalista	0,2	0,4	0,0	0,3	0,0	0,2
Superior	7,6	1,8	7,7	6,1	1,1	8,0
No informa	3,0	9,2	2,6	2,5	59,3	1,1

Fuente: DANE

Gráfico 3.3.1.1
Región Centro. Nivel de educación en indígenas y afrocolombianos.
2005

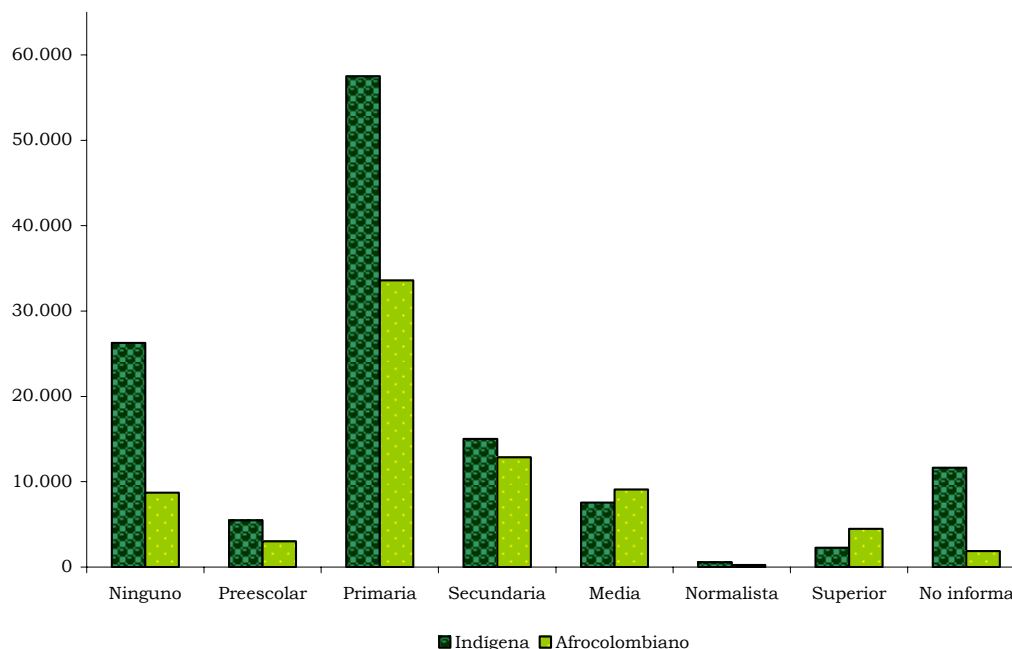

Fuente: DANE

3.3.2 Ayuno

El concepto de ayuno entendido como la falta de ingesta de alimentos al menos por un día, es otro de los indicadores utilizados para el análisis, y de él se obtiene que en la región centro el 6,3% de la población total al momento del censo había dejado de ingerir alimentos por lo menos en uno de los días de última semana. De esta población en condición de ayuno 15.038 personas son indígenas, 7.393 son afrocolombianos y 4 rom, ellas representan el 6,0%, 2,9% y 0,001% respectivamente, del total de la población en ayuno.

El departamento con mayor porcentaje de ayuno es Guainía con el 14,9% de su población, y dentro del departamento el 20,5% de la población indígena y el 4,9% de los afrocolombianos, seguido del Caquetá en donde se reporta que el 9,2% de su población está bajo condiciones de ayuno, 20,8% de la población nativa, el 33,3% del grupo rom y el 11,5% de los afrocolombianos que habitan este departamento (cuadros 3.3.2.1 y 3.3.2.2).

Cuadro 3.3.2.1
Región Centro. Población con días de ayuno por grupo étnico
2005

Departamento	Total	Indígena	Rom	Afrocolombiano	Ninguno de los anteriores	No informa
Región centro	248.942	15.038	4	7.393	224.994	1.513
Amazonas	4.292	2.636	0	101	1.501	54
Boyacá	68.428	180	0	1.619	66.516	113
Caquetá	30.937	1.044	1	1.340	27.889	663
Casanare	10.854	434	2	233	10.184	1
Guainía	2.809	2.381	0	9	419	0
Guaviare	1.723	184	0	254	1.237	48
Huila	77.460	725	1	1.077	75.524	133
Meta	33.509	449	0	1.534	31.496	30
Putumayo	15.849	4.554	0	1.179	9.682	434
Vaupés	1.238	1.128	0	15	95	0
Vichada	1.843	1.323	0	32	451	37

Fuente: DANE

Cuadro 3.3.2.2
Región Centro. Participación de población con días de ayuno por grupo étnico
2005

Departamento	Total	Indígena	Rom	Afrocolombiano	Ninguno de los anteriores	No informa
Región centro	6,3	10,7	9,8	9,4	6,2	1,3
Amazonas	9,1	13,9	-	11,6	6,3	1,7
Boyacá	5,7	3,1	0,0	9,7	5,7	0,8
Caquetá	9,2	20,8	33,3	11,5	9,4	2,6
Casanare	3,9	10,6	11,1	5,8	3,8	0,0
Guainía	14,9	20,5	-	4,9	6,9	0,0
Guaviare	3,0	8,7	-	8,8	2,8	0,6
Huila	7,7	7,0	50,0	9,3	7,8	0,8
Meta	4,7	5,0	0,0	8,5	4,7	0,3
Putumayo	6,7	10,2	-	10,1	6,2	1,8
Vaupés	6,2	9,7	0,0	5,6	1,7	0,0
Vichada	4,1	7,5	-	2,8	2,1	0,8

Fuente: DANE

3.3.3 Servicios públicos

En la región el servicio público con menor cobertura es el teléfono 33,5%, seguido del alcantarillado 61,0%, el acueducto llega al 74,0% de la población y la energía eléctrica al 87,5%.

Los resultados señalan que el 44,9% de la población indígena cuenta con energía eléctrica, lo que se halla por debajo del promedio de la región y el de las demás poblaciones (rom 97,6% y afrocolombianos 82,9%).

Cuadro 3.3.3.1
Región Centro. Porcentaje de población con servicio de energía eléctrica según grupo étnico.
2005

Departamento	Total	Indígena	Rom	Afrocolombiano	Ninguno de los anteriores	No informa
Región centro	87,5	44,9	97,6	82,9	89,9	68,5
Amazonas	70,0	46,0	-	92,2	89,8	59,0
Boyacá	93,1	20,3	92,9	92,1	93,5	90,4
Caquetá	72,7	33,4	100,0	60,2	75,8	50,8
Casanare	82,9	21,1	100,0	85,5	84,3	37,8
Guainía	59,5	42,9	-	94,6	93,9	34,9
Guaviare	82,6	44,4	-	79,5	85,2	79,3
Huila	92,3	78,1	100,0	89,7	92,5	88,4
Meta	91,7	35,9	100,0	91,0	92,9	62,9
Putumayo	68,1	52,4	-	72,1	72,8	65,3
Vaupés	74,5	60,7	100,0	97,4	96,6	86,3
Vichada	49,7	17,8	-	85,2	71,1	65,5

Fuente: DANE

El servicio de alcantarillado cubre al 20,1% de la población indígena, el 92,7% de los rom y el 58,3% de los afrocolombianos. Al acueducto acceden el 32,0% de los indígenas, el 95,1% de los rom y el 65,8% de los afrocolombianos. Por otra parte, al servicio de teléfono solo acceden el 6,3% de la población indígena, el 80,5% de los rom y el 27,0% de los afrocolombianos.

Cuadro 3.3.3.2
Región Centro. Porcentaje de población con servicio de alcantarillado según grupo étnico.
2005

Departamento	Total	Indígena	Rom	Afrocolombiano	Ninguno de los anteriores	No informa
Región centro	61,0	20,1	92,7	58,3	63,2	42,0
Amazonas	35,7	7,8	-	61,9	59,7	15,8
Boyacá	55,2	16,8	85,7	58,0	55,3	52,9
Caquetá	57,9	24,3	100,0	48,6	61,0	33,3
Casanare	62,7	10,3	100,0	74,8	63,8	14,7
Guainía	15,4	3,5	-	45,9	39,0	2,7
Guaviare	40,0	7,4	-	35,1	41,3	43,9
Huila	65,0	50,0	100,0	56,0	65,4	55,4
Meta	78,8	22,5	100,0	75,0	80,2	48,2
Putumayo	48,3	30,4	-	50,6	53,7	45,1
Vaupés	40,2	23,0	0,0	62,6	67,4	57,4
Vichada	6,4	1,2	-	1,9	10,0	11,0

Fuente: DANE

Cuadro 3.3.3.3
Región Centro. Porcentaje de población con servicio de acueducto según grupo étnico.
2005

Departamento	Total	Indígena	Rom	Afrocolombiano	Ninguno de los anteriores	No informa
Región centro	74,0	32,0	95,1	65,8	76,4	56,0
Amazonas	50,4	17,0	-	81,7	78,0	33,2
Boyacá	79,2	19,0	85,7	79,1	79,5	77,4
Caquetá	68,9	29,5	100,0	58,9	72,0	45,5
Casanare	70,8	17,8	100,0	82,0	72,0	25,8
Guainía	27,8	14,6	-	54,1	50,7	38,1
Guaviare	40,1	19,0	-	42,8	37,7	59,3
Huila	79,7	65,9	100,0	60,2	80,2	73,0
Meta	78,2	31,4	100,0	77,7	79,2	53,9
Putumayo	44,8	41,9	-	40,1	45,3	49,3
Vaupés	64,5	49,1	100,0	90,7	87,0	83,0
Vichada	41,3	13,9	-	56,7	61,9	48,3

Fuente: DANE

Cuadro 3.3.3.4
Región Centro. Porcentaje de población con servicio de teléfono según grupo étnico.
2005

Departamento	Total	Indígena	Rom	Afrocolombiano	Ninguno de los anteriores	No informa
Región centro	33,5	6,3	80,5	27,0	35,3	13,9
Amazonas	25,4	2,9	-	57,1	45,5	0,8
Boyacá	30,0	9,4	57,1	21,8	30,3	22,8
Caquetá	23,7	6,1	33,3	18,5	25,4	9,6
Casanare	31,6	4,6	100,0	30,2	32,4	6,6
Guainía	13,8	3,7	-	43,2	33,7	4,1
Guaviare	16,6	2,0	-	20,7	18,3	9,2
Huila	38,2	9,7	100,0	28,8	38,9	23,2
Meta	48,0	12,0	100,0	42,1	49,2	12,7
Putumayo	17,3	8,3	-	16,7	20,5	13,7
Vaupés	16,9	6,4	100,0	33,7	38,5	16,4
Vichada	7,7	1,7	-	14,7	13,4	3,1

Fuente: DANE

Gráfico 3.3.3.1
Región Centro. Porcentaje de la población con servicios de energía, alcantarillado, acueducto y teléfono.
2005

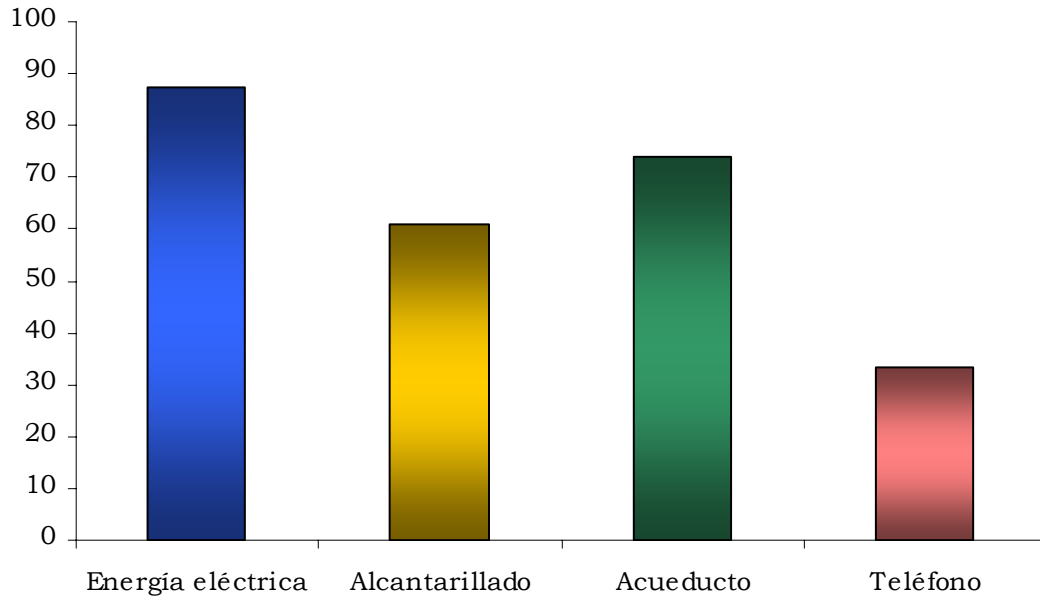

Fuente: DANE

3.3.4 Salud

Los indicadores de afiliación a seguridad social señalan que del total de la población indígena que habita la región centro el 1,0% de la misma se halla afiliada al Seguro Social, un 2,3% está en regimenes especiales, el 22,1% figuran como afiliados a alguna entidad promotora de salud, el 54,1% pertenece al régimen subsidiado y el 14,9% de los nativos no se encuentra en ningún sistema de salud.

La población rom reporta a todos sus integrantes adscritos a entidades promotoras de salud y los afrocolombianos el 3,1% en el Seguro Social, el 2,2% en regimenes especiales, el 26,0% está afiliado a alguna EPS, el 51,3% se encuentra en el régimen subsidiado y el 13,5% dice no estar afiliado a ninguna entidad de salud.

Cuadro 3.3.4.1
Región centro. Porcentaje de afiliación a seguridad social según grupo étnico.
2005

Grupo étnico	ISS	Régimes especiales	EPS	ARS	Ninguna	No sabe	No respuesta
Total	4,1	2,3	25,2	52,1	11,7	0,8	3,8
Indígena	1,0	2,3	22,1	54,1	14,9	2,1	3,4
Rom	0,0	0,0	100,0	0,0	0,0	0,0	0,0
Afrocolombiano	3,1	2,2	26,0	51,3	13,5	0,5	3,4
Ninguno de los anteriores	4,4	2,3	26,0	53,3	11,9	0,8	1,3
No informa	0,3	0,3	2,8	12,6	3,4	0,2	80,4

Fuente: DANE

3.3.5 Variables del hogar

Por medio de las variables del hogar se busca observar el nivel de acceso de la población a un grupo específico de utensilios cuyo uso incrementa el bienestar social de los usuarios. En la región se obtuvo que el 63,7% de la misma posee televisión a color, el 9,7% tiene computador personal, el 15,4% cuenta con una lavadora y el 52,7% cuenta con una nevera.

Para la población indígena se obtuvo que solo el 22,9% de esta cuenta con aparato de televisión en su casa, el 1,3% tiene computador personal, el 1,4% lavadora y el 13,2% cuenta con nevera en su casa.

La población rom obtuvo que todos cuentan con aparatos de televisión, lavadora y nevera en sus casas, pero que ninguno de ellos posee computador personal. En la población afrocolombiana se tiene que el 58,9% de la misma tienen aparato de televisión en sus hogares, el 6,6% posee computador personal, el 12,0% lavadora y el 47,5% cuenta con nevera en sus casas.

Cuadro 3.3.5.1
Región Centro. Porcentaje de población con aparato de televisión en su hogar según grupo étnico.
2005

Departamento	Total	Indígena	Rom	Afrocolombiano	Ninguno de los anteriores	No informa
Región centro	63,7	22,9	100,0	58,9	66,7	23,0
Amazonas	47,2	15,3	-	79,3	75,9	16,9
Boyacá	64,1	9,6	100,0	61,9	64,8	32,6
Caquetá	48,2	20,1	-	40,4	52,7	8,8
Casanare	59,3	7,2	-	63,9	60,7	12,0
Guainía	43,3	25,3	-	83,2	78,1	33,0
Guaviare	45,4	16,6	-	56,3	52,8	5,5
Huila	67,5	27,1	-	53,8	68,8	27,2
Meta	77,8	20,0	-	75,9	79,6	17,5
Putumayo	47,9	32,5	-	54,4	52,9	41,7
Vaupés	36,8	30,7	-	84,8	63,6	2,7
Vichada	29,3	8,3	-	60,9	47,7	20,1

Fuente: DANE

Cuadro 3.3.5.2
Región Centro. Porcentaje de población con computador personal en su hogar según grupo étnico.
2005

Departamento	Total	Indígena	Rom	Afrocolombiano	Ninguno de los anteriores	No informa
Región centro	9,7	1,3	0,0	6,6	10,3	2,7
Amazonas	6,8	0,7	-	15,2	12,1	1,5
Boyacá	9,8	1,0	0,0	6,2	10,0	4,0
Caquetá	7,0	2,1	-	7,6	7,6	0,9
Casanare	8,1	0,6	-	4,5	8,4	2,3
Guainía	5,1	1,0	-	15,7	12,8	3,5
Guaviare	4,1	1,0	-	3,2	4,9	0,6
Huila	9,7	0,4	-	1,8	10,1	2,1
Meta	14,0	2,1	-	12,6	14,4	2,3
Putumayo	6,0	2,1	-	4,4	7,3	5,7
Vaupés	3,0	1,4	-	3,1	7,8	0,0
Vichada	2,5	0,3	-	0,8	4,7	1,7

Fuente: DANE

Cuadro 3.3.5.3
Región Centro. Porcentaje de población con lavadora en su hogar según grupo étnico.
2005

Departamento	Total	Indígena	Rom	Afrocolombiano	Ninguno de los anteriores	No informa
Región centro	15,4	1,4	100,0	12,0	16,4	2,9
Amazonas	11,9	1,0	-	41,6	20,9	1,8
Boyacá	15,4	2,3	100,0	11,4	15,6	5,1
Caquetá	12,0	3,5	-	12,6	13,2	0,7
Casanare	14,6	0,5	-	8,3	15,1	0,8
Guainía	10,2	2,0	-	36,8	26,0	4,4
Guaviare	8,5	1,4	-	2,6	10,6	0,8
Huila	13,7	0,4	-	5,5	14,2	2,0
Meta	24,3	2,7	-	21,3	25,0	3,5
Putumayo	7,2	1,5	-	7,7	9,0	5,9
Vaupés	2,8	0,7	-	3,9	8,4	0,0
Vichada	5,5	0,5	-	9,3	10,1	2,7

Fuente: DANE

Cuadro 3.3.5.4
Región Centro. Porcentaje de población con nevera en su hogar según grupo étnico.
2005

Departamento	Total	Indígena	Rom	Afrocolombiano	Ninguno de los anteriores	No informa
Región centro	52,7	13,2	100,0	47,5	55,5	17,6
Amazonas	41,4	11,7	-	90,5	67,2	15,2
Boyacá	46,0	8,7	100,0	45,1	46,4	25,3
Caquetá	42,2	15,1	-	31,7	46,3	7,5
Casanare	59,7	4,7	-	56,8	61,2	14,0
Guainía	34,8	18,1	-	76,2	67,3	24,0
Guaviare	36,3	7,7	-	54,0	41,9	4,0
Huila	57,8	17,9	-	43,1	59,0	23,3
Meta	71,9	15,2	-	69,2	73,7	17,2
Putumayo	31,0	15,4	-	34,6	36,1	26,4
Vaupés	21,5	15,0	-	60,7	43,0	1,3
Vichada	24,2	4,6	-	51,0	41,4	16,2

Fuente: DANE

3.4 Conclusiones

La actual configuración de la población colombiana arroja que en la región centro, en donde en otrora fuese la mayoría indígena hoy no represente sino cerca del 4% de la población total.

La población afrocolombiana equivale el 2% de la población total de la región y es en esta región en donde presenta la menor participación del país.

La población rom hace presencia en el 55% de los departamentos de la región.

Los departamentos que mayormente concentran población indígena son los de la Amazonía. La población indígena tiene menor educación en los niveles altos que la población afrocolombiana, y la tasa sin educación es la más alta de los grupos étnicos.

La población indígena sigue siendo la más desfavorecida de la región en cuanto a indicadores sociales, ya que presenta los mayores índices de ayuno y los menores índices de acceso a servicios públicos, de salud y aparatos en el hogar.

BIBLIOGRAFÍA

DANE. Departamento Administrativo Nacional de Estadística. (2007). Colombia una nación multicultural. Su diversidad étnica. Bogotá.

4. RESULTADOS DE LA ENCUESTA SOBRE AMBIENTE Y DESEMPEÑO INSTITUCIONAL DEPARTAMENTAL 2007-2008

Elaborado por: Alejandro Ramos Hernández⁴

Introducción

En el marco del proyecto de Estadísticas Políticas y Culturales – EPYC-, el DANE ha diseñado e implementado encuestas dirigidas a los servidores públicos con el fin de producir información que permita caracterizar aspectos relacionados con el ambiente y el desempeño de las instituciones del Estado.

Inicialmente, se consultó a los servidores públicos de las entidades del orden nacional del nivel central a través de la Encuesta sobre Ambiente y Desempeño Institucional – EDI. A partir del año 2007 se amplió el espectro de la investigación con la Encuesta sobre Ambiente y Desempeño Institucional Departamental – EDID – la cual tiene como objetivo contar con información confiable acerca de la percepción de los servidores sobre el nivel de desarrollo institucional de la administración pública de las entidades territoriales departamentales y del Distrito Capital, así como indagar sobre el ámbito de las relaciones intergubernamentales con el gobierno nacional.

De esta manera, la EDID constituye una herramienta analítica para el diseño de políticas y estrategias orientadas al fortalecimiento del sector público colombiano; y además brinda un marco de referencia y evaluación sobre el funcionamiento de las entidades departamentales y distritales.

Para este documento se presentan los resultados en tres secciones, la primera describe las características técnicas de la encuesta; la segunda presenta los principales resultados para las dimensiones correspondientes al ambiente y desempeño tanto en el ámbito administrativo como político de las entidades territoriales. Finalmente, en la tercera sección se presentan algunas conclusiones sobre los resultados obtenidos.

4.1 Características técnicas

El universo de estudio de la encuesta son los servidores públicos de planta, pertenecientes a la administración pública departamental, con mínimo un año de vinculación a la entidad. En el año 2008, el DANE consultó a 4 035 servidores públicos de las entidades del nivel central, correspondientes a las 32 gobernaciones y el Distrito Capital.

⁴ Politólogo especialista en Gobierno Municipal. DIRPEN – DANE. Basado en el documento: Resultados Generales 2008 Encuesta sobre ambiente y desempeño Institucional departamental – EDID –, DANE. Febrero 2009.

En el cuestionario se indagó la percepción de los servidores públicos territoriales sobre el ambiente y el desempeño de sus entidades en dos aspectos principales: a) aspectos administrativos relacionados con la contratación, la planeación, la gestión pública y el bienestar laboral; y b) aspectos políticos abordando temas de liderazgo, competencias territoriales y rendición de cuentas de los gobiernos centrales de cada entidad territorial, tal como se presenta en el siguiente gráfico:

Gráfico 4.1.1
Mapa conceptual EDID

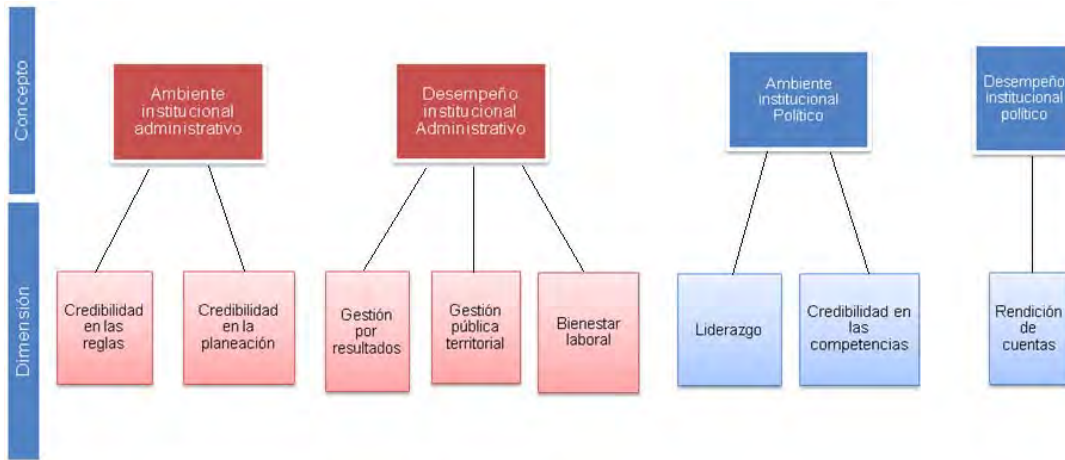

Fuente: DANE. Encuesta sobre Ambiente y Desempeño Institucional Departamental –EDID.

Para la interpretación de los principales resultados de la investigación es necesario tener en cuenta que los datos presentados, tienen un carácter cualitativo y se basan exclusivamente en las percepciones o creencias de los servidores públicos respecto a acciones o comportamientos esperados de la entidad territorial. En este sentido no pretende ofrecer una caracterización total de la realidad analizada

Los encuestados son consultados sobre diversos tópicos a lo largo del cuestionario relacionados con el ambiente y desempeño administrativo y político en sus entidades, cada pregunta del formulario presenta cuatro opciones de respuestas cualitativas, que para efectos de cálculo reciben un valor entre 1 y 5, en donde 1 es la situación menos deseable y 5 el escenario óptimo⁵.

Las respuestas de cada variable son agregadas y se promedian hasta conformar cada una de las dimensiones de análisis propuestas; de esta

⁵ Esta escala es compatible con los instrumentos de diagnóstico de la situación del servicio civil que ha diseñado el programa de Gobernabilidad Pública del Banco Mundial. Para ampliar información véase Banco Mundial. 2000. “Public officials and their institutional environment: An analytical model for assessing the impact of institutional change on public sector performance”. Policy Research Working Paper No. 2427, World Bank, Washington D.C.

manera el resultado de cada una de las estimaciones por dimensión corresponde a promedios aritméticos que varían entre 1 y 5, en donde para cada promedio obtenido, el coeficiente de estimación (cve) tiende a ser inferior al 5%⁶

Para este informe, se presentan los resultados por dimensión correspondientes al total territorial y destacando los tres departamentos con promedios más altos y los tres con promedios más bajos, los cuales adicionalmente se presentan comparados frente a los resultados obtenidos en el año 2007⁷. Los resultados por dimensión para cada uno de los 32 departamentos y el Distrito Capital pueden ser consultados en la sección de anexos.

4.2 Resultados por dimensiones de análisis

4.2.1 Ambiente institucional administrativo

Para caracterizar el desarrollo institucional de las entidades territoriales desde lo administrativo, se asume el ambiente institucional como la disposición que existe dentro de la entidad territorial para seguir reglas en la contratación y planear su desarrollo.

Con respecto al ambiente administrativo se desarrollaron las siguientes dimensiones:

Dimensión	Definición
Credibilidad en las reglas	Reconocimiento de la aplicación de procedimientos legales en la administración del personal de planta, y de criterios meritocráticos en la contratación de bienes
Credibilidad en la planeación	Reconocimiento del grado de cumplimiento de criterios de coordinación interinstitucional en la formulación del plan de desarrollo del ente territorial.

Para el total territorial en el año 2008 el indicador de credibilidad en las reglas se situó en 3,53, casi dos décimas más que el valor observado en el año 2007. El indicador de credibilidad en la planeación obtuvo un resultado de 3,67.

⁶ El coeficiente de variación estimado (cve) es el valor que expresa precisión de la estimación. Para aquellas dimensiones en las cuales este valor es cero, corresponde a entidades donde la recolección de información se hizo por censo y no por muestra.

⁷ La comparación con los resultados 2007 se presenta para las dimensiones en los cuales los resultados son comparables, teniendo en cuenta que para el diseño de la encuesta en el año 2008 se incorporaron nuevas dimensiones de análisis.

Gráfico 4.2.1.1
Total territorial. Ambiente Institucional Administrativo 2007-2008, según dimensión

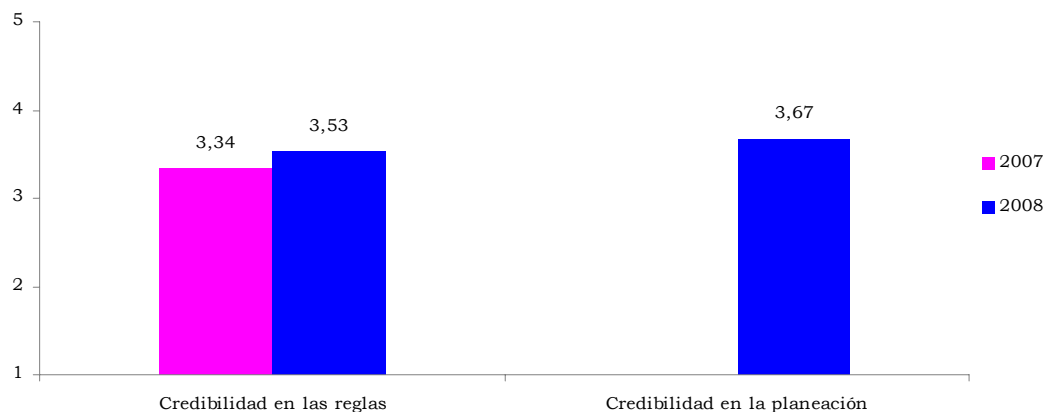

Fuente: DANE. Encuesta sobre Ambiente y Desempeño Institucional Departamental –EDID.

A nivel departamental, la dimensión de credibilidad en las reglas obtuvo los mayores valores en los departamentos de Arauca (4,16) Chocó (4,1) y Quindío (4,0); mientras que los departamentos con menores valores fueron Putumayo (3,18), Guainía (2,98) y Guaviare (2,97).

Gráfico 4.2.1.2
Credibilidad en las Reglas 2007- 2008. Entidades territoriales representativas

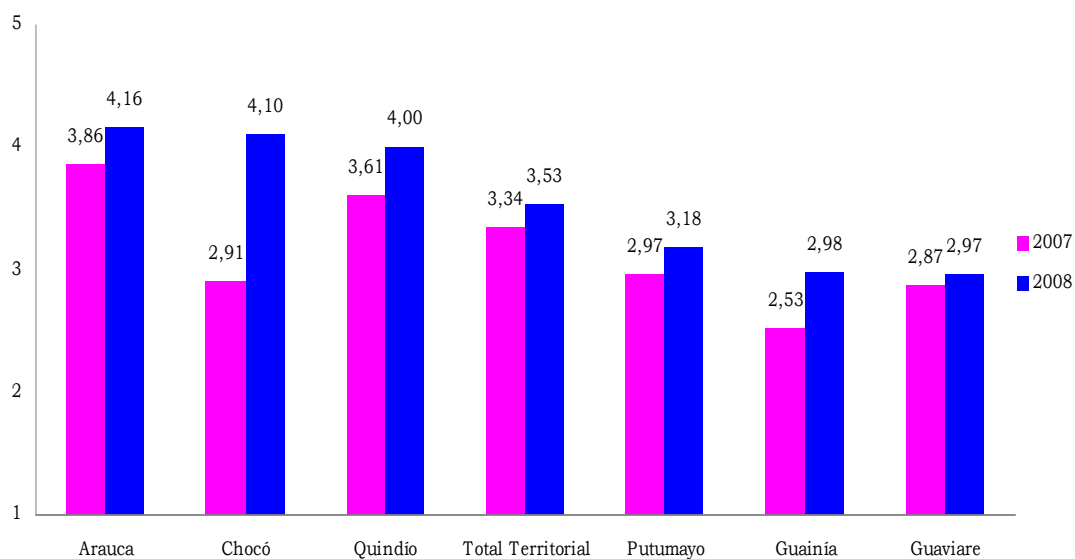

Fuente: DANE. Encuesta sobre Ambiente y Desempeño Institucional Departamental –EDID.

Con respecto a la credibilidad en la planeación los mayores valores se encontraron en los departamentos de Arauca (4,23), Quindío (4,19) y Atlántico (4,07). A su vez los menores valores se registraron en los departamentos de Guaviare (3,26), Casanare (3,26) y Guainía (3,06).

Gráfico 4.2.1.3
Credibilidad en la Planeación 2008. Entidades territoriales representativas

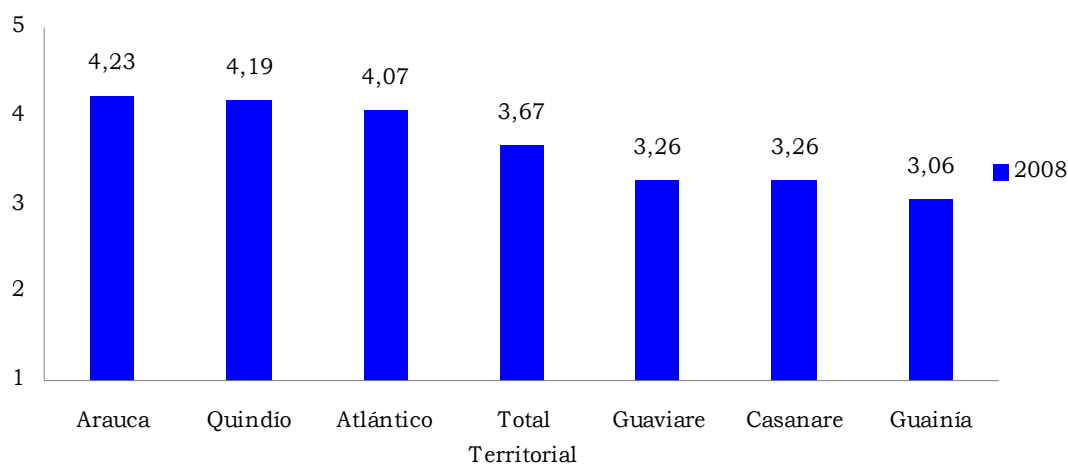

Fuente: DANE. Encuesta sobre Ambiente y Desempeño Institucional Departamental –EDID.

4.2.2 Desempeño institucional administrativo

El concepto de desempeño administrativo hace referencia a la capacidad de la entidad territorial para adoptar un modelo de gestión pública por resultados y motivar a los servidores públicos. Con este propósito se definieron las siguientes dimensiones de estudio:

Dimensión	Definición
Gestión por resultados	Capacidad de implementar herramientas de gestión para el cumplimiento de los objetivos y estrategias del ente territorial.
Gestión pública territorial	Capacidad del ente territorial para cumplir con los objetivos trazados en la prestación de los servicios a su cargo.
Bienestar laboral	Satisfacción del servidor en términos del reconocimiento de su labor y la reputación que ha adquirido por trabajar en la entidad.

Para estas dimensiones de análisis los resultados obtenidos en el año 2008 comparados con el 2007, registraron aumentos con respecto a la valoración de la gestión por resultados y especialmente en la percepción de la gestión

pública territorial. Sin embargo, se evidenció una caída de casi dos décimas con respecto a la dimensión de bienestar laboral.

Gráfico 4.2.2.1
Total territorial. Desempeño Institucional Administrativo 2007-2008, según dimensión

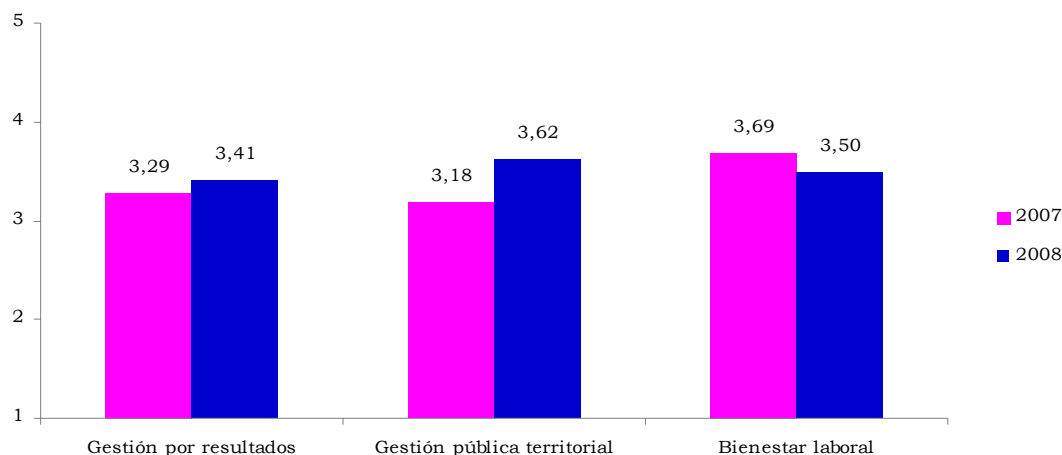

Fuente: DANE. Encuesta sobre Ambiente y Desempeño Institucional Departamental –EDID.

A nivel territorial, para la dimensión de gestión por resultados los mayores valores se registraron en los departamentos de Arauca (3,81), Risaralda (3,66) y Quindío (3,64). Para estos departamentos se destaca la disminución en los valores obtenidos con respecto al año 2007, mientras de los tres departamentos que registraron los menores valores, dos aumentaron sus resultados con respecto al año anterior.

Gráfico 4.2.2.2
Gestión por Resultados 2007- 2008. Entidades territoriales representativas

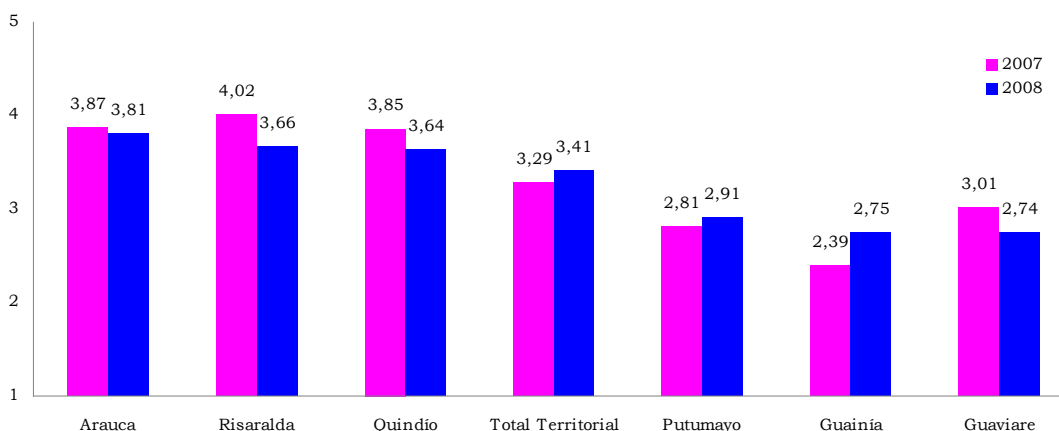

Fuente: DANE. Encuesta sobre Ambiente y Desempeño Institucional Departamental –EDID.

Con respecto a la gestión pública territorial los valores más altos se ubicaron en los departamentos de Arauca (4,12) Quindío (4,05) y Risaralda (3,97). Vale la pena resaltar el aumento registrado para el total territorial entre los resultados del año 2007 y el 2008, lo cual se refleja igualmente en los departamentos con mayores y menores resultados.

Gráfico 4.2.2.3
Gestión Pública Territorial 2007- 2008. Entidades territoriales representativas

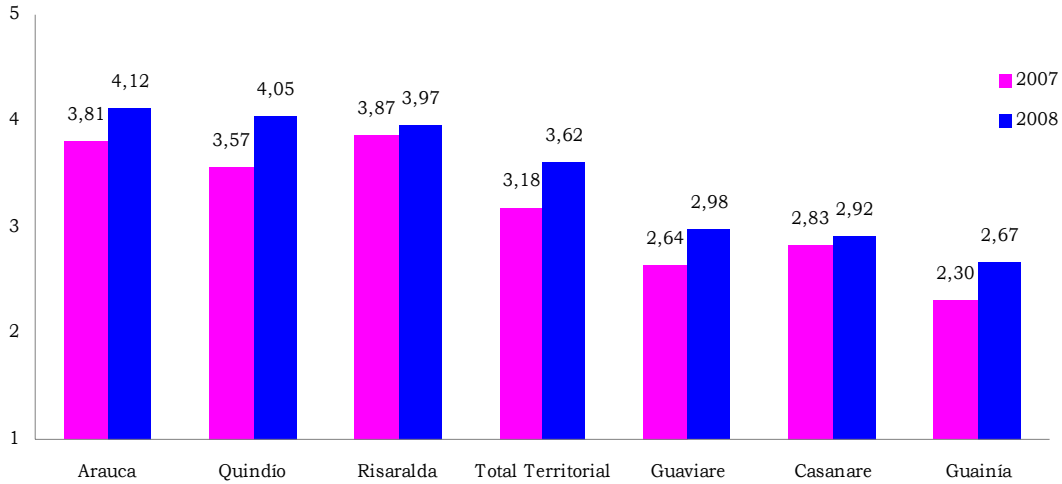

Fuente: DANE. Encuesta sobre Ambiente y Desempeño Institucional Departamental –EDID.

Frente al Bienestar laboral los departamentos con mayores valores fueron Chocó (3,70), Arauca (3,67) y Quindío (3,67); mientras que los valores más bajos fueron reportados por los departamentos de Caldas (3,38), Cauca (3,38) y Cundinamarca (3,36). En este aspecto, se destaca la reducción en los resultados obtenidos por departamento y para el total territorial.

Gráfico 4.2.2.4
Bienestar Laboral 2007- 2008. Entidades territoriales representativas

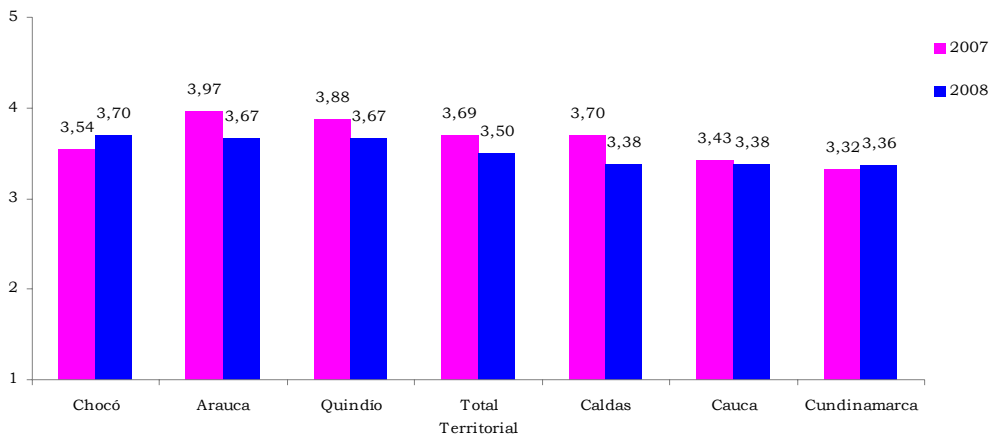

Fuente: DANE. Encuesta sobre Ambiente y Desempeño Institucional Departamental –EDID.

4.2.3 Ambiente institucional político

Para caracterizar el desarrollo institucional de las entidades territoriales desde lo político se asume el ambiente institucional político como la credibilidad en las condiciones que posee el gobernante del ente territorial para liderar el bienestar del territorio.

Para este concepto en el año 2008 se contemplaron dos dimensiones de estudio que se describen a continuación:

Dimensión	Definición
Liderazgo	Capacidad del gobierno local para promover el desarrollo del territorio.
Credibilidad en las competencias	Pertinencia de las funciones otorgadas al ente territorial en el marco de la política de descentralización.

Gráfico 4.2.3.1
Total territorial. Ambiente Institucional Político 2007-2008, según dimensión

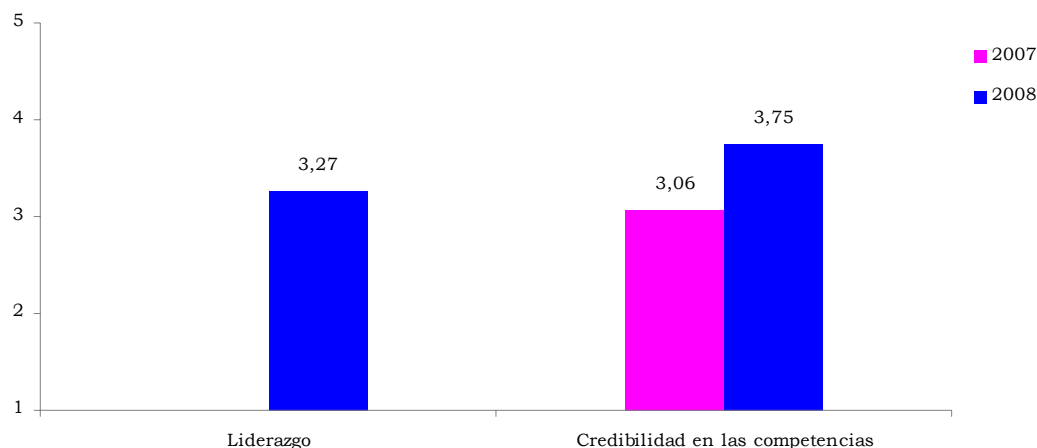

Fuente: DANE. Encuesta sobre Ambiente y Desempeño Institucional Departamental –EDID.

La dimensión de liderazgo obtuvo una valoración para el total territorial de 3,27 para el año 2008. El departamento del Chocó obtuvo el mayor valor en esta dimensión (3,74), seguido por los departamentos de Nariño (3,63) y Quindío (3,60).

Gráfico 4.2.3.2
Liderazgo 2008. Entidades territoriales representativas

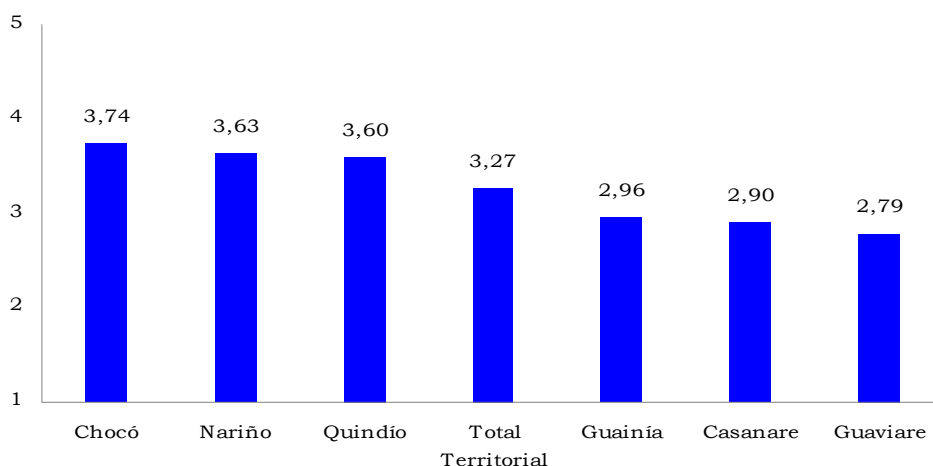

Fuente: DANE. Encuesta sobre Ambiente y Desempeño Institucional Departamental –EDID.

Para el total territorial se registra un avance considerable en la dimensión de credibilidad en las competencias pasando de 3,06 en 2007 a 3,75 en 2008.

Frente a esta dimensión los mayores valores fueron registrados en los departamentos de Antioquia (4,06) Nariño (4,06) y Arauca (4,03); mientras que los valores más bajos se encontraron en los departamentos de Guaviare (3,37), Casanare (3,19) y Guainía (3,18)

Gráfico 4.2.3.3
Credibilidad en las competencias 2007- 2008. Entidades territoriales representativas

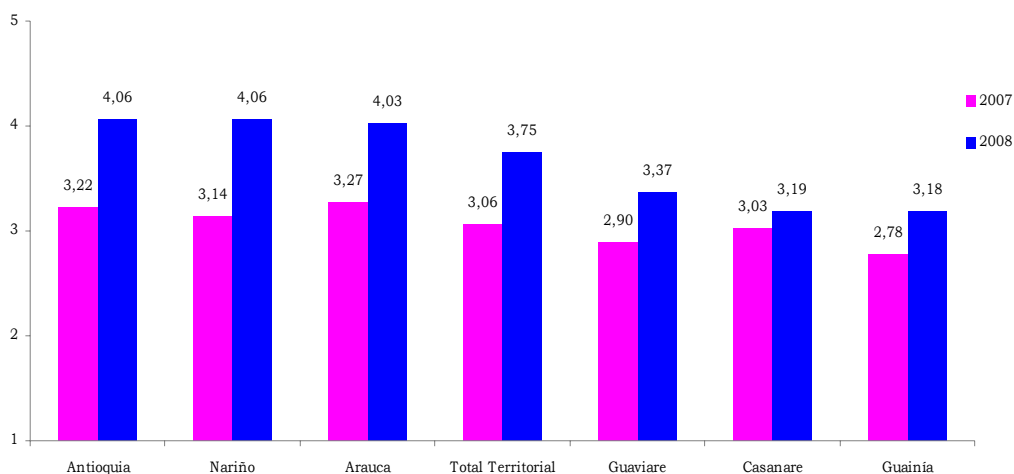

Fuente: DANE. Encuesta sobre Ambiente y Desempeño Institucional Departamental –EDID.

4.2.4 Desempeño institucional político

Este concepto hacer referencia a la capacidad de la entidad territorial para informar sobre sus proceso (gestión, presupuesto y contratación) y para contrarrestar la aparición de practicas irregulares. Para este concepto, en el año 2008 se contempló la siguiente dimensión:

Dimensión	Definición
Rendición de Cuentas	Capacidad del ente territorial para entregar al ciudadano información clara, completa y oportuna; y para contrarrestar la incidencia de prácticas irregulares.

El valor del indicador de rendición de cuentas de la administración paso de 2,75 en 2007, a 3,62 en 2008.

Gráfico 4.2.4.1
Total territorial. Desempeño Institucional Político 2007-2008, según dimensión

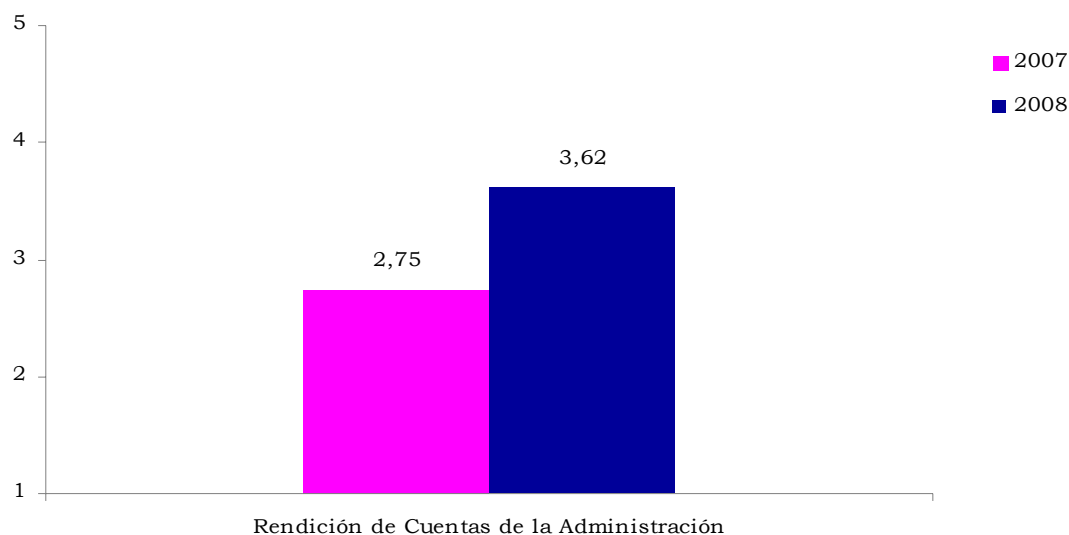

Fuente: DANE. Encuesta sobre Ambiente y Desempeño Institucional Departamental –EDID.

Con respecto a la rendición de cuentas de la administración, los mayores resultados fueron registrados en el departamento del Quindío (4,16) seguidos por los departamentos de Arauca (4,07) y Chocó (4,06); mientras que menores valores se reportaron en los departamentos de Casanare (3,13), Guaviare (2,99) y Guainía (2,97).

Gráfico 4.2.4.2
Rendición de Cuentas de la Administración 2007- 2008. Entidades territoriales representativas

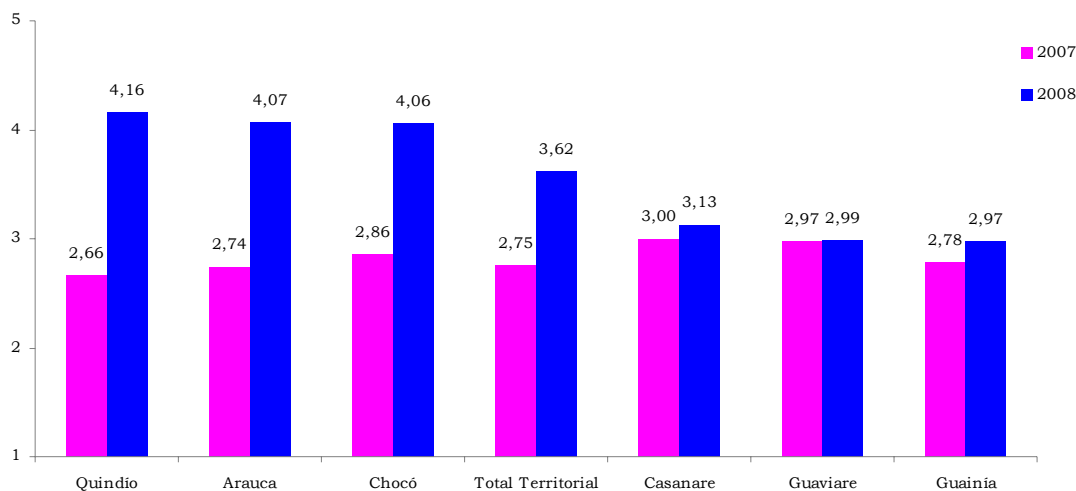

Fuente: DANE. Encuesta sobre Ambiente y Desempeño Institucional Departamental –EDID.

Conclusiones

Los resultados obtenidos en la EDID para el 2008 deben considerarse teniendo en cuenta que fue un año de transición con la posesión de los gobernadores electos y los cambios administrativos en las entidades territoriales. Sin embargo, resulta interesante destacar como los resultados más altos para cada una de las dimensiones de estudio analizadas, corresponden por lo general a los departamentos de Arauca, Quindío y Chocó: Mientras que los resultados más bajos corresponden por lo general a los departamentos de Casanare, Guaviare y Guainía, con excepción de la dimensión de bienestar laboral en donde el menor resultado es obtenido por el departamento de Cundinamarca.

Teniendo en cuenta estos resultados, llama la atención que departamentos importantes como el Valle del Cauca y Cundinamarca, no se ubican entre los mayores resultados y por el contrario, tienden a encontrarse por debajo del promedio para el total territorial.

Específicamente, para el caso de Bogotá, se observan los resultados más altos con respecto a las dimensiones relacionadas con la capacidad de gestión territorial; sin embargo, las dimensiones relacionadas con el liderazgo y la planeación obtuvieron resultados inferiores al total territorial.

Los resultados de la EDID brindan elementos de análisis que pueden contribuir a identificar fortalezas y debilidades en el desarrollo organizacional de las entidades territoriales. Adicionalmente, el estudio sistemático de las dimensiones de análisis y las variables que las componen,

permiten la posibilidad de hacer seguimiento al desarrollo de la administración pública territorial e identificar áreas específicas de intervención para el fortalecimiento institucional.

Finalmente, es importante destacar la EDID es un instrumento en continuo desarrollo para reflejar de mejor manera la complejidad y los continuos cambios presentes en el desarrollo organizacional territorial. De esta manera, se busca invitar a los entes gubernamentales y a la comunidad académica, a participar en el análisis de los resultados y contribuir al fortalecimiento de los instrumentos de medición sobre la gestión pública territorial.

ANEXOS

**Anexo A
Ambiente Institucional Administrativo 2008. Resultados por entidad territorial.**

ENTIDAD TERRITORIAL	RESULTADO 2008	cve 2008	RESULTADO 2007	cve 2007
Arauca	4,20	0,42	3,61	0,11
Quindío	4,09	0,69	3,48	0,84
Chocó	4,08	0,00	2,90	1,67
Atlántico	4,01	1,26	3,56	1,01
Vichada	3,93	0,00	3,33	0,00
Sucre	3,90	1,32	3,29	2,04
Risaralda	3,87	1,20	3,77	2,36
Nariño	3,87	1,01	3,59	1,38
Bolívar	3,78	2,05	3,09	1,88
Norte de Santander	3,78	1,06	3,16	1,79
Santander	3,75	2,53	3,32	1,69
Magdalena	3,73	0,99	3,03	0,87
Huila	3,73	1,15	3,50	1,29
Caquetá	3,67	0,74	2,98	0,56
Meta	3,66	1,62	3,19	2,26
Amazonas	3,66	0,00	2,75	0,00
Boyacá	3,65	1,14	3,44	1,12
La Guajira	3,62	2,42	2,92	1,53
Córdoba	3,61	1,27	3,06	1,54
Antioquia	3,61	1,86	3,34	1,50
Caldas	3,61	1,18	3,57	2,18
Total Territorial	3,60	0,48	3,26	0,52
Cundinamarca	3,57	1,40	3,05	1,14
Cesar	3,56	2,53	3,23	1,31
Tolima	3,53	1,45	3,21	1,30
Bogotá D.C.	3,52	1,03	3,43	2,03
Cauca	3,48	1,38	2,97	0,96
Archipiélago de San Andrés, Providencia y Santa Catalina	3,46	2,11	2,98	1,42
Valle del Cauca	3,37	1,09	3,10	0,98
Vaupés	3,30	0,00	2,96	0,00
Putumayo	3,28	0,00	3,08	0,00
Casanare	3,26	1,90	2,95	1,21
Guaviare	3,12	0,00	2,87	2,06
Guainía	3,02	0,00	2,74	0,00

Fuente: DANE. Encuesta sobre Ambiente y Desempeño Institucional Departamental –EDID.

Anexo B

Credibilidad en las Reglas 2008. Resultados por entidad territorial.

ENTIDAD TERRITORIAL	RESULTADO 2008	cve 2008	RESULTAD O 2007	cve 2007
Arauca	4,16	0,52	3,86	0,18
Chocó	4,10	0,00	2,91	1,59
Quindío	4,00	1,03	3,61	0,80
Vichada	3,97	0,00	3,41	0,00
Atlántico	3,94	1,74	3,73	1,32
Nariño	3,92	1,28	3,82	1,35
Sucre	3,74	2,23	3,38	1,75
Huila	3,73	1,40	3,56	1,47
Risaralda	3,73	1,71	3,88	1,65
Bolívar	3,67	2,94	3,39	1,50
Boyacá	3,65	1,41	3,53	1,27
Magdalena	3,60	1,64	2,98	0,83
Cesar	3,59	3,09	3,35	1,32
Norte de Santander	3,57	1,57	3,08	1,57
Santander	3,56	4,05	3,45	1,56
Bogotá D.C.	3,55	1,44	3,51	1,02
Total Territorial	3,53	0,69	3,34	0,32
Caquetá	3,49	0,97	3,18	0,56
Meta	3,49	2,44	3,29	1,86
Cauca	3,49	1,58	2,86	1,25
Amazonas	3,48	0,00	2,68	0,00
Antioquia	3,47	2,75	3,31	1,34
Archipiélago de San Andrés, Providencia y Santa Catalina	3,45	2,33	3,05	1,44
Cundinamarca	3,44	2,06	2,86	1,36
Córdoba	3,44	1,71	3,09	1,66
Caldas	3,41	1,66	3,81	1,73
Tolima	3,37	1,87	3,28	1,37
Vaupés	3,34	0,00	2,92	0,00
La Guajira	3,32	3,92	2,95	1,50
Casanare	3,26	2,13	2,89	1,19
Valle del Cauca	3,21	1,43	3,02	0,95
Putumayo	3,18	0,00	2,97	0,00
Guainía	2,98	0,00	2,53	0,00
Guaviare	2,97	0,00	2,87	1,49

Fuente: DANE. Encuesta sobre Ambiente y Desempeño Institucional Departamental –EDID.

Anexo C
Credibilidad en la Planeación 2008. Resultados por entidad territorial.

ENTIDAD TERRITORIAL	RESULTADO 2008	cve 2008
Arauca	4,23	0,52
Quindío	4,19	0,67
Atlántico	4,07	1,39
Sucre	4,07	1,12
Chocó	4,06	0,00
Risaralda	4,01	1,22
Norte de Santander	3,99	1,01
Santander	3,93	2,21
La Guajira	3,91	2,09
Bolívar	3,90	1,90
Vichada	3,90	0,00
Magdalena	3,87	1,33
Caquetá	3,86	0,83
Amazonas	3,84	0,00
Meta	3,83	1,33
Nariño	3,82	1,19
Caldas	3,81	1,38
Córdoba	3,78	1,26
Antioquia	3,75	2,09
Huila	3,73	1,36
Cundinamarca	3,70	1,26
Tolima	3,69	1,67
Total Territorial	3,67	0,50
Boyacá	3,64	1,25
Cesar	3,54	3,28
Valle del Cauca	3,52	1,22
Bogotá D.C.	3,49	1,12
Cauca	3,48	1,62
Archipiélago de San Andrés, Providencia y Santa Catalina	3,47	2,67
Putumayo	3,38	0,00
Vaupés	3,26	0,00
Guaviare	3,26	0,00
Casanare	3,26	2,21
Guainía	3,06	0,00

Fuente: DANE. Encuesta sobre Ambiente y Desempeño Institucional Departamental –EDID.

Anexo D
Desempeño Institucional Administrativo 2008. Resultados por entidad territorial.

ENTIDAD TERRITORIAL	RESULTADO 2008	cve 2008	RESULTADO 2007	cve 2007
Arauca	3,87	0,39	3,86	0,09
Quindío	3,79	0,76	3,75	0,67
Risaralda	3,75	0,95	3,88	2,37
Antioquia	3,69	1,15	3,59	1,40
Norte de Santander	3,66	0,72	3,27	1,34
Atlántico	3,65	1,11	3,73	1,05
Magdalena	3,62	0,80	3,17	1,34
Bogotá D.C.	3,61	0,66	3,52	1,83
Vichada	3,56	0,00	3,01	0,00
Nariño	3,55	0,93	3,57	1,06
Chocó	3,54	0,00	2,80	1,47
Sucre	3,51	1,00	3,33	1,96
Total Territorial	3,51	0,35	3,40	0,49
Santander	3,50	2,06	3,64	1,45
Cesar	3,45	1,58	3,44	1,40
Huila	3,44	0,92	3,57	1,20
Meta	3,44	1,25	3,38	2,09
Amazonas	3,43	0,00	3,01	0,00
Boyacá	3,42	0,96	3,56	0,97
Caldas	3,42	1,09	3,63	1,88
La Guajira	3,41	1,45	3,03	1,81
Córdoba	3,36	1,02	3,14	1,71
Bolívar	3,34	1,75	3,32	1,94
Tolima	3,29	1,18	3,40	1,22
Cundinamarca	3,27	1,04	2,99	1,16
Valle del Cauca	3,25	0,87	3,33	0,99
Caquetá	3,23	0,73	3,25	0,48
Cauca	3,23	1,03	3,03	1,18
Archipiélago de San Andrés, Providencia y Santa Catalina	3,22	1,66	3,01	1,41
Vaupés	3,20	0,00	3,01	0,00
Putumayo	3,17	0,00	3,12	0,00
Casanare	3,12	1,40	3,18	1,21
Guaviare	3,04	0,00	3,11	2,11
Guainía	2,97	0,00	2,81	0,00

Fuente: DANE. Encuesta sobre Ambiente y Desempeño Institucional Departamental -EDID.

Anexo E

Gestión por Resultados 2008. Resultados por entidad territorial.

ENTIDAD TERRITORIAL	RESULTADO 2008	cve 2008	RESULTAD O 2007	cve 2007
Arauca	3,81	0,54	3,87	0,12
Risaralda	3,66	1,40	4,02	1,40
Quindío	3,64	1,12	3,85	0,55
Antioquia	3,62	1,77	3,55	1,01
Bogotá D.C.	3,59	0,88	3,63	0,86
Chocó	3,57	0,00	2,62	1,73
Atlántico	3,51	1,78	3,64	1,43
Norte de Santander	3,50	1,24	3,05	1,32
Vichada	3,44	0,00	2,90	0,00
Magdalena	3,42	1,21	3,01	1,45
Sucre	3,42	1,39	3,37	1,69
Total Territorial	3,41	0,51	3,29	0,34
Nariño	3,40	1,33	3,57	1,09
Santander	3,39	3,01	3,72	1,15
Cesar	3,33	2,65	3,32	1,50
Huila	3,29	1,37	3,70	1,15
Meta	3,28	1,88	3,29	1,67
Amazonas	3,28	0,00	2,72	0,00
Caldas	3,27	1,66	3,71	1,24
La Guajira	3,23	2,63	2,80	1,88
Cundinamarca	3,20	1,47	2,92	1,19
Córdoba	3,17	1,54	2,97	1,78
Boyacá	3,16	1,44	3,57	0,90
Bolívar	3,12	2,59	3,21	1,95
Tolima	3,09	1,89	3,30	1,24
Vaupés	3,04	0,00	2,72	0,00
Caquetá	3,03	1,11	3,07	0,51
Valle del Cauca	3,01	1,31	3,24	0,88
Archipiélago de San Andrés, Providencia y Santa Catalina	2,98	2,77	2,77	1,78
Cauca	2,98	1,59	2,75	1,59
Casanare	2,93	2,33	2,98	1,33
Putumayo	2,91	0,00	2,81	0,00
Guainía	2,75	0,00	2,39	0,00
Guaviare	2,74	0,00	3,01	1,59

Fuente: DANE. Encuesta sobre Ambiente y Desempeño Institucional Departamental –EDID.

Anexo F
Gestión Pública Territorial 2008. Resultados por entidad territorial.

ENTIDAD TERRITORIAL	RESULTADO 2008	cve 2008	RESULTADO 2007	cve 2007
Arauca	4,12	0,50	3,81	0,15
Quindío	4,05	0,87	3,57	0,78
Risaralda	3,97	1,28	3,87	1,75
Atlántico	3,89	1,48	3,76	1,24
Norte de Santander	3,88	0,86	3,00	1,24
Magdalena	3,86	1,06	2,97	1,30
Antioquia	3,83	1,56	3,66	1,11
Nariño	3,77	1,13	3,43	1,20
Bogotá D.C.	3,73	0,92	3,30	0,90
Vichada	3,70	0,00	2,68	0,00
Boyacá	3,69	1,20	3,53	0,96
Santander	3,66	3,11	3,48	1,38
Huila	3,65	1,13	3,49	1,19
Total Territorial	3,62	0,50	3,18	0,34
Caldas	3,61	1,31	3,48	1,71
Meta	3,55	1,60	3,15	1,66
Cesar	3,51	2,38	3,54	1,28
Sucre	3,49	1,63	2,94	1,96
Córdoba	3,48	1,35	2,92	1,66
La Guajira	3,42	2,15	2,62	1,99
Amazonas	3,39	0,00	2,55	0,00
Chocó	3,36	0,00	2,15	1,46
Tolima	3,34	1,57	3,20	1,30
Valle del Cauca	3,34	1,15	3,21	0,90
Bolívar	3,33	2,34	3,03	1,75
Cauca	3,32	1,35	2,86	1,23
Cundinamarca	3,26	1,50	2,65	1,23
Archipiélago de San Andrés, Providencia y Santa Catalina	3,22	2,15	2,72	1,38
Caquetá	3,17	0,98	2,92	0,58
Vaupés	3,09	0,00	2,51	0,00
Putumayo	3,07	0,00	2,89	0,00
Guaviare	2,98	0,00	2,64	1,52
Casanare	2,92	1,88	2,83	1,25
Guainía	2,67	0,00	2,30	0,00

Fuente: DANE. Encuesta sobre Ambiente y Desempeño Institucional Departamental -EDID.

Anexo G
Bienestar Laboral 2008. Resultados por entidad territorial.

ENTIDAD TERRITORIAL	RESULTADO 2008	cve 2008	RESULTADO 2007	cve 2007
Chocó	3,70	0,00	3,54	0,67
Arauca	3,67	0,48	3,97	0,10
Quindío	3,67	0,66	3,88	0,39
Antioquia	3,62	1,14	3,64	0,71
Sucre	3,62	0,69	3,68	0,83
Amazonas	3,62	0,00	3,67	0,00
Norte de Santander	3,61	0,62	3,70	0,64
Risaralda	3,61	0,86	3,86	0,92
Bolívar	3,58	1,26	3,74	0,79
Magdalena	3,58	0,72	3,49	0,65
La Guajira	3,56	1,26	3,63	0,74
Vichada	3,56	0,00	3,40	0,00
Atlántico	3,55	1,05	3,85	0,66
Putumayo	3,52	0,00	3,59	0,00
Guainía	3,51	0,00	3,64	0,00
Cesar	3,50	1,26	3,59	0,75
Bogotá D.C.	3,50	0,66	3,66	0,48
Caquetá	3,50	0,52	3,75	0,22
Nariño	3,50	0,81	3,79	0,52
Total Territorial	3,50	0,32	3,69	0,18
Casanare	3,50	0,97	3,66	0,73
Meta	3,48	0,97	3,70	0,87
Vaupés	3,47	0,00	3,72	0,00
Santander	3,46	1,69	3,73	0,61
Archipiélago de San Andrés, Providencia y Santa Catalina	3,45	1,18	3,51	0,66
Tolima	3,44	0,81	3,70	0,64
Córdoba	3,43	0,85	3,53	0,97
Boyacá	3,41	0,74	3,66	0,55
Valle del Cauca	3,41	0,75	3,53	0,48
Guaviare	3,41	0,00	3,65	0,64
Huila	3,39	0,84	3,58	0,63
Caldas	3,38	0,95	3,70	0,84
Cauca	3,38	0,67	3,43	0,64
Cundinamarca	3,36	0,84	3,32	0,63

Fuente: DANE. Encuesta sobre Ambiente y Desempeño Institucional Departamental –EDID.

Anexo H

Ambiente Institucional Político 2008. Resultados por entidad territorial.

ENTIDAD TERRITORIAL	RESULTADO 2008	cve 2008	RESULTADO 2007	cve 2007
Nariño	3,84	0,92	3,24	1,04
Quindío	3,80	0,84	3,43	0,69
Arauca	3,77	0,44	3,47	0,09
Risaralda	3,71	1,04	3,49	2,28
Norte de Santander	3,71	0,81	3,04	1,30
Atlántico	3,70	1,36	3,36	1,06
Antioquia	3,70	1,34	3,30	1,28
Chocó	3,68	0,00	2,51	1,69
Vichada	3,66	0,00	2,94	0,00
Cesar	3,66	1,23	3,21	1,24
Magdalena	3,63	0,79	2,91	1,14
La Guajira	3,62	2,50	2,77	1,82
Santander	3,59	3,18	3,41	1,20
Sucre	3,56	1,19	3,09	1,73
Amazonas	3,53	0,00	2,79	0,00
Meta	3,53	1,29	3,12	1,88
Córdoba	3,52	1,14	3,09	1,23
Total Territorial	3,51	0,47	3,15	0,43
Cauca	3,50	0,97	2,91	1,13
Bolívar	3,50	2,13	3,11	2,01
Huila	3,46	1,22	3,30	1,02
Bogotá D.C.	3,46	0,86	3,21	1,63
Boyacá	3,45	1,26	3,34	0,88
Tolima	3,42	1,17	3,20	1,04
Caquetá	3,41	0,92	3,04	0,49
Cundinamarca	3,40	1,32	2,84	1,11
Valle del Cauca	3,36	1,07	3,10	0,85
Putumayo	3,31	0,00	2,86	0,00
Vaupés	3,27	0,00	2,69	0,00
Archipiélago de San Andrés, Providencia y Santa Catalina	3,27	2,04	2,95	1,28
Guaviare	3,08	0,00	2,91	1,93
Guainía	3,07	0,00	2,48	0,00
Casanare	3,05	2,09	2,89	1,22

Fuente: DANE. Encuesta sobre Ambiente y Desempeño Institucional Departamental –EDID.

**Anexo I
Liderazgo 2008. Resultados por entidad territorial.**

ENTIDAD TERRITORIAL	RESULTADO 2008	cve 2008
Chocó	3,74	0,00
Nariño	3,63	1,10
Quindío	3,60	0,94
Vichada	3,51	0,00
Arauca	3,50	0,55
Atlántico	3,50	1,53
Risaralda	3,48	1,35
La Guajira	3,43	1,94
Norte de Santander	3,43	1,16
Amazonas	3,43	0,00
Magdalena	3,42	1,01
Santander	3,34	2,76
Antioquia	3,33	1,83
Sucre	3,33	1,29
Cauca	3,32	1,08
Meta	3,32	1,68
Bolívar	3,31	1,99
Huila	3,31	1,57
Cesar	3,29	1,90
Boyacá	3,27	1,25
Total Territorial	3,27	0,49
Bogotá D.C.	3,25	0,96
Caquetá	3,24	0,89
Córdoba	3,23	1,32
Tolima	3,20	1,60
Caldas	3,17	1,25
Putumayo	3,13	0,00
Valle del Cauca	3,10	1,20
Cundinamarca	3,08	1,42
Archipiélago de San Andrés, Providencia y Santa Catalina	3,08	2,17
Chocó	2,99	0,00
Guainía	2,96	0,00
Casanare	2,90	2,13
Guaviare	2,79	0,00

Fuente: DANE. Encuesta sobre Ambiente y Desempeño Institucional Departamental -EDID.

Anexo J**Credibilidad en las Competencias 2008. Resultados por entidad territorial.**

ENTIDAD TERRITORIAL	RESULTADO 2008	cve 2008	RESULTADO 2007	cve 2007
Antioquia	4,06	1,58	3,22	0,65
Nariño	4,06	1,11	3,14	0,67
Arauca	4,03	0,57	3,27	0,11
Cesar	4,03	1,47	3,13	0,69
Quindío	4,01	1,01	3,27	0,47
Norte de Santander	3,98	0,83	2,99	0,64
Risaralda	3,94	1,43	3,23	1,22
Atlántico	3,91	1,58	3,12	0,88
Santander	3,84	4,08	3,25	0,72
Magdalena	3,83	1,11	3,09	0,69
Vichada	3,82	0,00	2,86	0,00
La Guajira	3,81	3,35	2,91	0,89
Córdoba	3,80	1,27	2,99	0,76
Sucre	3,78	1,49	2,96	0,88
Total Territorial	3,75	0,58	3,06	0,18
Meta	3,74	1,38	3,11	0,80
Cundinamarca	3,72	1,67	3,02	0,57
Bolívar	3,69	2,72	3,00	1,02
Cauca	3,68	1,19	2,91	0,78
Bogotá D.C.	3,68	1,07	3,07	0,47
Amazonas	3,64	0,00	2,90	0,00
Tolima	3,64	1,24	3,09	0,62
Boyacá	3,63	1,55	3,18	0,51
Valle del Cauca	3,63	1,30	3,08	0,48
Caldas	3,63	1,45	3,23	0,85
Huila	3,62	1,29	3,15	0,64
Chocó	3,62	0,00	2,75	0,72
Caquetá	3,57	1,10	3,05	0,28
Vaupés	3,55	0,00	2,88	0,00
Putumayo	3,48	0,00	2,86	0,00
Archipiélago de San Andrés, Providencia y Santa Catalina	3,45	2,64	2,95	0,71
Guaviare	3,37	0,00	2,90	0,60
Casanare	3,19	2,51	3,03	0,63
Guainía	3,18	0,00	2,78	0,00

Fuente: DANE. Encuesta sobre Ambiente y Desempeño Institucional Departamental –EDID.

Anexo K
Rendición de Cuentas de la Administración 2008. Resultados por entidad territorial.

ENTIDAD TERRITORIAL	RESULTADO 2008	cve 2008	RESULTADO 2007	cve 2007
Quindío	4,16	0,77	2,66	0,46
Arauca	4,07	0,45	2,74	0,12
Chocó	4,06	0,00	2,86	0,76
Risaralda	3,98	1,08	2,75	1,10
Nariño	3,95	0,94	2,71	0,70
Atlántico	3,89	1,35	2,78	1,08
Norte de Santander	3,83	1,04	2,80	0,59
Vichada	3,83	0,00	2,78	0,00
Magdalena	3,78	1,01	2,93	0,67
Huila	3,70	1,12	2,72	0,83
Antioquia	3,69	1,84	2,75	0,72
Bogotá D.C.	3,67	0,87	2,70	0,52
La Guajira	3,66	2,03	2,92	0,86
Córdoba	3,66	1,36	2,83	0,79
Cesar	3,64	2,43	2,77	0,73
Sucre	3,64	1,31	2,90	0,86
Amazonas	3,64	0,00	2,97	0,00
Total Territorial	3,62	0,49	2,75	0,19
Caldas	3,60	1,32	2,70	0,84
Boyacá	3,59	1,15	2,61	0,63
Meta	3,59	1,66	2,77	0,88
Santander	3,57	3,18	2,81	0,89
Tolima	3,53	1,42	2,80	0,78
Cauca	3,53	1,02	2,73	0,54
Caquetá	3,51	0,86	2,88	0,34
Bolívar	3,51	2,16	2,74	0,98
Cundinamarca	3,49	1,42	2,78	0,56
Valle del Cauca	3,37	1,16	2,84	0,49
Putumayo	3,31	0,00	2,83	0,00
Archipiélago de San Andrés, Providencia y Santa Catalina	3,30	2,16	2,77	0,70
Vaupés	3,19	0,00	2,89	0,00
Casanare	3,13	2,01	3,00	0,60
Guaviare	2,99	0,00	2,97	0,68
Guainía	2,97	0,00	2,78	0,00

Fuente: DANE. Encuesta sobre Ambiente y Desempeño Institucional Departamental -EDID.

ANEXO ESTADÍSTICO

Anexo 1
IPC según ciudades
2007 - 2008

Ciudad	Ponderación	2007			2008		
		Índice	Variación	Contribución	Índice	Variación	Contribución
Nacional	100,00	177,97	5,7	5,69	191,63	7,7	7,67
Medellín	12,91	179,05	6,7	0,86	192,82	7,7	1,00
Barranquilla	5,46	185,34	6,6	0,37	199,79	7,8	0,44
Bogotá	46,07	175,29	5,6	2,53	188,41	7,5	3,40
Cartagena	2,75	185,58	7,2	0,20	200,75	8,2	0,23
Manizales	2,19	175,79	5,5	0,12	186,48	6,1	0,13
Montería	1,16	187,70	5,7	0,07	201,95	7,6	0,09
Neiva	1,28	181,32	6,4	0,08	200,95	10,8	0,14
Villavicencio	1,32	180,45	6,0	0,08	194,98	8,1	0,11
Pasto	1,74	180,55	2,6	0,05	194,72	7,9	0,14
Cúcuta	2,36	184,15	5,2	0,13	202,27	9,8	0,24
Pereira	3,66	180,29	5,8	0,21	193,28	7,2	0,27
Bucaramanga	4,55	188,01	5,7	0,27	203,44	8,2	0,39
Cali	14,55	175,29	5,0	0,72	188,59	7,6	1,09

Fuente: DANE

Anexo 2
ICCV según ciudades
2007 - 2008

Ciudad	2007				2008			
	Índice	Variación	Contribución	Participación	Índice	Variación	Contribución	Participación
Nacional	169,31	4,2	4,23	100,00	178,27	5,3	5,29	100,0
Medellín	167,71	3,4	0,41	9,64	175,24	4,5	0,53	10,0
Barranquilla	155,57	2,5	0,07	1,60	161,45	3,8	0,10	1,9
Bogotá	169,33	4,1	1,94	45,79	178,87	5,6	2,65	50,0
Cartagena	159,88	4,0	0,07	1,69	171,46	7,2	0,13	2,3
Manizales	175,22	5,3	0,11	2,62	185,65	6,0	0,12	2,3
Popayán	163,20	6,0	0,08	1,94	170,58	4,5	0,06	1,1
Neiva	157,02	4,6	0,10	2,25	161,58	2,9	0,06	1,2
Santa Marta	146,91	3,4	0,06	1,36	155,76	6,0	0,11	1,9
Pasto	176,15	4,7	0,07	1,58	187,09	6,2	0,09	1,7
Cúcuta	178,45	5,3	0,09	2,06	192,58	7,9	0,14	2,5
Armenia	175,61	3,8	0,12	2,72	178,06	1,4	0,04	0,8
Pereira	169,25	2,3	0,07	1,67	179,22	5,9	0,17	3,2
Bucaramanga	176,54	4,7	0,19	4,54	187,22	6,1	0,25	4,6
Ibagué	160,79	4,6	0,13	3,09	170,05	5,8	0,16	3,1
Cali	175,45	5,5	0,73	17,28	184,36	5,1	0,69	13,0

Fuente: DANE

Anexo 3
Mercado laboral, ciudades y áreas metropolitanas
2007 - 2008

Área	Tasa global de participación		Tasa de ocupación		Tasa de desempleo	
	2007	2008	2007	2008	2007	2008
Total 13 ciudades y áreas metropolitanas	61,8	62,6	54,8	55,3	11,4	11,5
Bogotá	64,0	65,5	57,4	58,9	10,4	10,0
Medellín - Valle de Aburrá	59,4	60,8	52,3	52,5	12,1	13,6
Cali - Yumbo	65,4	65,2	58,0	57,3	11,3	12,0
Barranquilla - Soledad	56,8	55,4	50,3	49,4	11,4	10,9
Bucaramanga, Girón, Piedecuesta y Floridablanca	59,2	62,5	53,4	56,6	9,7	9,5
Manizales y Villa María	55,7	55,2	48,3	47,2	13,3	14,5
Pasto	62,8	62,5	54,0	53,7	14,0	14,1
Pereira, Dos Quebradas y La Virginia	58,0	58,8	50,2	50,7	13,5	13,8
Cúcuta, Villa del Rosario, Los Patios y El Zulia	61,1	61,3	54,4	55,6	10,9	9,3
Ibagué	67,8	69,1	57,1	55,6	15,7	19,4
Montería	63,6	67,5	55,6	58,8	12,6	12,9
Cartagena	57,7	53,0	49,8	46,6	13,7	12,0
Villavicencio	63,8	64,7	57,0	57,6	10,7	11,0

Fuente: DANE

Anexo 4
Exportaciones no tradicionales según departamentos de origen
2007 - 2008

Departamento de origen	Miles de dólares		Variación	Contribución a la variación	Participación 2008
	2007 ^P	2008 ^P			
Total	15.784.311	17.623.072	11,6	11,65	100,00
Antioquia	3.687.719	3.732.327	1,2	0,28	21,18
Bogota, D.C.	2.938.033	3.298.328	12,3	2,28	18,72
Cundinamarca	2.140.043	2.171.777	1,5	0,20	12,32
Valle del Cauca	2.029.539	2.156.853	6,3	0,81	12,24
Bolívar	1.137.674	1.320.782	16,1	1,16	7,49
Atlántico	1.158.739	1.269.747	9,6	0,70	7,21
Norte de Santander	628.840	1.244.479	97,9	3,90	7,06
Caldas	456.952	540.192	18,2	0,53	3,07
Santander	330.077	471.363	42,8	0,90	2,67
Magdalena	316.769	275.346	-13,1	-0,26	1,56
Risaralda	159.463	165.995	4,1	0,04	0,94
Boyacá	130.934	165.545	26,4	0,22	0,94
Cauca	140.684	148.194	5,3	0,05	0,84
Córdoba	86.214	135.126	56,7	0,31	0,77
Sucre	79.896	126.757	58,7	0,30	0,72
Chocó	45.729	93.214	103,8	0,30	0,53
Cesar	172.197	76.780	-55,4	-0,60	0,44
Amazonas	1.200	66.316	*	0,41	0,38
Nariño	59.537	55.885	-6,1	-0,02	0,32
Tolima	25.495	31.821	24,8	0,04	0,18
La Guajira	6.318	26.170	314,2	0,13	0,15
Quindío	24.469	25.941	6,0	0,01	0,15
Meta	5.755	12.830	122,9	0,04	0,07
Huila	7.225	5.806	-19,6	-0,01	0,03
Arauca	13.547	3.123	-76,9	-0,07	0,02
San Andrés	722	824	14,1	0,00	0,00
Casanare	353	482	36,8	0,00	0,00
Guainia	35	379	988,2	0,00	0,00
Vaupés	114	307	168,6	0,00	0,00
Caquetá	16	246	*	0,00	0,00
Putumayo	2	75	*	0,00	0,00
Vichada	0	37	-	0,00	0,00
Guaviare	0	25	-	0,00	0,00
No diligenciado	20	0	-100,0	0,00	0,00

Fuente: DANE - DIAN Cálculos: DANE

- Indeterminado

* Variación superior a 500%

p provisional

**Anexo 5
Importaciones según departamentos de destino
2007 - 2008**

Departamento	Valor CIF (miles de dólares)		Variación	Contribución a la variación	Participación 2008
	2007 ^p	2008 ^p			
Total	32.897.045	39.668.841	20,6	20,58	100,00
Bogota, D.C.	12.340.923	14.408.344	16,8	6,28	36,32
Antioquia	4.140.326	4.693.453	13,4	1,68	11,83
Valle del Cauca	3.682.612	4.255.688	15,6	1,74	10,73
Cundinamarca	4.247.117	4.134.703	-2,6	-0,34	10,42
Bolívar	2.965.263	3.615.782	21,9	1,98	9,11
Atlántico	2.048.927	2.453.013	19,7	1,23	6,18
Magdalena	295.946	1.312.587	343,5	3,09	3,31
La Guajira	601.315	804.301	33,8	0,62	2,03
Cesar	356.150	782.289	119,7	1,30	1,97
No diligenciado	87	727.037	*	2,21	1,83
Santander	441.273	543.578	23,2	0,31	1,37
Caldas	316.901	336.743	6,3	0,06	0,85
Cauca	284.228	321.558	13,1	0,11	0,81
Nariño	301.422	299.401	-0,7	-0,01	0,75
Risaralda	240.252	258.538	7,6	0,06	0,65
Norte de Santander	178.628	236.009	32,1	0,17	0,59
Boyacá	139.162	167.374	20,3	0,09	0,42
Córdoba	69.113	62.692	-9,3	-0,02	0,16
Huila	26.053	59.086	126,8	0,10	0,15
Tolima	48.705	46.539	-4,4	-0,01	0,12
Arauca	58.752	39.360	-33,0	-0,06	0,10
Casanare	34.664	36.368	4,9	0,01	0,09
Quindío	31.735	34.313	8,1	0,01	0,09
Meta	13.215	16.828	27,3	0,01	0,04
Sucre	6.816	13.627	99,9	0,02	0,03
Amazonas	2.479	3.015	21,7	0,00	0,01
San Andrés	282	2.499	*	0,00	0,01
Putumayo	407	2.150	427,7	0,01	0,01
Vichada	23.666	1.174	-95,0	-0,07	0,00
Chocó	227	388	71,2	0,00	0,00
Caquetá	203	208	2,4	0,00	0,00
Guainía	0	152	-	0,00	0,00
Vaupés	173	42	-75,9	0,00	0,00
Guaviare	24	0	-100,0	0,00	0,00

Fuente: DANE - DIAN Cálculos: DANE

- Indeterminado

* Variación superior a 500%

p provisional

Anexo 6
Sacrificio de ganado vacuno y porcino, según departamentos
2007 - 2008

Departamento	2007		2008		Variación	
	Vacuno	Porcino	Vacuno	Porcino	Vacuno	Porcino
Total general	2.435.571	1.502.360	2.525.481	1.423.125	3,7	-5,3
Antioquia	283.949	401.649	279.851	362.031	-1,4	-9,9
Arauca	9.832	2.144	8.655	10	-12,0	-99,5
Atlántico	216.066	32.446	247.577	37.659	14,6	16,1
Bogotá	504.856	506.309	515.174	491.074	2,0	-3,0
Bolívar	59.402	0	61.315	0	3,2	-
Boyacá	49.380	17.125	40.882	10.076	-17,2	-41,2
Caldas	85.788	47.775	86.019	52.658	0,3	10,2
Caquetá	31.630	7.834	34.968	6.852	10,6	-12,5
Casanare	22.289	4.971	23.338	2.808	4,7	-43,5
Cauca	23.258	4.455	25.151	4.465	8,1	0,2
Cesar	31.038	386	44.289	333	42,7	-13,7
Córdoba	162.373	0	175.124	0	7,9	-
Cundinamarca	113.976	29.953	98.387	10.485	-13,7	-65,0
Chocó	4.750	4.138	3.913	2.179	-17,6	-47,3
Huila	58.678	27.141	65.081	22.978	10,9	-15,3
La Guajira	16.932	7.601	18.452	5.140	9,0	-32,4
Magdalena	30.210	659	33.172	1.361	9,8	106,5
Meta	86.305	28.096	89.193	18.857	3,3	-32,9
Nariño	27.733	30.756	29.258	29.247	5,5	-4,9
Norte de Santander	59.849	3.155	73.446	3.121	22,7	-1,1
Quindío	37.645	36.823	38.734	32.554	2,9	-11,6
Risaralda	36.689	40.531	36.176	60.343	-1,4	48,9
Santander	245.635	24.163	282.783	19.689	15,1	-18,5
Sucre	68.723	0	54.575	0	-20,6	-
Tolima	59.217	31.066	58.545	18.171	-1,1	-41,5
Valle	109.368	213.184	101.423	231.034	-7,3	8,4

Fuente: DANE

Anexo 7
Financiación de vivienda según departamentos
2007 - 2008

Departamento	Valor de créditos individuales de vivienda nueva y lotes con servicios (millones de pesos)		Viviendas nuevas y lotes financiados con servicios		Valor de créditos individuales para compra de vivienda usada (millones de pesos)		Viviendas usadas financiadas	
	2007	2008	2007	2008	2007	2008	2007	2008
Nacional	1.903.892	2.491.442	48.862	56.497	1.909.495	2.044.579	41.661	44.051
Antioquia	221.602	284.400	4.662	5.773	280.485	322.685	5.900	6.026
Atlántico	61.697	79.950	1.126	1.439	67.353	75.081	1.417	1.558
Bogotá D.C.	950.622	1.259.415	26.168	27.895	863.393	836.015	16.753	16.731
Bolívar	20.218	40.865	317	699	37.338	34.289	616	606
Boyacá	17.551	24.615	458	871	21.259	24.086	638	644
Caldas	34.469	37.001	842	821	50.655	52.847	1.460	1.369
Caquetá	1.302	755	26	15	4.126	5.769	126	170
Cauca	11.450	11.601	296	303	17.023	19.165	514	567
Cesar	9.476	16.428	282	476	10.570	13.501	284	320
Córdoba	9.794	16.438	216	287	9.147	17.291	206	315
Cundinamarca	80.506	114.162	2.489	3.475	39.199	58.995	1.080	1.614
Chocó	60	450	2	6	1.071	1.395	32	25
Huila	12.632	22.750	247	488	22.260	32.253	615	880
La Guajira	3.095	2.476	77	58	5.034	7.077	131	189
Magdalena	19.897	16.792	503	377	12.235	17.157	290	410
Meta	26.741	39.537	623	832	31.759	35.407	914	1.008
Nariño	14.615	15.287	370	343	35.498	35.875	925	876
Norte de Santander	18.128	28.533	426	629	26.480	39.191	662	925
Quindío	14.115	17.987	279	414	21.031	22.891	545	617
Risaralda	36.816	52.559	915	1.186	33.306	39.572	775	868
Santander	71.617	100.972	1.557	2.270	84.973	108.962	2.186	2.709
Sucre	4.591	3.380	113	103	7.997	9.902	238	240
Tolima	30.162	24.745	824	644	37.282	48.128	1.048	1.419
Valle del Cauca	228.783	276.497	5.961	6.999	166.171	166.718	3.676	3.471
Arauca	175	222	3	7	1.639	2.207	44	61
Casanare	1.995	2.238	46	54	7.257	7.973	197	198
Putumayo	1.009	457	19	15	3.135	3.002	87	91
San Andrés	267	25	5	1	1.374	2.403	19	26
Amazonas	388	634	7	11	1.403	1.695	29	38
Guainía	0	57	0	2	8.019	953	220	26
Guaviare	0	0	0	0	323	1.170	11	30
Vaupés	24	0	1	0	62	0	2	0
Vichada	95	214	2	4	638	924	21	24

Fuente: DANE

Anexo 8
Transporte urbano según ciudades
2007 - 2008

Ciudad	2007			2008			Variación	
	Vehículos afiliados	Vehículos en servicio	Pasajeros transportados (miles)	Vehículos afiliados	Vehículos en servicio	Pasajeros transportados (miles)	Vehículos afiliados	Vehículos en servicio
Total	50.913	43.158	4.410.473	50.010	42.333	4.302.585	-1,8	-1,9
Armenia	359	329	21.623	360	328	20.415	0,2	-0,4
Cartagena	1.927	1.655	167.631	1.906	1.608	159.798	-1,1	-2,9
Florencia	154	118	8.072	156	120	7.834	0,8	1,8
Ibagué	1.211	1.141	75.684	1.208	1.151	79.921	-0,3	0,9
Montería	189	167	18.065	188	157	16.347	-0,4	-6,0
Neiva	676	593	40.944	685	581	33.536	1,3	-1,9
Pasto	502	479	38.956	502	480	36.376	0,1	0,2
Popayán	671	585	37.117	663	613	36.474	-1,2	4,8
Quibdó	175	126	9.299	175	109	6.549	-0,1	-13,9
Riohacha	67	22	1.861	66	27	2.391	-1,2	22,1
Santa Marta	946	790	129.606	906	737	116.699	-4,2	-6,8
Sincelejo	197	154	11.563	186	133	9.836	-5,7	-13,9
Tunja	510	458	23.562	510	473	24.873	-0,1	3,3
Vallidupar	333	210	14.187	312	160	8.894	-6,3	-24,1
Villavicencio	1.022	981	66.179	1.022	973	61.586	-0,0	-0,8
Área metropolitana Bogotá	21.049	17.034	1.883.912	20.602	16.698	1.900.775	-2,1	-2,0
Área metropolitana Pereira	816	754	98.228	799	734	97.512	-2,1	-2,6
Área metropolitana Barranquilla	4.132	3.732	375.021	4.082	3.654	370.838	-1,2	-2,1
Área metropolitana Bucaramanga	2.040	1.963	160.820	2.020	1.944	164.858	-0,9	-0,9
Área metropolitana Cali	5.210	4.105	349.356	4.721	3.749	345.189	-9,4	-8,7
Área metropolitana Cúcuta	2.119	1.795	130.074	2.210	1.859	128.826	4,3	3,6
Área metropolitana Medellín ¹	5.688	5.173	670.965	5.815	5.261	597.581	2,2	1,7
Área metropolitana Manizales	921	794	77.748	918	786	75.477	-0,3	-1,0

Fuente: DANE

(1) No incluye metro