

IBER

BOLETÍN ECONÓMICO REGIONAL

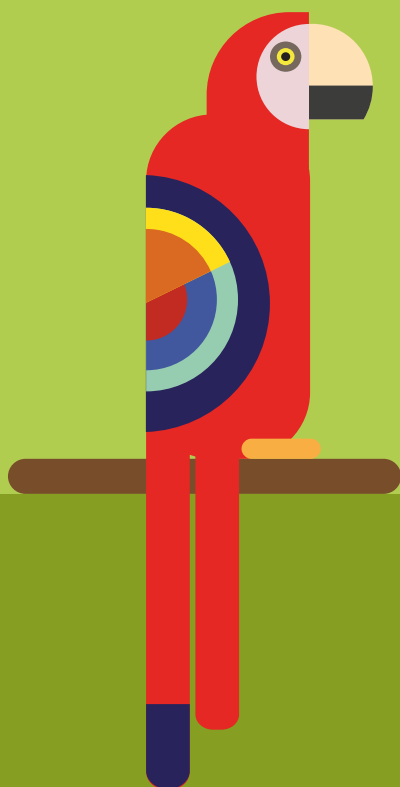

ISSN 2665-1858



SURORIENTE

I TRIMESTRE DE 2021

AMAZONAS, CASANARE,
GUAINÍA, GUAVIARE,
META, VAUPÉS, VICHADA

GUACAMAYA BANDERA
ARA MACAO

IBER

BOLETÍN ECONÓMICO REGIONAL



SURORIENTE

I TRIMESTRE DE 2021

AMAZONAS, CASANARE,
GUAINÍA, GUAVIARE,
META, VAUPÉS, VICHADA

ISSN 2665-1858

El Boletín Económico Regional es una publicación de la Sección de Sucursales Regionales de Estudios Económicos, Departamento Técnico y de Información Económica, Banco de la República.

DOI: <https://doi.org/10.32468/ber-suror.tr1-2021>

Códigos JEL: R10, R11, R12

Dora Alicia Mora

Jefe Sección Sucursales Regionales Estudios Económicos

Joaquín Emilio Paredes Vega

Jefe Regional

Equipo técnico:

Ernesto Jaramillo Saakan

Germán Humberto Hernández Leal

Julio César Turriago Lozada

Karen Stephanie Quintana Romero

Palabras clave del Boletín Económico Regional: Regional Surorienté, construcción, Finagro, mercado laboral, precios.

Las opiniones y posibles errores son responsabilidad exclusiva de los autores y no comprometen al Banco de la República ni a su Junta Directiva.

Tabla de contenido*

Panorama económico	3
I. Agropecuario	4
II. Minería.....	5
IV. Servicios Públicos.....	6
V. Construcción	7
VI. Comercio y turismo	9
VII. Transporte	11
IX. Comercio exterior	11
X. Mercado laboral.....	13
XI. Precios.....	15
XII. Otras variables económicas	16

* Nota: Los numerales que no aparecen relacionados en este documento no tienen información o no aplican.

Panorama económico

En el primer trimestre de 2021, la región Suroriente presentó un comportamiento diversificado para las diferentes actividades económicas de seguimiento. Presentaron crecimiento anual el sector agropecuario en el abastecimiento de productos desde el Meta, así como los créditos Finagro dirigidos al sector y varios indicadores de la actividad constructora. Por su parte, se evidenciaron comportamientos negativos en producción de petróleo, comercio interno, comercialización de vehículos y ocupación hotelera, así como en transporte aéreo de pasajeros. En comercio exterior, las exportaciones, sin incluir petróleo y sus derivados, señalaron recuperación, y en contraste, las importaciones un descenso. En el mercado laboral la tasa de desempleo en Villavicencio superó el reporte de un año atrás, mientras la inflación doce meses fue menor respecto al mismo periodo de 2020.

En el primer trimestre de 2021, el abastecimiento de productos agrícolas procedentes del Meta mostró un alza que significó una aceleración en comparación con el desempeño levemente positivo del pasado trimestre, pero prosiguió con tendencia desfavorable en Casanare; a su vez, los créditos aprobados por Finagro evidenciaron una evolución menos marcada que la registrada en igual lapso del año anterior.

En cuanto a la construcción, el área aprobada señaló un crecimiento marcado por el progreso en el Meta, concretamente en el municipio de Restrepo, aunque también se dio una recuperación en Villavicencio; y se presentaron avances en Amazonas y Guainía, y una reducción en Casanare. En tanto, los progresos en el área en proceso de construcción en Villavicencio, la venta de vivienda nueva y los despachos de cemento gris hacía el Meta dejaron entrever una reactivación en la actividad, luego de un año de inicio de la pandemia.

En cambio, la producción de petróleo presentó menor dinamismo tanto en Meta como en Casanare, y el comercio de vehículos reveló un retroceso. A su vez, la EMEE dejó ver que las percepciones de crecimiento en las ventas para esta región tuvieron un balance promedio más negativo que en igual periodo del año anterior. De igual manera, la ocupación hotelera señaló ligeros retrocesos tanto en Meta como en Casanare y en transporte aéreo, el flujo de pasajeros reiteró los resultados desfavorables de los tres trimestres anteriores.

A su turno, las exportaciones de la región, sin incluir petróleo y sus derivados, cerraron el primer trimestre de 2021 con un ascenso que significó una notoria recuperación frente a las continuas caídas observadas a lo largo de 2020, mientras las importaciones indicaron un descenso.

Por último, la tasa de desempleo en Villavicencio superó la registrada en igual periodo de 2020 y la inflación doce meses representó una menor variación contra la calculada un año atrás.

I. Agropecuario

En este primer capítulo se presentan algunos indicadores oficiales disponibles relacionados con la información de alimentos originarios de la región y el financiamiento dirigido al sector agropecuario.

El abastecimiento de productos agrícolas procedentes del departamento del Meta totalizó en el primer trimestre del año 108.141 toneladas, con un avance anual de 3,8%, que significó una aceleración frente al desempeño ligeramente positivo del trimestre inmediatamente anterior. De este volumen, alrededor de tres cuartas partes continuaron destinándose al mercado de Corabastos en Bogotá, seguido de lejos por los despachos a las centrales mayoristas de Villavicencio y Medellín con 8.799 y 7.136 toneladas, en su orden (Gráfico 1). Por productos, imperaron los envíos de yuca, plátano hartón, arroz, patilla y guayaba pera.

Gráfico 1
Región Suroriente. Abastecimiento de productos agropecuarios, según principales productos

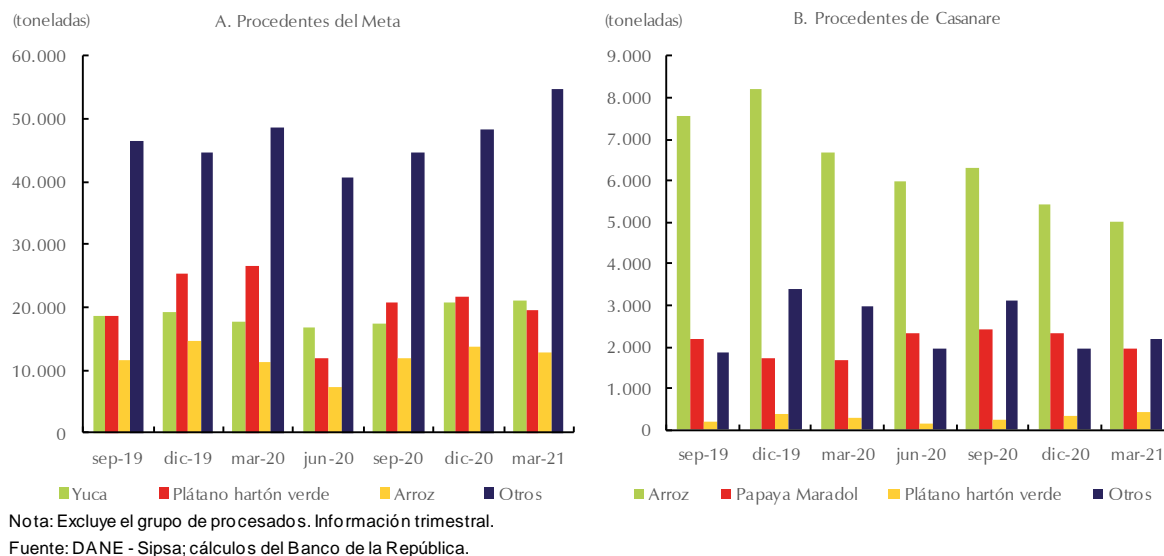

Por el contrario, el suministro de alimentos originarios de Casanare registró por cuarto trimestre consecutivo una tendencia desfavorable al evidenciar en el periodo observado una caída anual del 13,6%, luego de registrar 8.437 toneladas. Como en el Meta, una alta proporción de los despachos se orientó a Corabastos (Bogotá) con 4.055 toneladas, y en menor medida sobresalieron los envíos al Complejo de Servicios del Sur de Tunja, la Central Mayorista de Antioquia y Granabastos en Barranquilla. En Casanare predominaron los envíos de arroz, que participo con cerca de 60%, junto con los de papaya maradol, plátano hartón y patilla.

En los demás departamentos, se distinguieron durante el primer trimestre del presente año las salidas de diferentes tipos de pescado procedente de Amazonas y Guainía; de frutas y plátano hartón desde Guaviare hacia Corabastos en Bogotá; y de maíz amarillo, patilla y bagre desde Vichada.

Por su parte, el valor de los créditos aprobados en Suroriente por el Fondo para el Financiamiento del Sector Agropecuario (Finagro) durante el primer trimestre de 2021 superó los \$300.000 millones, cifra que implicó una evolución menos marcada que la registrada en igual lapso del año previo. Los avances observados en Meta y Casanare, que en conjunto acumularon \$290.456 millones, junto con los

incrementos alcanzados en Guainía, Guaviare, Vaupés y Vichada, contrastaron con la caída en Amazonas de 68,1%.

El crecimiento obedeció, en primer lugar, a los mayores recursos colocados en el Meta, que sumaron \$150.344 millones, superiores en 8,6% al reporte del mismo trimestre de 2020 (Gráfico 2). En este departamento se distinguieron los desembolsos destinados a capital de trabajo para desarrollar los cultivos de arroz y caña de azúcar, y la avicultura; así como en inversión, principalmente, en ganadería de carne, y en palma, además de la normalización de cartera.

Gráfico 2
Región Suroriente. Créditos otorgados por Finagro, según departamentos

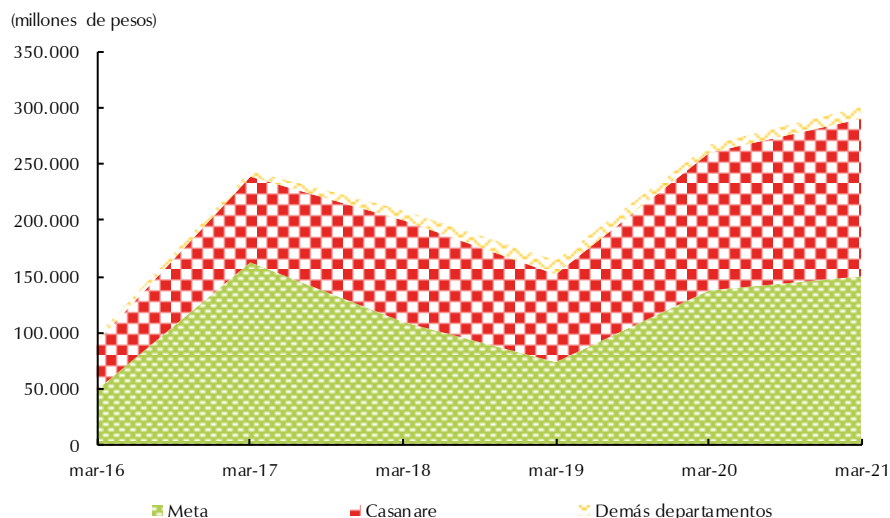

Nota: Demás departamentos incluye Amazonas, Guainía, Guaviare, Vaupés y Vichada. Información trimestral.

Fuente: Finagro; cálculos del Banco de la República.

Por su parte, los créditos entregados por Finagro en Casanare completaron en el trimestre de estudio \$140.112 millones, monto que representó un alza anual de 15,6%; en esta zona, la mayor cuantía se dirigió al cultivo de arroz, seguido por el capital de trabajo e inversión en ganadería de carne y en palma.

Así mismo, se registraron incrementos de distinto orden en Guaviare, Vichada, Vaupés y Guainía. En Guaviare, la financiación se dirigió principalmente a la ganadería de carne y en inversión en cultivo de plátano; en Vichada, hacia la ganadería de carne, y otros importantes recursos asignados para capital de trabajo en plátano e inversión en cacao.

A su turno, los recursos adjudicados en Vaupés y Guainía se dirigieron, entre otras actividades, a inversión en la siembra de plátano. En contraste, Amazonas fue el único departamento de la región que mostró una caída, y sus recursos se orientaron, sobre todo, a inversión en acuicultura.

II. Minería

De acuerdo con información estadística provisional de la Agencia Nacional de Hidrocarburos (ANH), el promedio de la producción de petróleo entre enero y marzo de 2021 alcanzó en Suroriente 503.969 barriles por día calendario (bpd), cifra que representó cerca del 68% del total nacional.

Este resultado estuvo explicado por el menor dinamismo señalado tanto en Meta como en Casanare, aun cuando este primer departamento tuvo una influencia más marcada debido a la magnitud de su participación. De este modo, el Meta reportó en el primer trimestre de 2021 un total de 374.568 bpd, con un descenso de 15,7%, que se explicó fundamentalmente por el bajo desempeño de los campos Quifa, Castilla, Castilla Norte y Rubiales. En cuanto a Casanare, que sumó durante el periodo de análisis un promedio de 129.401, la reducción fue del orden de 19%, como efecto del menor dinamismo de los campos Tigana y Jacana, entre otros.

Gráfico 3

Meta y Casanare. Producción de petróleo total y según principales campos

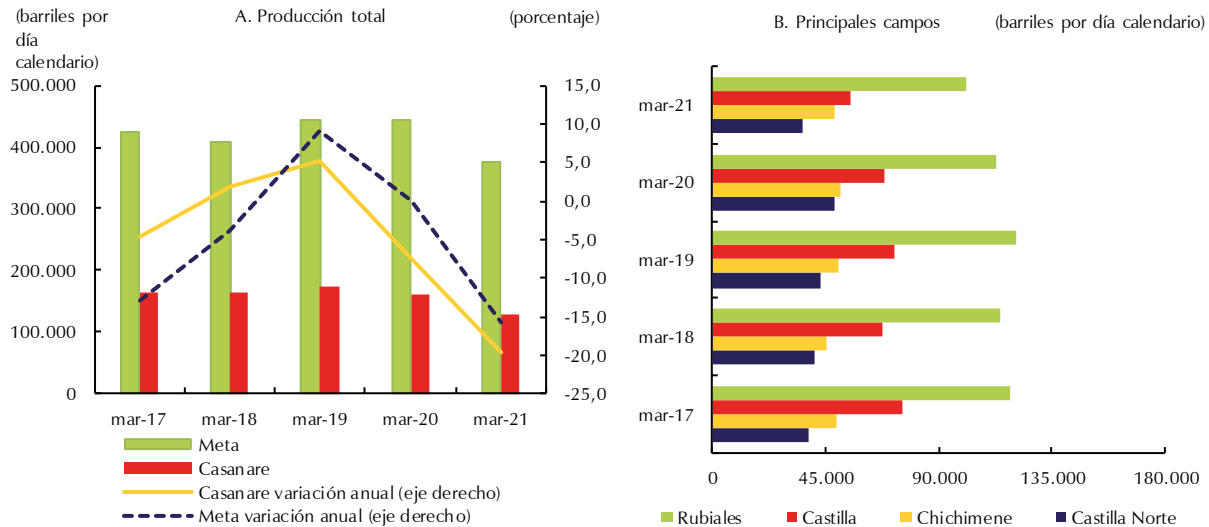

Nota: Las cifras corresponden a promedios de la información mensual de cada año publicada por la ANH. Cifras de 2020 y 2021 sujetas a modificaciones.
Fuente: ANH; cálculos del Banco de la República.

Finalmente, de acuerdo con cifras provisionales, la producción fiscalizada de gas en Casanare continuó con una participación de alrededor del 70% en el total nacional, al ubicarse en 1.365 millones de pies cúbicos por día calendario (mpcpdc) durante el primer trimestre de 2021, pese a su descenso en el comparativo interanual que fue de 4,3%. A su vez, el Meta registró para este mismo periodo un total 18 mpcpdc, con un avance de 13,6% frente a igual periodo de 2020.

IV. Servicios públicos

En este apartado se detalla el comportamiento del servicio de energía eléctrica; de modo que, durante el primer trimestre de 2021, se presentó en el consumo del Meta un decrecimiento de 7,0% frente al mismo periodo de 2020, al registrar cerca de 214 millones de kilovatios hora (kW/h), lo que mostró un resultado que confirmó, en gran medida, la evolución negativa de un año atrás (Gráfico 4). Si bien, se generó un ligero avance en el renglón más representativo, el residencial, que sumó 123 millones de kW/h, y en otros componentes como el industrial, el declive total estuvo explicado por descensos en los mercados comercial, especial, oficial y no regulado.

Gráfico 4
Región Suroriente. Consumo de energía eléctrica, según departamentos
 (crecimiento anual)
 (porcentaje)

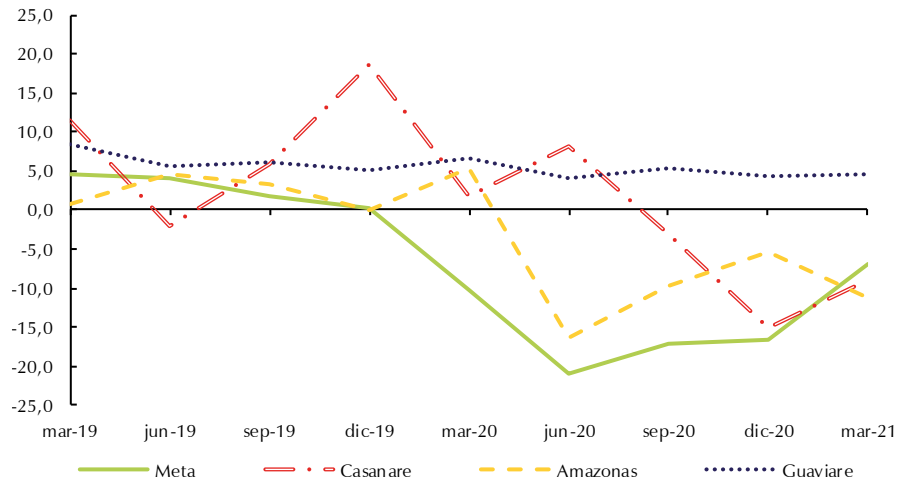

Nota: Información trimestral.

Fuente: EMSA E.S.P., Enerca E.S.P., ENAM E.S.P., Energuaviare E.S.P.; cálculos del Banco de la República.

De manera equivalente, la energía eléctrica en Casanare, al acumular en el trimestre observado 81 millones de kW/h, evidenció un retroceso anual del 8,9%, que significó una marcada contracción en comparación con los resultados positivos obtenidos en similares fechas de las pasadas tres vigencias. Con pocas excepciones, entre ellas el uso de servicios para alumbrado público, se generaron decrecimientos en la mayor parte de los segmentos: residencial, comercial, oficial, industrial y no regulado.

Al igual, la demanda en Amazonas presentó una variación negativa anual de 11,2%, al registrar poco menos de 10 millones de kW/h, derivado de contracciones en los usos predominantes: residencial, comercial, oficial e industrial. En contraste, el servicio de energía en Guaviare obtuvo un incremento de 4,6% anual, al cuantificar 14,2 millones de kW/h, debido, básicamente, al mayor gasto en el segmento de mayor participación, el residencial, junto con el de alumbrado público, mientras contrarrestaron los renglones comercial y oficial, como los más influyentes después del domiciliario.

V. Construcción

En este capítulo se analizan temas como área aprobada, venta de vivienda nueva, área en proceso y despachos de cemento.

De acuerdo con la información estadística elaborada por el DANE, el área aprobada para construir en la región Suroriente durante el primer trimestre de 2021 señaló un incremento anual del 39,7% frente a igual periodo del año anterior, al sumar en los municipios sondeados un total de 153.346 m². El resultado nuevamente estuvo marcado por el progreso del área licenciada en el departamento del Meta, concretamente en el municipio de Restrepo, que viene presentando variaciones anuales significativas en los dos últimos trimestres. En este periodo mostró recuperación el área aprobada en Villavicencio, que avanzó en 19,4%. Pese a su menor magnitud respecto al Meta, también se destacaron los crecimientos en el área de Amazonas, que en el primer trimestre de 2020 no reportó movimiento, y

en Guainía, básicamente en vivienda. Contrastó la caída en Casanare, debido al bajo registro observado en el municipio de Tauramena (Cuadro 1).

Cuadro 1

Región Suroriental. Área aprobada, según principales municipios

(metros cuadrados)

Municipio	mar-19	jun-19	sep-19	dic-19	mar-20	jun-20	sep-20	dic-20	mar-21
Suroriental	80.069	108.437	111.664	195.034	109.807	78.445	133.624	214.780	153.346
Meta	64.359	73.747	63.319	147.726	81.672	58.828	103.445	158.105	115.796
Villavicencio	30.106	36.342	22.229	84.998	68.532	50.247	80.923	70.935	81.848
Acacías	22.677	10.979	21.787	34.817	6.485	3.383	14.374	12.248	13.083
Granada	10.254	11.077	11.598	16.697	3.267	4.025	5.378	6.688	6.254
Puerto López	238	628	4.368	1.258	634	0	1.146	3.365	237
Restrepo	1.084	11.769	3.337	9.956	2.034	1.173	1.624	64.869	13.294
Puerto Concordia	0	2.952	0	0	720	0	0	0	1.080
Casanare	13.758	18.630	29.817	28.887	25.280	8.019	9.883	20.435	23.375
Yopal	12.021	14.315	27.555	24.467	21.095	6.461	9.222	17.510	22.384
Aguazul	1.737	4.073	1.634	3.891	333	1.371	449	2.129	351
Tauramena	0	242	628	529	3.852	187	212	796	640
Amazonas - Leticia	348	591	4.780	7.710	0	1.219	4.387	6.292	6.114
Guainía - Inírida	390	605	12.086	982	208	1.229	1.995	4.837	3.266
Guaviare - San José del Guaviare	892	10.607	961	5.622	1.115	3.195	5.002	22.705	1.625
Vaupés - Mitú	0	3.260	482	1.762	1.100	0	0	1.945	1.909
Vichada - Puerto Carreño	322	997	219	2.345	432	5.955	8.912	461	1.261

Nota: Información trimestral.

Fuente: DANE; cálculos del Banco de la República.

Según información provisional, el área en proceso de construcción censada en Villavicencio, en el primer trimestre de 2021 cifró 258.914 m², cantidad que representó un notorio avance de 78,9% si se compara con igual periodo del año anterior, ratificando, en buena medida, la recuperación del sector que viene desde el tercer trimestre de 2020. Por el contrario, tanto el área culminada como la paralizada continuaron en descenso en el comparativo trimestre anualizado.

En lo que concierne a venta de vivienda nueva, tomando como base cifras provisionales de la Cámara Colombiana de la Construcción (Camacol) nacional, durante el primer trimestre de 2021 se comercializaron en el Meta un total de 1.079 unidades, cantidad superior en 62,7% si se compara con el registro de igual periodo del año anterior, lo que deja entrever una buena recuperación de la actividad constructora en el departamento, luego de un año de inicio de la pandemia. El resultado positivo se evidenció tanto en el segmento de Vivienda de Interés Social (VIS) como en el de no VIS, con aumentos de 100,9% y 19,6%, respectivamente.

Por último, según cifras provisionales del DANE, los despachos de cemento gris con destino al departamento del Meta en el primer trimestre de 2021 contabilizaron 108.313 toneladas, cantidad superior en 13,3% si se compara con igual periodo de 2020, cuyos despachos se orientaron especialmente hacia el canal de comercialización, seguido muy distante de las concreteras, y constructores y contratistas, en ese orden.

Gráfico 5
Meta. Indicadores del mercado de vivienda nueva

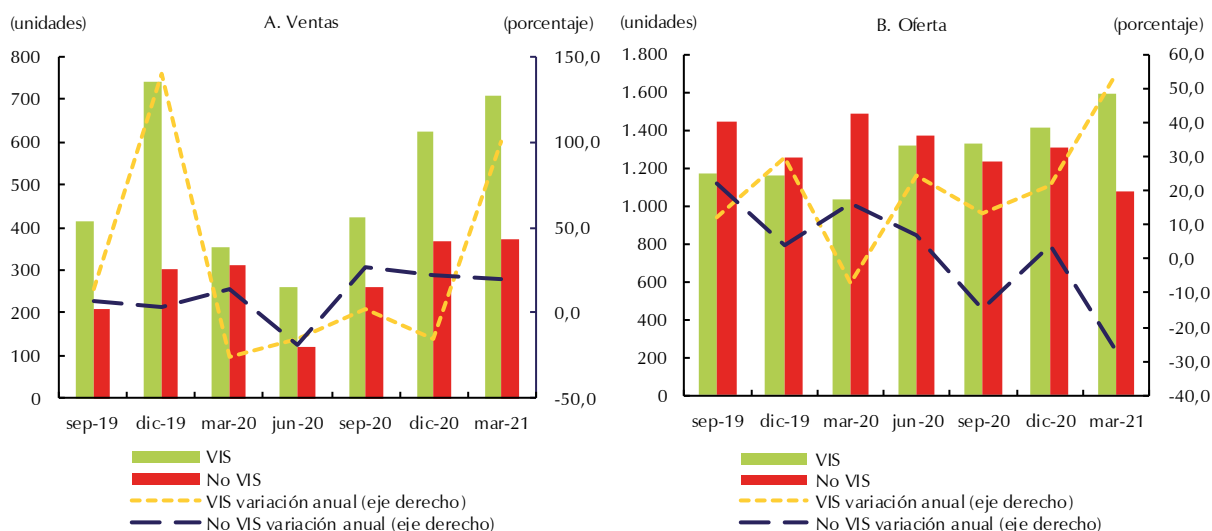

Nota: Las ventas corresponden a información trimestral y la oferta al saldo del último mes de cada trimestre. Información provisional.
 Fuente: Camacoli; cálculos del Banco de la República.

VI. Comercio y turismo

En cuanto al comercio, la Encuesta Mensual de Expectativas Económicas (EMEE) reveló que para Llanos Orientales¹ las percepciones de crecimiento en las ventas tuvieron un balance promedio más negativo durante el primer trimestre de 2021 que en el mismo periodo del año anterior, ya que pasaron de -14,6% a -48,7% (Gráfico 6). Este resultado fue menos acentuado si se compara con el último trimestre del año anterior, aunque también se constituyó como el balance más desfavorable frente a las demás regiones del país, al ubicarse muy por debajo del promedio nacional de -22,4%.

Gráfico 6
Llanos Orientales. Balance promedio trimestral del crecimiento del volumen en ventas

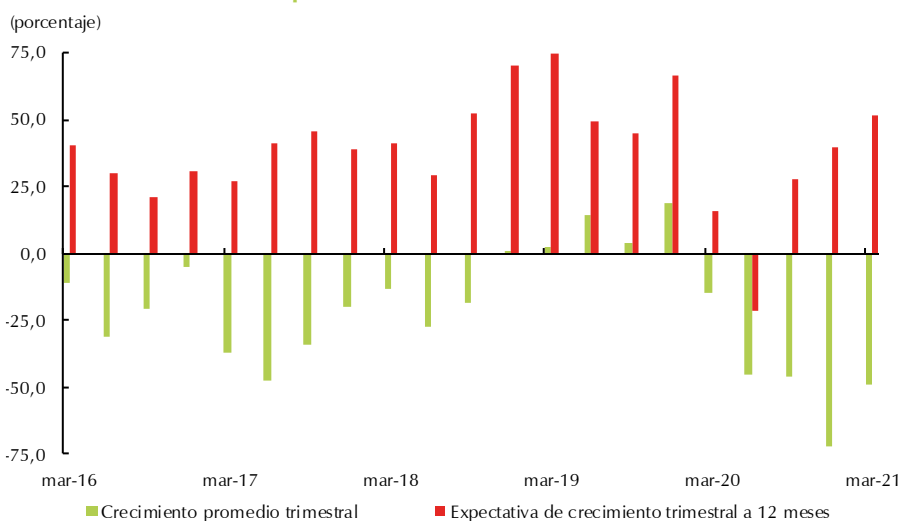

Nota: Corresponde a resultados submuestra 5 sectores.
 Fuente: EMEE - Banco de la República.

¹ Corresponde a Villavicencio.

A su vez, las expectativas acerca del comportamiento de las ventas para los próximos doce meses presentaron un promedio de 51,3% para la región, lo que representó un avance no solo en el comparativo anual, sino también frente al resultado del trimestre inmediatamente anterior; aun así, dicho balance fue superado por todas las demás zonas del país sondeadas en la encuesta.

En relación con la comercialización de vehículos nuevos, la información publicada por Fenalco y Andi reveló para Suroriente un descenso anual de 3,7% en el número de matrículas realizadas durante el primer trimestre de 2021, con un total de 1.357 registros. A pesar del resultado negativo, esta actividad continuó consolidando su recuperación, con caídas cada vez menos pronunciadas frente a las reportadas desde el segundo trimestre de 2020, cuando se dio inicio al cierre de concesionarios como medida preventiva para el control de la pandemia (Gráfico 7).

Gráfico 7
Región Suroriente. Matrículas de vehículos y motos

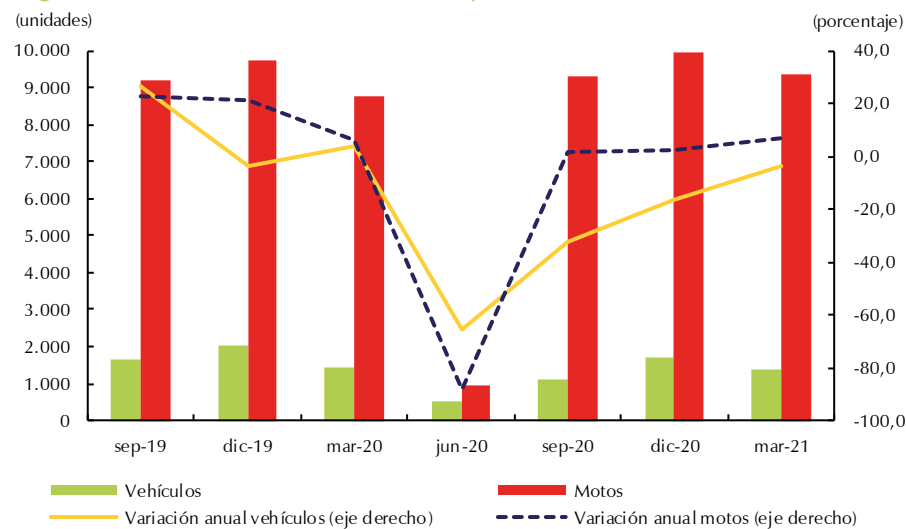

Nota: Información trimestral.

Fuente: Fenalco y ANDI (vehículos) y Andemos (motos); cálculos del Banco de la República.

El departamento del Meta definió el comportamiento regional, al ser el único que mostró descenso con un total de 965 registros, cantidad que representó 8,7% menos en comparación con el dato obtenido en el primer trimestre de 2020. Por su parte, Casanare evidenció un ligero ascenso, al pasar de 346 a 370 unidades; al igual que Amazonas, Guaviare y Vichada, que matricularon 18, 3 y 1 vehículos, respectivamente, entre enero y marzo de 2021.

De manera opuesta, se presentó un panorama favorable en las matrículas de motocicletas para la región, con un crecimiento que continuó siendo progresivamente superior al del trimestre anterior. De este modo, se matricularon 9.374 unidades, volumen que significó un avance anual de 7,1%. En este caso, el comportamiento positivo fue jalonado, de manera especial, por Guaviare, Casanare, Vichada y Guainía, ya que Meta y Amazonas se situaron en senda negativa.

Por último, de acuerdo con información estadística de Cotelco, la ocupación hotelera a marzo de 2021 señaló ligeros retrocesos tanto en Meta como en Casanare, con niveles de ocupación que llegaron a 35,79% y 37,36%, respectivamente; no obstante, estas reducciones fueron bastante menos acentuadas en comparación con las observadas al cierre de 2020. En cuanto a la tarifa promedio, se presentó ascenso anual, que fue leve en el caso del Meta (1,6%), con un valor de \$163.156, y más acentuado en Casanare (12,0%), en donde llegó a \$136.248.

VII. Transporte

En esta sección se muestra el comportamiento del transporte aéreo, tanto en la modalidad de pasajeros como en la de carga. De acuerdo con información de la Aeronáutica Civil de Colombia, el flujo de pasajeros transportados por vía aérea desde las terminales de los municipios capitales de Suroriente², continuó en el primer trimestre de 2021 con resultados desfavorables, aunque menos acentuados que los reportados en los tres trimestres anteriores, movilizandando 88.041 personas. De manera unánime, se presentaron decrecimientos en todos los aeropuertos principales de la región; no obstante, predominaron los fuertes retrocesos registrados en las terminales que normalmente evidencian el mayor tráfico, como son, las de Yopal, Villavicencio y Leticia (Gráfico 8).

Gráfico 8

Región Suroriente. Flujo de pasajeros y carga, según principales aeropuertos

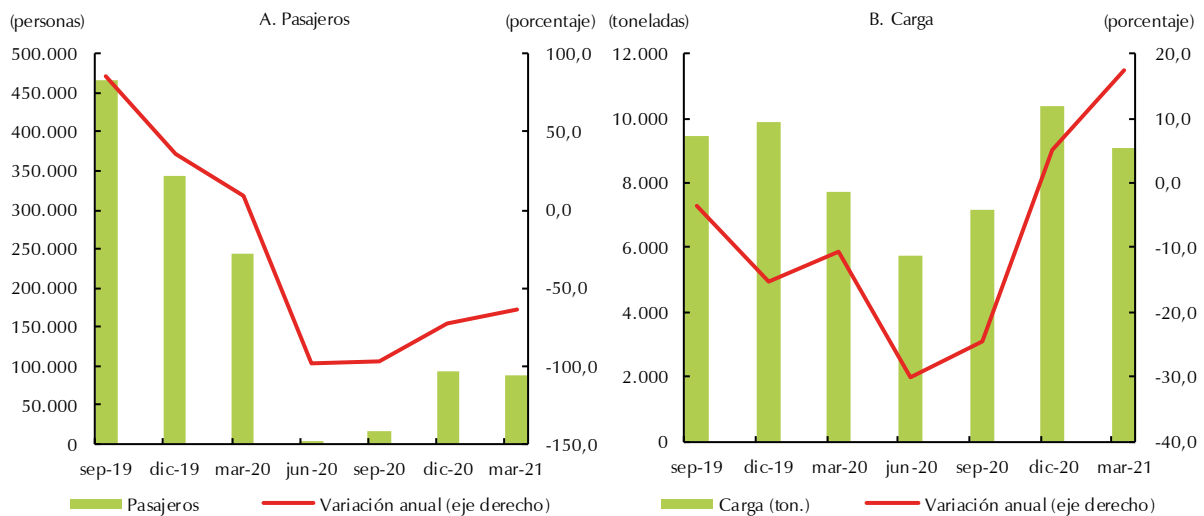

Nota: Información trimestral. No incluye pasajeros en tránsito ni en conexión. La carga incluye el correo.
Fuente: Aeronáutica Civil de Colombia. Base de datos origen - destino; cálculos del Banco de la República.

Por lo que se refiere a la carga transportada por vía aérea, el flujo por las siete terminales de Suroriente exhibió un crecimiento anual, al pasar de 7.707 toneladas (t) en los tres primeros meses de 2020 a 9.064 t en el mismo lapso del presente año. Esta expansión se replicó en la mayor parte de los aeropuertos de esta zona del país; en cierta medida, como resultado del efecto negativo que se produjo en esta actividad durante la pasada vigencia debido al inicio de las restricciones para el control de la pandemia; en todo caso, la terminal de Leticia continuó acumulando de lejos el mayor volumen de carga en la región, con 4.912 t.

IX. Comercio exterior

Según cifras preliminares, las ventas externas de la región Suroriente experimentaron un avance anual, luego de un 2020 con marcados retrocesos, mientras las compras externas profundizaron su caída en comparación con el acumulado a diciembre.

² La información comprende únicamente el aeropuerto principal de cada una de las siete capitales de los departamentos que conforman la región Suroriental, a saber: Villavicencio, Yopal, Leticia, San José del Guaviare, Puerto Carreño, Mitú y Puerto Inírida.

Las exportaciones de la región Suroriente, sin incluir petróleo y sus derivados³, cerraron el primer trimestre de 2021 con un ascenso anual de 5,5%, resultado que significó una notoria recuperación frente a los prolongados descensos observados a lo largo de 2020 (Gráfico 9).

Gráfico 9

Región Suroriente. Exportaciones excluyendo petróleo y sus derivados e importaciones

(crecimiento anual)

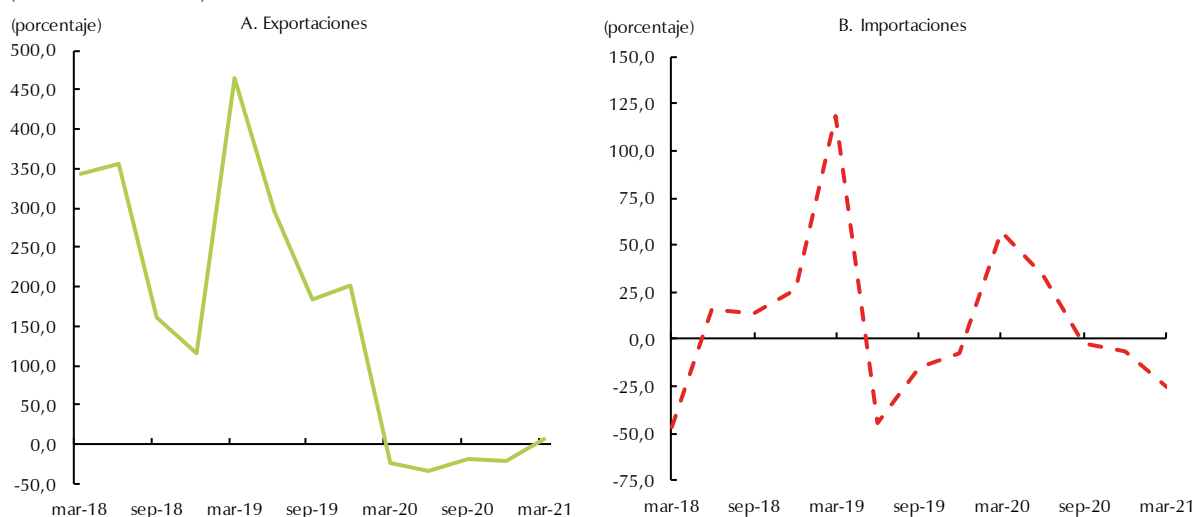

Nota: Información acumulada. Cifras preliminares a marzo 2020 y 2021.

Fuente: DANE - DIAN; cálculos del Banco de la República.

Este buen desempeño estuvo determinado, en su totalidad, por el dinamismo del Meta, que efectuó ventas externas por US\$4.312 miles FOB⁴, cifra superior en 75,9% a la reportada en el mismo periodo de 2020 y que significó una recuperación muy acentuada si se compara con las fuertes bajas registradas durante el último año. Entre los renglones que más jalaron este comportamiento estuvieron los relacionados con cauchos técnicamente especificados, especialmente por los envíos realizados a Chile, Brasil, Perú y México; generadores de gas con destino a Perú, y algunos frutos comestibles despachados, sobre todo, hacia Francia y Canadá.

Al contrario, las ventas externas de Casanare evidenciaron una caída muy pronunciada, al pasar de facturar US\$1.659 miles a tan solo US\$82 miles, por menores operaciones realizadas, básicamente, en productos químicos orgánicos movilizados hacia México. Asimismo, Guainía, Guaviare y Vaupés no presentaron transacciones en los primeros tres meses del año, aun cuando a marzo de 2020 si reportaron movimiento en los grupos de preparaciones de plantas, productos cosméticos y manufacturas de plástico, respectivamente. A su vez, Amazonas y Vichada continuaron, como en varios periodos atrás, sin registro alguno por este concepto.

Por su parte, las importaciones de la región Suroriente registraron un descenso anual de 25,3% al cierre de marzo de 2021, cifra que representó una caída mucho más acentuada frente a la alcanzada al corte de los dos trimestres precedentes, y que estuvo explicada en su totalidad por el comportamiento observado en Casanare. En este departamento, se efectuaron transacciones por US\$5.651 miles CIF⁵,

³ Las exportaciones del nivel regional y departamental excluyen el renglón de petróleo y sus derivados por no disponer de información detallada para este rubro.

⁴ De acuerdo con el DANE, el valor FOB (*Free on board*) corresponde al precio de venta de los bienes embarcados a otros países, puestos en el medio de transporte, sin incluir valor de seguro y fletes.

⁵ Según el DANE, el valor CIF (*Cost, Insurance, Freight*, es decir, costo, seguro y flete) corresponde al precio total de la mercancía, incluyendo en su valor los costos por seguros y fletes.

alrededor de un 70% menos en relación con el resultado de hace un año; para esta oportunidad, se evidenció menor dinamismo en los renglones de maquinaria industrial, proveniente de Estados Unidos; máquinas y aparatos de oficina, remitidos desde Alemania, y materiales de construcción despachados por los Estados Unidos y China.

Por el contrario, el Meta mostró un crecimiento de 11,6% en el comparativo interanual, con compras internacionales por US\$24.085 miles a marzo de 2021, como resultado de un desempeño notorio de los rubros de maquinaria industrial, materias primas para la agricultura, además de máquinas y herramientas, todos ellos originarios especialmente de China, junto con Turquía para el caso del último renglón.

A su vez, se registraron avances en las importaciones realizadas por Amazonas, que reportó transacciones por US\$381 miles, impulsadas por renglones como químicos y farmacéuticos, y productos agropecuarios no alimenticios; y por Guainía que con US\$124 miles, presentó un mayor desempeño en productos mineros y materiales de construcción. También progresaron las operaciones realizadas por Vaupés y Vichada, con compras en el exterior por US\$51 miles y US\$20 miles, respectivamente; en ambos departamentos se destacó el impulso del grupo de maquinaria industrial. Finalmente, Guaviare continuó sin transacciones por este concepto como desde inicios de 2019.

X. Mercado laboral

De acuerdo con la información de la Gran Encuesta Integrada de Hogares (GEIH) del DANE, la Tasa de Desempleo (TD) en Villavicencio para el trimestre móvil enero - marzo de 2021 se ubicó en 19,1%, cifra superior en 3,5 puntos porcentuales a la reportada en igual periodo de 2020, no obstante que significó una mejoría en comparación con el pico observado a mediados del año anterior y los meses siguientes; en parte, por la flexibilización paulatina de las medidas restrictivas ante el Covid-19 en varias de las actividades económicas (Gráfico 10).

Gráfico 10

Villavicencio. Principales indicadores del mercado laboral y ocupados

(trimestre móvil)

(porcentaje)

A. Indicadores

(porcentaje)

(crecimiento anual)

(porcentaje)

B. Ocupados por ramas de actividad

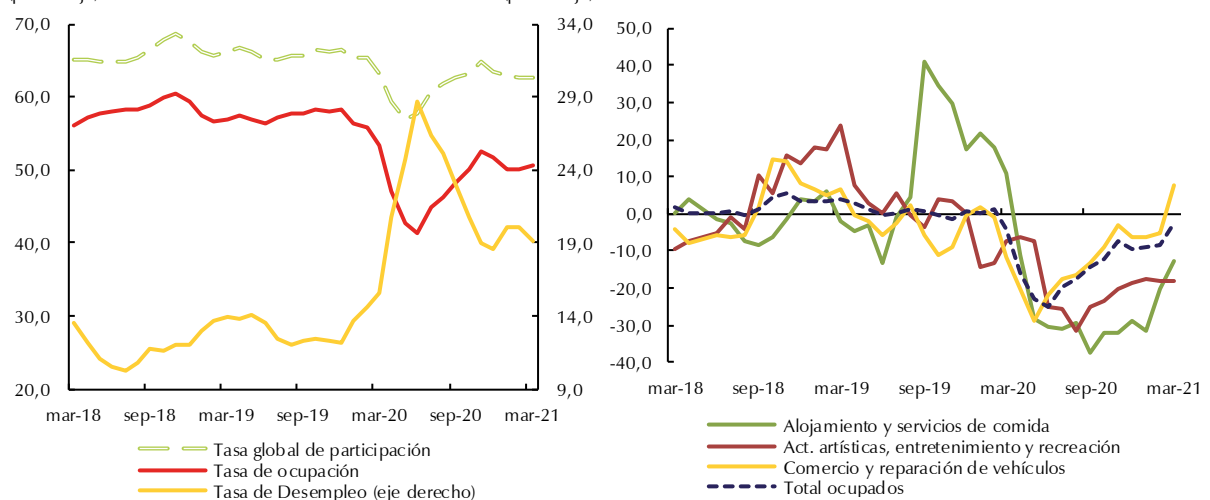

Fuente: DANE - GEIH; cálculos del Banco de la República.

El aumento del desempleo frente a un año atrás se fundamentó en que la demanda laboral, representada por la tasa de ocupación (TO)⁶, cayó de manera más acentuada que la oferta laboral, con base en la tasa global de participación (TGP)⁷; sin embargo, ambos indicadores muestran una mejor evolución con relación al deterioro evidenciado, sobre todo, entre abril y septiembre de 2020, durante una época de alto impacto por la pandemia.

De otro lado, un aumento anual de la población económicamente activa (PEA)⁸ generó mayor presión de la oferta sobre el mercado laboral, correlacionada con un incremento de la cantidad de personas en edad de trabajar (PET)⁹; en tanto que creció el número de inactivos, especialmente aquellos ubicados en el rubro de Otros¹⁰ (Gráfico 11).

Gráfico 11
Villavicencio. Población inactiva y ocupada

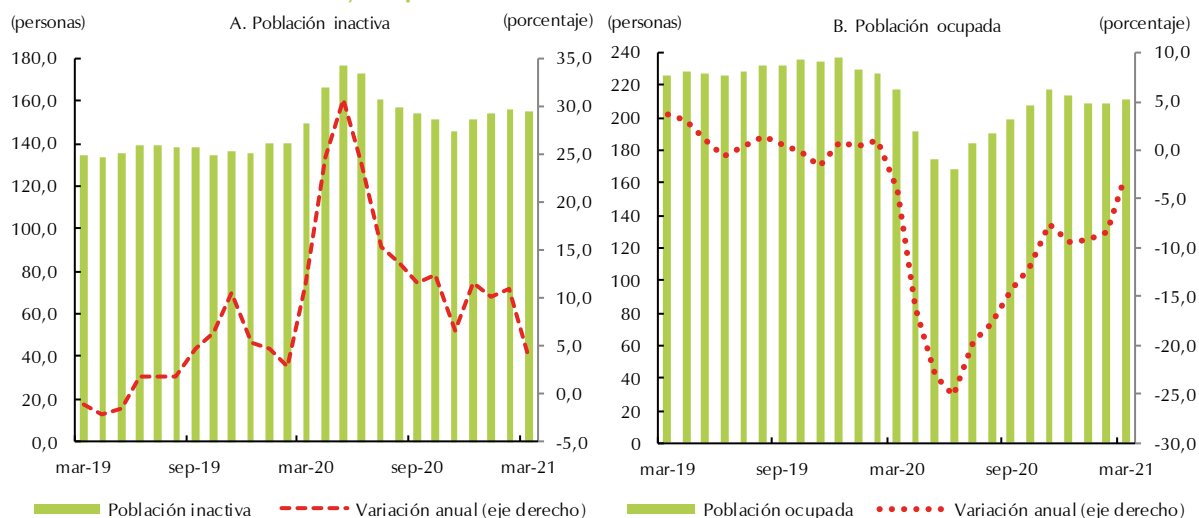

Fuente: DANE - GEIH; cálculos del Banco de la República.

Por su parte, la reducción en el número de ocupados en Villavicencio, con relación al primer trimestre móvil de 2020, se explicó, en gran proporción, por la mayor pérdida de vacantes en las actividades artísticas, entretenimiento recreación y otras actividades de servicios; industrias manufactureras, y el renglón de alojamiento y servicios de comida. Entre tanto, se presentaron aumentos en la cantidad de personas contratadas en las actividades de construcción, junto con comercio y reparación de vehículos.

Por lo que se refiere a la clasificación del empleo por posición ocupacional, el mayor deterioro recayó sobre el segmento de los obreros y empleados particulares, seguido por los patrones o empleadores, mientras se incrementaron los ocupados por cuenta propia, trabajadores familiares sin remuneración y de servicios domésticos.

⁶ Relación porcentual entre la población ocupada y el número de personas que integran la población en edad de trabajar.

⁷ Corresponde a la relación porcentual entre la población económicamente activa y la población en edad de trabajar.

⁸ También se llama fuerza laboral y son las personas en edad de trabajar, que trabajan o están buscando empleo.

⁹ Según el DANE, está constituida por las personas de 12 y más años en la parte urbana, y de 10 años y más en la parte rural.

¹⁰ El rubro “Otros” comprende: incapacitado permanente para trabajar, rentista, pensionado, jubilado, personas que no les llama la atención o creen que no vale la pena trabajar

XI. Precios

Según el Índice de Precios al Consumidor (IPC) publicado por el DANE, la inflación doce meses a marzo de 2021 se situó en 1,34% para la ciudad de Villavicencio, lo cual representó una menor variación frente al 3,19% registrado en el mismo periodo de 2020. Este resultado continuó en niveles históricamente bajos frente a similares periodos de años anteriores y le permitió a la capital del Meta seguir ubicándose entre las ciudades con menor crecimiento en este indicador, teniendo en cuenta que el promedio nacional fue de 1,51% (Gráfico 12).

Gráfico 12
Villavicencio. Inflación anual

(Base diciembre 2018=100)

(porcentaje)

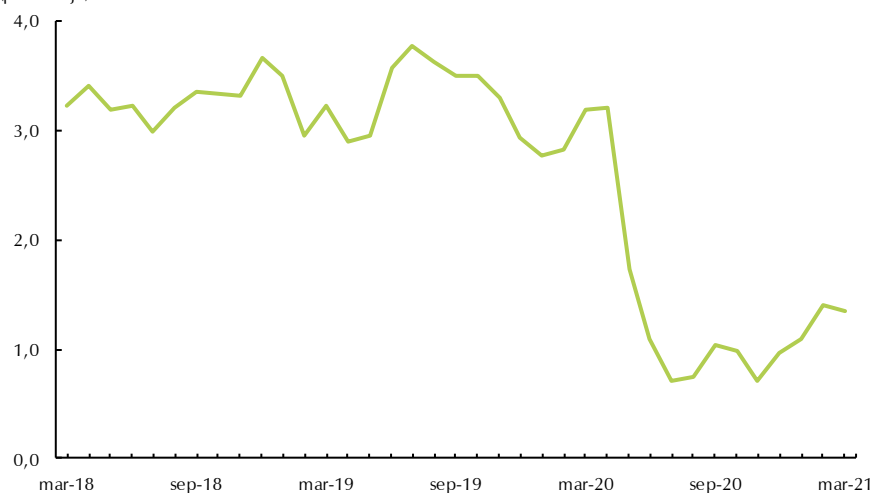

Fuente: DANE; cálculos del Banco de la República.

Entre las clasificaciones que explicaron este bajo crecimiento se ubicó el grupo sin alimentos, que registró un ligero descenso en los servicios (sin alimentos ni regulados), especialmente por ítems como inscripciones y matrículas en carreras técnicas, tecnológicas y universitarias, gasto en servicios de la vivienda ocupada por sus propietarios y arriendo efectivo (Cuadro 2). En cuanto a los demás renglones que conforman el grupo de no alimentos se presentaron alzas, que sin embargo no fueron muy representativas, gracias a que contrarrestaron, en cierta medida, las caídas suscitadas en combustibles de vehículos, para el caso de los regulados, y en productos de limpieza y mantenimiento, prendas de vestir para mujer, y equipos de telefonía móvil, similares y reparación, en la categoría de los bienes (sin alimentos ni regulados).

Por su parte, el grupo de alimentos primarios o perecederos mostró un aumento algo superior a los renglones mencionados anteriormente. Para este caso, los rubros que registraron incremento fueron compensados, de manera parcial, por disminuciones en productos como plátanos, frutas frescas y yuca para consumo en el hogar. Finalmente, las alzas más notorias se presentaron en comidas fuera del hogar y alimentos procesados, tales como carne de res, aves y cerdo, junto con productos de río y mar. Cabe señalar, que para este último segmento se observó un particular descenso en los precios del arroz.

Cuadro 2

Villavicencio. Indicadores de inflación al consumidor

(crecimiento anual)

(Base diciembre 2018=100)

(porcentaje)

Descripción	mar-20	jun-20	sep-20	dic-20	mar-21
Total	3,19	1,10	1,04	0,97	1,34
Sin Alimentos	2,58	0,27	0,56	0,13	0,48
Bienes sin alimentos ni regulados	2,39	1,55	1,35	0,38	1,72
Servicios sin alimentos ni regulados	1,80	0,53	-0,49	0,03	-0,48
Regulados	5,50	-2,51	2,90	0,13	1,78
Alimentos	6,17	5,07	3,32	5,10	5,43
Alimentos Primarios o perecederos	4,37	-4,27	-7,91	0,03	1,97
Alimentos Procesados	6,80	8,58	7,32	6,72	6,61

Fuente: DANE; cálculos del Banco de la República.

XII. Otras variables económicas

Con base en datos preliminares del Banco de la República, Suroriente contabilizó durante el primer trimestre de 2021 un total de US\$30,3 millones por concepto de remesas de trabajadores residentes en el exterior, monto superior en 20,0% al registrado al mismo corte del año anterior (Gráfico 13). Este resultado fue impulsado por el buen dinamismo de todos los departamentos que hacen parte de la región, exceptuando Amazonas que presentó un descenso de alrededor de 11%.

Gráfico 13

Suroriente. Ingresos de remesas

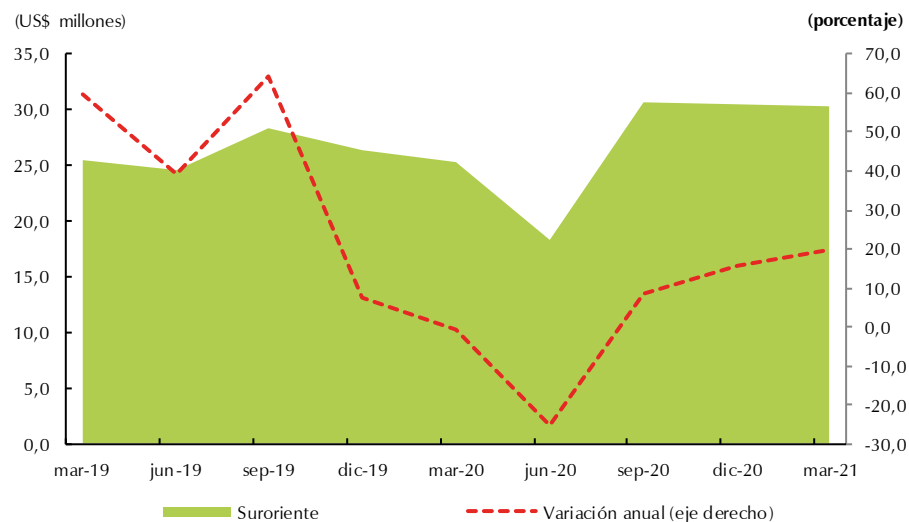

Nota: Información trimestral. Cifras preliminares.

Fuente: Encuesta trimestral de remesas - Banco de la República; cálculos del Banco de la República.

Por su importante participación, el Meta volvió a definir buena parte de este avance, al señalar una participación superior al 80,0% con operaciones por US\$25,1 millones, las cuales representaron un ascenso interanual de 21,9%. En cuanto a los demás departamentos, se evidenció avance en Casanare, que reportó transacciones por US\$3,2 millones; así como en Guaviare, Vichada, Guainía y Vaupés, que sin embargo mostraron ingresos muy bajos por este concepto.

Por principales países origen de estos recursos, continuó destacándose Estados Unidos, de dónde provino el 46,6% de las remesas recibidas por Surorienté, seguido de España y Chile.



El *Boletín Económico Regional* (BER)
se puede consultar en:
<http://www.banrep.gov.co/ber>



El *Boletín Económico Regional* (BER) es una publicación trimestral elaborada por los Centros Regionales de Estudios Económicos del Banco de la República, cuyo propósito es ofrecer a los agentes de la economía y público en general información periódica, confiable y oportuna sobre la evolución de las principales variables de la actividad económica de las regiones del país y los departamentos que las componen.



Sugerencias y comentarios:
atencionalciudadano@banrep.gov.co