

Informe de Coyuntura Económica Regional Departamento de La Guajira

2006

Convenio Interadministrativo No. 111 de abril de 2000

JOSE DARÍO URIBE ESCOBAR
Gerente General Banco de la República

ERNESTO ROJAS MORALES
Director DANE

JORGE HERNÁN TORO CORDOBA
Subgerente de Estudios Económicos Banco de la República

PEDRO JOSÉ FERNÁNDEZ AYALA
Subdirector DANE

Comité Directivo Nacional ICER

CARLOS JULIO VARELA BARRIOS
Director Unidad Técnica del Banco de la República

JULIO ESCOBAR POTES
**Coordinador Centros Regionales de Estudios Económicos
del Banco de la República**

JAVIER ALBERTO GUTIÉRREZ LÓPEZ
Director Técnico DIRPEN - DANE

LEONARDO DUARTE VERGARA
Directo Unidad de Análisis - DANE

HILDA PATRICIA RAMIREZ GONZALEZ
Coordinadora ICER - DANE

Grupo de especialistas - DANE:

LUZ MERY HEREDIA AREVALO
CARLOS AUGUSTO VILLALBA VILLALBA
EDUARDO SARMIENTO
JENNIFER SCHROEDER P.
JULIO CESAR SÁNCHEZ ZAFRA
CARLOS ALBERTO CANO MONTOYA
IVONNE CASTILLO DE LEON
DEYSI PATRICIA LUCERO TOLEDO
ROSIBELL MINDIOLA
SANDRA MILENA MESA ESCOBAR

Comité Directivo Territorial ICER

ALFREDO ALTAMIRANDA LUNA
Gerente Banco de la República Sucursal Riohacha

EZEQUIEL QUIRÓZ NARVÁES
Director Territorial Norte - DANE

JORGE ALBERTO REBOLLEDO CUISMAN
Banco de la República Sucursal Riohacha

Diseño
Mercadeo y Ediciones - DANE

Impresión
Departamento de Documentación y Editorial Banco de la
República. Bogotá



PRESENTACIÓN

El Comité Directivo Nacional ICER y el Comité Directivo Territorial ICER presentan el Informe de Coyuntura Regional de La Guajira en el cual se señala la evolución de las principales variables macroeconómicas de la región en el 2006.

El presente informe consta de tres capítulos: el primero, analiza el entorno macroeconómico nacional del año 2006. En el segundo capítulo se realiza un breve análisis de la coyuntura económica del departamento, el cual está basado por una síntesis, acompañada por tablas, cuadros, gráficos y anexos de los indicadores económicos regionales y la dinámica del sector real y el tercer capítulo corresponde a un espacio complementario de análisis de actividades económicas departamentales y algunas cifras de interés basadas en el censo del 2005.

Actualmente la economía colombiana se encuentra atravesando por un buen momento, el crecimiento real fue el más alto de las últimas tres décadas (desde 1978), sustentada por la dinámica de la demanda, en especial por la formación bruta de capital y el impulso de las exportaciones e importaciones, no obstante, la cuenta corriente de la balanza de pagos registró un saldo deficitario, las exportaciones que aunque tuvieron un buen comportamiento, crecieron menos que en el 2005 y las remesas que envían los colombianos radicados en el extranjero, siguieron presionando a la revaluación del peso.

Con relación a la coyuntura departamental, sobresalió el sector de la minería; caracterizada como la principal actividad productiva y la que mayor aporta al producto interno bruto de la región, destacándose los productos de gas natural y carbón como los pilares de ese renglón. En contraste, el sector de la industria, que aunque incipiente, sigue presentando disminuciones continuas.

Respecto a los sectores del comercio y de la construcción, éstos se desaceleraron en la coyuntura dada, lo que preocupa, por ser una franja generadora de empleo en una región que se caracteriza por tener un alto índice de informalidad laboral.

Por último, en la parte fiscal se destacó la diligencia de la hacienda pública, la que favoreció las arcas fiscales de los tributos departamentales y del municipio capital de Riohacha, de igual manera la actividad financiera se comportó con un mayor dinamismo en el 2006, respecto al periodo de 2005.

LA GUAJIRA

NÚMERO	CONTENIDO	PÁG
	SIGLAS Y CONVENCIONES	5
1.	ENTORNO MACROECONOMICO NACIONAL	6
1.1	Actividad económica	6
1.2	Inflación y empleo	6
1.3	Sector externo, mercado cambiario y situación fiscal	7
	INDICADORES ECONÓMICOS NACIONALES	9
	INDICADORES ECONÓMICOS DE LA GUAJIRA	10
2	INDICADORES DE COYUNTURA ECONÓMICA REGIONAL	11
2.1	Producto interno bruto	14
2.3	Mercado laboral	15
2.3.1	Indicadores laborales nacionales y regionales	15
2.3.2	Indicadores laborales del departamento	16
2.5	Sector externo	17
2.5.1	Exportaciones	17
2.5.2	Importaciones	19
2.6	Actividad financiera	20
2.6.1	Operaciones activas y cartera neta	20
2.6.2	Operaciones pasivas	21
2.7	Fiscales	22
2.7.1	Gobierno central departamental	22
2.7.2	Gobierno central del municipal de Riohacha	23
2.7.6	Recaudo de impuestos nacionales	24
2.8	Sector real	25
2.8.4	Minería	25
2.8.4.1	Producción, exportación y regalías de carbón	25
2.8.4.2	Producción de gas natural	26
2.8.5	Sacrificio de ganado	26
2.8.5.1	Sacrificio de ganado vacuno	26
2.8.5.2	Sacrificio de ganado porcino	27
2.8.6	Sector de la construcción	28
2.8.6.1	Stock de vivienda	28
2.8.6.6	Area aprobada para vivienda	29
2.8.6.7	Financiación de vivienda	30
2.8.7	Transporte	33
2.8.7.1	Transporte público urbano de pasajeros	33
2.8.7.2	Transporte aéreo	34
2.8.7.2.1	Transporte aéreo de pasajeros y de carga	34
2.8.10	Servicios públicos	35
2.8.10.1	Cubrimiento de redes y consumo de gas natural	35
3	ESPACIOS COMPLEMENTARIOS DE ANALISIS	37
3.1	Actividades económicas y red vial primaria y terciaria instaladas, según departamento	37
3.2	Alfabetismo electrónico y densidad telefónica instalada según departamento	39
3.3	Algunas cifras de interés basadas en el censo 2005 - urbanización, envejecimiento y movilidad	41
3.3.1	Proceso de urbanización	41
3.3.2	Envejecimiento de la población colombiana	43
3.3.3	Cambios de residencia	45
	GLOSARIO	47
	ANEXOS	55

Nota: Teniendo en cuenta que el índice general del ICER es único a nivel nacional, es importante aclarar que los numerales que no aparecen en la presente publicación, obedece a que no hay información o no aplica.

NÚMERO	CONTENIDO	PÁG.
TABLAS		
1	Indicadores económicos trimestrales nacionales	9
2	Indicadores económicos semestrales de La Guajira	10
2.3.1.1	Total nacional (%). Indicadores de empleo y desempleo	15
2.3.1.2	Colombia. Principales indicadores laborales, según regiones	16
CUADROS		
2.1.1	Colombia. Producto interno bruto, según departamentos a precios constante de 1994	14
2.1.2	La Guajira. Producto interno bruto departamental, según actividad, valor absoluto participación y per cápita, a precios constante de 1994	14
2.1.3	La Guajira. Participación porcentual del PIB por rama de actividad económica dentro del producto interno bruto departamental, a precios constante de 1994	15
2.5.1.1	La Guajira. Exportaciones no tradicionales, según país de destino - año 2005	17
2.5.1.2	La Guajira. Exportaciones no tradicionales, según país de destino - año 2006	17
2.5.1.3	La Guajira. Variación de las exportaciones no tradicionales	18
2.5.1.4	La Guajira. Exportaciones tradicionales por clasificación CIIU Rev.3	18
2.5.1.5	La Guajira. Variación de las exportaciones tradicionales	18
2.5.2.1	La Guajira. Importaciones, según país de origen	19
2.6.1.1	La Guajira. Colocaciones y cartera neta del sistema financiero, según conceptos	20
2.6.2.1	La Guajira. Captaciones del sistema financiero por saldos	21
2.7.1.1	La Guajira. Situación fiscal del gobierno central departamental	22
2.7.1.2	La Guajira. Ingreso del gobierno central departamental	22
2.7.2.1	Riohacha. Situación fiscal de la administración central municipal	23
2.7.2.2	Riohacha. Ingresos de la administración central municipal, según variables económicas	23
2.7.2.3	Riohacha. Ingresos tributarios de la administración central municipal	24
2.7.6.1	La Guajira. Recaudo de impuestos nacionales por municipios, según conceptos	24
2.7.6.2	La Guajira. Recaudos de impuestos nacionales, según conceptos (internos y externos)	25
2.8.4.1.1	La Guajira. Producción, exportación y regalías de carbón mineral	25
2.8.4.2.1	La Guajira. Producción de gas natural por campo	26
2.8.5.1.1	La Guajira (Riohacha y Maicao). Sacrificio de ganado vacuno (cabezas) por sexo, según meses	26
2.8.5.2.1	La Guajira (Riohacha y Maicao). Sacrificio de ganado porcino (cabezas) por sexo, según meses	27
2.8.6.1.1	La Guajira. Stop de vivienda por ubicación y tipo de ocupación	28
2.8.6.6.1	Costa Caribe. Área total y para vivienda, según departamentos	29
2.8.6.6.2	Costa Caribe. Área aprobada por destino, según departamentos	29
2.8.7.1.1	Costa Caribe. Movimiento del parque urbano automotor de pasajeros, según ciudades capitales	33
2.8.7.1.2	Costa Caribe. Movimiento de microbuses y colectivos, según ciudades capitales	33
2.8.7.1.3	Costa Caribe. Movimiento de busetas, según ciudades capitales y nivel de servicio	34
2.8.7.2.1	Riohacha. Movimiento aéreo nacional de pasajeros y carga, según tipo	34
2.8.10.1.1	La Guajira. Cubrimiento de redes de gas natural, según áreas	35
2.8.10.1.2	La Guajira. Consumo de gas natural, según áreas	35
2.8.10.1.3	Riohacha. Consumo de gas natural, según área	36
3.3.1.1	Colombia. Evolución de la población en el periodo 1938 - 2005	41
3.3.1.2	Colombia. Concentración de Población por zonas geográficas	42
3.3.3.1	Colombia: Distribución de los cambios de residencia en el periodo	45

LA GUAJIRA

NÚMERO	CONTENIDO	PÁG.
MAPAS		
3.1	Actividades económicas y red primaria y terciaria instaladas, según departamento	38
3.2	Alfabetismo electrónico vrs densidad telefónica instalada, según departamento	40
GRÁFICOS		
2.3.2.1	Nación - La Guajira. Tasa de desempleo	16
2.6.1.1	La Guajira. Número de créditos hipotecarios	20
2.6.2.1	La Guajira. Captaciones del sistema financiero por oficina	21
2.8.4.1.1	La Guajira. Variación porcentual de la producción, exportación y regalías de carbón mineral	25
2.8.5.2.1	La Guajira. Sacrificio de ganado vacuno y porcino	27
2.8.6.1.1	La Guajira. Participación por tipo de ocupación de la vivienda	28
2.8.6.7.1	La Guajira. Valor de créditos individuales entregados para compra de vivienda nueva y lotes con servicios por rangos UVR	30
2.8.6.7.2	La Guajira. Número de viviendas financiadas nuevas y lotes con servicios por rangos UVR	30
2.8.6.7.3	Riohacha. Valor de créditos individuales entregados para compra de vivienda nueva y lotes con servicios por rangos UVR	31
2.8.6.7.4	Riohacha. Número de viviendas financiadas nuevas y lotes con servicios por rangos UVR	31
2.8.6.7.5	La Guajira/Riohacha. Valor de los créditos individuales entregados para compra de vivienda usadas por rango	32
2.8.6.7.6	La Guajira/Riohacha. Número de viviendas financiadas usadas por rango	32
3.3.2.1	Colombia. Composición de la población por grandes grupos de edad	43
3.3.3.1	Colombia. Principales causas de cambio de residencia	46
ANEXOS		
A	La Guajira. Participación porcentual por rama de actividad económica dentro del Producto Interno Bruto departamental (a precio constante de 1994)	56
B	La Guajira. Situación fiscal del gobierno central departamental por semestre, según desagregación de variables económicas	57
C	Riohacha. Situación fiscal del gobierno central municipal por semestre, según desagregación de variables económicas	58
D	Nación. Inflación histórica causada	59
E	Nación. Variación del índice de precios al consumidor	59
F	Nación. Tasa de empleo y desempleo	60
G	Nación. Salario mínimo mensual	60

SIGLAS Y CONVENCIONES

DANE:	Departamento Administrativo Nacional de Estadísticas
DIAN:	Dirección de Impuestos y Aduana Nacionales
CIIU:	Clasificación Industrial Internacional Uniforme
CUODE:	Clasificación por uso y Destino Económico
IPC:	Índice de Precios al Consumidor
IPP:	Índice de Precios al Productor
FOB:	Abreviatura de “Free on Board” libre a bordo. Mercancía puesta a bordo del barco con todos los gastos de derechos e impuestos pagos.
---	No hubo movimiento
(-)	Información no disponible
(--)	No comparable
(---)	Se omite por ser muy alta
(..)	Cifra aún no disponible
p	Cifra provisional
pe	Cifras provisionales estimadas
m	Cifra provisional modificada
r	Cifra definitiva modificada
nep	No especificado en otra posición

1. ENTORNO MACROECONÓMICO NACIONAL

1.1 Actividad Económica

Según el DANE, el crecimiento real de la economía colombiana en el 2006 fue de 6.83%, el registro más alto desde 1978 y alcanza el pico más alto de la fase expansiva iniciada en 2003. Dicha expansión se ha caracterizado por altos niveles de confianza de inversionistas y consumidores, por aumentos en la productividad y la capacidad de oferta, así como un poderoso efecto del canal de crédito en la demanda interna y el fortalecimiento de la economía mundial con el impacto positivo sobre la demanda externa.

El crecimiento económico se sustentó en la dinámica de la demanda que registró un incremento del 9.81% y que fue impulsada principalmente por la formación bruta de capital con crecimiento real del 26.93%. El consumo exhibió un excelente dinamismo respecto de años anteriores y creció el 5.53%. La variación de las exportaciones fue de 7.80%. Por el lado de la oferta, el PIB con cultivos ilícitos aumentó el 6.83%, en tanto que las importaciones tuvieron un incremento del 20.76%. Según las ramas de actividad económica, las mayores contribuciones al crecimiento del PIB se observaron en la industria manufactura, 1.60 puntos, comercio, servicios de reparación, restaurantes y hoteles, 1.28 puntos y construcción 0.82%. Este sector registró la tasa de crecimiento más alta con una variación interanual del 14.64%

1.2 Inflación y empleo

La inflación en 2006 fue del 4.48% y por tercer año consecutivo se sitúa dentro del rango meta establecido por la Junta Directiva del Banco de la República. Es la cuarta vez que la J.D.B.R. da cumplimiento a la meta desde que en 1991 asumió como autoridad monetaria. En 1999, la inflación

fue menor que la meta pero el logro fue minimizado por la fuerte caída de la demanda final. La baja inflación en 2006 se explica fundamentalmente por el menor crecimiento en los precios de los bienes transables (que se asocia a la revaluación) y el de los alimentos perecederos. Igualmente se explica por la caída de las expectativas de los agentes, resultado de una mayor credibilidad de los agentes en la política monetaria.

Coherente con el objetivo de suavizar el ciclo económico para hacer sostenible el crecimiento económico, a partir de mayo de 2006 la autoridad monetaria redefine su política monetaria al pasar de una estrategia acomodaticia que se aplicó desde el último trimestre de 1999, a una de normalización pausada. En los últimos siete meses se aumentó la tasa mínima de expansión en seis veces, cada una en 25 puntos básicos, para terminar el año en 7.5%.

Respecto del mercado laboral, la evolución de sus indicadores no estuvo acorde al buen desempeño de la economía. La tasa de desempleo para el total nacional, en 2006, se ubicó en 12% frente al 11.7% de 2005. El mayor desempleo representó un aumento interanual en la cantidad de desocupados de 43.000

1.3 Sector Externo, Mercado Cambiario y Situación Fiscal

Los aspectos más relevantes de la evolución del sector externo en Colombia durante 2006 son los siguientes:

- La cuenta corriente arrojó un saldo deficitario como consecuencia de un menor superávit comercial respecto de 2005 y mayores egresos netos de divisas por servicios factoriales. Las exportaciones crecieron pero a un menor ritmo, 15.1%, totalizando las ventas externas US\$24.391 millones, lo cual significó una desaceleración respecto de 2004 y 2005, cuando las variaciones fueron de 27.9% y 26.2%. Con excepción del café, todos los rubros de las exportaciones tradicionales presentaron aumento. Las ventas

de petróleo aumentaron el 13.8%, las de carbón 12.1% y las de ferroníquel, 50.1%. Las exportaciones no tradicionales crecieron el 16.2%, mientras las importaciones totales aumentaron en 23.4% manteniendo el promedio de crecimiento de los dos últimos años.

- El flujo de remesas continúa siendo alto y en 2006, representó el 3.7% del PIB. El promedio de los ingresos de remesas en los últimos tres años fue de US\$3.457 millones, gran soporte para el consumo de hogares.
- Siguen aumentando los flujos de capital. Las entradas netas derivadas de operaciones de inversión extranjera y el crédito externo ascendieron a US\$2.667 millones.

Respecto del mercado cambiario, en 2006 se mantuvieron los fundamentales económicos relacionados con el proceso de apreciación del peso durante los últimos 45 meses, la tasa de cambio se apreció nominalmente en 2% y en promedio el 8%. La economía mundial sigue mostrando un buen dinamismo y los excesos de liquidez internacional se conducen a portafolios de economías emergentes. Es preciso señalar que durante el segundo trimestre de 2006 se exhibió alta volatilidad en los mercados financieros internacionales, produciendo una corrección en los precios de activos financieros en Colombia y generando pérdidas por valoración.

En cuanto a la situación fiscal, según el CONFIS, el sector público consolidado arrojó un déficit que equivale al 0.9% del PIB. Este porcentaje es inferior a la meta para el cierre de 2006 que era de 1.5%. El Balance Fiscal consolidado es resultado de un déficit de \$13.0 billones del Gobierno Nacional Central, un superávit de \$9.9 billones del sector público descentralizado y de balances positivos en el Banco de la República y FOGAFIN por \$1.44 billones y \$772 mil millones, respectivamente.

El plan financiero para 2007 establece una meta del 1.3% de déficit fiscal del sector público consolidado.

INDICADORES ECONÓMICOS NACIONALES

Tabla 1
Colombia. Indicadores económicos semestrales nacionales
2005 – 2006

Indicadores Económicos	2005		2006	
	II	IV	II	IV
Precios				
IPC (Variación % anual)	4,83	4,85	3,94	4,48
IPC (Variación % corrida)	3,93	4,85	3,02	4,48
IPP (Variación % anual)	2,73	2,06	4,78	5,54
IPP (Variación % corrida)	2,54	2,06	5,27	5,54
Tasas de Interés				
Tasa de interés pasiva nominal (% efectivo anual)	7,22	6,39	6,00	6,62
Tasa de interés activa nominal Banco República (% efectivo anual) 1/	14,80	13,59	12,46	12,82
Producción, Salarios y Empleo				
	(p)	(p)	(p)	(p)
Crecimiento del PIB (Variación acumulada corrida real %)	5,66	4,72	5,74	6,80
Índice de Producción Real de la Industria Manufacturera 2/				
Total nacional con trilla de café (Variación acumulada corrida real %)	5,10	3,85	6,72	10,87
Total nacional sin trilla de café (Variación acumulada corrida real %)	5,02	3,90	7,23	11,06
Índice de Salarios Real de la Industria Manufacturera 2/				
Total nacional con trilla de café (Variación acumulada corrida real %)	1,16	1,04	2,87	3,33
Total nacional sin trilla de café (Variación acumulada corrida real %)	1,18	1,06	2,85	3,32
Tasa de empleo siete áreas metropolitanas (%) 3/	53,8	56,5	54,76	52,73
Tasa de desempleo siete áreas metropolitanas (%) 3/	13,8	11,7	12,44	11,92
Agregados Monetarios y Crediticios				
Base monetaria (Variación % anual)	19,23	18,40	16,39	18,54
M3 (Variación % anual)	16,46	15,92	16,76	16,83
Cartera neta en moneda legal (Variación % anual)	13,44	13,88	23,61	36,72
Cartera neta en moneda extranjera (Variación % anual)	31,01	36,94	40,21	-19,50
Índice General Bolsa de Valores de Colombia - IGBC	5.563,6	9.513,3	7.662,0	11.161,1
Balanza de Pagos				
Cuenta corriente (US\$ millones)	-218,3	-310,6	-623,9	-899,0
Cuenta corriente (% del PIB) 4/	-0,7	-1,0	-1,9	-2,5
Cuenta de capital y financiera (US\$ millones)	1.180,2	342,7	-285,1	1.273,0
Cuenta de capital y financiera (% del PIB) 4/	3,9	1,1	-0,9	3,5
Comercio Exterior de bienes y servicios				
Exportaciones de bienes y servicios (US\$ millones)	6.334,4	6.485,4	7.031,3	7.754,1
Exportaciones de bienes y servicios (Variación % anual)	35,3	17,1	11,0	19,6
Importaciones de bienes y servicios (US\$ millones)	6.264,8	6.684,6	7.376,8	8.439,4
Importaciones de bienes y servicios (Variación % anual)	31,4	17,2	17,8	26,3
Tasa de Cambio				
Nominal (Promedio mensual \$ por dólar)	2.331,8	2.278,9	2.542,2	2.261,3
Devaluación nominal (% anual)	-13,62	-4,42	12,92	-1,99
Real (1994=100 promedio) Fin de trimestre	117,1	118,9	130,9	118,7
Devaluación real (% anual)	-10,3	-3,1	11,9	-0,1
Finanzas Públicas 5/				
	(pr)	(pr)	(pr)	(pr)
Ingresos Gobierno Nacional Central (% del PIB)	18,4	14,4	19,0	15,0
Pagos Gobierno Nacional Central (% del PIB)	20,2	24,1	20,4	24,0
Déficit(-)/Superávit(+) del Gobierno Nacional Central (% del PIB)	-1,8	-9,7	-1,4	-9,1
Ingresos del sector público no financiero (% del PIB)	36,2	35,4	38,8	n.d.
Pagos del sector público no financiero (% del PIB)	33,4	38,3	34,8	n.d.
Déficit(-)/Superávit(+) del sector público no financiero (% del PIB)	2,8	-2,9	4,0	n.d.
Saldo de la deuda del Gobierno Nacional (% del PIB)	44,0	46,6	44,7	44,9

(p) Provisional

(pr) Preliminar

1/ Calculado como el promedio ponderado por monto de las tasas de crédito de: consumo, preferencial, ordinario y tesorería. (quinta parte de su desembolso diar

2/ A partir del primer trimestre de 2002 cálculos realizados por el BR con base en los Índices de la Nueva Muestra Mensual Manufacturera Base 2001=100.

3/ En el año 2000 el DANE realizó un proceso de revisión y actualización de la metodología de la Encuesta Nacional de Hogares (ENH)

que incorpora los nuevos conceptos para la medición de las variables de ocupados y desocupados entre otros. A partir de enero de 2001 en la ECH los datos de po e inactiva) se obtienen de las proyecciones demográficas de la Población en Edad de Trabajar (PET), estimados con base en los resultados del censo de 1993

Población Total (PT) . Por lo anterior, a partir de la misma fecha las cifras no son comparables el Banco de la República.

4/ Calculado con PIB trimestral en millones de pesos corrientes, fuente DANE.

5/ Las cifras del SPNF son netas de transferencias. Los flujos están calculados con el PIB trimestral y los saldos de deuda con el PIB anual.

Fuente: Banco de la República, DANE, Ministerio de Hacienda, CONFIS- Dirección General de Crédito Público, Superintendencia Bancaria, Bolsa de Valores de C

INDICADORES ECONÓMICOS DE LA GUAJIRA

Tabla 2
Indicadores económicos semestrales de La Guajira
2005 - 2006

Indicadores Económicos	Unidades	2005		2006	
		I. Sem.	II. Sem.	I. Sem.	II. Sem.
Producto Interno Bruto		Anuales		Anuales	
PIB. valor absoluto	En millones de pesos	"	1.098.262	"	(-)
PIB. Participación porcentual	%	"	1,25	"	(-)
PIB. Per cápita	En millones de pesos	"	2,09	"	(-)
Sector externo					
Exportaciones por peso	Kgs en millones	"	25.140	"	26963
Exportaciones por valor FOB.	US\$ en millones	"	1.339,0	"	1437
Importaciones por peso	Kgs en millones	"	395	"	484
Importaciones por valor FOB.	US\$ en millones	"	413	"	494
Importaciones por valor CIF	US\$ en millones	"	435,0	"	521
Actividad Financiera	Millones de pesos				
Operaciones Activas	"	91.831	109.412	134.623	156408
Operaciones Pasivas	"	348.993	351.251	425.425	492395
Cartera Neta	"	87.821	104.231	128.780	148403
Finanzas Pública					
Recaudos de Impuestos Nacionales					
Renta	Millones de pesos	3.233	4.163	3.771	4715
IVA	"	2.682	5.278	3.171	6138
Retención	"	11.301	21.490	10.238	20219
Otros (seguridad, patrimonio, errados)	"	102	82	148	236
Tributarios externos	"	24.931	57.382	27.732	351581
Situación Fiscal Departamental	Millones de pesos				
Ingreso total departamental	"	208.265	380.362	144.485	391.601
. Ingresos corrientes	"	208.265	380.362	144.485	391.601
Gastos totales	"	81.038	275.410	107.921	314.392
. Gasto corriente	"	75.560	210.022	81.482	243.490
. Gasto de capital	"	5.478	65.389	26.439	70.302
Déficit o Ahorro Corriente	"	132.704	170.340	63.004	148
Déficit o Superavit total	"	127.227	104.951	36.565	77.209
Situación Fiscal Municipio de Riohacha					
Ingreso total municipal	Millones de pesos	14.207	27517	11.223	28.928
. Ingresos corrientes	"	14.172	27481	10.253	24.429
. Ingresos de Capital	"	36	36	970	4.499
Gastos totales	"	8.627	25737	13.486	31.732
. Gasto corriente	"	8.041	20427	12.710	27.532
. Gasto de capital	"	586	5310	775	4.200
Déficit o Ahorro Corriente	"	6.131	7054,2	-2.457	-3.104
Déficit o superavit	"	5.580	1.780	-2.262	-2.804
Sector Real					
Sacrificio de ganado vacuno	Cabezas	7.158	14.840	7.294	8.457
Sacrificio de ganado porcino	"	5.797	11.518	5.141	4.493
Producción de carbón	Millones Ton.	12,3	25,99	14,2	28,2
Exportación de Carbón	"	12,6	25,44	13,5	27,5
Exportación de carbón	Miles de pesos	1.329.766	1.133 ¹	1.394.433	1.236 ¹
Regalías de carbón (FNR-y entes territoriales)	Millones de pesos	106.926	256.680	133.220	251.063
producción de gas natural	Millones pies ³	86.382	170.792	75.250	165.013
Transporte Urbano - Riohacha					
. Busetas, microbuses y colectivos	̄ en servicio	42	40	35	31
. Pasajeros transportados	Miles personas	2.322	4.341	1.071	363
Transporte Aéreo (II sem. Acumulado)	Unidad				
. Ingreso de pasajeros	"	10.551	22.414	-	25.062
. Salida de pasajeros	"	9.762	19.728	-	23.088

Fuente: DANE, DIAN Regional Barranquilla, Gobernación de La Guajira, Municipio de Riohacha, Carbones del Cerrejón, Gases de La Guajira, Texas Petroleum Company

Cálculos: Banco de la República Riohacha

¹ En millones de dólares

2. INDICADORES DE COYUNTURA ECONÓMICA REGIONAL

El comportamiento de la economía de La Guajira mostró algunas mejoras en la vigencia de 2006 respecto al 2005. El sector minero ha venido evolucionando desde las tres últimas décadas, consolidándose como la principal actividad productiva del Departamento, con el carbón y el gas natural. En el año 2005 éste sector participó con el 52,6% dentro del producto interno bruto departamental y aumentó en 1,09 puntos porcentuales respecto al 2004, a diferencia de otros sectores que, como el comercio, la industria y la construcción; disminuyeron su producción en 0,16, 0,10 y 0,09 puntos porcentuales en el mismo período.

Ya para el 2006, el análisis de la producción minera es consecuente con los períodos anteriores. El peso que este sector tiene en la economía de La Guajira, principalmente en la parte de valor agregado y en el comercio exterior es evidente (cuadro 2.5.1.4). Sobresale en este sector el carbón mineral, cuya variación en peso neto (toneladas métricas exportadas), como en el valor comercializado (US\$ FOB) presentaron un aumento de 7,89% y 9,13% respectivamente.

A pesar del crecimiento en la producción y exportación del carbón mineral, el ingreso recibido por la nación (entes territoriales y FNR) por concepto de regalías de carbón procedentes de La Guajira, en 2006 fue de \$251,1 en miles de millones de pesos, menor que la del año anterior de 2005 que fue de \$255,7 en miles de millones.

De acuerdo con las estadísticas preliminares del DANE, el producto interno bruto de La Guajira, en 2005 (a precios constantes de 1994) alcanzó los \$1,1 billones de pesos, la mayor cifra lograda por este departamento en toda su historia. Su escasa densidad poblacional incidió favorablemente para que su PIB per cápita fuera el más alto de la Zona Norte y uno de los más elevados del país (6° puesto). Sin embargo, en términos absolutos la producción de

LA GUAJIRA

bienes y servicios de La Guajira (PIB), comparado con los arrojados por los otros departamentos de la Costa Caribe colombiana, lo ubicaron en el penúltimo lugar después de Sucre y en una posición rezagada respecto a los demás territorios del país.

En la parte pecuaria se distingue el mayor consumo de carne vacuna, según el incremento de cabezas sacrificadas que fue de 5,75%, mientras que el sacrificio de carne porcina disminuyó en 20,47%.

La actividad financiera observó un mayor dinamismo en el 2006 respecto al año anterior de 2005. La cuenta activa (colocaciones), registró un incremento significativo de 42,95%, destacándose dentro de ella el aumento de los créditos de consumo (61,61%). Así mismo, las cuentas pasivas (captaciones), crecieron en 40,18% siendo las cuentas de ahorro las de mayor crecimiento (48,0%).

En la parte fiscal se destaca el aumento en los ingresos tributarios del gobierno central departamental que fue de 50,28% en el 2006, mientras que el municipio capital aumentó esos mismos ingresos en 15,04%, lo que significó un cambio de actitud en el cobro fiscal de ambas entidades públicas. Sin embargo, mientras el departamento seguía arrojando superávit (\$77.209 millones en el 2006 y \$104.951 millones en el 2005), el municipio capital de Riohacha, no obstante de haber tenido superávit de \$1.779 millones en 2005, en el 2006 presentó un déficit de \$2.804 millones.

Con relación a los impuestos nacionales, la DIAN en La Guajira recaudó un total de \$382.749 millones con un incremento de 333% en la coyuntura estudiada, se destaca el incremento de los ingresos por importaciones con una variación de 513%.

En la parte laboral, en cuanto a la Región Atlántica, en el 2005 presentó el porcentaje más bajo de población en edad para trabajar (74,7%), al igual que

LA GUAJIRA

la tasa global de participación (53,3%), la tasa de ocupación (48,0%) y la de desempleo (10,0%), mientras que la tasa de subempleo fue la segunda mas baja con el 29,1%; comparados con igual indicador de las otras regiones del país. La Guajira, según serie histórica en la tasa de desempleo (2001 – 2005), muestra una tendencia decreciente inferior al promedio nacional. Gráfico 2.3.2.1.

En el sector externo, lo más notable fue el descenso de 22,3% del valor FOB (en miles de dólares), de las exportaciones no tradicionales de La Guajira, la depreciación del Dólar respecto al peso colombiano fue un factor incidente, a pesar de presentarse un mayor volumen exportado (5,4% en toneladas métricas).

Con relación al sector de la construcción, el stop total de vivienda decreció 0,16% respecto al promedio aritmético de los dos años anteriores (2004 - 2003), mientras que en el 2006 su variación fue 0,47% superior a la de 2005. Según el tipo de ocupación; el total de vivienda arrendada creció 36,0% y el de vivienda propia 59,8%.

En torno al transporte, en el último trimestre de 2006 el total de pasajeros urbanos transportados del sector formal en la capital del departamento de La Guajira (Riohacha), disminuyó 55%, en consideración con igual período de 2005. Fue la de mayor caída comparada con el resto de capitales de los departamentos que conforman la Costa Caribe colombiana, debido a la informalidad tanto de vehículos denominados “piratas”, como del fenómeno del mototaxismo. En cuanto al sector de transporte aéreo nacional de pasajeros y de carga, en lo relacionado a pasajeros; éste aumentó en 14,3%, mientras que la de carga disminuyó en 11,8% (en toneladas).

2.1 Producto interno bruto

Cuadro 2.1.1

Colombia. Producto interno bruto, según departamentos a precios constante de 1994 1990 - 1995 - 2000 - 2005p (Año)

DEPARTAMENTOS	Años			
	1990	1995	2.000	2005 p
Departamentos	54.841.052	68.468.360	70.842.109	84.818.487
Antioquia	9.364.630	10.730.831	11.281.816	13.346.170
Atlántico	2.465.069	3.214.650	3.315.841	4.027.466
Bogotá D. C.	12.957.160	16.807.311	16.097.923	19.805.650
Bolívar	2.002.710	2.418.700	2.675.055	3.441.714
Boyacá	1.677.853	1.928.814	1.903.037	2.112.401
Caldas	1.274.565	1.650.493	1.545.972	1.997.576
Caquetá	381.270	472.725	529.328	506.642
Cauca	841.307	992.916	1.192.862	1.545.378
Cesar	874.783	1.136.827	1.243.581	1.724.268
Córdoba	979.427	1.396.558	1.694.884	2.020.911
Cundinamarca	2.952.282	3.518.493	3.783.424	4.607.642
Chocó	274.285	300.577	296.529	336.338
Huila	1.016.390	1.272.916	1.349.650	1.531.504
La Guajira	645.494	715.974	913.784	1.098.262
Magdalena	877.142	1.203.019	1.188.443	1.408.387
Meta	973.739	1.327.808	1.470.014	1.620.012
Nariño	914.748	1.181.667	1.265.147	1.609.219
Norte Santander	1096511	1272826	1385604	1.518.018
Quindío	562.330	794.654	736.875	782.329
Risaralda	1.073.578	1.329.366	1.228.694	1.556.676
Santander	2.879.284	3.626.775	4.375.053	5.603.816
Sucre	438.960	606.517	628.265	739.619
Tolima	1.553.536	1.927.947	2.044.820	2.056.535
Valle	6.763.999	8.639.996	8.695.508	9.821.954
Nuevos Departamer	2.032.878	2.577.857	3.521.722	2.909.438
Amazonas	54.113	54.016	47.000	71.634
Arauca	726.964	751.845	593.520	542.492
Casanare	585.733	958.024	1.793.705	1.499.878
Guanía	18.585	27.677	27.260	31.135
Guaviare	231.148	287.399	167.155	129.385
Putumayo	165.998	226.934	567.511	234.514
San Andrés y Provic	159.705	175.224	222.868	237.130
Vaupés	27.487	35.372	40.572	43.848
Vichada	63.145	61.366	62.131	119.422
Total Colombia	56.873.930	71.046.217	74.363.831	87.727.925

p:provisional

Fuente: DANE - Cuentas Regionales

Cuadro 2.1.2

La Guajira. Producto interno bruto departamental; valor absoluto, participación y per cápita, a precios constantes de 1994 2000 - 2005 p

Indicador	Unidad	Año					
		2000	2001	2002	2003	2004	2005
Valor absoluto	Millones de pesos	913.784	938.450	814.371	980.170	1.032.009	1.098.262
Per cápita	Millones de pesos	1,89	1,91	1,63	1,93	1,99	2,09
Participación	%	1,23	1,24	1,06	1,23	1,23	1,25

Fuente: DANE

Cuadro 2.1.3

La Guajira. Participación porcentual del PIB por ramas de actividad económica dentro del producto interno bruto departamental, a precios constante de 1994 2005p (año)

Actividad económica	2005p
Agropecuario - silvicultura, caza y pesca	7,86
Minería	52,64
Alcantarillado, saneamiento, electricidad, gas y agua	5,92
Industria	0,51
Construcción	2,97
Comercio	5,09
Servicios ¹	23,43
(menos) Intermediación financiera medida directamente	0,98
Sub total valor agregado	97,45
Derechos e impuestos	2,55
Producto interno bruto	100,00

¹ Servicios de: reparación de automotores y artículos personales, transportes, hotelería y restaurante, intermediación financiera, inmobiliario y alquiler de vivienda, correos, asociaciones, esparcimiento y otros
Fuente: DANE

2.3 Mercado laboral

2.3.1 Indicadores laborales nacionales y regionales

Tabla 2.3.1.1

Total nacional (porcentaje). Indicadores de empleo y desempleo (2001- 2006) Promedio 12 meses; enero - diciembre

Concepto	Promedio enero - diciembre					
	2001	2002	2003	2004	2005	2006
% población en edad de trabajar	75,2	75,6	75,9	76,3	76,6	77,0
Tasa global de participación	61,9	61,5	62,1	60,8	59,9	58,4
Tasa de ocupación	52,6	51,8	53,3	52,5	52,9	51,3
Tasa de desempleo	15,0	15,7	14,1	13,6	11,7	12,0
T.D. Abierto	13,6	14,3	13,1	12,5	10,9	10,9
T.D. Oculto	1,3	1,3	1,1	1,1	0,9	1,1
Población total	41.713	42.418	43.134	43.860	44.576	45.273
Población en edad de trabajar	31.372	32.057	32.755	33.462	34.167	34.854
Población económicamente activa	19.413	19.705	20.345	20.345	20.478	20.345
Ocupados	16.506	16.620	17.467	17.578	18.072	17.897
Desocupados	2.907	3.084	2.878	2.767	2.406	2.448
Abiertos	2.650	2.822	2.658	2.542	2.222	2.226
Ocultos	257	262	220	225	184	222
Inactivos	11.959	12.353	12.410	13.117	13.689	14.509

Fuente: DANE - Encuesta Continua de Hogares

Nota: Datos expandidos con proyecciones demográficas respecto a la población en edad de trabajar
Toda variable cuya proporción respecto a la PEA sea menor al 10%, tiene un error de muestreo superior al 5%. Por efecto del redondeo en miles, los totales pueden diferir ligeramente

Tabla 2.3.1.2
Colombia. Principales indicadores laborales, según regiones
2005 (enero – diciembre)

Regiones	% población en edad de trabajar	Tasa global de participación	Tasa de ocupación	Tasa de desempleo	Tasa de subempleo
Región Atlántica	74,7	53,3	48,0	10,0	29,1
Región Oriental	76,4	61,2	54,4	11,0	33,6
Bogotá D.C.	78,2	65,5	57,0	13,1	33,8
Región Central	77,3	58,2	50,8	12,7	26,8
Región Pacífica	77,1	63,8	56,3	11,7	36,6

Fuente: DANE - Encuesta Continua de Hogares

2.3.2 Indicadores laborales del departamento

Gráfico 2.3.2.1
Nación – La Guajira. Tasa de desempleo
2001 – 2005 (enero – diciembre)

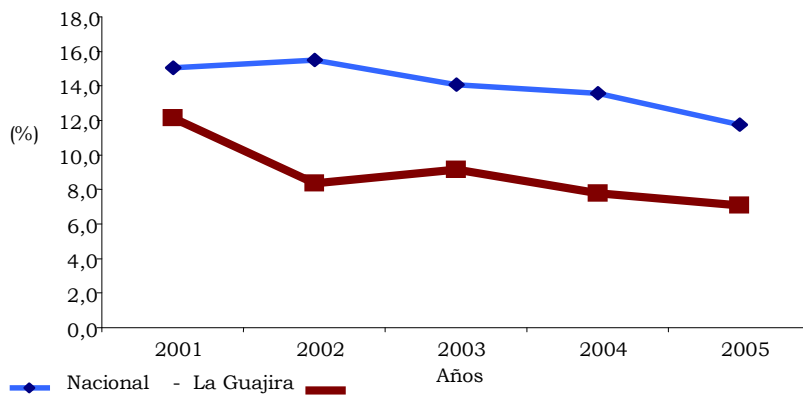

2. 5 Sector externo

2.5.1 Exportaciones

Cuadro 2.5.1.1

La Guajira. Exportaciones no tradicionales, según país de destino 2005

País de destino	Miles de dólares	Miles de pesos	Toneladas
	FOB	FOB	métricas
Total	4.303	9.970.276	21.841
Alemania	18	41.653	2
Australia	3	6.872	5
Canadá	41	94.196	12
Chile	10	22.792	4
China	2	3.413	1
España	46	108.792	246
Estados Unidos	1.247	2.908.235	214
Francia	62	145.545	5
Guadalupe	0	349	25
Hong Kong	6	13.320	1
Martinica	0	349	25
Panamá	1	1.172	7
Puerto Rico	17	40.231	80
Reino Unido	1	2.339	0
Sudáfrica	3	6.930	6
Venezuela	2.847	6.574.089	21.208

Fuente: DIAN - DANE

Cálculos: Banco de la República - Riohacha

Cuadro 2.5.1.2

La Guajira. Exportaciones no tradicionales, según país de destino 2006

País de destino	Miles de dólares	Miles de pesos	Toneladas
	FOB	FOB	métricas
Total	3.345	7.766.065	23.016
Alemania	15	34.428	3
Antillas Holandesas	9	22.027	18
Argentina	3	5.975	3
Australia	8	17.221	0
Brasil	2	4.568	2
Canadá	15	35.746	11
Chile	5	12.481	4
China	53	130.786	235
Estados Unidos	2.613	6.052.243	2.100
Francia	19	42.681	2
Hong Kong	65	150.742	16
Japón	2	4.786	16
Martinica	12	27.216	25
Panamá	3	8.312	15
Paraguay	2	4.988	3
Perú	1	2.388	1
Puerto Rico	10	23.946	152
Taiwán, Provincia de China	13	30.237	4
Venezuela	496	1.155.294	20.405

Fuente: DIAN - DANE

Cálculos: Banco de la República - Riohacha

Cuadro 2.5.1.3

**La Guajira. Variación de las exportaciones no tradicionales
2005 - 2006 (enero - diciembre)**

Descripción	2005	2006	variación	
			Absoluta	Porcentual
Miles de dólares FOB	4.303	3.345	-958	-22,26
Miles de pesos FOB	9.970.276	7.766.065	-2.204.211	-22,11
Toneladas métricas	21.841	23.016	1.175	5,38

Fuente: DIAN - DANE

Cálculos: Banco de la República - Riohacha

Cuadro 2.5.1.4

**La Guajira. Exportaciones tradicionales por clasificación CIIU Rev.3
2005 - 2006 (enero - diciembre)**

Descripción	2005			2006		
	Hulla térmica	Gas natural	Total	Hulla térmica	Gas natural	Total
Miles de dólares FOB	1.180.801	656	1.181.457	1.225.220	2.814	1.228.034
Miles de pesos FOB	2.744.571.469	1.498.468	2.746.069.937	2.887.632.706	6.613.682	2.894.246.388
Toneladas métricas	25.788.867	3.642	25.792.509	27.668.014	11.520	27.679.534

Fuente: DIAN - DANE

Cálculos: Banco de la República - Riohacha

Cuadro 2.5.1.5

**La Guajira. Variación de las exportaciones tradicionales por
clasificación CIIU Rev.3
2005 - 2006 (enero - diciembre)**

Descripción	Totales		Variación	
	2005	2006	Absoluta	Porcentual
Miles de dólares FOB	1.181.457	1.228.034	46.577	3,94
Miles de pesos FOB	2.746.069.937	2.894.246.388	148.176.451	5,40
Toneladas métricas	25.792.509	27.679.534	1.887.025	7,32

Fuente: DIAN - DANE

Cálculos: Banco de la República - Riohacha

LA GUAJIRA

2.5.2 Importaciones

Cuadro 2.5.2.1
La Guajira. Importaciones, según país de origen
2006

País de origen	Miles de dólares CIF	Miles de dólares pesos CIF	Miles de dólares FOB	Toneladas métricas netas
Total	458.239	1.079.815.974	432.705	401.757
Alemania	15.188	35.656.456	14.258	796
Argentina	211	526.654	199	108
Aruba	26.041	59.581.794	24.966	47.931
Australia	1.955	4.667.049	1.849	482
Austria	159	366.338	148	2
Barbados	26	61.378	25	1
Bélgica	516	1.220.432	477	22
Brasil	663	1.517.256	626	54
Canadá	83.495	196.031.642	81.228	28.817
Chile	8.514	20.191.750	7.787	965
China	576	1.350.355	474	459
Colombia	-	858	-	75
Corea, República de	8	20.942	8	0
Costa Rica	143	324.109	124	6
Dinamarca	14	31.607	13	-
España	2.022	5.020.093	1.911	246
Estados Unidos	205.481	488.569.417	197.153	120.566
Finlandia	10	22.303	9	0
Francia	2.058	4.752.700	1.915	300
Guyana	9	20.425	7	1
Israel	167	381.490	164	1
Italia	517	1.233.337	461	37
Japón	23.045	51.193.116	20.857	5.055
México	644	1.542.769	613	271
Noruega	319	761.483	245	806
Nueva Zelandia	412	995.425	401	3
Países Bajos	113	263.598	102	1
Panamá	12	28.801	12	26
Perú	54	129.015	53	2
Reino Unido	806	1.900.416	759	25
República Dominicana	1	1.540	1	9
Rusia, Federación de	35.102	81.497.697	28.926	86.376
Sudáfrica	96	220.042	87	11
Suecia	6.557	15.537.394	5.237	12.638
Tailandia	2	4.249	2	2
Venezuela	43.304	101.192.045	41.608	95.662

Fuente: DIAN - DANE

Cálculos: Banco de la República - Riohacha

2.6 Actividad financiera

2.6.1 Operaciones activas y cartera neta

Cuadro 2.6.1.1

La Guajira. Colocaciones y cartera neta del sistema financiero, según conceptos 2005 - 2006 (saldos a fin de período)

Conceptos	Millones de pesos corrientes			
	Saldos de las cuentas de colocaciones		Variación	
	2005	2006	Absoluta	%
Total colocaciones	109.412,0	156.407,7	46.995,7	42,95
Cartera Neta	104.231,4	148.403,0	44.171,6	42,38
Créditos de vivienda	10.669,4	13.021,0	2.351,6	22,04
Créditos de consumo	50.016,8	80.834,0	30.817,2	61,61
Microcréditos	2.598,4	3.542,0	943,6	36,31
Créditos comerciales	46.127,2	59.010,0	12.882,8	27,93
Provisiones	5.180,6	8.004,7	2.824,1	54,51

Fuente: Superfinanciera

Calculos: Banco de la República, Estudios Económicos Riohacha

Gráfico 2.6.1.1

La Guajira. Número de créditos hipotecarios 2005 - 2006 (enero - diciembre)p

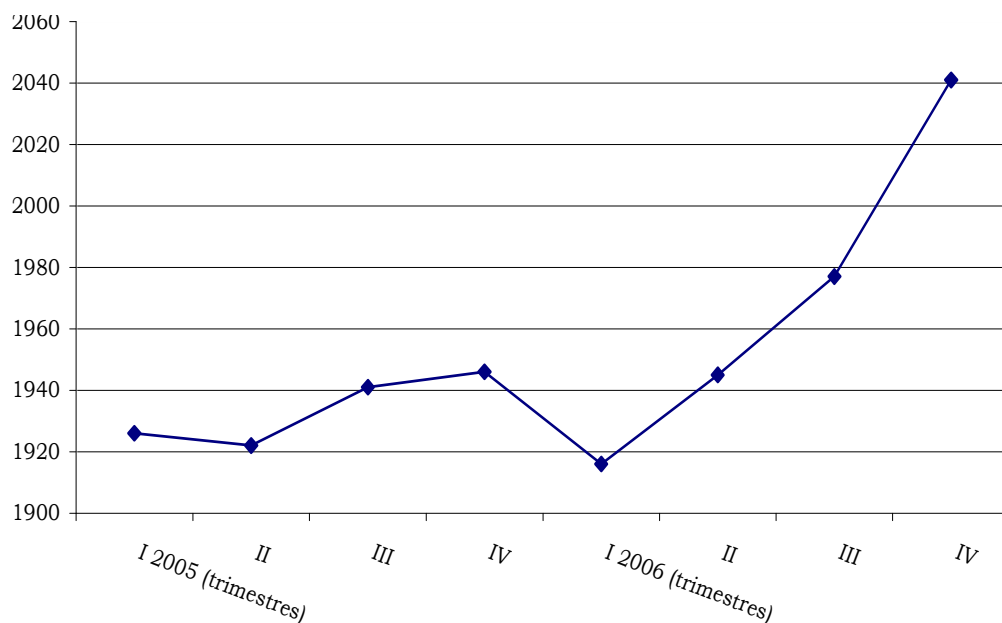

Fuente: Superfinanciera

Calculos: Banco de la República, Estudios Económicos Riohacha

2.6.2 Operaciones pasivas

Cuadro 2.6.2.1
La Guajira. Captaciones del sistema financiero por saldos
2005 - 2006 (enero - diciembre)

Conceptos	Millones de pesos corrientes			
	Saldos de las cuentas de captaciones		Variación	
	2005	2006	absoluta	%
Total	351.251	492.395	141.144	40,18
Deposito de Ctas. Ctes.	151.193	199.128	47.935	31,70
C.D.T	27.299	37.671	10.372	37,99
Depósito de ahorro	172.299	255.004	82.705	48,00
Cuentas de ahorro especial	623	536	-87	-14,02
Certificado de ahorro valor real	25	21	-4	-14,44
Título de inversión en circulación	2	1	-1	-34,00
Depósitos simples	45	35	(-)	(-)

Fuente: Superfinanciera.

Calculos: Banco de la República, Estudios Económicos Riohacha

Gráfico 2.6.2.1
La Guajira. Captaciones del sistema financiero por oficina
2005 - 2006 (enero - diciembre)

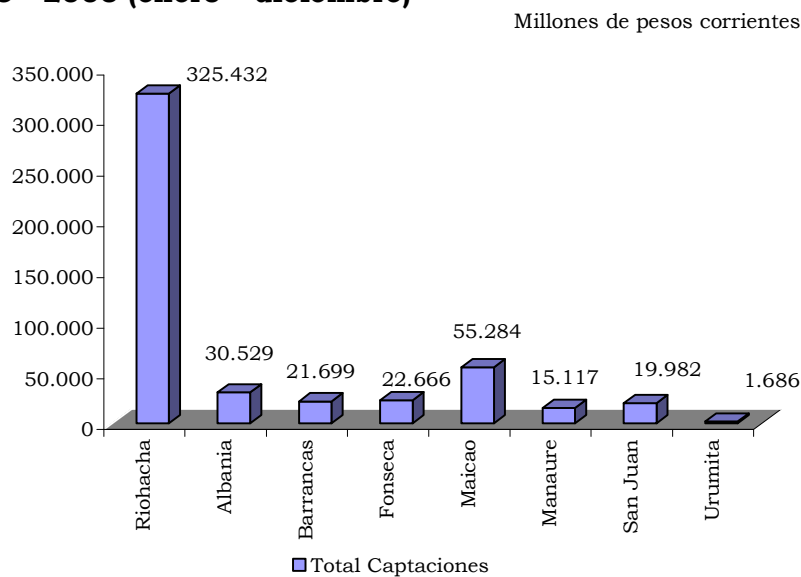

Fuente: Superfinanciera

Calculos: Banco de la República, Estudios Económicos Riohacha

2.7 Fiscales

2.7.1 Gobierno central departamental

Cuadro 2.7.1.1

La Guajira. Situación fiscal del gobierno central departamental 2005 - 2006 (enero - diciembre)

Variables Económicas	Millones de pesos corrientes				
	Año		Variación		Participación
	2005	2006	Absoluta	%	%
Ingresos	380.362	391.601	11.239	2,95	100,00
Corrientes	380.362	391.601	11.239	2,95	100,00
Ingresos tributarios	16.888	25.379	8.491	50,28	6,48
Ingresos no tributarios	18.304	25.389	7.085	38,71	6,48
Ingresos por transferencias	345.170	340.833	-4.337	-1,26	87,04
Nación central	199.861	205.617	5.756	2,88	52,51
Empresas de bienes y servicios	145.308	135.216	-10.092	-6,95	34,53
Gastos	275.410	314.392	38.982	14,15	100,00
Corrientes	210.022	243.490	33.468	15,94	77,45
Funcionamiento	153.360	176.348	22.988	14,99	56,09
Intereses y comisiones de la deuda	---	---	(-)	(-)	(-)
Gastos por transferencias	56.662	67.142	10.480	18,50	21,36
Déficit o ahorro corriente	170.340	148	-170.192	-99,91	0,05
Gastos de capital (inversión)	65.389	70.302	4.913	7,51	22,36
Déficit o superavit total	104.951	77.209	27.742	-26,43	31,71

Fuente: Secretaría de Hacienda departamental.

Calculos: Estudios Económicos Banco de la República

Cuadro 2.7.1.2

La Guajira. Ingresos del gobierno central departamental 2005 - 2006 (enero - diciembre)

Variables Económicas	Millones de pesos corrientes			
	Año		Variación	
	2005	2006	Absoluta	%
Ingresos	380.361,5	391.600,7	11.239	2,95
Corrientes	380.361,5	391.600,7	11.239	2,95
Ingresos tributarios	16.887,8	25.378,5	8.491	50,28
Cigarrillos	1.637,4	1.386,8	-251	-15,30
Cervezas	11.329,7	9.610,1	-1.720	-15,18
Licores	474,4	765,1	291	61,28
Timbre, circulación y tránsito	652,4	894,1	242	37,05
Registro y anotación	442,9	476,3	33	7,54
Sobretasa a la gasolina	1.194,5	3.144,7	1.950	163,26
Otros	1.156,6	9.101,4	7.945	686,91
Ingresos no tributarios	18.304,1	25.389,2	7.085	38,71
Ingresos de la propiedad	7.787,0	2.100,6	-5.686	-73,02
Ingresos por servicios y operaciones	765,6	1.015,7	250	32,67
Otros	9.751,5	22.272,9	12.521	128,40
Ingresos por transferencias	345.169,6	340.833,0	-4.337	-1,26
Nación Central	199.861,4	205.617,3	5.756	2,88
Empresas de bienes y servicios	145.308,2	134.911,8	-10.396	-7,15
Otros	0,0	303,9	304	(-)

Fuente: Secretaría de Hacienda departamental.

Calculos: Estudios Económicos Banco de la República

2.7.2 Gobierno central del municipal de Riohacha

Cuadro 2.7.2.1

Riohacha. Situación fiscal de la administración central municipal 2005 - 2006 (enero - diciembre)

Variables Económicas	Años		Variación	
	2005	2006	Absoluta	%
	Millones de pesos corrientes			
Ingreoso	27.516,9	28.927,6	1.411	5,13
Corrientes	27.481,3	24.428,5	-3.053	-11,11
Ingresos tributarios	6.200,7	7.133,3	933	15,04
Ingresos no tributarios	1.414,9	819,5	-595	-42,08
Ingresos por transferencias	19.865,7	16.475,7	-3.390	-17,06
Gastos	25.737,2	31.731,5	5.994	23,29
Corrientes	20.427,1	27.531,9	7.105	34,78
Funcionamiento	20.294,7	27.031,2	6.737	33,19
Intereses y comisiones de la deuda	0,0	238,3	(-)	(-)
Gastos por transferencias	132,3	262,4	130	98,34
Déficit o ahorro corriente	7.054,2	-3.103,5	-10.158	-144,00
ingreso de capital	35,6	4.499,1	4.464	12.537,92
Gastos de capital (inversión)	5.310,2	4.199,6	-1.111	-20,91
Déficit o superavit total	1.779,7	-2.803,9	-4.584	257,55

Fuente: Secretaría de Hacienda Municipal
 Calculos: Estudios Económicos Banco de la República

Cuadro 2.7.2.2

Riohacha. Ingresos de la administración central municipal, según principales variables económicas 2005 - 2006 (enero - diciembre)

Variables Económicas principales	Años		Variación	
	2005	2006	Absoluta	%
	En millones de pesos corrientes			
Ingresos	27.516,9	28.927,6	1.411	5,13
Corrientes	27.481,3	24.428,5	-3.053	-11,11
Ingresos tributarios	6.200,7	7.133,3	933	15,04
Ingresos no tributarios	1.414,9	819,5	-595	-42,08
Ingresos por transferencias	19.865,7	16.475,7	-3.390	-17,06
Ingresos de capital	35,6	4.499,1	4.464	12.537,92

Fuente: Secretaría de Hacienda Municipal.
 Calculos: Estudios Económicos Banco de la República

Cuadro 2.7.2.3

Riohacha. Ingresos tributarios de la administración central municipal 2005 - 2006 (enero - diciembre)

Variables Económicas	Millones de pesos corrientes				
	Años		Participación	Variación	
	2005	2006		Absoluta	Porcentual
Ingresos Tributarios	6.200,7	7.133,3	100	933	15,04
Valorización	61,5	93,8	1,31	32	52,48
Predial y complementarios	1.317,4	1.196,6	16,77	-121	-9,17
Industria y comercio	2.700,1	2.160,6	30,29	-540	-19,98
Timbre, circulación y tránsito	3,5	0,0	0,00	-3	-100,00
Sobretasa a la Gasolina	878,3	610,0	8,55	-268	-30,55
Otros	1.239,8	3.072,6	8,55	1.833	147,82

Fuente: Secretaría de Hacienda Municipal.

Cálculos: Estudios Económicos Banco de la República

2.7.6 Recaudo de impuestos nacionales

Cuadro 2.7.6.1

La Guajira. Recaudo de impuestos nacionales por municipios, según conceptos 2005 - 2006 (enero - diciembre)

Concepto	Millones de pesos						
	Recaudos 2005			Recaudos 2006			Variación
	Guajira	Maicao	Riohacha	Guajira	Maicao	Riohacha	%
Total Impuestos (1+ 2)	88.396	17.382	71.014	382.749	16.785	365.964	332,99
1- Internos	31.014	4.061	26.953	31.168	4.859	26.309	0,50
Renta	4.164	1.393	2.771	4.715	1.571	3.144	13,23
Venta	5.278	644	4.634	6.138	987	5.151	16,29
Retefuente	21.490	2.009	19.481	20.219	2.288	17.931	-5,91
ISD (Imp. Seguridad D)	13	1	12	0	0	0	-100,00
Impuesto al Patrimonio	69	14	55	96	13	83	(-)
otros	100	6,0	94,0	140	32,0	108,0	40,00
2- Externos	57.382	13.321	44.061	351.581	11.926	339.655	512,70
Importaciones	57.382	13.321	44.061	351.581	11.926	339.655	512,70

Fuente: Estadísticas Generales. DIAN Regionl Norte. - Cifras corregidas (2005)

Cálculos: Banco de la República Riohacha

Cuadro 2.7.6.2
La Guajira. Recaudos de impuestos nacionales, según conceptos
(internos y externos)
2005 - 2006 (enero - diciembre)

Millones de pesos corrientes

Concepto	Recaudos 2005			Recaudos 2006			Variación
	Guajira	Maicao	Riohacha	Guajira	Maicao	Riohacha	Porcentual
Total Impuestos (1+ 2)	88.396	17.382	71.014	382.749	16.785	365.964	333,0
1- Internos	31.014	4.061	26.953	31.168	4.859	26.309	0,5
2- Externos	57.382	13.321	44.061	351.581	11.926	339.655	512,7

Fuente: DIAN Regional Norte

Cálculos: Banci de la República - Riohacha

2.8 Sector real

2.8.4 Minería

2.8.4.1 Producción, exportación y regalías de carbón

Cuadro 2.8.4.1.1
La Guajira. Producción, exportación y regalías de carbón mineral
2005 - 2006 (enero - diciembre)

Concepto	Unidad	Período		Variación	
		2005	2006	Absoluta	%
Producción	Millones de Ton	26,0	28,2	2,21	8,50
Exportación	Millones de Ton	25,5	27,5	2,01	7,89
Exportación	Millones de dólares	1.132,6	1.236,0	103,37	9,13
Regalías	Miles de millones de pesos	255,7	251,1	-4,58	-1,79

Fuente: Carbones del Cerrejón

Cálculos: Banco de la República - Estudios Económicos Riohacha

Gráfico 2.8.4.1.1
La Guajira. Variación de la producción, exportación y regalías de carbón
2005 - 2006 (enero - diciembre)

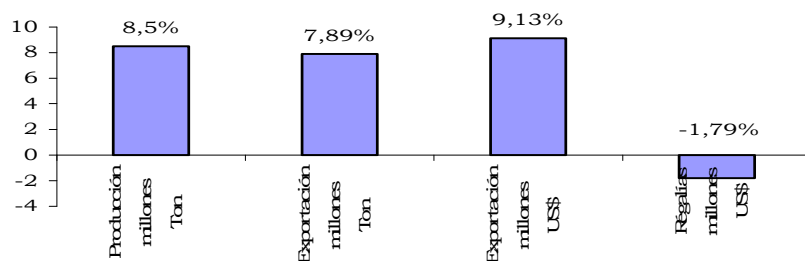

Fuente: Carbones del Cerrejón

Cálculos: Banco de la República - Estudios Económicos Riohacha

2.8.4.2 Producción de gas natural

Cuadro 2.8.4.2.1

La Guajira. Producción de gas natural por campo 2005 - 2006 (enero - diciembre)

Millones de pies cúbicos estándar

Producción por campo	Periodo		Participación	Variación	
	2005	2006		Absoluta	%
Total	170.792	165.013	100,00	-5.779	-3,38
Ballenas	25.608	22.914	13,89	-2.694	-10,52
Chuchupa "A"	59.968	50.444	30,57	-9.524	-15,88
Chuchupa "B"	85.216	91.655	55,54	6.438	7,56

Fuente: Texas Petroleum Company-Distrito Riohacha

Cálculos: Estudios Económicos - Banco de la República Riohacha

2.8.5 Sacrificio de ganado

2.8.5.1 Sacrificio de ganado vacuno

Cuadro 2.8.5.1.1

La Guajira (Riohacha y Maicao). Sacrificio de ganado vacuno (cabezas) por sexo, según meses 2006 (enero - diciembre)

Municipio	Períodos	Vacuno					
		Total		Machos		Hembras	
		Cabezas	Kilos	Cabezas	Kilos	Cabezas	Kilos
Total Maicao		5.752	2.231.788	2.934	1.138.936	2.818	1.092.852
Maicao	Enero	479	188.977	251	99.145	228	89.832
Maicao	Febrero	392	154.292	236	92.984	156	61.308
Maicao	Marzo	427	167.625	241	94.713	186	72.912
Maicao	Abril	409	160.140	221	86.632	188	73.508
Maicao	Mayo	516	200.485	239	92.732	277	107.753
Maicao	Junio	445	171.542	228	87.780	217	83.762
Maicao	Julio	489	187.569	207	79.281	282	108.288
Maicao	Agosto	456	174.427	221	84.422	235	90.005
Maicao	Septiembre	437	167.569	239	91.537	198	76.032
Maicao	Octubre	519	198.533	244	93.208	275	105.325
Maicao	Noviembre	498	190.483	251	95.882	247	94.601
Maicao	Diciembre	685	270.146	356	140.620	329	129.526
Total Riohacha		9.942	3.656.661	5.523	2.004.261	4.419	1.652.400
Riohacha	Enero	833	267.670	535	154.430	298	113.240
Riohacha	Febrero	768	289.108	491	184.125	277	104.983
Riohacha	Marzo	943	350.588	698	258.958	245	91.630
Riohacha	Abril	728	271.871	327	122.298	401	149.573
Riohacha	Mayo	642	239.812	296	110.408	346	129.404
Riohacha	Junio	712	265.224	352	130.944	360	134.280
Riohacha	Julio	841	310.740	430	158.670	411	152.070
Riohacha	Agosto	884	325.144	526	193.042	358	132.102
Riohacha	Septiembre	864	320.578	415	153.550	449	167.028
Riohacha	Octubre	887	327.993	542	199.998	345	127.995
Riohacha	Noviembre	866	319.663	541	199.088	325	120.575
Riohacha	Diciembre	974	368.270	370	138.750	604	229.520

Fuente: DANE

2.8.5.2 Sacrificio de ganado porcino

Gráfico 2.8.5.2.1
La Guajira. Sacrificio de ganado vacuno y porcino
2006 (enero - diciembre)

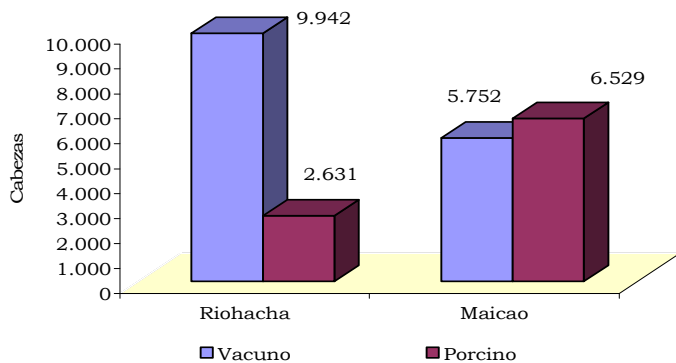

Fuente: DANE

Cuadro 2.8.5.2.1
La Guajira (Riohacha y Maicao). Sacrificio de ganado porcino
(cabezas) por sexo, según meses
2006 (enero - diciembre)

Municipio	Periodos	Porcino					
		Total		Machos		Hembras	
		Cabezas	Kilos	Cabezas	Kilos	Cabezas	Kilos
Total Maicao		6.529	358.548	3.268	188.476	3.261	170.072
Maicao	Enero	720	40.599	351	21.411	369	19.188
Maicao	Febrero	687	38.457	342	20.862	345	17.595
Maicao	Marzo	695	38.513	339	20.001	356	18.512
Maicao	Abril	646	36.086	308	18.172	338	17.914
Maicao	Mayo	608	33.659	287	16.646	321	17.013
Maicao	Junio	594	32.343	291	16.587	303	15.756
Maicao	Julio	563	30.098	277	15.512	286	14.586
Maicao	Agosto	501	26.859	269	14.795	232	12.064
Maicao	Septiembre	518	28.000	273	15.015	245	12.985
Maicao	Octubre	500	26.783	261	14.355	239	12.428
Maicao	Noviembre	497	27.151	270	15.120	227	12.031
Maicao	Diciembre	0	0	0	0	0	0
Total Riohacha		2.631	135.518	1.225	62.626	1.406	72.892
Riohacha	Enero	230	11.840	110	5.720	120	6.120
Riohacha	Febrero	210	10.822	98	4.998	112	5.824
Riohacha	Marzo	192	9.994	91	4.641	101	5.353
Riohacha	Abril	203	10.408	117	5.850	86	4.558
Riohacha	Mayo	177	9.283	98	5.096	79	4.187
Riohacha	Junio	179	9.313	82	4.269	97	5.044
Riohacha	Julio	222	11.225	97	4.850	125	6.375
Riohacha	Agosto	240	12.102	102	5.202	138	6.900
Riohacha	Septiembre	214	11.066	92	4.600	122	6.466
Riohacha	Octubre	212	10.942	98	4.900	114	6.042
Riohacha	Noviembre	221	11.382	110	5.610	111	5.772
Riohacha	Diciembre	331	17.141	130	6.890	201	10.251

Fuente: DANE

LA GUAJIRA

2.8.6 Sector de la construcción

2.8.6.1 Stock de vivienda

Cuadro 2.8.6.1.1

La Guajira. Stock de vivienda, por ubicación y tipo de ocupación 2002 - 2006

Años	Total			Cabecera			Resto		
	Stock total	Cabecera	Resto	Arrendada	Propia	Otro tipo de ocupación	Arrendada	Propia	Otro tipo de ocupación
2002	78.903	69.940	8.963	25.437	42.104	2.399	2.913	5.028	1.022
2003	79.061	70.534	8.527	25.653	42.462	2.419	2.771	4.784	972
2004	79.013	70.899	8.114	25.786	42.682	2.431	2.637	4.552	925
2005	78.908	71.188	7.720	25.891	42.856	2.441	2.509	4.331	880
2006	79.280	71.936	7.344	26.163	43.306	2.467	2.387	4.120	837

Fuente: DANE

Gráfico 2.8.6.1.1

La Guajira. Participación por tipo de ocupación de la vivienda 2006

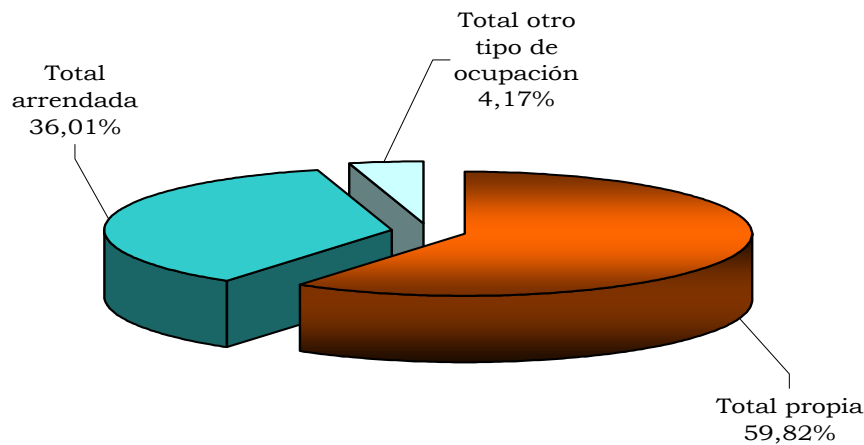

Fuente: DANE

LA GUAJIRA

2.8.6.6 Área aprobada para vivienda

Cuadro 2.8.6.6.1
Costa Caribe. Área total y para vivienda, según departamentos
2005 - 2006

Metros cuadrados

Departamentos	Doce meses a Diciembre						Vivienda Variación %
	2005			2006			
	Vivienda	Total	Participación	Vivienda	Total	Participación	
Atlántico	382 811	528 634	34,59%	280 919	482 712	27,82%	-26,62
Bolívar	138 746	269 250	12,54%	280 398	419 024	27,77%	102,09
Cesar	127 213	141 856	11,49%	112 347	131 872	11,13%	-11,69
Córdoba	317 957	350 629	28,73%	183 861	203 145	18,21%	-42,17
La Guajira	12 298	20 423	1,11%	15 423	38 866	1,53%	25,41
Magdalena	94 539	147 195	8,54%	96 163	128 998	9,52%	1,72
Sucre	33 155	48 583	3,00%	40 591	84 231	4,02%	22,43
Total	1 106 719	1 506 570	100,00%	1 009 702	1 488 848	100,00%	-8,77

Fuente: DANE

Cuadro 2.8.6.6.2
Costa Caribe. Área aprobada por destino, según departamentos
2006 (enero - diciembre)

Departamentos	Vivienda	Industria	Oficina	Bodega	Comercio	Hotel	Total
Atlántico	280 919	12 516	5 312	61 394	94 206	4 978	Continúa
Bolívar	280 398	273	1 699	8 086	77 158	7 153	"
Cesar	112 347	0	597	450	8 540	5 852	"
Córdoba	183 861	0	60	2 393	10 804	1 519	"
La Guajira	15 423	17 050	0	980	3 693	0	"
Magdalena	96 163	2 527	703	1 272	15 630	5 390	"
Sucre	40 591	0	0	3 218	38 049	367	"
Costa Caribe	1009 702	32 366	8 371	77 793	248 080	25 259	"

Departamentos	Educación	Hospital	Admón pública	Religioso	Social	Otro	Total
Atlántico	11 710	7 888	0	935	2 594	260	482 712
Bolívar	11 751	24 330	6 405	1 328	151	292	419 024
Cesar	154	3 347	0	464	0	121	131 872
Córdoba	1 153	3 075	0	0	280	0	203 145
La Guajira	1 017	202	0	501	0	0	38 866
Magdalena	139	1 470	0	3 755	1 949	0	128 998
Sucre	135	1 528	0	343	0	0	84 231
Costa Caribe	26 059	41 840	6 405	7 326	4 974	673	1488 848

Fuente: DANE

2.8.6.7 Financiación de vivienda

Gráfico 2.8.6.7.1
La Guajira. Valor de créditos individuales entregados para compra de vivienda nueva y lotes con servicios por rangos UVR 2006 (octubre - diciembre)

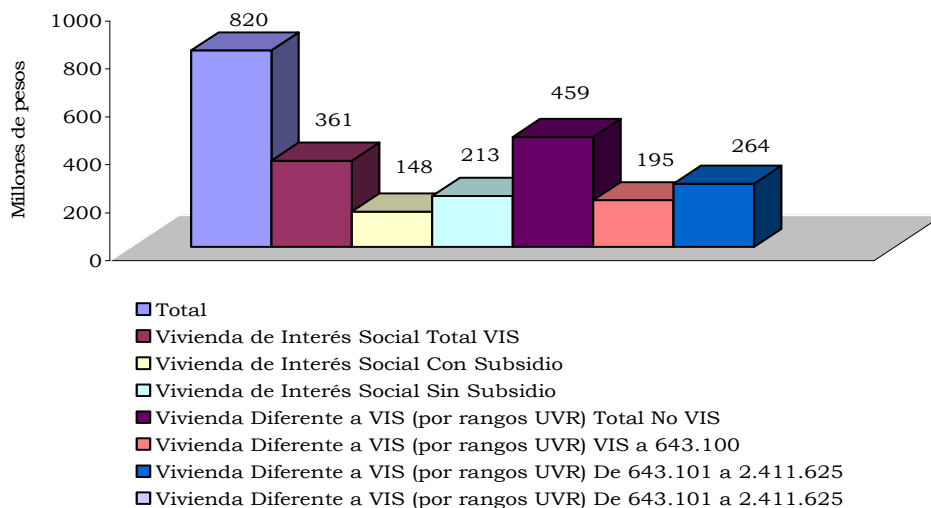

Fuente: DANE
 Cálculos: Banco de la República - Riohacha

Gráfico 2.8.6.7.2
La Guajira. Número de viviendas financiadas nuevas y lotes con servicios por rangos UVR 2006 (octubre - diciembre)

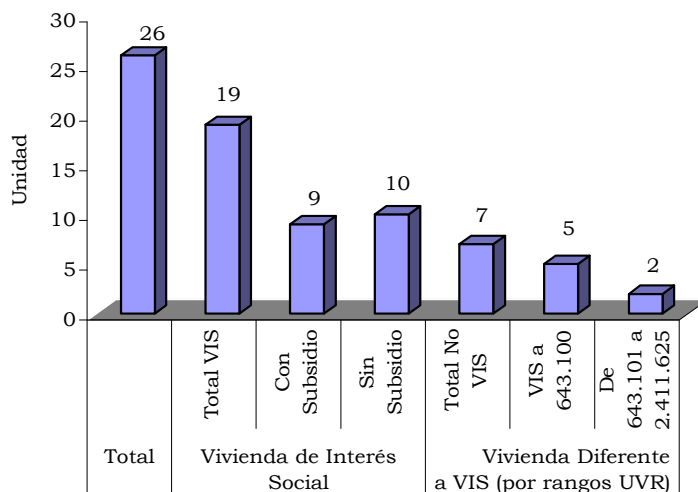

Fuente: DANE
 Cálculos: Banco de la República - Riohacha

Gráfico 2.8.6.7.3
Riohacha. Valor de créditos individuales entregados para compra de vivienda nueva y lotes con servicios por rangos UVR 2006 (octubre - diciembre)

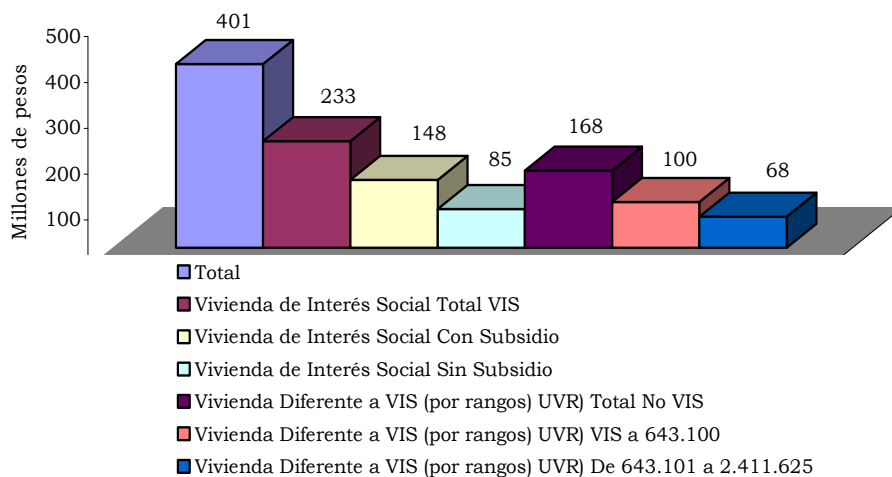

Fuente: DANE

Cálculos: Banco de la República - Riohacha

Gráfico 2.8.6.7.4
Riohacha. Número de viviendas financiadas nuevas y lotes con servicios por rangos UVR 2006 (octubre - diciembre)

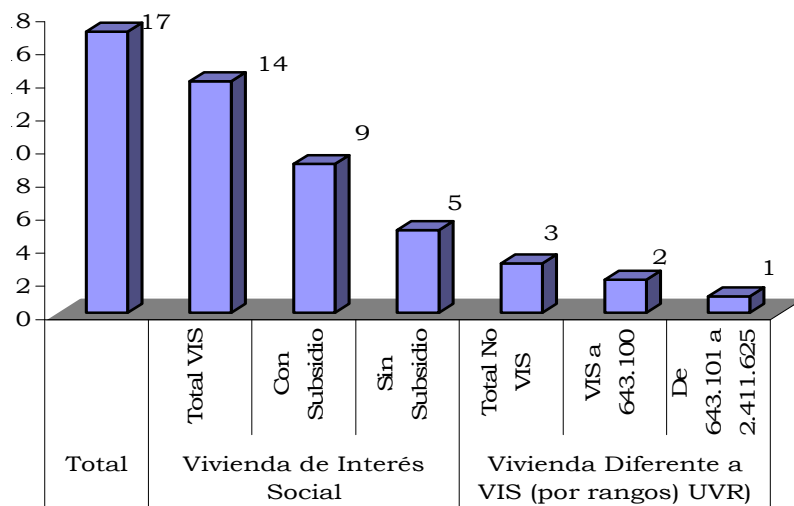

Fuente: DANE

Cálculos: Banco de la República - Riohacha

Gráfico 2.8.6.7.5

La Guajira/Riohacha. Valor de los créditos individuales entregados para compra de vivienda usada por rango 2006 (octubre - diciembre)

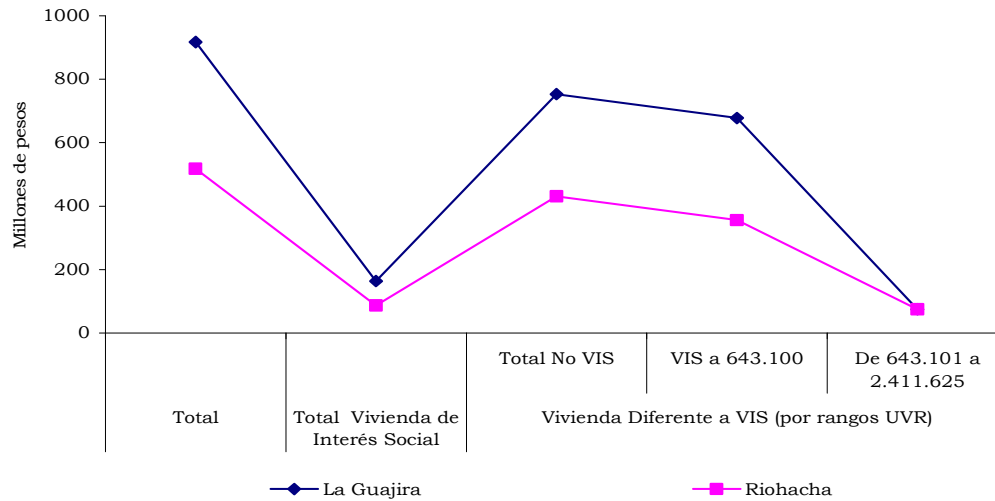

Fuente: DANE

Cálculos: Banco de la República - Riohacha

Gráfico 2.8.6.7.6

La Guajira/Riohacha. Número de viviendas financiadas usadas por rango 2006 (octubre - diciembre)

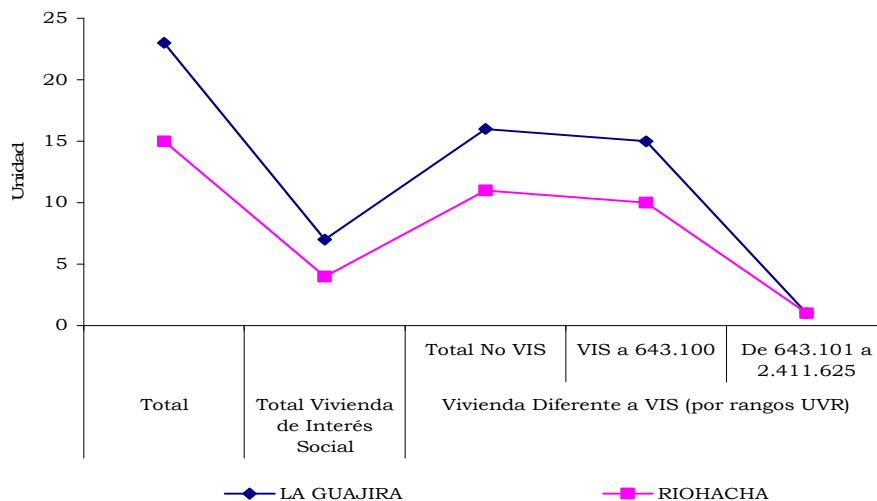

Fuente: DANE

Cálculos: Banco de la República - Riohacha

2.8.7 Transporte

2.8.7.1 Transporte público urbano de pasajeros

Cuadro 2.8.7.1.1

Costa Caribe. Movimiento del parque urbano automotor de pasajeros, según ciudades capitales (2005 - 2006) IV trimestre

Ciudades	Promedio mensual de vehículos afiliados			Promedio diario de vehículos en servicio			Total pasajeros transportados en miles		
	2005	2006	Variación %	2005	2006	Variación %	2005	2006	Variación %
	Barranquilla	4.173	4.153	-0,48	3.815	3.771	-1,16	110.802	95.166
Cartagena	1.957	1.983	1,36	1.860	1.814	-2,49	47.740	46.192	-3,24
Montería	161	174	8,28	108	138	27,38	2.856	4.196	46,92
Riohacha	71	67	-5,16	35	31	-13,21	806	363	-54,99
Santa Marta	934	917	-1,86	814	743	-8,73	33.531	30.214	-9,89
Sincelejo	230	229	-0,58	172	175	2,14	3.460	3.298	-4,69
Valledupar	439	376	-14,35	386	273	-29,36	5.246	4.651	-11,34

Fuente: DANE

Cuadro 2.8.7.1.2

Costa Caribe. Movimiento de microbuses y colectivos por ciudades capitales, según nivel de servicios (2005 - 2006) IV trimestre

Ciudades	Promedio mensual de vehículos afiliados			Promedio diario de vehículos en servicio			Total pasajeros transportados en miles		
	2005	2006	Variación %	2005	2006	Variación %	2005	2006	Variación %
Total Costa caribe	2 853	2 853	0,02	2 470	2 369	-4,08	69 055	63 954	-7,39
Barranquilla	1 206	1 253	3,90	1 110	1 156	4,17	27 128	25 713	-5,21
Cartagena	74	81	9,46	70	76	9,57	1 339	1 452	8,41
Montería	69	82	19,32	36	56	54,63	306	635	107,70
Riohacha	69	67	-2,90	33	31	-8,00	769	363	-52,80
Santa Marta	847	830	-2,05	729	659	-9,56	31 931	28 600	-10,43
Sincelejo	203	200	-1,64	155	151	-2,16	3 031	2 863	-5,53
Valledupar	384	340	-11,46	338	240	-28,92	4 553	4 329	-4,92

Fuente: DANE

Cuadro 2.8.7.1.3
Costa Caribe. Movimiento de busetas, según ciudades capitales y nivel de servicio
(2005 - 2006) IV trimestre

Ciudades	Promedio mensual de vehículos afiliados			Promedio diario de vehículos en servicio			Total pasajeros transportados Miles		
	2005	2006	Variación %	2005	2006	Variación %	2005	2006	Variación %
Barranquilla	423	465	9,93	382	431	12,74	9.713	9.957	2,51
Corriente	385	395	2,69	347	361	3,94	8.798	8.798	-
Ejecutiva	13	10	-21,05	13	10	-21,05	132	86	-34,94
Superejecutiva	26	60	133,77	22	60	168,66	783	1.073	37,08
Cartagena	751	792	5,51	729	736	1,05	18.611	18.812	1,08
Corriente	704	728	3,36	686	675	-1,60	17.570	17.173	-2,26
Ejecutiva	34	28	-17,65	32	27	-15,63	772	708	-8,32
Superejecutiva	13	36	186,84	11	34	221,88	268	930	246,94
Riohacha	2	0	-	2	0	-	37	0	-
Corriente	2	0	-	2	0	-	37	0	-
Santa Marta	87	87	-	85	84	-1,57	1.600	1.614	0,87
Ejecutiva	87	87	-	85	84	-1,57	1.600	1.614	0,87
Sincedejo	0	20	-	0	19	-	0	320	-
Corriente	0	20	-	0	19	-	0	320	-
Valledupar	27	16	-40,74	24	15	-36,11	325	136	-58,06
Corriente	27	16	-40,74	24	15	-36,11	325	136	-58,06

FUENTE: DANE

2.8.7.2 Transporte aéreo

2.8.7.2.1 Transporte aéreo de pasajeros y de carga

Cuadro 2.8.7.2.1
Riohacha. Movimiento aéreo nacional de pasajeros y carga, según tipo
2005 - 2006 (enero - diciembre)

Tipo	2005			2006			Variación %
	Salidos	Llegados	Total	Salidos	Llegados	Total	
Pasajero (ud.)	19.728	22.414	42.142	23.088	25.062	48.150	14,26
Carga (ton.)	237	219	456	237	165	402	-11,84

Nota: Información provisional (diciembre de 2006)

Fuente: DANE - Empresas aéreas

LA GUAJIRA

2.8.10 Servicios públicos

2.8.10.1 Cubrimiento de redes y consumo de gas natural

Cuadro 2.8.10.1.1

La Guajira. Cubrimiento de redes de gas natural por total de viviendas, viviendas anilladas, % de cubrimiento y variación, según áreas 2005 - 2006 (diciembre)

Áreas	Total viviendas ¹		Viviendas anilladas		Cubrimiento %	Variación	
	2005	2006	2005	2006		Absoluta	%
Total	76.781	77.252	61.498	65.046	85,00	3.548	5,77
Riohacha	22.818	22.818	19.642	20.588	90,00	946	4,82
Maicao	19.031	19.031	14.160	15.339	81,00	1.179	8,33
Camaronés	568	568	507	507	89,00	0	0,00
Mingueo	1.248	1.248	841	1.198	96,00	357	42,45
Palomino	623	623	553	553	89,00	0	0,00
Dibulla	895	895	767	767	86,00	0	0,00
Uribia	1.643	1.643	1.038	1.066	65,00	28	2,70
Manaure	1.631	1.631	816	904	55,00	88	10,78
Rio Ancho	296	296	296	296	100,00	0	0,00
La Punta	472	472	472	472	100,00	0	0,00
Las Flores	122	122	117	117	96,00	0	0,00
Corredor Carbón ²	647	647	178	178	28,00	0	0,00
Hato Nuevo	2.140	2.140	1.758	1.958	91,00	200	11,38
Papayal	498	588	485	588	100,00	103	21,24
Barrancas	3.316	3.316	2.451	2.706	82,00	255	10,40
Fonseca	5.134	5.134	4.117	4.271	83,00	154	3,74
San Juan	5.518	5.518	4.192	4.213	76,00	21	0,50
El Molino	1.194	1.194	1.004	1.004	84,00	0	0,00
Villanueva	4.840	4.840	4.282	4.414	91,00	132	3,08
Urumita	1.688	1.688	1.571	1.572	93,00	1	0,06
Distracción	843	843	727	811	96,00	84	11,55
Buena Vista	367	275	275	275	100,00	0	0,00
Albania	913	913	913	913	100,00	0	0,00
Cuestesitas	336	338	336	336	99,00	0	0,00
La Jagua del pilar	0	344	0	344	100,00	344	(--)
El Pájaro	0	127	0	117	92,00	117	(--)

Fuente; Gases de La Guajira S.A., E.S.P.

¹: Gas Guajira ²: comprende los corregimientos de Puente Bomba, Pelechua, Ebanal y Tigrera

Cálculos: Estudios Económicos - Banco de la República Riohacha

Cuadro 2.8.10.1.2

La Guajira. Consumo de gas natural, según áreas 2005 - 2006 (enero - diciembre)

Áreas	2005	2006	Miles de metros cúbicos	
			Variación	
			Absoluta	%
Total	14.987,9	15.871,6	883,70	5,90
Distribución	13.911,9	14.898,1	986,20	7,09
Gas natural comprimido	1.076,0	973,5	-102,50	-9,53

Fuente: Gases de la Guajira S.A.

Cálculos de variación, Estudios Económicos - Banco de la República Riohacha

Cuadro 2.8.10.1.3
Riohacha. Consumo de gas natural según área
2005 - 2006 (enero - diciembre)

Áreas	Miles de metros cúbicos			
	Periodo		Variación	
	2005	2006	Absoluta	%
Total	4.396,70	4.446,03	49,33	1,12
Residencial	3.805,10	3.842,11	37,01	0,97
Comercial	562,07	570,74	8,67	1,54
Industrial	29,53	33,18	3,65	12,36

Fuente: Gases de la Guajira S.A.

Conversión de unidad: Estudios Económicos - Banco de la República

3 ESPACIOS COMPLEMENTARIOS DE ANALISIS

3.1 Actividades económicas y red vial primaria y terciaria instaladas, según departamento

En el mapa 3.1 se presentan dos variables importantes que sirven como marco referencial para el análisis de la dinámica económica del país. De una parte, el Censo 2005 permitió cuantificar las Unidades Económicas existentes en el país diferenciando las actividades básicas constitutivas, las cuales se representan por gráficos circulares divididos por colores (que expresan las Actividades Económicas), y así mismo de diámetros diferentes que identifican las cantidades de Unidades Económicas por Departamento.

El ejemplo expuesto en el mapa indica una forma de leer la información contenida en él, lo cual permite precisar entre otros aspectos, que Bogotá y Antioquia concentran la mayor cantidad de Unidades Económicas del país, seguidos por los departamentos de Valle, Cundinamarca, Santander y Atlántico.

De otra parte, se puede observar los departamentos diferenciados por una gama de colores que representan los rangos porcentuales de participación de cada uno de los departamentos, en la configuración de la Red Vial Primaria y Terciaria.

En tal sentido se visualiza que el departamento del Meta evidencia la mayor participación, y sigue un grupo de departamentos conformado Bolívar, Antioquia, Santander, Boyacá, Cundinamarca, Huila y Cauca, los cuales tienen una participación porcentual individual entre el 4.01 y el 7.0 respecto del total nacional.

Es de resaltar que la sumatoria de la redes Primaria y Terciaria genera una malla diferente de lo que es presentarlas por separado. Independientemente de esto, resulta de gran importancia traslapar la gran masa de Unidades

LA GUAJIRA

Económicas sobre la Red Vial y desarrollar los diferentes aspectos analíticos que ello implica, sin dejar de lado que en dicha interacción además de las Unidades de Industria, Comercio y Servicios, también juegan un papel muy importante las Unidades Agrícolas y Pecuarias, como espacios que jalonan no sólo actividad económica, sino muy importantes procesos sociodemográficos.

Mapa 3.1

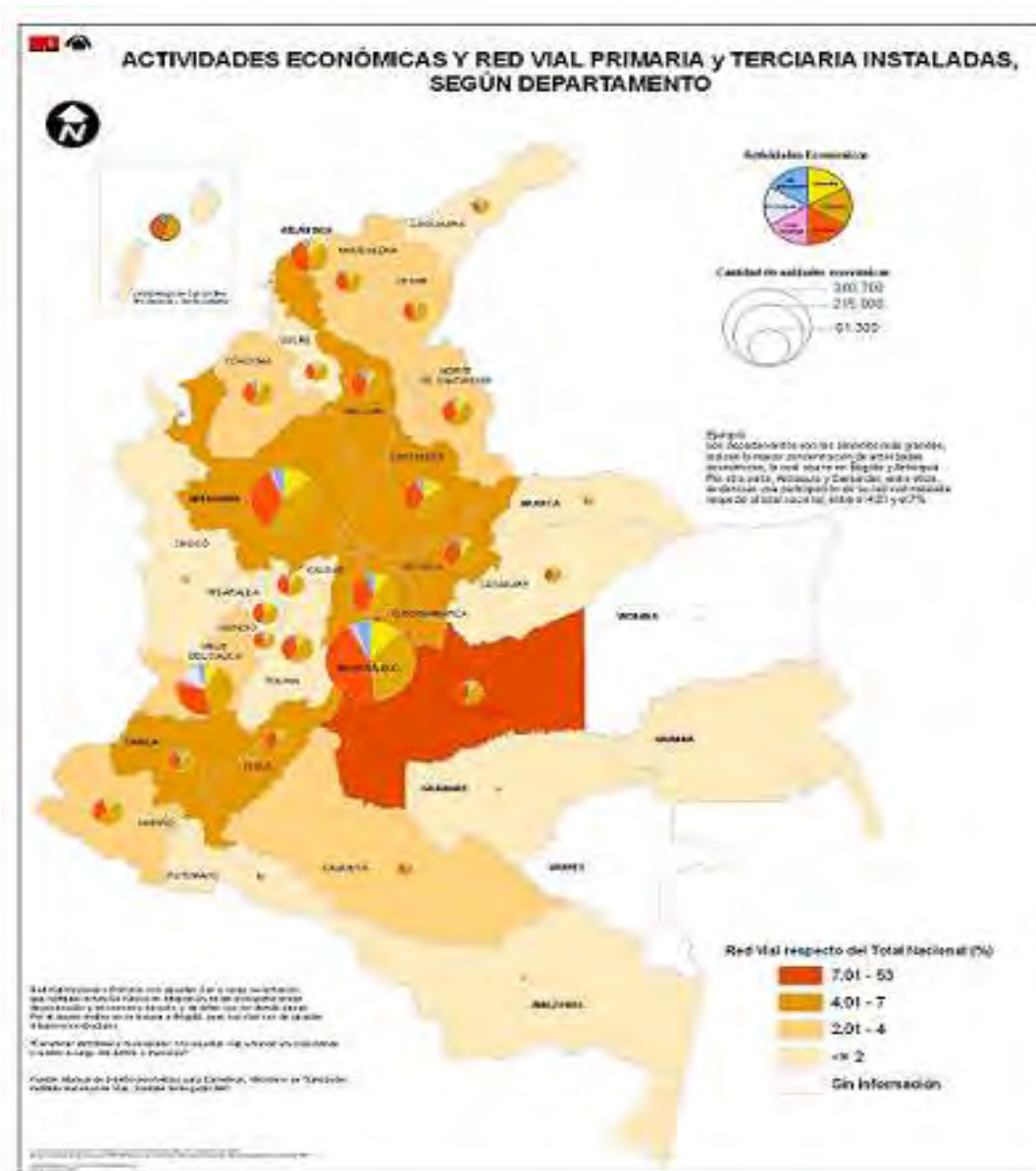

3.2 Alfabetismo electrónico y densidad telefónica instalada según departamento

El Alfabetismo Electrónico (uso del computador), es una variable que el Censo 2005 ha permitido caracterizar desde los ámbitos territoriales, y se presenta en el mapa 3.2 junto con la variable Densidad Telefónica Instalada según departamento.

El lector puede desarrollar puntos de análisis a partir del cruce de dichas variables, teniendo en cuenta, primero, que el Alfabetismo Electrónico se lee a partir de la gama de colores que identifica los rangos porcentuales de la población que utiliza computador según departamento. Se indica entonces que en San Andrés, Atlántico, Santander, Cundinamarca, Bogotá, Valle, Risaralda y Quindío, mas del 40% de la población utiliza computador.

Segundo, la Densidad Telefónica instalada por departamento, graficada con teléfonos de diferentes tamaños según rangos, permite identificar la cantidad de líneas telefónicas en servicio por cada 100 habitantes. Se evidencia entonces que las mayores densidades las presentan Bogotá, Antioquia y Risaralda, seguidos por los departamentos de Atlántico, Norte de Santander, Santander, Cundinamarca, Caldas, Quindío, Tolima, Meta, Valle y Huila.

Estos aspectos puntuales pueden adquirir valor agregado como información, en cuanto se correlacionen, por ejemplo, con el acceso a internet.

Mapa 3.2

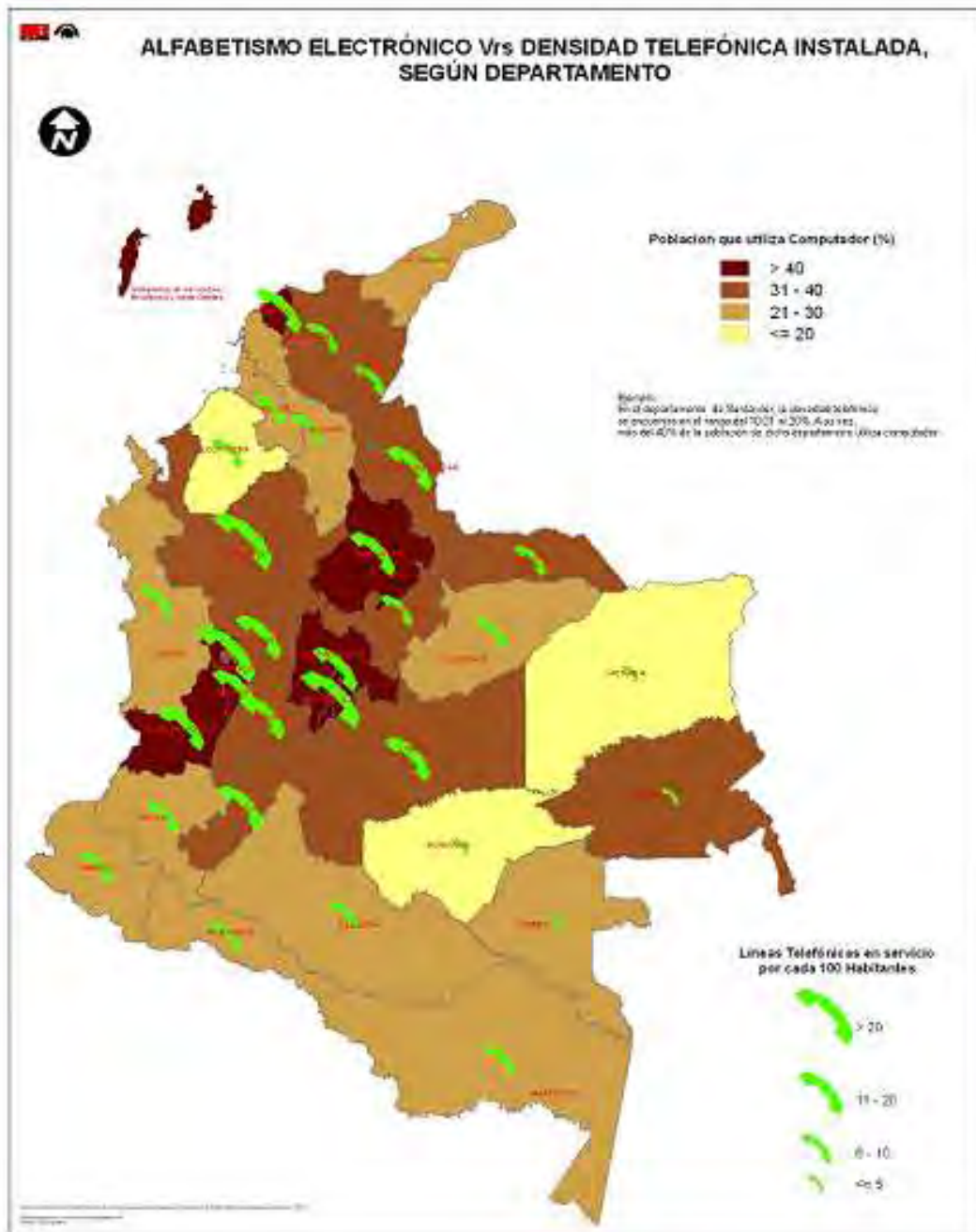

3.3 Algunas cifras de interés basadas en el censo 2005 - Urbanización, envejecimiento y movilidad

3.3.1 Proceso de urbanización

Colombia, desde mediados del siglo XX, como la mayoría de los países de la región, ha estado afectada por el proceso de urbanización, periodo en el que pasó de ser un país con alta concentración de población en parte resto¹ a tener el 74,3 por ciento de sus habitantes residiendo en los núcleos urbanos. En efecto, si tenemos en cuenta los censos de 1938 y 1951, más del 60 por ciento de la población colombiana residía mayoritariamente en la parte resto, proceso que se empieza a revertir a partir de 1964 y que se acelera a partir de 1985, cifras que se pueden ver en el cuadro 3.3.1.1

Cuadro 3.3.1.1
Colombia. Evolución de la población en el periodo
1938 – 2005

Censo	Población censada			% Cabecera	% Resto
	Total	Cabecera	Resto		
1938	8.701.816	2.533.680	6.168.136	29,1	70,9
1951	11.228.509	4.441.386	6.787.123	39,6	60,4
1964	17.484.508	9.093.088	8.391.420	52,0	48,0
1973	20.666.920	12.637.750	8.029.170	61,1	38,9
1985	27.867.326	18.710.087	9.157.239	67,1	32,9
1993	33.109.840	23.514.070	9.595.770	71,0	29,0
2005	41.489.253	30.846.231	10.643.022	74,3	25,7

Fuente: DANE - Las fechas censales son las siguientes:

Censo 1938: 5 de julio de 1938; Censo 1951: 9 de mayo de 1951

Censo 1964: 15 de julio de 1964; Censo de 1973: 24 de octubre de 1973

Censo 1985: 15 de octubre de 1985; Censo de 1993: 24 de octubre de 1993

Censo 2005: 11 de noviembre de 2005

Nota: Cálculos con cifras censales sin ajuste, realizados el 11 de septiembre de 2007

En términos absolutos, si se tiene en cuenta el periodo intercensal 1993 – 2005, la población en las cabeceras municipales ha crecido un 31,18 por ciento mientras en el periodo 1985 – 1993 lo hizo en un 25,67 por ciento, lo

¹ El DANE utiliza el concepto de cabecera y resto, teniendo en cuenta que la definición de urbano y rural tiene otras connotaciones de tipo económico. La **Cabecera** es el área geográfica que está definida por un perímetro cuyos límites se establecen mediante un Acuerdo del Concejo Municipal; es donde se localiza la sede de la Alcaldía. El **Resto** es el área geográfica por fuera del límite de la cabecera y contiene los centros poblados, corregimientos y áreas dispersas.

LA GUAJIRA

cual muestra el fuerte proceso de urbanización en los últimos doce años anteriores al Censo General 2005.

La distribución de la población de acuerdo con el grado de urbanización, determina la concentración de la misma considerando las diferentes zonas geográficas en las cuales se puede subdividir el territorio nacional, ver cuadro 3.3.1.2.

En efecto, la concentración es coherente con aquellas zonas en donde se encuentra el mayor número de ciudades intermedias y grandes, las cuales se constituyen en polos de atracción dada la oferta de bienes y servicios, en especial vivienda, servicios públicos domiciliarios, educación y salud. Es así que Bogotá D.C. representa el 16,1 por ciento de la población total y el 21,5 por ciento de la población en las cabeceras, lo cual ha significado que el índice de primacía² pase de un valor de 1 en 1990³ a 1,3 según el Censo General 2005.

Cuadro 3.3.1.2 **Colombia. Concentración de población por zonas geográficas** **2005**

Zona Geográfica	% de Población
Atlántica ⁴	21,2
Andina Central ⁵	29,8
Andina Occidental ⁶	18,9
Andina Oriental ⁷	7,5
Pacífica ⁸	17,3
Piedemonte ⁹	4,0
Amazonía ¹⁰	0,9
Orinoquía ¹¹	0,4

Fuente: DANE, Censo General 2005

² Es el cociente entre la población de la ciudad más grande y la suma de las tres que la siguen.

³ Según CELADE, base de datos DEPUALC.

⁴ Córdoba, Sucre, Bolívar, Atlántico, Magdalena, Cesar y La Guajira.

⁵ Bogotá D.C., Tolima, Cundinamarca, Huila y Boyacá.

⁶ Quindío, Risaralda, Antioquia y Caldas.

⁷ Santander y Norte de Santander.

⁸ Chocó, Valle del Cauca, Cauca y Nariño.

⁹ Meta, Casanare, Arauca y Caquetá.

¹⁰ Vaupes, Amazonas y Putumayo.

¹¹ Guaviare, Vichada y Guainia.

Este proceso de urbanización, muestra una dinámica muy especial en los municipios cercanos a las grandes ciudades, los cuales se han convertido en “*municipios dormitorios*” generado por menores costos en vivienda, bienes, servicios, así como infraestructura vial y transporte público. De acuerdo con las cifras del Censo General 2005, por ejemplo para el caso de las personas que inmigraron a Jamundi de municipios del resto del Valle del Cauca, cerca del 80 por ciento proviene de Cali; igual fenómeno ocurre con Soledad y los municipios cercanos a Bogotá D.C.

3.3.2 Envejecimiento de la población colombiana

El envejecimiento de la población no es un proceso homogéneo por lo cual se presentan grandes diferencias entre países y al interior de cada uno de ellos; para el caso de Colombia se tiene que el índice de envejecimiento total nacional es de 20,5; Bogotá de 21,0; Antioquia 22,3; Valle del Cauca 24,5; Chocó 12,7; Córdoba 16,7 y Caquetá 16,7.

Si tenemos en cuenta la evolución de los grupos que contienen a niños (0 a 14 años), adolescentes, jóvenes y adultos (15 a 64 años) y adulto mayor (65 años y más) en el último periodo intercensal, se puede evidenciar los afectos de la transición demográfica sobre la estructura por edad de la población, datos que están contenidos en el gráfico 3.3.2.1.

Gráfico 3.3.2.1
Colombia. Composición de la población por grandes grupos de edad

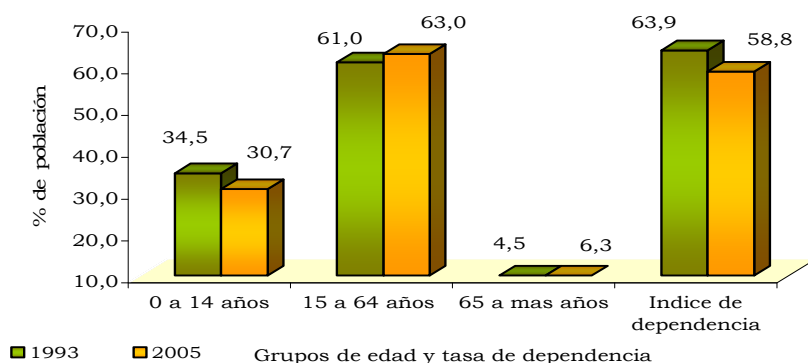

Fuente: DANE - Censos 1993 y 2005

En los datos contenidos en el gráfico anterior, se puede observar la disminución del crecimiento de la población de niños, así como un importante cambio en la tendencia de los demás grupos de edades, coherente con el descenso de los niveles de la fecundidad así como la reducción de la mortalidad generando un aumento del peso de las edades adultas. Estos cambios de estructura determinan que la edad mediana de la población pase de 22,37 años en 1993 a 25,9 años en el 2005, lo cual muestra que a pesar de las transformaciones que se han presentado Colombia es una población joven¹².

Si tenemos en cuenta la evolución en el último periodo intercensal de la población de 60 años y más, se observa que este grupo pasa de representar un 6,9 por ciento en el año 1993 a 8,9 por ciento en el 2005, con lo cual se puede afirmar que Colombia se encuentra en un proceso de envejecimiento que se puede categorizar como moderado avanzado.

Otro indicador de gran relevancia para ser tenido en cuenta en los procesos de planificación y definición de políticas públicas¹³ es el Índice de Dependencia Demográfico¹⁴, el cual continúa reduciéndose. Lo anterior indica que Colombia está dentro de llamado Bono Demográfico o Ventana de Oportunidades, situación que es favorable al desarrollo social teniendo en cuenta que se tiene una gran ventaja para generar inversiones productivas o inversión social de largo plazo en la lucha contra la pobreza, el mejoramiento de la calidad en la educación y la reforma de la salud, facilitando anticipar inversiones frente al aumento de la población adulta mayor, que de no hacerse desde ahora implicarían mayores costos realizarlas más adelante. Es necesario llamar la atención que en el momento en que este índice cambie su

¹² Para España la edad mediana es de 36,8 años. Según CEPAL, Boletín Demográfico 2003, la edad mediana de algunos países latinoamericanos para el año 2000 era: Uruguay 31,4; Chile 28,3; Argentina 27,8; Haití 19,2.

¹³ Especialmente en educación, salud y empleo.

¹⁴ $(\text{Población} < 15 + \text{población de 65 y más}) / \text{población de 15 a 64} * 100$

tendencia decreciente marcará el final del Bono Demográfico como consecuencia del aumento en el peso de la población adulta mayor¹⁵.

El proceso de envejecimiento que está registrando Colombia y algunas regiones, plantea una serie de retos tanto para el gobierno nacional como local, que permita focalizar de forma equitativa los nuevos requerimientos que se generan como resultado de este proceso en oferta de empleo adecuado, necesidades de educación de una mayor población en edad productiva, necesidades de atención en salud y seguridad social entre muchos otros.

3.3.3 Cambios de residencia

Teniendo en cuenta los datos del último censo, se evidencia que el 24,0 por ciento de la población total cambió su residencia habitual en el periodo 2000 – 2005, el cual fue diferencial por sexo y edad, así como en las causas que motivaron el cambio de residencia.

Si tenemos en cuenta la relación origen – destino de los flujos migratorios se tiene que el mayor peso de estos movimientos se dan al interior de los municipios los cuales representan el 71,3 por ciento del total de cambios de residencia, ver cuadro 3.3.3.1

Cuadro 3.3.3.1
Colombia. Distribución de los cambios de residencia en el periodo 2000 - 2005

Ambito de la movilidad residencial	Número de personas	Porcentaje
Intramunicipal	7.033.275	71,3
Intermunicipal	2.390.220	24,2
Internacional	83.310	0,8
No informa lugar de residencia anterior	359.113	3,6
Total cambios de residencia	9.865.918	100,0

Fuente: DANE - Censo general 2005

¹⁵ Resultado de la baja de la fecundidad y el aumento de la esperanza de vida al nacer.

Un aspecto importante de resaltar de las cifras censales se relaciona con el hecho que del total de cambios intermunicipales, el 56,9 por ciento se dio hacia otros departamentos.

Las causas que motivaron estos cambios¹⁶, muestran una alta frecuencia en “razones familiares” y “otras razones” las cuales representan el 70,9 por ciento del total de causas. Aquí es importante tener en cuenta que dentro de estas categorías pueden existir personas que por razones externas no declararon la verdadera causa, como es el caso de los factores de violencia. En la gráfica 3.3.3.1 se pueden observar las frecuencias de cada una de las causas de cambio de residencia en el último quinquenio.

Gráfico 3.3.3.1
Colombia. Principales causas de cambio de residencia
2000 - 2005

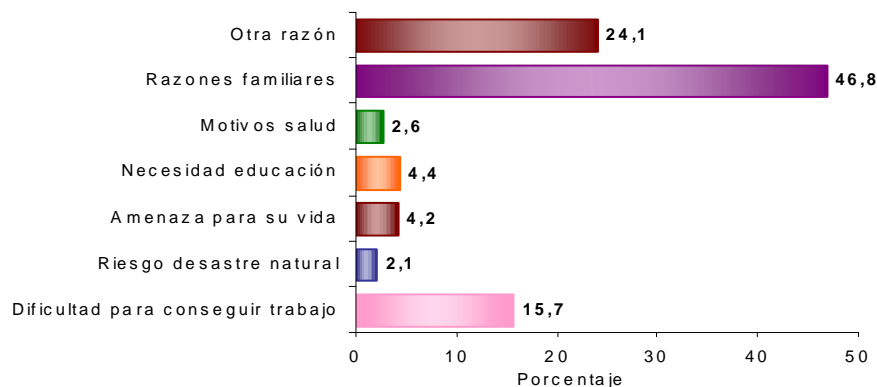

Fuente: DANE, Censo General 2005

También se evidencia que es significativo el factor laboral como causa de cambio de residencia, representando el 15,7 por ciento del total de personas que realizaron movimientos migratorios internos durante el último quinquenio anterior al censo.

¹⁶ El Censo General 2005 incluyó una pregunta para toda la población que indaga sobre la causa del último cambio en el periodo 2000 – 2005.

GLOSARIO

Balanza comercial: parte de la balanza de pagos que registra sólo las transacciones de bienes de un país con el resto del mundo, durante un período determinado. Cuando el valor de las importaciones excede el valor de las exportaciones se dice que la balanza comercial está en déficit; cuando ocurre lo contrario, se dice que la balanza comercial tiene superávit.

Canasta: Conjunto de bienes y servicios representativos del consumo final de los hogares. Aquí se encuentran los artículos que más peso de gasto tienen, los que con mayor frecuencia adquieren los hogares, los que presentan una evolución importante en la participación de gastos en los últimos 10 años y, a su vez, presentan las expectativas de crecimiento de la demanda en el mediano y largo plazo.

CIU, Rev. 3: Clasificación Industrial Uniforme de todas las actividades económicas, revisión 3.

Contribución: permite medir el aporte en puntos porcentuales de cada insumo a la variación mensual, año corrido y doce meses, del total del índice.

Crédito comercial: Son todos los créditos distintos a los de vivienda, de consumo y microcrédito.

Crédito de consumo: el otorgado a personas naturales cuyo objeto sea financiar la adquisición de bienes de consumo o el pago de servicios para fines no comerciales o empresariales, independientemente de su monto.

Crédito de vivienda: el otorgado a personas naturales, destinado a la adquisición de vivienda nueva o usada, o a la construcción de vivienda individual, independientemente de su monto.

CUODE: Clasificación Según Uso o Destino Económico – codificación de las mercancías según el fin económico al cual serán destinadas, es decir, bienes de capital, intermedios y de consumo.

Desocupados (D): son las personas que en la semana de referencia se encontraban en una de las siguientes situaciones:

1. Desempleo abierto: sin empleo en la semana de referencia e hicieron diligencias en el último mes y tenían disponibilidad.
2. Desempleo oculto: sin empleo en la semana de referencia y no hicieron diligencias en el último mes, pero si en los últimos 12 meses; tienen una razón válida de desaliento y, disponibilidad.

Exportación: es la salida, con destino a otro país o zona franca industrial colombiana, de mercancías que hayan tenido circulación libre o restringida en el territorio aduanero colombiano. La exportación se registra estadísticamente cuando la aduana ha realizado el cierre del documento de exportación.

Exportaciones tradicionales: café, petróleo y sus derivados, carbón y ferroníquel.

Formación bruta de capital: es un componente de la demanda final. Aparece en todos los cuadros de la oferta y demanda y, además, en las cuentas de acumulación y financiación de capital. Este concepto incluye la formación bruta de capital fijo, la variación de existencias y, la adquisición menos disposición de objetos valiosos.

Ganado porcino: se refiere concretamente a la especie de los cerdos, los cuales hacen parte de la raza menor.

Ganado vacuno: conjunto de animales de la especie bovina que se crían para la explotación. Hace parte de las especies de raza mayor (150 kilos o más).

Gasto de funcionamiento: se relaciona con las erogaciones en que debe incurrir el Estado para cumplir su función básica, dentro de las cuales se destacan la remuneración a los asalariados y, la compra de bienes y servicios.

Gasto de capital: es el incremento en el acervo de riqueza expresado en una acumulación de bienes, producida por un flujo monetario, lo que supone un cambio en la composición de activos líquidos a fijos. El gasto de capital puede estar orientado a la formación bruta de capital fijo o a la transferencia de capital.

Grupo de gasto: es el nivel más general de la estructura del IPC. Corresponde, en concepto y naturaleza, a las agregaciones del gasto en término de los propósitos de uso que hace el consumidor. Entre ellos se encuentran: alimentos, vivienda, vestuario, salud, educación, diversión y esparcimiento, transporte y comunicaciones y, gastos varios.

ICCV: es un instrumento estadístico que permite conocer el cambio porcentual promedio de los precios de los principales insumos requeridos para la construcción de vivienda, en dos períodos de tiempo.

Importaciones: es la introducción legal de mercancías procedentes de otros países o de una zona franca industrial colombiana al resto del territorio aduanero nacional. Estas cifras se producen según la fecha de presentación de las declaraciones de importación ante las entidades financieras autorizadas para recaudar los tributos aduaneros.

Índice: expresión numérica que acumula las variaciones porcentuales observadas.

Informalidad: según PREALC-78, operativamente se consideran trabajando en el sector informal las personas que cumplan las siguientes características:

- Los empleados y obreros que laboren en establecimientos, negocios o empresas que ocupen hasta diez personas en todas sus agencias y sucursales.
- Los trabajadores familiares sin remuneración.
- Los empleados domésticos.
- Los trabajadores por cuenta propia, excepto los independientes profesionales.
- Los patronos o empleadores en empresas de diez trabajadores o menos.

Ingresos tributarios: son la parte de los ingresos corrientes que el Estado recibe a manera de transferencia, es decir sin que por ella se genere obligación alguna para éste, derivada de los pagos de impuestos de los contribuyentes, ya sean éstos personas naturales o jurídicas; los ingresos tributarios suelen clasificarse como directos e indirectos.

Ingresos no tributarios: son la parte de los ingresos corrientes que el Estado percibe como provenientes de intereses y excedentes financieros y del cobro derechos, tasas, contribuciones, multas, rentas contractuales y la producción y venta de bienes y servicios; estos últimos a través de las empresas del Estado.

IPC: es un número que resume las variaciones de los precios de una canasta de bienes, la cual se supone que es representativa del consumo de una familia promedio. El índice es un promedio ponderado de los precios de todos los bienes que componen la canasta. El IPC es el principal instrumento para la cuantificación de la inflación.

Licencia: es el acto por el cual la entidad autoriza la construcción o demolición y la ubicación o parcelación de predios en las áreas urbanas, suburbanas y rurales con base en las normas urbanísticas y/o arquitectónicas y especificaciones técnicas vigentes.

LA GUAJIRA

Ocupados (O): son las personas que durante el período de referencia se encontraban en una de las siguientes situaciones:

- Trabajó por lo menos una hora remunerada en dinero o en especie en la semana de referencia.
- Los que no trabajaron en la semana de referencia, pero tenían un trabajo.
- Trabajadores familiares sin remuneración que trabajaron en la semana de referencia por lo menos una hora.

País de destino: es aquel conocido en el momento del despacho como el último país en que los bienes serán entregados.

País de origen: es aquel donde se cultivaron los productos agrícolas, se extrajeron los minerales o se fabricaron los artículos manufacturados total o parcialmente, pero en este último caso el país de origen es el que ha completado la última fase del proceso de fabricación para que el producto adopte su forma final.

Participación: es el porcentaje de explicación de la contribución de cada insumo, subgrupo y grupo de costo en la variación del índice total.

Población económicamente activa (PEA): también se le llama fuerza laboral y esta conformada por las personas en edad de trabajar que trabajan o están buscando empleo.

Población económicamente inactiva (PEI): comprende a todas las personas en edad de trabajar que no participan en la producción de bienes y servicios porque no necesitan, no pueden o no están interesadas en tener actividad remunerada. A este grupo pertenecen los estudiantes, amas de casa, pensionados, jubilados, rentistas, inválidos, personas que no les llama la atención o creen que no vale la pena trabajar, y trabajadores familiares sin remuneración que se encuentran laborando menos de 15 horas semanales.

Población en edad de trabajar (PET): está conformada por las personas de 12 años y más en las zonas urbanas, y de 10 años y más en las zonas rurales. Se divide en población económicamente activa y población económicamente inactiva.

Población total (PT): está constituida por la población civil no institucional residente en hogares particulares. Se estima por proyecciones con base en los resultados proyectados de los censos de población.

Ponderaciones: participación porcentual que tiene cada elemento dentro de una unidad.

PREALC: Programa Regional de Empleo para América Latina y el Caribe.

Producto Interno Bruto (PIB): es el total de bienes y servicios producidos en un país durante un período de tiempo determinado. Incluye la producción generada por nacionales residentes en el país y por extranjeros residentes en el país, y excluye la producción de nacionales residentes en el exterior.

Rama de actividad económica: es la suma de los establecimientos que tiene como producción característica un grupo homogéneo de productos.

Subempleo (S): son ocupados que consideran inadecuado el empleo que poseen por:

1. Insuficiencia de horas: ocupados que desean trabajar más horas ya sea en su empleo principal o secundario, y tienen una jornada inferior a 48 horas semanales.
2. Competencias: ocupados que desean o buscan cambiar su situación de empleo actual para utilizar mejor sus competencias profesionales, y están disponibles para ello.
3. Ingresos: ocupados que desean o buscan cambiar su situación actual de empleo, con objeto de mejorar sus limitados ingresos.

El DANE estableció una clasificación que divide el subempleo en dos: subjetivo y objetivo.

Subempleo subjetivo: se refiere al simple deseo manifestado por el trabajador de mejorar sus ingresos, el número de horas trabajadas o tener una labor más propia de sus competencias personales.

Subempleo objetivo: comprende a quienes tienen el deseo pero además han hecho una gestión para materializar su aspiración y está en disposición de efectuar el cambio.

Tasa de desempleo: es la relación porcentual entre el número de personas que están buscando trabajo (D), y el número de personas que integran la fuerza laboral (PEA).

Tasa de ocupación: es la relación porcentual entre la población ocupada (OC) y el número de personas que integran la población en edad de trabajar (PET).

Tasa de subempleo: es la relación porcentual de la población ocupada que manifestó querer y poder trabajar más horas a la semana (PS) y el número de personas que integran la fuerza laboral (PEA).

Tasa global de participación: es la relación porcentual entre la población económicamente activa y la población en edad de trabajar. Este indicador refleja la presión de la población en edad de trabajar sobre el mercado laboral.

Valor agregado: Es el mayor valor creado en el proceso de producción por efecto de la combinación de dos factores. Se obtiene como diferencia entre el valor de la producción bruta y los consumos intermedios empleados.

Valor CIF (Cost, Insurance, Freight, es decir, costo, seguro y flete): es el precio total de la mercancía, incluyendo en su valor los costos por seguros y fletes.

Valor FOB (Free on board): corresponde al precio de venta de los bienes embarcados a otros países, puestos en el medio de transporte, sin incluir valor de seguro y fletes.

Variaciones: es la variación promedio de precios que se obtiene como el relativo de un número índice en dos períodos de tiempo.

Variación acumulada en lo corrido del año: variación porcentual calculada entre lo transcurrido desde enero hasta el mes de referencia del año, y lo transcurrido en igual período del año inmediatamente anterior.

Variación anual: variación porcentual calculada entre el mes del año en referencia y el mismo mes del año inmediatamente anterior.

ANEXOS

Anexo A**La Guajira. Participación porcentual por ramas de actividad económica dentro del Producto Interno Bruto departamental (a precios constante de 1994)****2004 – 2005p (año)**

Actividad económica	2004	2005
Agropecuario	7,76	7,81
-Silvicultura, caza y pesca	0,06	0,05
Minería	51,55	52,64
Electricidad, gas, agua y alcantarillado	7,71	5,92
Industria	0,61	0,51
Comercio	5,25	5,09
Servicios de hotelería y restaurantes	1,39	1,35
Transporte	3,02	3,18
Servicios varios consolidados	18,72	18,91
Reparación de automotores, motocicletas y artículos personales	0,11	0,11
Correos y comunicaciones	1,64	1,78
Intermediación financiera y servicios conexos	1,47	1,18
Inmobiliaria y alquiler de vivienda	0,86	0,83
Empresas excepto servicios financieros e inmobiliarios	0,19	0,17
Domestico	0,47	0,45
Enseñanza de mercado	0,60	0,51
Sociales y de salud de mercado	0,89	0,86
Asociaciones, esparcimiento y otros servicios de mercado	1,40	1,70
Administración pública y otros servicios a la comunidad	4,98	5,39
Enseñanza de no mercado	4,30	4,18
Sociales y de salud de no mercado	1,74	1,68
Asociaciones, esparcimiento y otros servicios de no mercado	0,07	0,07
Menos: Servicios de intermediación financiera medidos indirectamente	1,27	0,98
Subtotal valor agregado	97,87	97,45
Impuestos menos subvenciones sobre la producción e importaciones	2,13	2,55
PIB total departamental	100,00	100,00

Fuente: DANE

Consolidación de cifras: Jorge Rebolledo. Banco de la República - Estudios Económicos Riohacha

Anexo B

La Guajira. Situación fiscal del gobierno central departamental por semestre, según desagregación de variables económicas 2005 – 2006

Variables Económicas	Valores en millones de pesos corrientes			
	2005_1	2005_2	2006_1	2006_2
INGRESOS	208.264,8	380.361,5	144.485,3	391.600,7
A. INGRESOS CORRIENTES	208.264,8	380.361,5	144.485,3	391.600,7
A.1. Ingresos tributarios	9.031,2	16.887,8	7.327,4	25.378,5
Cigarrillos	673,5	1.637,4	604,0	1.386,8
Cerveza	6.076,3	11.329,7	4.667,0	9.610,1
Licores	123,1	474,4	229,9	765,1
Timbre, circulación y tránsito	489,0	652,4	650,7	894,1
Registro y anotación	163,3	442,9	215,5	476,3
Sobretasa a la gasolina	950,3	1.194,5	937,7	3.144,7
Otros	555,7	1.156,6	22,5	9.101,4
A.2. Ingresos no tributarios	4.295,9	18.304,1	4.420,4	25.389,2
Ingresos de la propiedad	537,7	7.787,0	0,0	2.100,6
Ingresos por servicios y operaciones	195,0	765,6	515,9	1.015,7
Otros	3.563,2	9.751,5	3.904,5	22.272,9
A.3. Ingresos por transferencias	194.937,7	345.169,6	132.737,5	340.833,0
A.3.1. Nacional	194.937,7	345.169,6	132.737,5	340.529,1
Nación central	149.360,1	199.861,4	63.478,6	205.617,3
Empresas de bienes y servicios	45.577,6	145.308,2	69.258,9	134.911,8
GASTOS	81.038,2	275.410,4	107.920,6	314.392,1
B. GASTOS CORRIENTES	75.560,4	210.021,6	81.481,5	243.490,2
B.1. Funcionamiento	58.325,8	153.359,6	63.928,5	176.348,4
Remuneración del trabajo	42.892,6	89.726,5	36.347,2	110.555,2
Compra de bienes y servicios de consumo	13.798,8	32.688,7	18.207,8	31.977,9
Régimen subsidiado de salud	1.018,6	13.103,2	0,0	0,0
Gastos en especie pero no en dinero	615,8	17.841,2	9.373,4	33.815,3
B.3. Gastos por transferencias	17.234,6	56.662,0	17.553,0	67.141,8
B.3.1. Nacional	1.743,7	3.052,7	3.534,7	6.722,2
Entidades descentralizadas	1.743,7	3.052,7	3.534,7	6.722,2
B.3.2. Departamental	15.271,5	53.145,9	13.755,5	59.890,2
Entidades descentralizadas	15.271,5	53.145,9	13.755,5	59.890,2
B.3.4. Otros	219,5	463,4	262,8	529,4
C. DEFICIT O AHORRO CORRIENTE	132.704,3	170.340,0	63.003,8	148.110,5
E. GASTOS DE CAPITAL	5.477,7	65.388,9	26.439,1	70.901,9
Formación bruta de capital	5.449,4	64.804,0	26.400,5	69.530,9
Otros	28,4	584,9	38,6	1.371,0
G. DEFICIT O SUPERAVIT TOTAL	127.226,6	104.951,1	36.564,7	77.208,6
H. FINANCIAMIENTO	-127.226,6	-104.951,1	-36.564,7	-77.208,6
H.2. Interno	-2.822,9	-2.822,9	0,0	0,0
Amortizaciones	2.822,9	2.822,9	0,0	0,0
H.4. O t r o s	-124.403,7	-102.128,2	-36.564,7	-77.208,6

Fuente: Departamento de La Guajira - Secretaría de Hacienda

Elaborado por: Jorge Rebolledo Cuisman

Consolidado por: Carlos Armando Rodríguez.

Anexo C
Riohacha. Situación fiscal del gobierno central municipal por semestre,
según desagregación de variables económicas
2005 – 2006

Variables económicas	Valores en millones de pesos corrientes			
	2005_1	2005_2	2005_1	2006_2
INGRESOS	14.207,2	27.516,9	11.223,5	28.927,6
A. INGRESOS CORRIENTES	14.171,5	27.481,3	10.253,4	24.428,5
A.1. Ingresos tributarios	3.539,7	6.200,7	3.234,4	7.133,3
Valorización	36,5	61,5	72,0	93,8
Predial y complementarios	858,9	1.317,4	741,3	1.196,3
Industria y comercio	1.635,5	2.700,1	1.093,3	2.160,6
Timbre, circulación y tránsito	0,0	3,5	0,0	0,0
Sobretasa a la gasolina	742,3	878,3	490,0	610,0
Otros	266,4	1.239,8	837,7	3.072,6
A.2. Ingresos no tributarios	700,3	1.414,9	474,6	819,5
Ingresos de la propiedad	310,6	659,9	265,1	538,9
Ingresos por servicios y operaciones	11,5	60,8	71,2	74,3
Otros	378,3	694,1	138,3	206,2
A.3. Ingresos por transferencias	9.931,5	19.865,7	6.544,3	16.475,7
A.3.1. Nacional	9.904,6	18.979,4	6.338,6	15.938,3
Nación central	8.401,7	14.952,3	6.338,6	15.938,3
Entidades descentralizadas	1.418,0	3.762,9	81,0	266,2
Empresas de bienes y servicios	84,9	264,2	113,2	241,6
A.3.2. Departamental	26,9	886,4	11,5	29,6
Departamento central	26,9	886,4	11,5	29,6
GASTOS	7.982,5	25.737,2	13.485,6	31.731,5
B. GASTOS CORRIENTES	7.429,3	20.427,1	12.710,3	27.531,9
B.1. Funcionamiento	7.335,1	20.294,7	12.394,2	27.031,2
Remuneración del trabajo	1.068,9	2.205,4	1.180,8	2.390,6
Compra de bienes y servicios de consumo	1.387,4	2.635,4	1.436,7	4.003,1
Régimen subsidiado de salud	3.166,4	10.750,0	8.665,8	18.271,4
Gastos en especie pero no en dinero	1.712,4	4.704,0	1.111,0	2.366,2
B.2. Intereses y comisiones de deuda pública	0,0	0,0	127,7	238,3
Interna	0,0	0,0	127,7	238,3
B.3. Gastos por transferencias	94,2	132,3	188,4	262,4
B.3.1. Nacional	19,0	42,4	19,6	38,0
Entidades descentralizadas	19,0	42,4	19,6	38,0
B.3.4. Otros	75,2	90,0	168,7	224,5
DEFICIT O SUPERAVIT DE OPERACION	-7.323,6	-20.233,9	-12.322,9	-26.956,9
C. DEFICIT O AHORRO CORRIENTE	6.742,2	7.054,2	-2.456,9	-3.103,5
D. INGRESOS DE CAPITAL	35,6	35,6	970,1	4.499,1
Transferencias de capital	0,0	0,0	5,1	5,1
Aportes de cofinanciación	0,0	0,0	965,0	4.457,0
Otros	35,6	35,6	0,0	36,9
E. GASTOS DE CAPITAL	553,2	5.310,2	775,3	4.199,6
Formación bruta de capital	493,0	5.238,7	752,5	3.914,5
Otros	60,2	71,4	22,8	285,1
G. DEFICIT O SUPERAVIT TOTAL	6.224,7	1.779,7	-2.262,0	-2.803,9
H. FINANCIAMIENTO	-6.224,7	-1.779,7	2.262,0	2.803,9
H.2. Interno	-874,5	-2.371,6	-300,0	-700,0
Amortizaciones	874,5	2.371,6	300,0	700,0
H.4. O t r o s	-5.350,2	591,9	2.562,0	5.303,9

Fuente: Municipio de Riohacha - Secretaría de Hacienda

Preparado por: Jorge Rebolledo Cuisman

Consolidado por: Carlos Armando Rodríguez

Anexo D
Nación. Inflación histórica causada
1993 - 2006

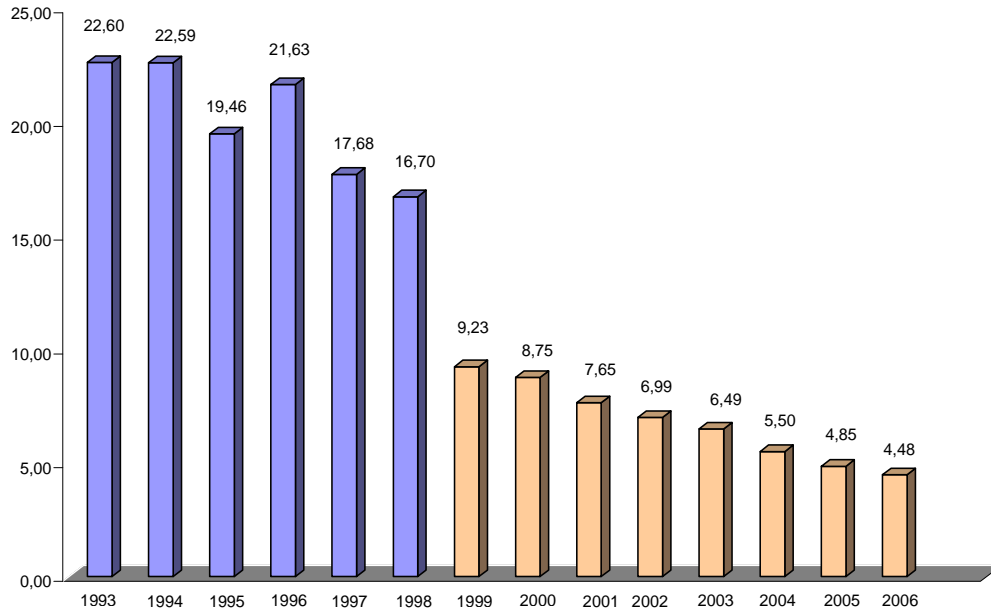

Fuente: DANE

Anexo E
Nación. Variación del índice de precios al consumidor
2005 - 2006

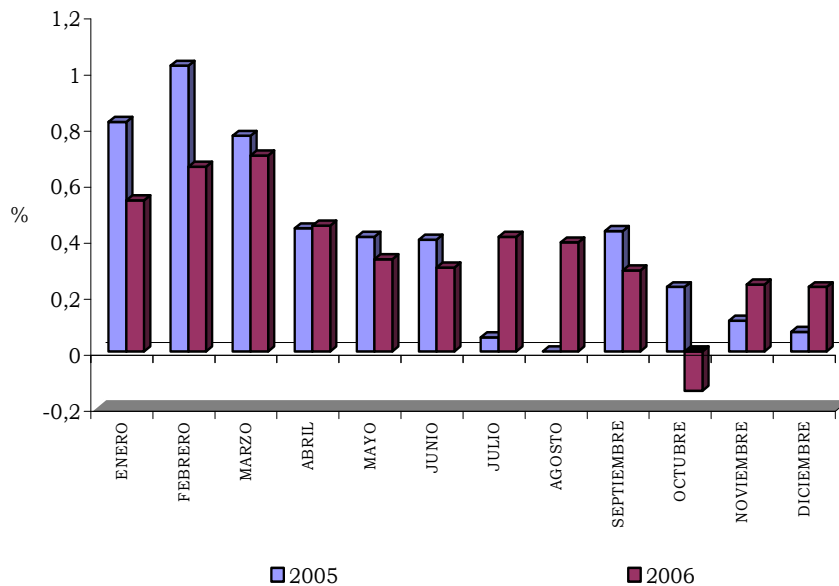

Anexo F
Nación. Tasa de empleo y desempleo
1991 – 2006

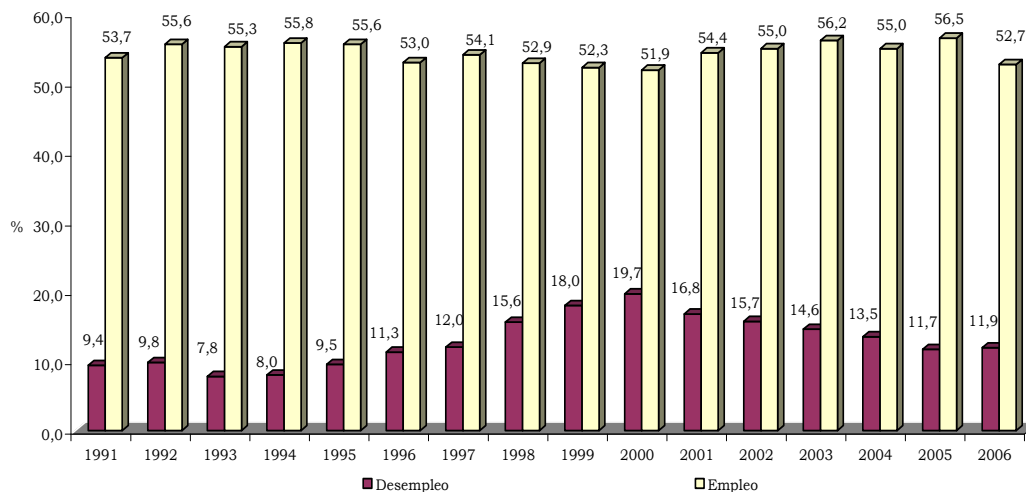

Nota:

1/ La tasa de empleo (tasa de ocupación) es la relación porcentual entre la población ocupada y la población en edad de trabajar.

2/ La tasa de desempleo es la relación porcentual entre el número de personas desocupadas y la población económicamente activa.

Fuente: http://www.banrep.gov.co/estad/dsbb/srea_009.xls

Cálculos: Banco de la República Riohacha

Anexo G
Nación. Salario mínimo mensual
1990 – 2006

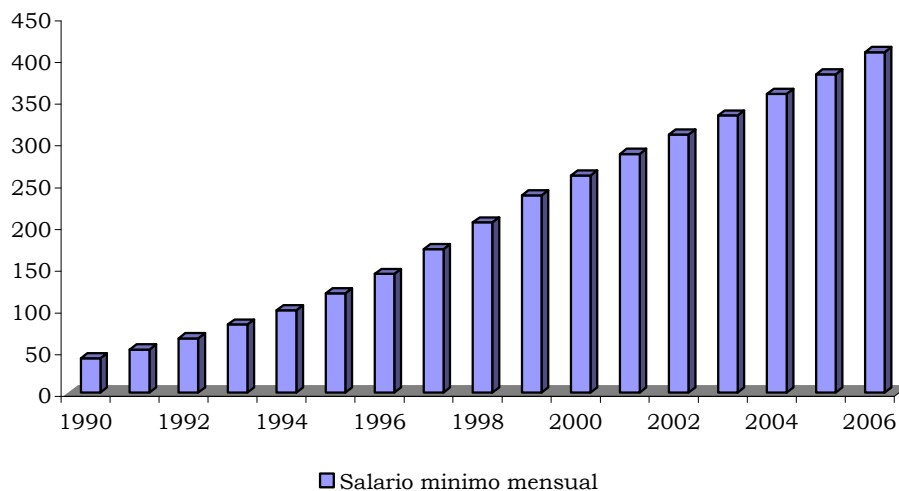

Fuente: DANE - Ministerio de Trabajo y Protección Social

Cálculos. Banco de la República - Riohacha