

**INFORME DE COYUNTURA
ECONOMICA REGIONAL DE CAQUETA**

I Semestre del año 2004

**CONVENIO INTERINSTITUCIONAL N° 111
(Abril de 2000)**

Gerente General Banco de la República:

Miguel Urrutia Montoya

Director del Departamento Administrativo Nacional de Estadística - DANE

Cesar Augusto Caballero Reinoso

Subgerente de Estudios Económicos del Banco de la República:

Hernando Vargas Herrera

**Subdirector del Departamento Administrativo Nacional de Estadística -
DANE**

Henry Rodríguez Sosa

COMITE DIRECTIVO NACIONAL

**Director Departamento Técnico y de Información Económica del Banco de la
República:**

Carlos Julio Varela Barrios

Coordinador Estudios Económicos Regionales del Banco de la República:

Sandra Patricia González Serna

**Director Técnico de Regulación, Planeación, Estandarización y
Normalización del DANE**

Eduardo Efraín Freire Delgado

Coordinación Operativa DIRPEN - DANE:

Hernando Flórez Álvarez - Coordinador

Ximena Pardo

David Rodríguez Mejía

COMITE DIRECTIVO REGIONAL

Gerente Banco de la República Sucursal Florencia:

Gonzalo Rincón Gómez

Administrador local de impuestos - Dian Florencia:

Hernando Vásquez Villaruel

Director Regional Dane - Bogotá:

Jairo Hernán Polanco Giraldo

Presidente Ejecutivo Cámara de Comercio de Florencia:

Gerardo Castrillon Artunduaga

COMITE EDITORIAL REGIONAL

Banco de la República Sucursal Florencia

Gerson Rojas Rojas - Analista

Cámara de comercio de Florencia:

Yesid Antonio Meneses Quinto

Dian - Florencia:

Angela Rocio Salguero Martinez

DISEÑO E IMPRESION

Diseño Editorial:

Mercadeo y Ediciones DANE

Diseño de Portada:

Claudia F. Pinzón Gómez

Nota: Las opiniones aquí expresadas, los errores y las omisiones que presente este documento, son responsabilidad exclusiva de los autores y no son el pensamiento de cada una de las entidades participantes.

Florencia, Septiembre de 2004

CONTENIDO*		Pág.
CONVENCIONES		3
1. INDICADORES ECONÓMICOS NACIONALES		4
INDICADORES ECONOMICOS DEL CAQUETA		8
2. INDICADORES DE COYUNTURA ECONOMICA REGIONAL		9
2.4 MOVIMIENTO DE SOCIEDADES		9
2.4.1 Sociedades constituidas		9
2.4.2 Sociedades reformadas		9
2.4.3 Sociedades disueltas		10
2.4.4 Capital neto suscrito		10
2.6 ACTIVIDAD FINANCIERA		11
2.6.1 Monto Colocaciones nominales – operaciones activas		11
2.6.2 Monto Captaciones nominales – operaciones pasivas		12
2.7 SITUACION FISCAL		13
2.7.1 Ingresos totales del departamento del Caquetá		13
2.7.2 Comportamiento de los ingresos corrientes		13
2.7.4 Gasto corriente		15
2.7.4.1 Gasto según finalidad		15
2.7.5 Comportamiento de la deuda		16
2.7.1.1 Ingresos totales del municipio de Florencia		17
2.7.2.1 Comportamiento de los Ingresos corrientes		17
2.7.4.1 Gasto corriente		19
2.7.4.1.1 Gasto según finalidad		19
2.7.5.1 Comportamiento de la deuda		19
2.7.6 Recaudo impuestos nacionales		20
2.8 DEMOGRAFÍA Y SECTOR SOCIAL		21
2.8.4 Servicios públicos		21
2.8.4.1 Energía eléctrica		21
2.8.4.3 Acueducto		23
2.8.4.5 Telecomunicaciones		24
2.9 SECTOR REAL		25
2.9.1 Agricultura		25
2.9.1.1 Cultivos transitorios		25
2.9.6 Ganadería		25
2.9.6.1 Precios		25
2.9.6.2 Movimiento		26
2.9.6.3 Degüello		27
2.9.7 Sector de la construcción		29
2.9.7.6 Licencias de construcción		29
2.9.8 Transporte		30
2.9.8.1 Transporte público urbano de pasajeros		30
INDICE		31

* Los numerales que no aparecen en la publicación del departamento, no se explican en razón a que no hay información disponible o no aplica.

CONVENCIONES

COFEMA S.A.	Compañía de Ferias y Mataderos del Caquetá S.A.
CDT	Certificados de depósito a término fijo
DANE	Departamento Administrativo Nacional de Estadística.
DIAN	Dirección de Impuestos y Aduanas Nacionales.
ELECTROCAQUETA S.A.,E.S.P.	Electrificadora del Caquetá S.A., E.S.P.
E.A.	Tasa efectiva anual
F.B.K.F.	Formación Bruta de Capital Fijo (Inversión en infraestructura)
GCD.	Gobierno Central Departamental
GCM.F.	Gobierno Central Municipal - Florencia.
GNC.	Gobierno Nacional Central.
GMF.	Gravamen sobre los movimientos financieros
ICER	Informe de coyuntura económica regional.
IVA.	Impuesto al Valor Agregado
M.S.	Variación muy significativa (excede el 500.0%).
N.C.	No Cuantificable.
N.D.	No Disponible.
PE	Política Económica.
PIB	Producto Interno Bruto
SERVAF. S.A., E.S.P.	Empresa de Servicios Varios de Florencia S.A., E.S.P.
SPNF	Sector Público No Financiero.
T.A.V.	Tasa anual de variación.
TELECOM S.A. E.S.P	Colombia Telecomunicaciones S.A. E.S.P.
UVR	Unidad de Valor Real
V.I.	Variación Indeterminada.
V.C.	Valor Constante.

1. INDICADORES ECONÓMICOS NACIONALES

Indicadores Económicos	2003				2004			
	I	II	III	IV	I	II	III	IV
Precios								
IPC (Variación % anual)	7,6	7,21	7,11	6,49	6,2	6,1		
IPC (Variación % corrida)	3,37	5,01	5,42	6,49	3,1	4,6		
IPP (Variación % anual)	11,48	10,95	6,87	5,72	4,57	5,88		
IPP (Variación % corrida)	3,33	4,3	4,66	5,72	2,2	4,45		
Tasas de Interés								
Tasa de interés pasiva nominal (% efectivo anual)	7,7	7,8	7,8	7,9	8,0	7,8		
Tasa de interés activa nominal Banco República (% efectivo anual) 1/	15,0	15,2	15,2	15,4	15,1	15,2		
Producción, Salarios y Empleo								
Crecimiento del PIB (Variación acumulada corrida real %)	(p)	(p)	(p)					
Indice de Producción Real de la Industria Manufacturera 1/	4,24	3,34	3,64	3,95	4,08	n.d.		
Total nacional con trilla de café (Variación acumulada corrida real %)	8,34	4,13	3,81	3,60	4,33	5,06		
Total nacional sin trilla de café (Variación acumulada corrida real %)	8,61	4,22	3,88	3,78	4,15	5,10		
Indice de Salarios Real de la Industria Manufacturera 1/								
Total nacional con trilla de café (Variación acumulada corrida real %)	0,53	-0,37	-0,43	-0,07	1,15	1,25		
Total nacional sin trilla de café (Variación acumulada corrida real %)	0,53	-0,37	-0,42	-0,06	1,15	1,25		
Tasa de empleo siete áreas metropolitanas (%) 3/	52,8	53,4	54,4	56,2	53,3	52,6		
Tasa de desempleo siete áreas metropolitanas (%) 3/	17,5	17,0	17,0	14,6	16,9	15,5		
Agregados Monetarios y Crediticios								
Base monetaria (Variación % anual)	15,34	14,13	13,10	16,55	23,25	24,20		
M3 (Variación % anual)	10,85	13,02	11,42	12,07	12,44	13,03		
Cartera neta en moneda legal (Variación % anual)	7,39	10,15	9,88	9,84	7,61	9,76		
Cartera neta en moneda extranjera (Variación % anual)	7,56	-15,03	-28,21	-30,48	-19,94	13,84		
Indice de la Bolsa de Bogotá - IBB								
Indice General Bolsa de Valores de Colombia - IGBC	1.588,59	2.075,77	2.101,92	2.333,70	NO FUE POSIBLE OBTENER ESTA INFORMACIÓN			
Sector Externo								
Balanza de Pagos								
Cuenta corriente (US\$ millones)	-626	-21	-333	-476	-722			
Cuenta corriente (% del PIB) 4/	-3,4	-0,1	-1,7	-2,3	-3,3			
Cuenta de capital y financiera (US\$ millones)	329	-210	598	164	946			
Cuenta de capital y financiera (% del PIB) 4/	1,8	-1,1	3,0	0,8	4,3			
Comercio Exterior de bienes y servicios								
Exportaciones de bienes y servicios (US\$ millones)	3.553	3.964	3.962	3.896	3.812			
Exportaciones de bienes y servicios (Variación % anual)	7,5	6,9	10,4	8,9	7,3			
Importaciones de bienes y servicios (US\$ millones)	3.963	3.947	4.284	4.407	4.267			
Importaciones de bienes y servicios (Variación % anual)	17,1	-0,5	7,7	8,0	7,7			
Tasa de Cambio								
Nominal (Promedio mensual \$ por dólar)	2.959,01	2.826,95	2.840,08	2.807,20	2.670,80	2.716,56		
Devaluación nominal (% anual)	30,82	17,45	2,17	-3,02	-9,47	-4,18		
Real (1994=100 promedio) Fin de trimestre	139,69	134,34	134,99	135,59	127,81	128,74		
Devaluación real (% anual)	25,48	18,71	6,35	3,70	-8,51	-4,17		
Finanzas Públicas 5/								
Ingresos Gobierno Nacional Central (% del PIB)	18,0	16,3	15,9	13,3	16,2			
Pagos Gobierno Nacional Central (% del PIB)	21,6	20,4	18,6	22,3	20,0			
Déficit(-)/Superávit(+) del Gobierno Nacional Central (% del PIB)	-3,6	-4,1	-2,8	-8,9	-3,8			
Ingresos del sector público no financiero (% del PIB)	37,2	34,6	35,7	36,9	n.d.			
Pagos del sector público no financiero (% del PIB)	36,5	37,6	38,3	42,4	n.d.			
Déficit(-)/Superávit(+) del sector público no financiero (% del PIB)	0,7	-3,0	-2,6	-5,5	n.d.			
Saldo de la deuda del Gobierno Nacional (% del PIB)	48,0	48,2	50,4	51,2	n.d.			

(pr) Preliminar.

(p) Provisional.

1/ Calculado como el promedio ponderado por monto de las tasas de crédito de: consumo, preferencial, ordinario y tesorería. Se estableció como la quinta parte de su desembolso diario.

2/ A partir del primer trimestre de 2002 cálculos realizados por el BR con base en los Indices de la Nueva Muestra Mensual Manufacturera Base 2001=100.

3/ En el año 2000 el DANE realizó un proceso de revisión y actualización de la metodología de la Encuesta Nacional de Hogares (ENH), llamada ahora Encuesta Continua de Hogares (ECH) que incorpora los nuevos conceptos para la medición de los ocupados y desocupados entre otros. A partir de enero de 2001 en la ECH los datos de población (ocupada, desocupada e inactiva) se obtienen de las proyecciones demográficas de la Población en Edad de Trabajar (PET), estimados con base en los resultados del censo de 1993, en lugar de las proyecciones Población Total (PT). Por lo anterior, a partir de la misma fecha las cifras no son comparables, y los datos correspondientes para las cuatro y las siete áreas metropolitanas son calculados el Banco de la República.

4/ Calculado con PIB trimestral en millones de pesos corrientes, fuente DANE.

5/ Las cifras del SPNF son netas de transferencias. Los flujos están calculados con el PIB trimestral y los saldos de deuda con el PIB anual.

Fuente: Banco de la República, DANE, Ministerio de Hacienda, CONFIS- Dirección General de Crédito Público, Superintendencia Bancaria, Bolsa de Valores de Colombia.

ESCENARIO MACROECONÓMICO NACIONAL

1. ACTIVIDAD ECONÓMICA

Según lo exhibido en los últimos cuatro trimestres, se revierte la tendencia de modestas tasas de crecimiento mostrada en los años posteriores a la gran contracción de la demanda en 1998-1999.

Durante el primer semestre de 2004 la economía colombiana continúa presentando el buen desempeño registrado a partir del tercer trimestre de 2003 donde se observan tasas de crecimiento superiores al 4%. En rigor, según las cifras del DANE en los dos primeros trimestres de 2004, el crecimiento anual fue de 4.0% (I) y 4.25% (II). El crecimiento del PIB de enero a junio de 2004 fue de 4.12%, superior al registrado en igual período de 2003 (3.19%) y al del primer semestre de 2002 (1.24%). De hecho, parece revertirse la tendencia exhibida en los años posteriores a la gran contracción de la demanda de 1998 y 1999 en la cual la economía parecía estabilizarse en modestos ritmos de crecimiento y todo apunta a que la brecha de producto se está cerrando lentamente.

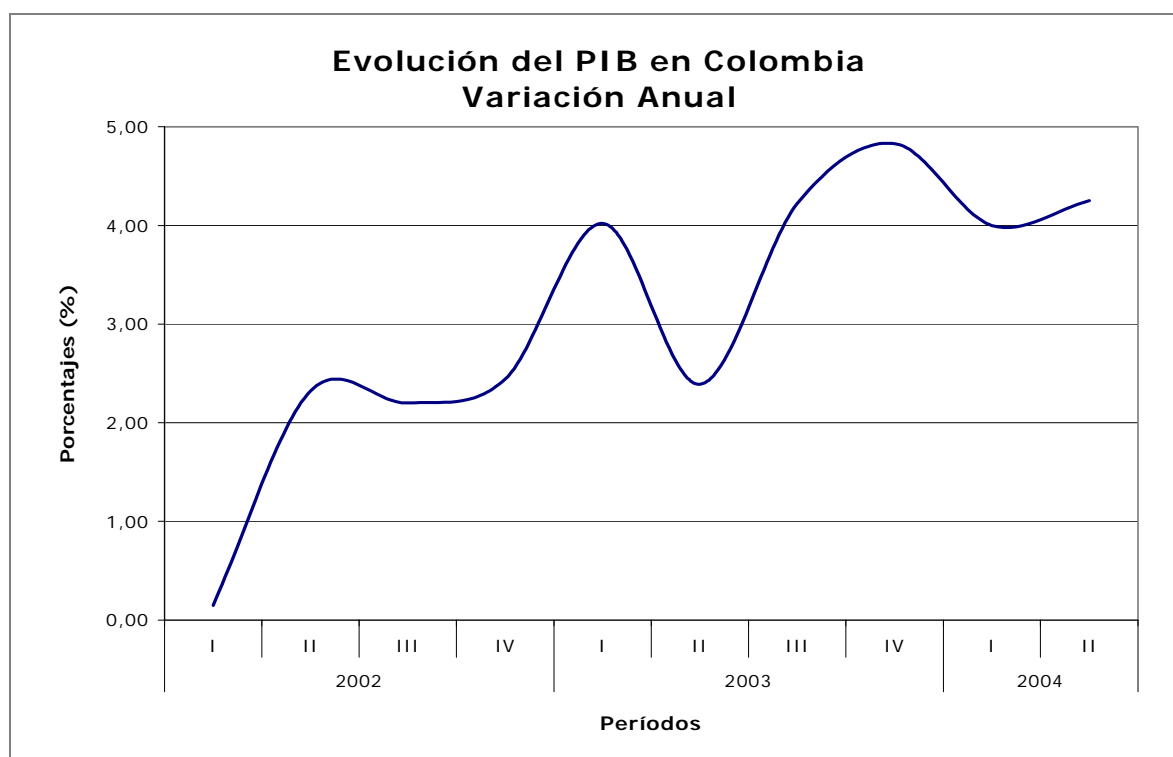

nivel sectorial, el crecimiento económico durante el primer semestre fue muy positivo para los sectores de construcción (10.29%), industria manufacturera (5.15%), el comercio, los restaurantes y hoteles (5.39%) y el transporte, almacenamiento y comunicación (5.14%). Respecto de la actividad minera se observó un aumento del 3.97%, reduciendo su ritmo de crecimiento, como quiera que en el primer semestre de 2003 creció a una tasa del 9.62%.

El sector financiero registró un crecimiento semestral de 2.91%, menor que el de igual período del año anterior que fue de 4.88%.

Igualmente el informe de la muestra mensual manufacturera señala que la producción y las ventas reales del sector industrial, sin trilla de café tuvieron variaciones interanuales a junio de 2003 de 11.72% y 12.36% respectivamente.

La recuperación de la demanda se vincula con la mejora en los indicadores financieros del sector financiero a junio de 2004, tales como las utilidades, la rentabilidad, la percepción de riesgo crediticio, la calidad de la cartera y la liquidez. Con relación a la dinámica del crédito se destaca una desaceleración de la cartera comercial, un aumento en la cartera de consumo y una contracción de la cartera hipotecaria.

El buen desempeño de la economía puede explicarse por los siguientes factores internos y externos:

- Las mejores expectativas de los agentes económicos, los bajos niveles de las tasas de interés reales, el flujo de remesas y la mejora en los términos de intercambio han jalonado la demanda interna, especialmente la inversión privada. Se destaca el repunte del consumo de hogares a partir del III trimestre de 2003.
- El crecimiento de la demanda externa que se deriva del buen ritmo de la economía mundial, la excelente recuperación de las ventas externas a Venezuela y los altos precios de los productos básicos (petróleo, carbón, ferroniquel)
- La política monetaria de la Junta Directiva del Banco de la República, basada en posturas de bajas tasas de interés de intervención coherentes con la fase del ciclo de pobre crecimiento económico en los últimos años. El éxito de esta política también se asocia a que ya no se evidencian algunos factores de oferta y demanda del mercado crediticio exhibidos en el período 1999-2002, que volvieron ineficaz el mecanismo de transmisión monetaria.

2. INFLACIÓN Y EMPLEO

El escenario revaluacionista del primer semestre de 2004 alivia presiones inflacionarias

La inflación en el primer semestre de 2004 fue de 4.59% con una variación interanual de 6.07%, situándose superior en siete puntos básicos del límite superior de la meta de inflación del Banco de la República. Los grupos que más presionaron la inflación fueron transporte y comunicación, salud y alimentos. Dos hechos relevantes caracterizan la variación del índice de precios al consumidor en lo corrido de 2004. El primero, advierte que el escenario revaluacionista de los últimos 15 meses ha contribuido a la disminución de la inflación básica de bienes transables y el segundo, que se observa una tendencia ascendente de la inflación básica de los bienes no transables que puede estar relacionada con el acercamiento de la producción observada a la producción potencial y al aumento en los precios de bienes y servicios regulados por el estado.

Respecto del mercado laboral, acorde con la dinámica de la economía, se evidencia un mejoramiento en los indicadores de empleo a nivel nacional y urbano. Según la encuesta continua de hogares del DANE (ECH) en junio de 2004 la tasa de desempleo en el total nacional se situó en 14.1%, análoga a la registrada en igual período de 2003 cuando se ubicó en 14.0%. En julio el desempleo se situó en 12.9%, inferior en 1.4% respecto de la observada en el 2003 que fue de 14.3%. La tasa de desempleo urbana, que considera los resultados de las 13 principales ciudades con sus áreas metropolitanas, se ubicó en 15.8%

en junio y 15.3% en julio. En los mismos meses de 2003 registraron tasas de 16.9% y 17.8%.

3. SECTOR EXTERNO, MERCADO CAMBIARIO Y FISCALES

En el primer semestre de 2004 se consolida la tendencia revaluacionista y siguen mejorando las ventas externas por la demanda mundial y Venezuela

Según el DANE, las exportaciones colombianas en valor FOB crecieron 16.6% en el primer semestre de 2004 con relación al mismo período de 2003. Las exportaciones tradicionales crecieron el 14.4% y las no tradicionales el 18.5%. El fortalecimiento de las ventas externas es resultado del aumento de la demanda en el comercio mundial, el incremento sostenido de los precios de los commodities y la recuperación de las exportaciones a Venezuela. Respecto de las importaciones, en el período analizado registraron un crecimiento de 15.8% explicado por las mayores compras de materias primas y bienes intermedios. Con todo, a junio de 2004 la balanza comercial de Colombia exhibió un superávit de US\$ 154.1 millones FOB como resultado de un valor exportado de US\$ 7.323.1 millones y un valor importado de US\$ 7.169 millones.

En lo corrido de 2004 se consolida la tendencia revaluacionista en el mercado cambiario y que desde 2003 es un fenómeno común a la mayoría de las economías latinoamericanas. Prevalen las condiciones macroeconómicas que determinan un aumento en la oferta de divisas tales como, el comportamiento favorable de los componentes de la cuenta corriente, la tasa de paridad que sigue alentando la entrada de capitales y los bajos niveles de la prima de riesgo de papeles soberanos. La intervención del Banco de la República comprando alrededor de 1.400 millones en lo corrido del año no ha logrado frenar la apreciación del peso lo cual corrobora el hecho de que el nivel de la tasa de cambio está determinado por los fundamentales de la economía.

Por último, en el frente fiscal no obstante que la evolución de las cifras fiscales está al tono con lo previsto en el acuerdo con el Fondo Monetario Internacional, voceros del Gobierno, los analistas de gremios, entidades consultoras y el Banco de la República coinciden en que es preciso profundizar las reformas estructurales, especialmente en lo referente a las pensiones y transferencias, para corregir radicalmente el problema del desequilibrio fiscal y mejorar el perfil de la deuda pública.

INDICADORES ECONOMICOS DEL CAQUETA

Indicadores Económicos	2003				2004			
	I	II	III	IV	I	II	III	IV
Movimiento de sociedades (Millones \$)								
Sociedades constituidas	89	183	61	166	278	288		
Sociedades reformadas	235	104	0	8,152	445	1.876		
Sociedades disueltas	208	24.721	41	34	125	17		
Inversión neta	116	-24.433	20	8,283	598	2.147		
Sistema financiero departamental (Millones \$)								
Fuentes	189.287	191.717	179.464	181.016	181.929	200.564		
Usos	85.018	85.607	88.943	92.422	94.598	116.559		
Finanzas públicas (Millones de \$)								
Administración central departamental - Caquetá								
Ingresos totales	11.647	31.788	44.835	64.613	12.025	45.435		
Ingresos corrientes	11.647	31.788	44.835	64.613	12.025	45.435		
Ingresos de capital	0	0	0	0	0	0		
Gastos totales	11.440	28.934	42.619	63.903	13.217	46.327		
Gastos corrientes	11.363	28.553	42.045	61.351	13.217	46.327		
Gastos de capital	77	381	574,1	2.552	0	0		
Administración central municipal - Florencia								
Ingresos totales	13.666	28.014	41.972	61.952	19.651	33.650		
Ingresos corrientes	13.567	27.914	41.693	61.853	19.618	33.617		
Ingresos de capital	99	99	99	99	32	33		
Gastos totales	9.609	27.020	37.554	57.060	12.789	31.947		
Gastos corrientes	8.910	26.077	36.303	53.132	12.789	31.947		
Gastos de capital	699	943	1.251	3.927	0	0		
Ganadería bovina								
Precio promedio (\$/Kilogramo en pie)								
Macho	2.138	2.189	2.104	2.208	2.234	2.108		
Hembra	1.963	1.996	1.833	2.008	1.858	1.841		
Movimiento (# de reses en pie)								
Consumo	9.544	8.695	6.685	6.928	8.032	7.013		
Levante	1.511	42	328	0	0	0		
Cría	453	1.249	853	1.422	2.766	526		

FUENTE: Banco de la República, DANE, Secretaría de Hacienda Departamental y municipal, DIAN, Cámara de comercio de Florencia, Superintendencia Banca
 @ Datos revisados

2. INDICADORES DE COYUNTURA ECONOMICA REGIONAL

2.4 MOVIMIENTO DE SOCIEDADES

2.4.1 Sociedades constituidas

Al término del primer semestre de 2004, la constitución de 48 sociedades generó una inversión de \$568 millones, cifra superior en 108.1% a la registrada en igual periodo del año anterior (Cuadro 1), esta variación obedece especialmente por la seguridad que esta generando las fuerzas militares, lo que origino una confianza en los empresarios para invertir en el departamento.

Cuadro 1
Caquetá – Sociedades constituidas según actividad económica
I semestre 2003/2004

Actividad económica	Número de establecimientos y Millones de Pesos			
	Enero - Junio 2003		Enero - Junio 2004	
	Número	Valor	Número	Valor
Total	26	273	48	568
Industria	0	0	2	23
Servicios	10	97	23	220
Comercio y Finanzas	11	162	10	266
Comunicaciones	3	11	9	25
Agricultura	0	0	2	19
Construcción	0	0	2	15
Transporte	2	3	0	0

Fuente: Cámara de Comercio de Florencia
 Cálculos: Banco de la República -Estudios Economicos sucursal Florencia

2.4.2 Sociedades reformadas

Del total de empresas existentes en el departamento del Caquetá durante el periodo enero-junio de 2004, siete establecieron reformas por \$2.321 millones, con variación muy significativa frente a los \$340 millones registrados en periodo anterior; el sector comercio aportó el 95.6% del total del capital reformado.

Cuadro 2.
Caquetá – Sociedades reformadas según actividad económica
I semestre 2003/2004

Actividad económica	Número de establecimientos y Millones de Pesos			
	Enero - Junio 2003		Enero - Junio 2004	
	Número	Valor	Número	Valor
Total	8	340	7	2,321
Industria	0	0	2	100
Servicios	5	220	0	0
Comercio y Finanzas	1	39	4	2,219
Comunicaciones	0	0	1	2
Agricultura	0	0	0	0
Construcción	0	0	0	0
Transporte	2	81	0	0

Fuente: Cámara de Comercio de Florencia
 Cálculos: Banco de la República -Estudios Economicos sucursal Florencia

2.4.3 Sociedades disueltas

De enero a junio del 2004 resultaron liquidados 15 establecimientos, los cuales redujeron el patrimonio empresarial de la región en \$142 millones. El sector que reflejo mayor retiro de capitales fue el de servicios con el 80.3% del total del capital liquidado.

Cuadro 3.
Caquetá – Sociedades disueltas y liquidadas según actividad económica
I semestre 2003/2004

Actividad económica	Número de establecimientos y Millones de Pesos			
	Enero - Junio 2003		Enero - Junio 2004	
	Número	Valor	Número	Valor
Total	17	24,930	15	142
Industria	0	0	3	8
Servicios	4	13	6	114
Comercio y Finanzas	4	98	3	4
Comunicaciones	5	24,713	2	6
Agricultura	2	76	0	0
Construcción	0	0	0	0
Transporte	2	30	1	10

Fuente: Cámara de Comercio de Florencia
 Cálculos: Banco de la República -Estudios Economicos sucursal Florencia

2.4.4 Capital neto suscrito

Los registros de la Cámara de Comercio de Florencia, con cobertura departamental, al finalizar el periodo enero – junio de 2004, posibilitaron consolidar la inversión neta de sociedades, en a \$2.747 millones (cuadro 4); cuantía superior a la registrada un año atrás,

la que en ese entonces fue adversa en \$ 24.432 millones, debido al efecto liquidación que mostró la teleasociada “Telecaquetá S.A. E.S.P”.

La inversión neta de capitales dirigida a las distintas actividades económicas para el primer semestre de 2004, enseñó mayor contribución del sector comercio con \$2.481 millones, 90.3% sobre la inversión total, seguida de la actividad de la industria con \$115 millones, que representó el 4.2%.

Cuadro 4
Caquetá – Inversión Neta de sociedades
I semestre 2003/2004

Actividad económica	Número de establecimientos y Millones de Pesos			
	Enero - Junio 2003		Enero - Junio 2004	
	Número	Valor	Número	Valor
Total	17	-24,317	40	2,747
Industria	0	0	1	115
Servicios	11	304	17	106
Comercio y Finanzas	8	103	11	2,481
Comunicaciones	-2	-24,702	8	21
Agricultura	-2	-76	2	19
Construcción	0	0	2	15
Transporte	2	54	-1	-10

Fuente: Cámara de Comercio de Florencia
 Cálculos: Banco de la República -Estudios Economicos sucursal Florencia

2.6 ACTIVIDAD FINANCIERA

Este informe incluye estadísticas disponibles a junio de 2004, acerca de las fuentes y usos de recursos del sistema financiero departamental, las cuales están sujetas a revisiones debido a su carácter provisional y corresponden a las señaladas por parte de la Superintendencia Bancaria.

2.6.1 Monto Colocaciones nominales – operaciones activas

La colocación de los recursos en el mercado financiero del Caquetá al termino de junio del 2004, arrojó un saldo de \$116.559 millones; presentando un incremento anual del 36.2%, frente a lo registrado en el mismo periodo del 2003; donde la mayor variación se presentó en la demanda por recursos de microcréditos en el orden del 69.4% y el de comerciales con 67.6%, seguida de los créditos de consumo con el 17.8% y finalmente los créditos de vivienda que perdieron dinamismo al presentar una diferencia negativa del 7.2% comparado con los saldos a junio del 2003.

Cuadro 5.
Caquetá – Saldo de las principales usos de recursos
Junio 2003/Junio 2004

Concepto	Millones de Pesos		
	Jun-03	Jun-04	Variación% Anual
Total cartera neta	85,607	116,559	36.2
Creditos de Vivienda	11,155	10,352	-7.2
Creditos de Consumo	43,497	51,234	17.8
Creditos Comerciales	32,082	53,757	67.6
Microcreditos	2,523	4,274	69.4
Provisiones	3,650	3,058	-16.2

Fuente: Superintendencia Bancaria de Colombia
 Cálculos: Banco de la República - Estudios Economicos, sucursal Florencia
 sobre registros de la Banca comercial

2.6.2 Monto Captaciones nominales – operaciones pasivas

Según los datos disponibles establecidos por la Superintendencia Bancaria de Colombia, el sistema financiero del Caquetá, consolidó captaciones por \$200.564 millones, expresando un aumento anual del 4.6% con relación a junio del año 2003. Los recursos captados correspondieron a los bancos comerciales, pues los otros tipos de intermediarios no presentan operaciones en el departamento.

Los saldos de depósitos de ahorro, son las fuentes mas representativas, sumaron \$93.018 millones, mostrando un crecimiento del 4.5%, al compararlo con los \$88.970 millones de junio del 2003; los depósitos de cuenta corriente, ascendieron a \$63.733 millones, 3.9% mas que lo captado por igual concepto un año atrás; finalmente, los certificados de deposito a termino fueron \$42.900 millones, suma superior en 6.3% respecto a lo captado en junio del 2003.

Cuadro 6.
Caquetá – Saldo de las principales fuentes de recursos
Junio 2003/Junio 2004

Concepto	Millones de Pesos		
	Jun-03	Jun-04	Variación% Anual
Total fuentes	191,717	200,564	4.6
Depositos en Cuenta Corriente	61,332	63,733	3.9
Certificados de Deposito a Termino	40,342	42,900	6.3
Depositos Ahorro	88,970	93,018	4.5
Cuentas de ahorro Valor Real	0	0	v.i.
Cuentas de ahorro Especial	984	798	-18.9
Certificados de Ahorro Valor constante	89	85	-4.5
Circulación	0	30	v.i.

Fuente: Superintendencia Bancaria de Colombia
 Cálculos: Banco de la República - Estudios Economicos, sucursal Florencia

2.7 SITUACION FISCAL

2.7.1 Ingresos totales del departamento del Caquetá

Al finalizar el primer semestre de 2004, según los registros del Gobierno Central Departamental (GCD), se observó una situación fiscal negativa, equivalente a \$892.1 millones (Cuadro 7); resultado contrario al obtenido el mismo periodo del año anterior, donde se registró un superávit de \$ 878.0 (gráfico 1). Los ingresos totales sumaron \$45.435.2 millones y los gastos se consolidaron en \$46.327.3 millones, ambos casos con tasa anual de variación del 52.4% y 60.1% respectivamente.

2.7.2 Comportamiento de los ingresos corrientes

Al interior de los ingresos corrientes, \$45.435.2 millones, las rentas tributarias y las transferencias, aumentaron favorablemente ya que registraron variación anual del 9.9% y 68.2% en cada caso; sin embargo las no tributarias mostró descenso del 2.4%, a lo anotado en el periodo de enero – junio del 2003.

El avance positivo comentado en las rentas tributarias obedeció al consumo de cigarrillos timbre, circulación y tránsito, cerveza y la sobretasa a la gasolina departamental; de hecho, sus t.a.v expresaron niveles del 32.1%, 18.6%, 12.7% y 13.2% respectivamente.

Cuadro 7.
Caquetá – Situación Fiscal Gobierno Departamental
junio 2003/ junio 2004

Millones de Pesos

VARIABLES ECONOMICAS	Jun/2003	Jun/2004
INGRESOS	29,812.2	45,435.2
A. INGRESOS CORRIENTES	29,812.2	45,435.2
A.1. Ingresos tributarios	6,425.3	7,061.1
Cigarrillos	819.8	1,082.7
Cerveza	2,440.2	2,738.5
Licores	1,421.6	1,315.5
Timbre, circulación y tránsito	135.0	160.1
Registro y anotación	197.5	177.4
Sobretasa a la gasolina	1,243.9	1,407.6
Otros	167.3	179.2
A.2. Ingresos no tributarios	1,355.8	1,323.1
A.3. Ingresos por transferencias	22,031.0	37,051.0
GASTOS	28,934.2	46,327.3
B. GASTOS CORRIENTES	28,552.8	46,327.3
B.1. Funcionamiento	27,259.7	44,364.4
B.2. Intereses y comisiones de deuda pública	269.4	244.8
B.3. Gastos por transferencias	1,023.7	1,718.1
DEFICIT O SUPERAVIT DE OPERACION	-27,259.7	-44,364.4
C. DEFICIT O AHORRO CORRIENTE	1,259.3	-892.1
E. GASTOS DE CAPITAL	381.4	0.0
G. DEFICIT O SUPERAVIT TOTAL	878.0	-892.1
H. FINANCIAMIENTO	-878.0	892.1

Notas: (0) cifra inferior a la unidad empleada o no significativa

Fuente: Ejecuciones presupuestales, estados financieros del GCD del Caquetá

Cálculos: Banco de la República, sucursal Florencia - Estudios Económicos.

Gráfico 1.
Caquetá – Evolución de la situación fiscal GCD
junio2000 / junio 2004

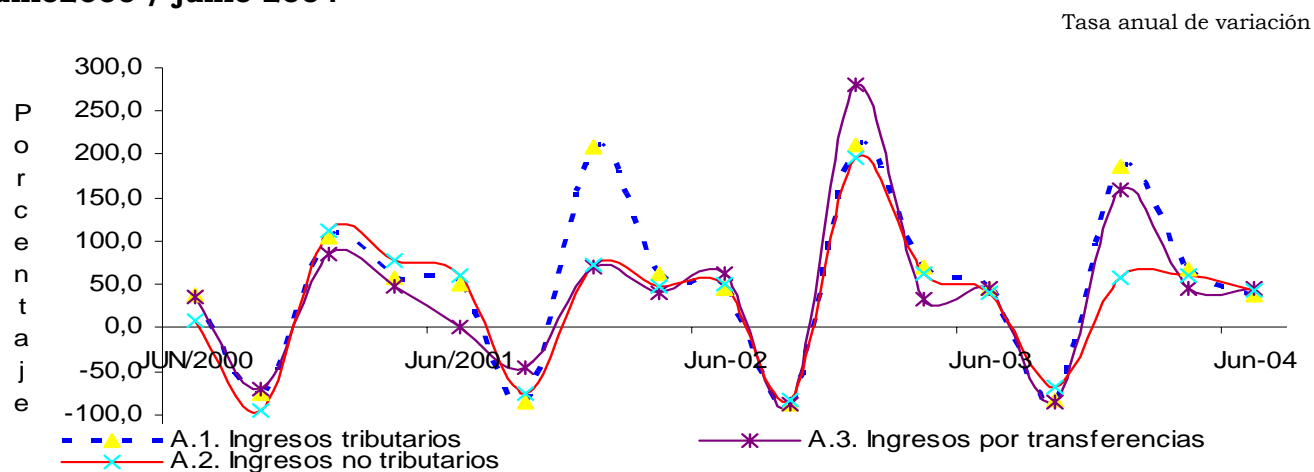

Fuente: Gobernacion del Caquetá - Secretaria de Hacienda Departamental
 Cálculos: Banco de la república - Estudios Económicos, sucursal Florencia.

Gráfico 2.
Caquetá – GCD, Eficiencia fiscal y grado de dependencia
junio 2000/ junio 2004

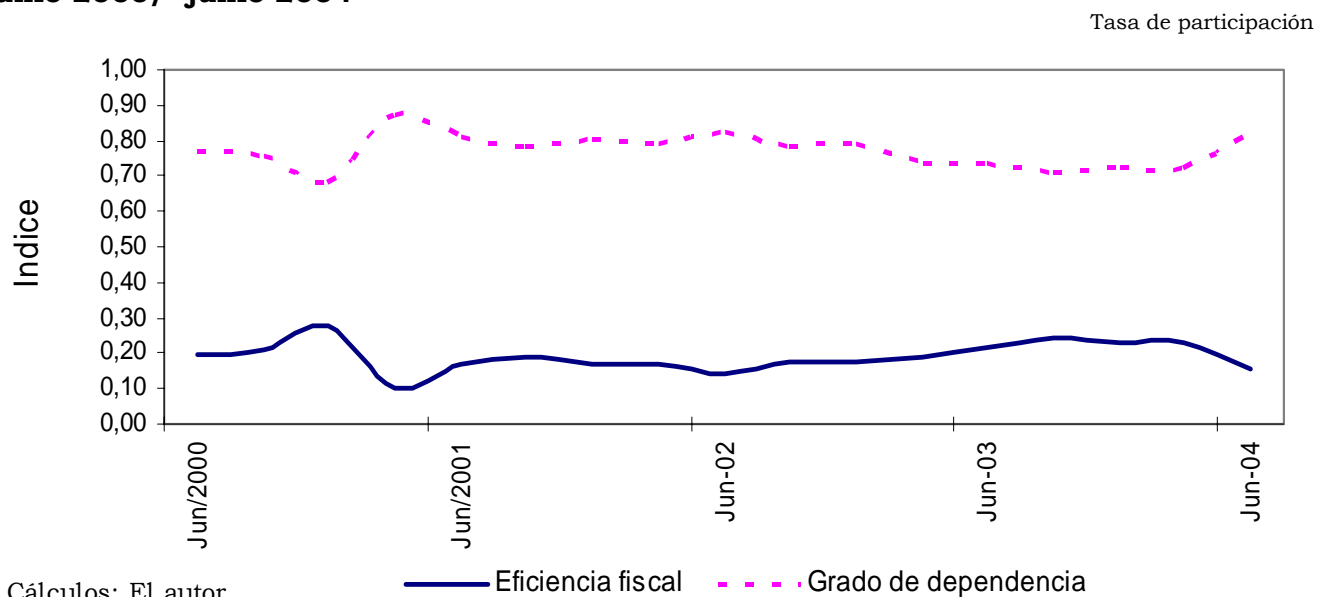

2.7.4 Gasto corriente

Referente a los gastos en el periodo enero – junio de 2004, las erogaciones corrientes conforman el 100.0% del total pagado; ya que no se registraron salidas de capital. En cuanto a los gastos de funcionamiento correspondió principalmente al factor laboral que cuantificó \$39.994.5 millones, el 90.1%, al tiempo que mostró fluctuación anual del 73.5%; lo mismo sucedió en las entregas por bienes y servicios, pues al consolidar \$4.369.8 millones, con una variación anual del 3.7%. A reglón seguido, las transferencias ascendieron el 67.8% al pasar de 1.023.7 a \$1.718.1 millones, y fue direccionado hacia entidades descentralizadas del orden nacional. Por ultimo, el servicio de la deuda sumó \$244.8 millones, guarismo menor en un 9.1% frente a lo ocurrido en igual periodo del año inmediatamente anterior.

2.7.4.1 Gasto según finalidad

El gasto según finalidad del gobierno central en el departamento del Caquetá (GCD), al cierre del primer semestre del 2004, ascendió a \$47.193.2 millones (cuadro 9), expresando crecimiento del 60.3% anual, al comparar dicha cuantía con la contabilizada en el lapso enero – junio del 2003.

La estructura del gasto según, destino, se soportó en la educación, que conformo el rubro de mayor ingerencia, 75.0% del total gastado (gráfico 5), manifestando fluctuación anual del 68.6%; reglón seguido, el ítem de servicios públicos generales, apporto el 16.0%, y enseñó aumento de la tasa anual de variación del 28.9%.

Cuadro 8.
Caquetá – Gasto según finalidad, administración central
junio 2003/ junio 2004

	Millones de \$	
Finalidades	Jun-03	Jun-04
Servicios públicos generales	5,936.3	7,652.4
Educación	20,883.7	35,209.5
Sanidad	0.0	0.0
Seguridad, asistencia y bienestar social	618.1	1,030.3
Vivienda y ordenación urbana y rural	80.5	0.0
Otros servicios sociales y comunitarios	627.5	790.3
Servicios Económicos	342.8	1,960.1
Otras finalidades	945.3	550.6
T o t a l	29,434.2	47,193.2
Notas: (0) cifra inferior a la unidad empleada o no significativa		
Fuente: Ejecuciones presupuestales, estados financieros del GCD del Caquetá		
Cálculos: Banco de la República, sucursal Florencia - Estudios Económicos.		

Gráfico 3.
Caquetá, Estructura del gasto según finalidad
I semestre 2003/2004

Porcentajes de participación, en pesos de 1998

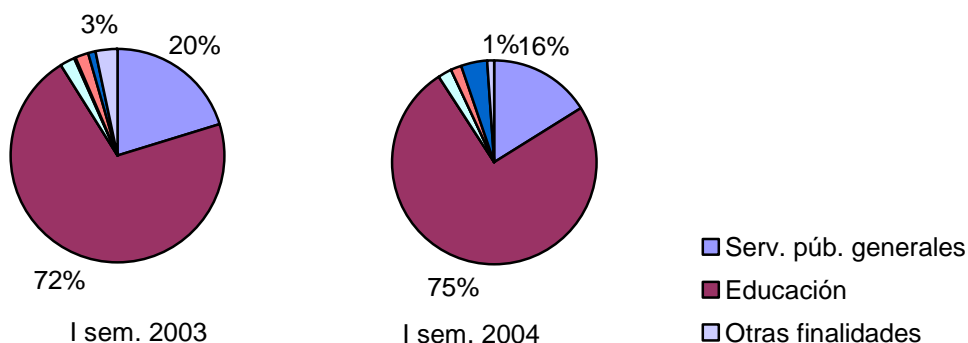

Fuente: Gobernación del Caquetá - Secretaría de Hacienda Departamental

2.7.5 Comportamiento de la deuda

En el primer semestre del año 2004, el saldo de la deuda pública del Gobierno Central Departamental (GCD), alcanzó la suma de \$ 3.365 millones, cifra inferior en 8.3% a la observada al finalizar el mismo periodo un año atrás.

Los pagos realizados por concepto de las amortizaciones, en este periodo de análisis, alcanzaron la suma de \$306 millones, con descenso del 38.8% en la tasa anual de variación; por otro lado, los intereses pagados en el periodo enero – junio del 2004, igualmente se redujeron en -8.9%.

Cuadro 9.
Caquetá – Deuda Pública, Gobierno Central Departamental
junio 2003/ junio 2004

Millones de Pesos

Entidad	Saldos a junio	
	2003	2004
Gobierno Central Departamental		
Desembolsos	0	0
Amortizaciones	500	306
Intereses	269	245
Saldo	3,671	3,365
Fuente: Secretaria de Hacienda Departamental		

2.7.1.1 Ingresos totales del municipio de Florencia

Al cierre del primer semestre de 2004 el gobierno central municipal de Florencia (GCMF), presento posición fiscal positiva que permitió consolidar un superávit equivalente a \$1.702.4 millones (Gráfico 3); la misma condición que se registro en junio del 2003. Los ingresos totales reflejaron un crecimiento del 23.4% al pasar de \$27.275.8 millones en el 2003 a \$33.649.5 millones durante el periodo enero – junio del 2004.

2.7.2.1 Comportamiento de los Ingresos corrientes

En cuanto a los ingresos corrientes se registro un aumento \$6.440.4 millones, respecto a las recaudadas en igual periodo del 2003; dicho resultado obedeció al comportamiento de las transferencias, especialmente las provenientes del nivel nacional cuyo aporte ascendió a 81.5%, seguido por los ingresos tributarios 15.9%, y los ingresos no tributarios con 2.6%. El crecimiento de los ingresos corrientes del primer semestre de 2004, fue del 23.7%, en cuyo interior la mas representativo fue el crecimiento del 28.4% de los ingresos por transferencias.

Dentro de los ingresos tributarios el mas significativo de estos, fue la sobretasa a la gasolina, al alcanzar una suma adicional de \$993.1 millones (218.6%), frente a la obtenida en el 2003, como consecuencia de los aumentos en el precio de los combustibles, el otro renglón que jugo un papel importante en los mayores recaudos tributarios, fue el correspondiente a predial y complementarios, al crecer en \$258.2 millones (21.4%), en virtud a la recuperación de cartera de años anteriores.

Finalmente, las rentas no tributarias, asumieron posición contraria a los dos criterios comentados y evidenciaron deterioro del 50.2%, en efecto, a pesar de presentar rendimiento el ítem de ingresos de la propiedad, 62.5% se observó declinación en otros ingresos, -66.2%.

Cuadro 10.
Florencia – Situación Fiscal de la Administración Central,
junio 2003/ junio 2004

VARIABLES ECONOMICAS	Millones de Pesos	
	Jun/2003	Jun/2004
INGRESOS	27,275.8	33,649.5
A. INGRESOS CORRIENTES	27,176.4	33,616.8
A.1. Ingresos tributarios	4,096.6	5,344.7
Cigarrillos	0.0	0.0
Cerveza	0.0	0.0
Licores	0.0	0.0
Timbre, circulación y tránsito	115.5	123.0
Registro y anotación	0.0	0.0
Sobretasa a la gasolina	454.4	1,447.5
Otros	50.6	95.5
A.2. Ingresos no tributarios	1,727.1	860.6
A.3. Ingresos por transferencias	21,352.7	27,411.6
GASTOS	27,019.7	31,947.0
B. GASTOS CORRIENTES	26,076.8	31,947.0
B.1. Funcionamiento	22,954.6	30,003.9
B.2. Intereses y comisiones de deuda pública	407.7	330.0
B.3. Gastos por transferencias	2,714.5	1,613.1
DEFICIT O SUPERAVIT DE OPERACION	-22,943.3	-29,991.2
C. DEFICIT O AHORRO CORRIENTE	1,099.7	1,669.8
E. GASTOS DE CAPITAL	942.9	0.0
G. DEFICIT O SUPERAVIT TOTAL	256.2	1,702.4
H. FINANCIAMIENTO	-256.2	-1,702.4

Notas: (0) cifra inferior a la unidad empleada o no significativa
Fuente: Ejecuciones presupuestales, estados financieros - Municipio de Florencia
Cálculos: Banco de la República, sucursal Florencia - Estudios Económicos.

Gráfico 4.
Florencia - Situación Fiscal, GCMF
junio 2000/ junio 2004

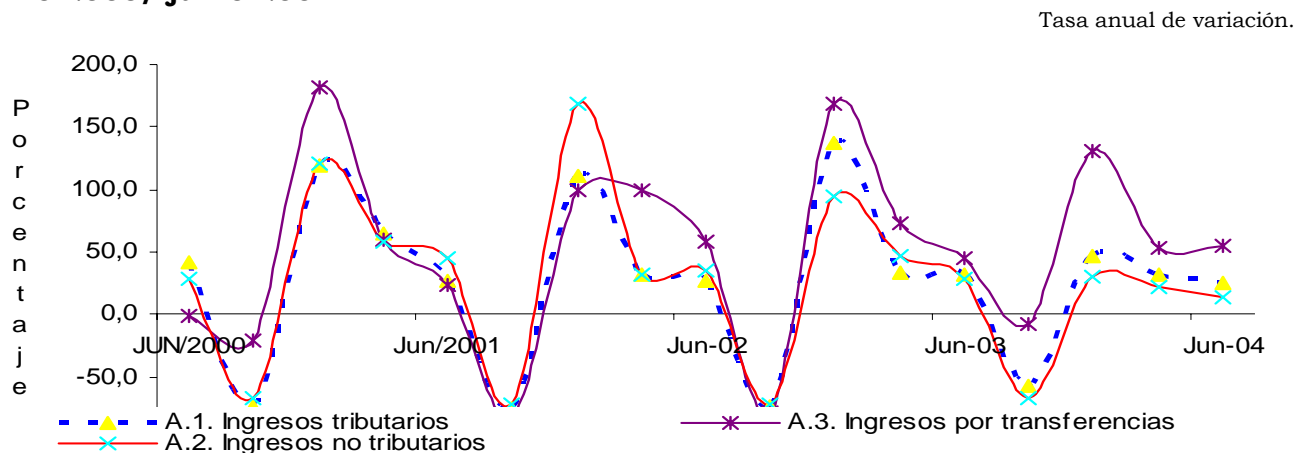

Fuente: Alcaldía de Florencia - Secretaria de Hacienda Municipal
 Cálculos: Banco de la república - Estudios Económicos, sucursal Florencia.

Gráfico 5.
Florencia - Principales indicadores fiscales del GCMF
junio 2000 / junio 2004

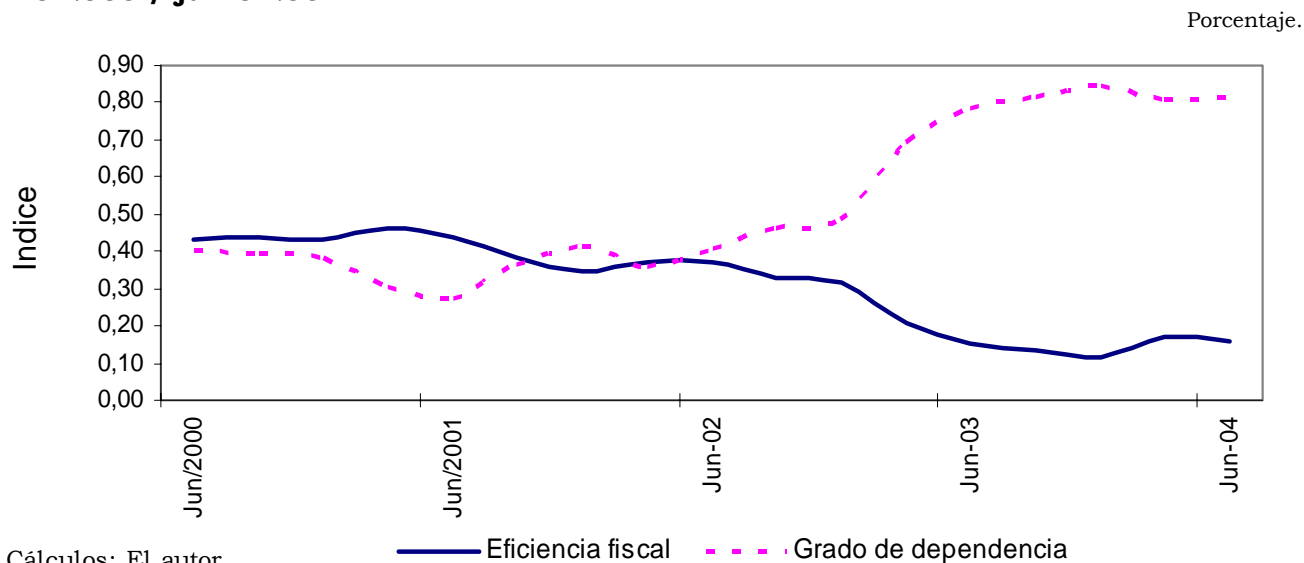

2.7.4.1 Gasto corriente

Los gastos durante el primer semestre de 2004, ascendieron a \$31.947.0 millones, en cuyo interior, la ejecución presupuestal de los seis primeros meses del año, denoto crecimiento de 30.7% en los gastos de funcionamiento, los cuales pasaron de \$22.954.6 millones a \$30.003.9 millones, debido al incremento presentado en la remuneración al trabajo, que aumento \$16.388.1 millones, debido a que este año los docentes fueron asumidos por el municipio en su totalidad, como contrapartida a los ingresos por las transferencias provenientes de la nación.

2.7.4.1.1 Gasto según finalidad

El consolidado de gasto según finalidad, al concluir el periodo enero-junio 2004, por parte del gobierno central municipal de Florencia (GCMF), registro un total de \$32.032,4 millones; permitiendo una variación anual del 27.2%, frente a los recursos erogados un año atrás. La cuantía indicada, se origino en el 53.6% por gastos educativos; el 22.8% correspondió a pagos por atendió salud y el 17.6% para servicios públicos generales¹.

Cuadro 11.
Florencia – Gasto según finalidad, administración central
junio 2003/ junio 2004

Finalidades	Millones de \$	
	Jun-03	Jun-04
Servicios públicos generales	5,774.3	5,634.4
Educación	13,765.0	17,184.0
Sanidad	3,032.7	7,311.6
Seguridad, asistencia y bienestar social	272.1	419.7
Vivienda y ordenación urbana y rural	668.6	7.1
Otros servicios sociales y comunitarios	221.5	160.9
Servicios Económicos	198.7	3.1
Otras finalidades	1,256.3	1,311.6
Total	25,189.1	32,032.4

Notas: (0) cifra inferior a la unidad empleada o no significativa
Fuente: Ejecuciones presupuestales, estados financieros - Municipio de Florencia
Cálculos: Banco de la República, sucursal Florencia - Estudios Económicos.

2.7.5.1 Comportamiento de la deuda

Por su parte, la deuda pública del Gobierno Central Municipal (G.C.M.F.), al cierre del primer semestre del año 2004, se ubico en \$4.192 millones, inferior en 29.3% al registrado en igual periodo del año 2003.

Los pagos por amortizaciones de la deuda en el primer semestre del 2004, fueron superiores en 16.3%, a los anotados una año atrás. Los intereses por el contrario, disminuyeron en 19.1% anual.

¹ No incluye otros conceptos que tienen una mínima participación

Cuadro 12.
Florencia – Deuda Pública, Gobierno Central Municipal
junio. 2003/ junio. 2004

Millones de Pesos

Entidades	Saldos a junio	
	2003	2004
Gobierno Central Municipal		
Desembolsos	672	0
Amortizaciones	834	970
Intereses	408	330
Saldo	5,926	4,192
Fuente: Secretaria de Hacienda Municipal		

2.7.6 Recaudo impuestos nacionales

La DIAN del municipio de Florencia, reporto al cierre del primer semestre de 2004 un total de \$12.608 millones de pesos, suma que comparada con los recaudos obtenidos en el mismo periodo del año anterior, \$14.135 millones, mostró una disminución de \$1.527 millones (-10.8%), explicada esencialmente por el menor recaudo de IVA y Retefuente, -37.4% y -19.5% respectivamente; por el contrario, el rubro de Renta fue dinámico con un crecimiento de 69.9%.

Cuadro 13.
Caquetá – Recaudo de Impuestos Nacionales. por tipo
I semestre 2003/ I semestre 2004

Millones de Pesos

Impuesto	Saldo a junio		Var. %
	2003	2004	Anual
Total	14,135	12,608	-10.8
Renta	2,056	3,494	69.9
IVA	3,373	2,110	-37.4
Retefuente	8,706	7,004	-19.5
Fuente: DIAN - Florencia			

No obstante la caída señalada líneas arriba, se sustentó por la retención en la fuente, contribuyó con el 55.6% de recaudo en el departamento, en segundo lugar los tributos por renta, aportaron el 27.7% y finalmente, el IVA fue el 16.7%; esta estructura reflejó cambio

significativo, al efectuar la comparación con los niveles del primer semestre del 2003 (61.6% en Retefuente, 23.9% de Renta y 14.5% en IVA). Factor atribuible en parte a la reforma tributaria de diciembre de 2003².

Gráfico 6.
Caquetá, Evolución semestral del Recaudo de Impuestos Nacionales
I semestre 2002/2004

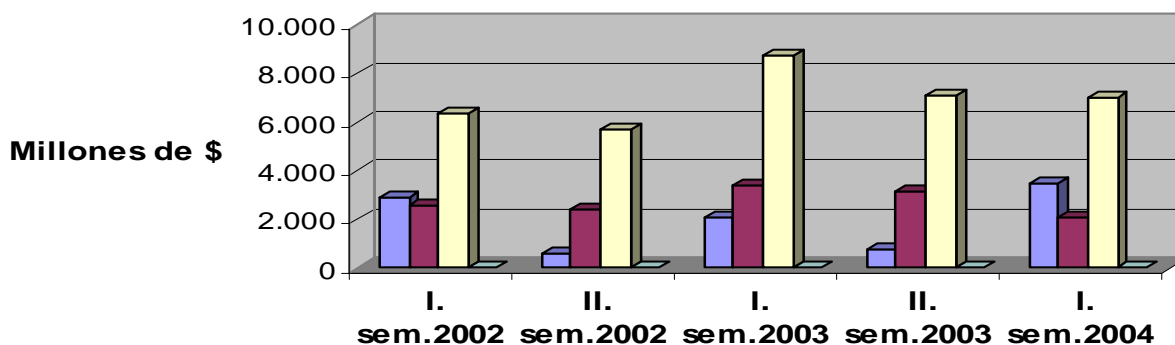

Fuente: DIAN - Florencia.

Cálculos: Banco de la República-Florencia

■ Renta ■ Iva ■ Retefuente ■ Aduana

2.8 DEMOGRAFÍA Y SECTOR SOCIAL

2.8.4 Servicios públicos

2.8.4.1 Energía eléctrica

Los registros de Electrocaquetá S.A., E.S.P., al cierre del primer semestre 2004, permitieron establecer el índice de consumo de energía eléctrica, señalando un crecimiento del 6.7% al pasar de 39.805 millones de kilovatios a 42.476 millones de kilovatios. En virtud a las variaciones positivas que presentó la actividad oficial en 8.8%, la actividad comercial en -7.6% y por último el sector residencial en 6.5%, caso contrario presentó el sector industrial que declinó el consumo en 2.0%, en razón al cambio de algunas empresas que se pasaron al sector comercial.

No obstante lo anterior, los 3.340 nuevos suscriptores, correspondieron a hogares, establecimientos comerciales y públicos, que reflejaron una variación anual del 7.0%, 6.5% y 4.1% respectivamente, ya que el sector industrial se contrajo el 27.3% anual.

² ley 863 diciembre 29 de 2003

Cuadro 14.
Caquetá, Suscriptores y consumo de energía
junio 2003 / junio 2004

Concepto	Fin de :		Variación anual	
	Jun-2003	Jun-2004	Absoluta	%
Número de Suscriptores	48,807	52,147	3,340	6.8
Residencial	44,456	47,552	3,096	7.0
Comercial	3,759	4,003	244	6.5
Industrial	77	56	-21	-27.3
Oficial	515	536	21	4.1
Consumo (K.W.H.) *	39,805,249	42,476,468	2,671,219	6.7
Residencial	25,607,341	27,272,887	1,665,546	6.5
Comercial	7,745,203	8,337,220	592,017	7.6
Industrial	1,446,429	1,418,196	-28,233	-2.0
Oficial	5,006,276	5,448,165	441,889	8.8

* Acumulado de enero al mes de referencia.
Fuente: ELECTROCAQUETA S.A.,E.S.P

Gráfico 7.
Caquetá, Índice de consumo de energía,
junio. 2000/ junio. 2004

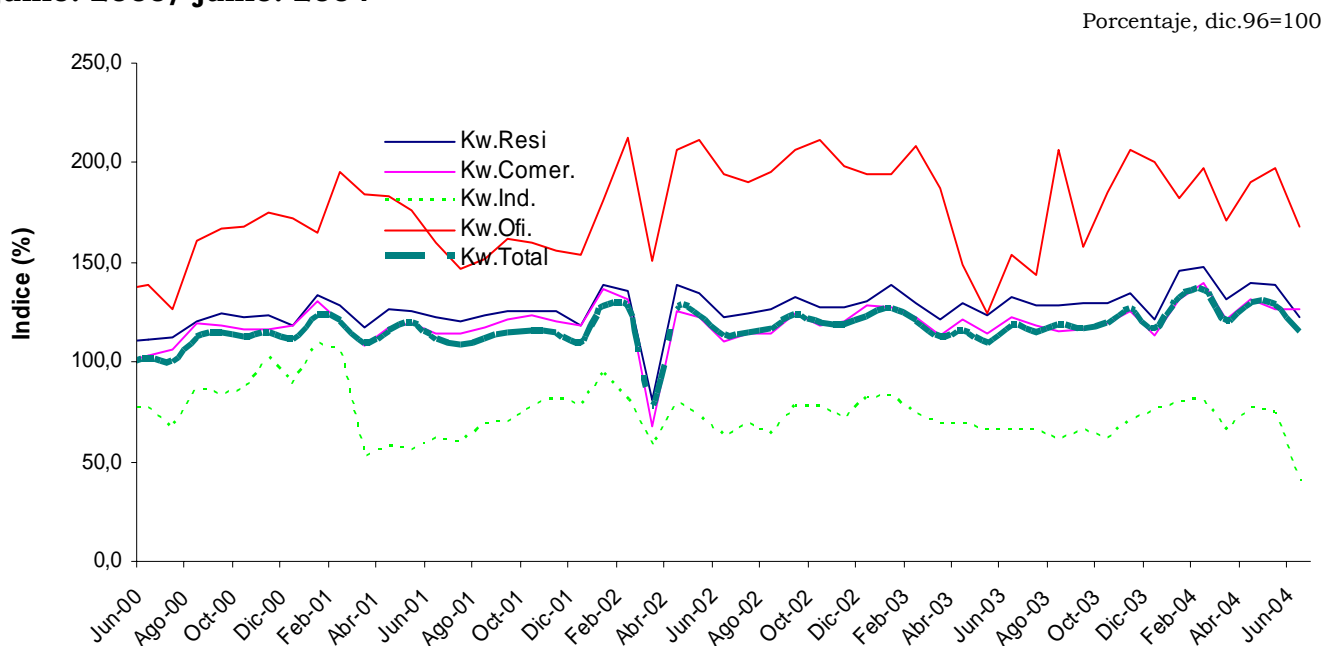

Fuente: Electrocaquetá s.a., e.s.p.

Cálculos: Estudios Económicos - Banco de la República, Sucursal Florencia.

2.8.4.3 Acueducto

De acuerdo con los registros de SERVAF S.A, E.S.P., al cierre del primer semestre de 2004 la ciudad de Florencia, registró aumento en el suministro del líquido, con una variación anual del 3.1%; el sector oficial registro un mayor consumo del 6.8%; el residencial aumento 3.4%; y el comercio señaló una caída del -3.7%.

En cuanto a suscripciones presento un incremento de 1.305 nuevos beneficiarios, lo que equivale a un aumento anual en la cobertura del servicio del 5.3%, producto por las mayores conexiones del sector residencial y oficial, en ambos casos con alzas del 6.0% y 2.3%, por ultimo el sector comercio cayo un -3.8% frente a lo observado en igual periodo del año 2003 (Gráfico 8).

Cuadro 15.
Florencia, Suscriptores y consumo de acueducto
junio 2003 / junio 2004

Concepto	Fin de :		Variación anual	
	Jun-2003	Jun-2004	Absoluta	%
Número de Suscriptores	24,719	26,024	1,305	5.3
Residencial	22,832	24,193	1,361	6.0
Oficial	256	262	6	2.3
Comercial	1,631	1,569	-62	-3.8
Consumo (Mtrs³.) *	3,464,707	3,573,238	108,531	3.1
Residencial	2,819,396	2,915,452	96,056	3.4
Oficial	346,478	369,906	23,428	6.8
Comercial	298,833	287,880	-10,953	-3.7

Número y Mtrs³

* Acumulado de enero al mes de referencia.
Fuente: SERVAF S.A.,E.S.P.

Gráfico 8.
Florencia, Consumo y suscriptores al servicio de acueducto
junio. 2000/ junio. 2004

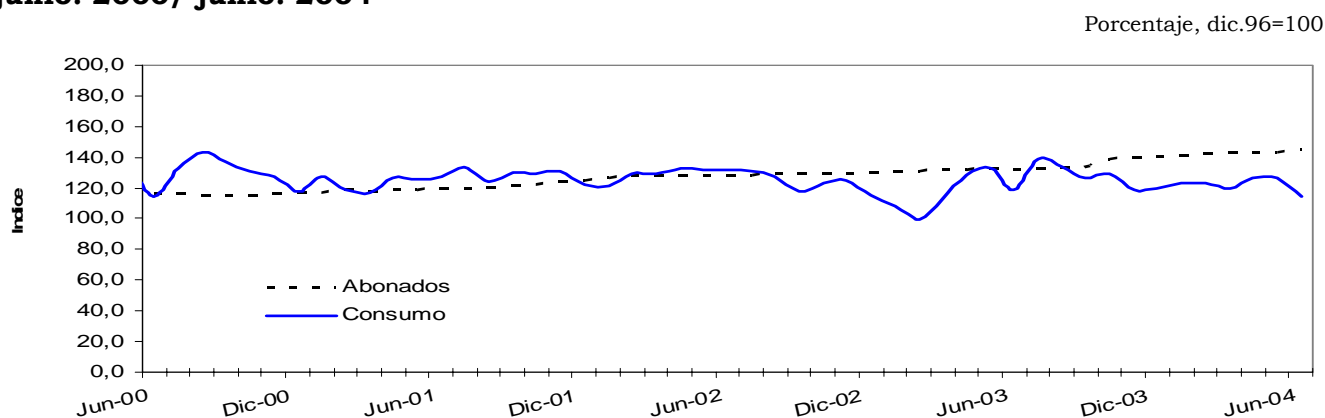

Fuente: Servaf s.a.,e.s.p.
Cálculos: Estudios Económicos - Banco de la República, Sucursal Florencia.

2.8.4.5 Telecomunicaciones

La Empresa Colombia Telecomunicaciones “Telecom S.A E.S.P”, al finalizar junio de 2004, reportó un total de 20.123 suscriptores, inferior en 2.0% anual al número de abonados anotados en igual periodo del año anterior. (Cuadro 16)

La reducción de las suscripciones, expresaron contracción del 33.0% anual en otros, el 2.5% en el sector comercial y del 1.2% en el residencial, caso contrario señaló la telefonía rural, incremento el 3.0%.

Cuadro 16.
Florencia, Suscriptores al servicio de telefonía
junio 2003 / junio 2004

Concepto	Fin de :		Variación anual	
	Jun-2003	Jun-2004	Absoluta	%
Número de Suscriptores	20,524	20,123	-401	-2.0
Residencial	15,277	15,092	-185	-1.2
Comercial	4,893	4,770	-123	-2.5
Telefonía rural	66	68	2	3.0
Otros	288	193	-95	-33.0

Nota: (0) No registra movimiento o la variación es poco significativa
Fuente: TELECOM S.A.,E.S.P.

Gráfico 9.
Florencia, Índice de suscriptores de telefonía
junio 2000/ junio 2004

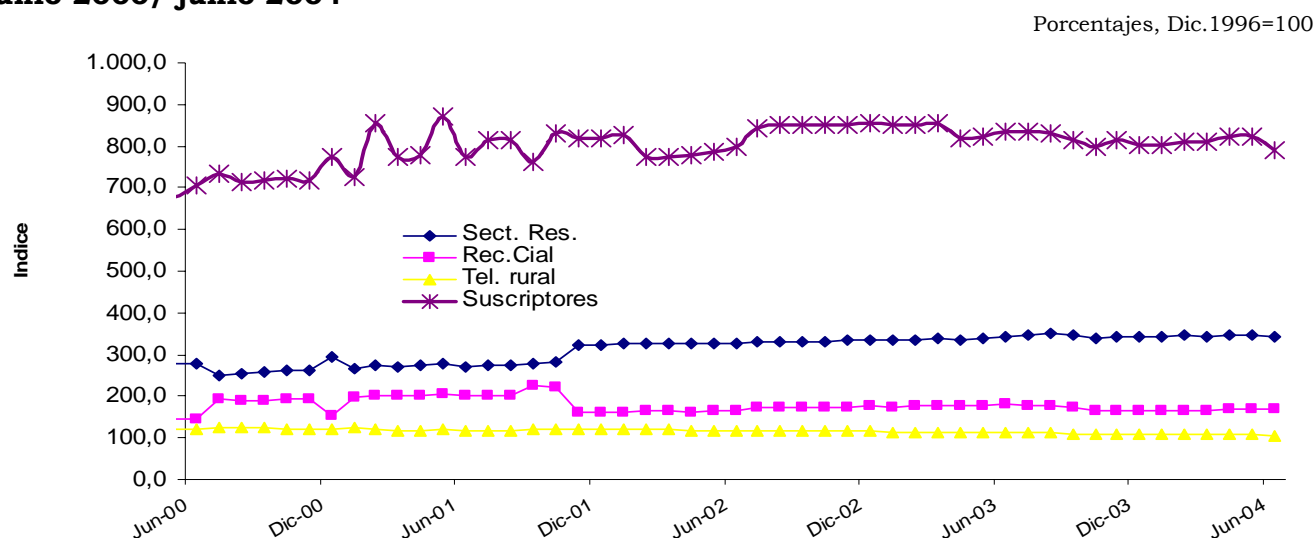

Fuente: Telecom s.a., e.s.p
Cálculos: Estudios Económicos - Banco de la República, Sucursal Florencia.

2.9 SECTOR REAL

2.9.1 Agricultura

2.9.1.1 Cultivos transitorios

La secretaria de agricultura del departamento del caquetá, conforme a los resultados consolidados de su evaluación agropecuaria relacionados con la producción de los principales cultivos transitorios para el semestre A del año 2003 y el pronóstico del 2004, da cuenta de un descenso de 1.519 hectáreas (-15.2%), de la superficie sembrada en el departamento del caquetá en los cultivos semestrales (Arroz, Maíz, Frijol), al totalizar esta 8.466 hectáreas (Cuadro 17).

En términos absolutos la mayor caída se produjo en el cultivo de arroz, con 930 hectáreas, equivalente a -75.6%, al pasar de 1.230 en el semestre A del 2003 a 300 hectáreas en la actualidad. No obstante lo anterior, el comportamiento de este cultivo en los últimos años ha declinado por el desplazamiento de los cultivadores hacia otros departamentos por razones de orden publico.

Cuadro 17.
Caquetá – Pronostico de los cultivos transitorios
Semestre A 2003/ semestre A 2004

Cultivos	Area a Sembrar (hectáreas)		Variación	Area a cosecar (hectáreas)		Variación	Producción (toneladas)		Variación
	2003 A	2004 A	%	2003 A	2004 A	%	2003 A	2004 A	%
Total	9.985	8.466	-15,2	8.658	7.655	-11,6	8.797	6.637	-24,6
Transitorios									
Maiz	8.720	8.048	-7,7	7.630	7.304	-4,3	7.286	6.194	-15,0
Arroz Manual	1.230	300	-75,6	995	245	-75,4	1.480	339	-77,1
Frijol	35	118	237,1	33	106	221,2	31	104	235,5

Fuente: Secretaría de Agricultura Departamental

2.9.6 Ganadería

2.9.6.1 Precios

Al concluir el primer semestre de 2004, según los registros de COFEMA S.A., la cotización promedio para la negociación de los tipos de ganado bovino macho y hembra, fue de

\$2.108,33 y \$1.841,67 por kilo en pie respectivamente (Cuadro 18), precios que mostraron contracción en la t.a.v. alrededor del 3.7% en los primeros y del 7.8% en las segundas, ambos casos preservaron la tendencia adversa, desde junio de 2003 (Gráfico 10).

Entre los factores explicativos de tal comportamiento fueron, del lado de la oferta, la presencia de características que ubicaron al sector ganadero dentro de una fase de liquidación; Del lado de la demanda, la nueva carretera que mejoró los negocios de bovinos con el resto del país.

Cuadro 18.
Florencia, precio promedio de ganado bovino,
junio 2003 / junio 2004

Pesos y Porcentajes

Concepto	Fin de:		Variación anual	
	Jun-2003	Jun-2004	Absoluta	%
Macho calidad extra	2,242.50	2,375.00	132.50	5.9
Macho calidad primera	2,187.50	2,025.00	-162.50	-7.4
Macho calidad segunda	2,137.50	1,925.00	-212.50	-9.9
Hembra calidad extra	2,050.00	2,000.00	-50.00	-2.4
Hembra calidad primera	2,000.00	1,850.00	-150.00	-7.5
Hembra calidad segunda	1,937.50	1,675.00	-262.50	-13.5

Fuente: COFEMA S.A.

Gráfico 10.
Florencia, Precio promedio para ganado bovino, según sexo,
junio. 2003/ junio. 2004

T.a.v., sobre valores en pesos de 1998

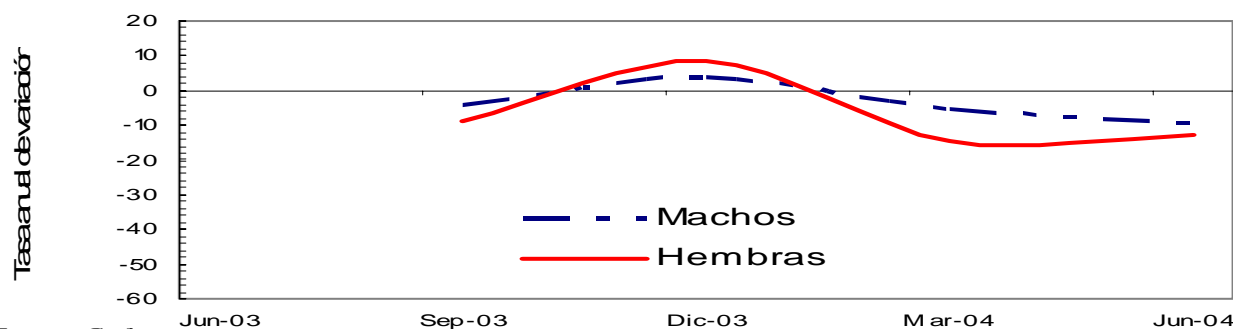

Fuente: Cofema, s.a.

Cálculos: Estudios Economicos - Banco de la república, Florencia.

2.9.6.2 Movimiento

La comercialización de ganado bovino en pie hacia otras regiones del interior del país³, según los registros disponibles del “Comité Departamental de ganaderos del Caquetá, s.a.”, fue menor a los negocios realizados un año atrás; el primer semestre de 2004, descendió en

³ Tradicionalmente los negocios se hacen con plazas del Valle del Cauca, Huila, Tolima y Cundinamarca.

-21.6% anual, al comparar las 52.541 reses salidas en dicho periodo con los 67.041 ejemplares movilizados en igual periodo del 2003.(Cuadro 19).

Cuadro 19.
Florencia, Movimiento de ganado bovino según destino
junio 2003 / junio 2004

Concepto	Fin de		Variación %	Enero - Junio		Ejemplares y porcentajes Variación anual	
	Jun-2003	Jun-2004		2003	2004	Absoluta	%
Bovinos	9.986	7.539	-24,5	67.041	52.541	-14.500	-21,6
Consumo	8.695	7.013	-19,3	54.455	45.443	-9.012	-16,5
Levante	42	0	-100,0	7.830	0	-7.830	-100,0
Cría	1.249	526	-57,9	4.756	7.098	2.342	49,2
Porcinos	70	40	-42,9	319	382	63	19,7

Fuente: Comité Departamental de ganaderos del Caquetá, s.a.

Por actividad económica, los ejemplares negociados en el período de análisis, se destinaron al consumo en proporción del 86.5%; la categoría de levante perdió su influencia frente a cría, pues su nivel actual fue cero, cuando un año atrás estuvo por el 11.8%, y los orientados a cría pasaron a nivel del 13.5% (Gráfico 8).

Gráfico 11.
Florencia, Evolución del movimiento ganadero, según tipo.
junio. 2003/ junio. 2004

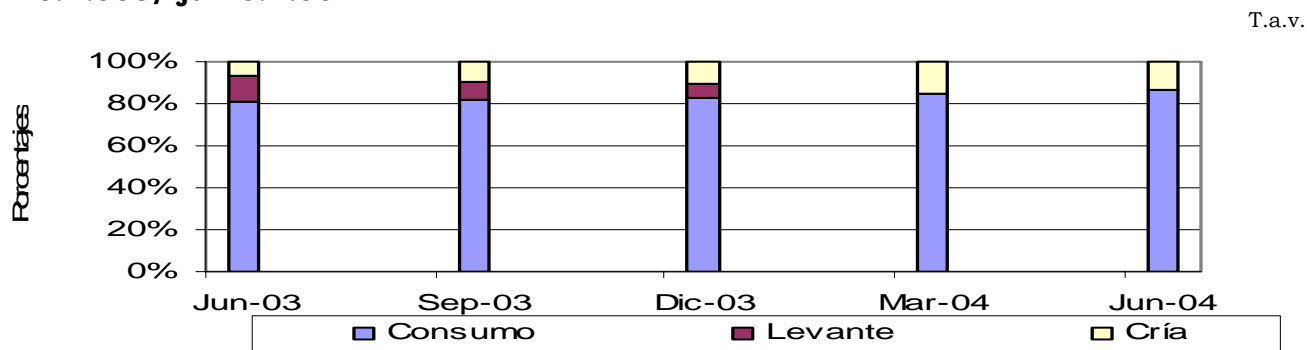

Fuente: Comité Departamental de ganaderos del Caquetá, s.a.
Cálculos: Estudios Económicos - Banco de la república, Florencia.

2.9.6.3 Degüello

Según los registros del DANE correspondientes al sacrificio de ganados tanto de bovinos como de porcinos, durante el primer semestre del 2004 en la ciudad de Florencia, presento ascenso en la tasa anual de variación de los primeros, 28.6%, y en los segundos 0.1%.

Los 11.150 ejemplares, consumidos al finalizar junio del 2004, registraron peso medio de 361.5 kilogramos por res; por sexo el mayor pesaje correspondió a machos, 85.2%

Cuadro 20.
Florencia, Degüello de ganado bovino
junio 2003 / junio 2004

Concepto	Fin de		Variación %	Enero - Junio		Variación anual	
	Jun-2003	Jun-2004		2003	2004	Absoluta	%
Total degüello bovinos (cabezas)	1.527	2.314	51,5	8.673	11.150	2.477	28,6
Machos	495	929	87,7	2.545	3.351	806	31,7
hembras	1.032	1.385	34,2	6.128	7.799	1.671	27,3
Total peso bovinos (kilogramos)	577.575	851.620	47,4	3.226.069	4.031.160	805.091	25,0
Machos	190.575	353.020	85,2	1.009.159	1.273.380	264.221	26,2
hembras	387.000	498.600	28,8	2.216.910	2.757.780	540.870	24,4
Total degüello porcinos (cabezas)	662	561	-15,3	3.182	3.186	4	0,1
Machos	375	312	-16,8	1.929	1.787	-142	-7,4
hembras	287	249	-13,2	1.253	1.399	146	11,7
Total peso porcinos (kilogramos)	44.905	52.050	15,9	401.528	295.555	-105.973	-26,4
Machos	26.250	29.640	13	144.397	168.465	142.215	16,7
hembras	18.655	22.410	20	257.131	127.090	108.435	-50,6

Número, Kilogramos y porcentajes

Fuente: Dane

El sacrificio de bovinos durante el periodo enero – junio del 2004 se caracterizó por incluir un alto volumen de hembras, 59.9% (Gráfico 12), con lo cual la t.a.v. fue positiva en 27.3%.

Gráfico 12.
Florencia, Evolución del degüello de hembras vs. el total.
junio. 2003/ junio. 2004

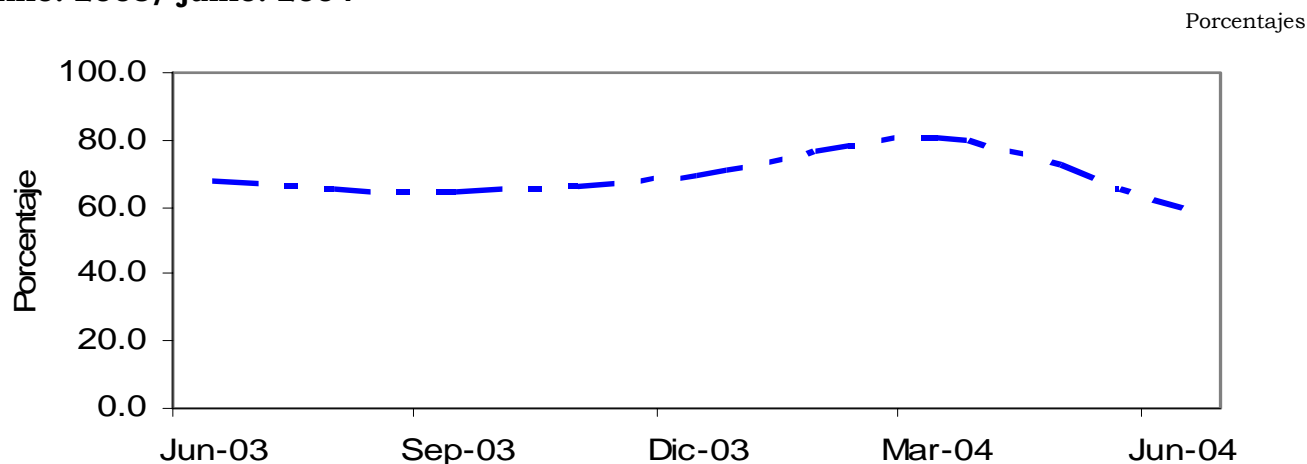

Fuente: Dane.

Cálculos: Estudios Economicos - Banco de la república, Florencia.

Respecto a porcinos, el degüello de 6.603 ejemplares, significó una mayor matanza de hembras caso contrario con respecto a los machos, 1.5% y -0.2% en cada caso, frente a lo sacrificado una año atrás.

2.9.7 Sector de la construcción

2.9.7.6 Licencias de construcción

Alcierre del primer semestre del año en curso, según registros del Dane, se consolidó un total de 76 licencias expedidas, correspondientes a una superficie total de 9.430 m², superior en 3.776 m² (66.8%) al área licenciada en igual periodo del 2003, cuando ascendió a 5.654 m², este avance se explica por el comportamiento de los proyectos distintos a vivienda, toda vez que el total del área para fines diferentes a soluciones habitacionales reportó un crecimiento anual de 3.033 m² (243.8%), al pasar de 1.244 m² en el periodo enero – junio de 2003 a 4.277 m² en el periodo de análisis.

Cuadro 21.
Florencia, Actividad Edificadora
junio 2003 / junio 2004

Periodo	N°. Licencias		Metros	
	Total	Vivienda	Autorizados	Mtrs. Vivienda
I. sem. 2003	72	62	5,654	4,410
I. sem. 2004	76	70	9,430	5,153

Número, M²

Fuente: DANE - Investigación de Licencias de Construcción

Por su parte, el área a la construcción de vivienda aumento en 743 m² (16.8), al sumar 5.153 m², con lo cual su participación en el área total bajo de 77.9% en el primer semestre del 2003 al 54.6% en similar periodo del 2004.

2.9.8 Transporte

2.9.8.1 Transporte público urbano de pasajeros

Los registros del DANE para esta variable en Florencia, se actualizaron a marzo con un promedio de 155 unidades vehiculares dedicadas al servicio público, que comparado al mismo periodo del año anterior presentó un ascenso del 3.6%. Estos movilizaron 2.8 millones de pasajeros presentando un descenso del 12.1%, al compararlo un año atrás. La distribución por tipo de vehículo señaló un 59.4% para busetas, 33.5% para micro-colectivos y el restante 7.1% fueron buses.

De acuerdo con la estructura del parque automotor las busetas, conformaron la mayor oferta del servicio y movilizaron el 67.6% de los pasajeros, los micro-colectivos con el 30.4% y finalmente, los buses corrientes, trasladaron el 2.0% de los usuarios. (Gráfico 13)

Gráfico 13.
Florencia – Parque automotor y pasajeros movilizados
primer semestre 2004

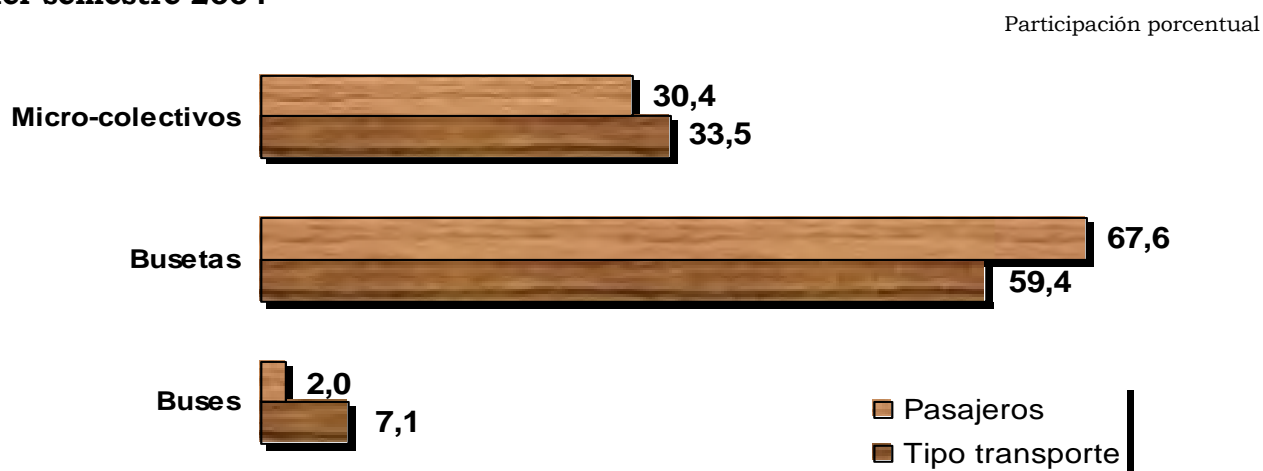

Fuente: Dane

Calculos: Banco de la República - Estudios Economicos sucursal

INDICE

Pág.

Cuadros:

Cuadro 1. Caquetá – Sociedades constituidas según actividad económica, I semestre 2003/2004	9
Cuadro 2. Caquetá – Sociedades reformadas según actividad económica, I semestre 2003/2004	10
Cuadro 3. Caquetá – Sociedades liquidadas según actividad económica, I semestre 2003/2004	10
Cuadro 4. Caquetá – Inversión Neta de sociedades, I semestre 2003/2004	11
Cuadro 5. Caquetá – Saldo de las principales usos de recursos, junio 2003/junio 2004	12
Cuadro 6. Caquetá – Saldo de las principales fuentes de recursos, junio 2003/junio 2004	12
Cuadro 7. Caquetá – Situación Fiscal Gobierno Departamental, junio 2000/ junio 2004	13
Cuadro 8. Caquetá – Gasto según finalidad, administración central, junio 2000/ junio 2004	15
Cuadro 9. Caquetá – Deuda Publica, Gobierno Central Departamental, junio 2003/ junio 2004	16
Cuadro 10. Florencia – Situación Fiscal de la Administración Central, jun 2000/ jun 2004	17
Cuadro 11. Florencia – Gasto según finalidad, administración central, junio 2000/ junio 2004	19
Cuadro 12. Florencia – Deuda Pública, Gobierno Central Municipal, junio. 2003/ junio. 2004	20
Cuadro 13. Caquetá – Recaudo de Impuestos Nles. por tipo, I semestre 2002/ I semestre 2004	20
Cuadro 14. Caquetá, Suscriptores y consumo de energía, junio 2003 / junio 2004	22
Cuadro 15. Florencia, Suscriptores y consumo de acueducto, jun 2003 / jun 2004	23
Cuadro 16. Florencia, Suscriptores al servicio de telefonía, junio 2003 / junio 2004	24
Cuadro 17. Caquetá – Pronostico de los cultivos transitorios, semestre A 2003/ semestre A 2004	25
Cuadro 18. Florencia, precio promedio de ganado bovino, junio 2003 / junio 2004	26
Cuadro 19. Florencia, Movimiento de ganado bovino según destino, junio 2003 / junio 2004	27
Cuadro 20. Florencia, Degüello de ganado bovino, junio 2003 / junio 2004	28
Cuadro 21. Florencia, Actividad Edificadora, junio 2003 / junio 2004	29

Gráficos:

Gráfico 1. Caquetá – Evolución de la situación fiscal GCD, junio2000 / junio 2004	14
Gráfico 2. Caquetá – GCD, Eficiencia fiscal y grado de dependencia, junio 2000/ junio 2004	14
Gráfico 3. Caquetá, Estructura del gasto según finalidad, I semestre 2003/2004	16
Gráfico 4. Florencia - Situación Fiscal, GCMF – junio 2000/ junio 2004	18
Gráfico 5. Florencia – Principales indicadores fiscales del GCMF – junio 2000 / junio 2004	18
Gráfico 6. Caquetá, Evolución semestral del Recaudo de Impuestos Nles, I semestre 2002/2004	21
Gráfico 7. Caquetá, Índice de consumo de energía, junio. 2000/ junio. 2004	22
Gráfico 8. Florencia, Consumo y suscriptores al servicio de acueducto, junio. 2000/ junio. 2004	23
Gráfico 9. Florencia, Índice de suscriptores de telefonía, junio 2000/ junio 2004	24
Gráfico 10. Florencia, Precio promedio para ganado bovino, según sexo, junio. 2003/ junio. 2004	26
Gráfico 11. Florencia, Evolución del movimiento ganadero, según tipo. junio. 2003/ junio. 2004	27
Gráfico 12. Florencia, Evolución del degüello de hembras vs. el total. junio. 2003/ junio. 2004	28
Gráfico 13. Florencia – Parque automotor y pasajeros movilizados, primer semestre 2004	30

ANEXOS ESTADÍSTICOS

ANEXO ESTADISTICO
Cuadro N° 1
Indices de precios al consumidor (IPC)

Variables	Indice de Precios al Consumidor año corrido				Indice de Precios al Consumidor variación 12 meses				
	I Semestre		Diferencia %		I Semestre		Diferencia %		
	2003	2004			2003	2004			
13 ciudades									
Nacional	5.01	4.59	-0.42		7.21	6.07	-1.14		
Medellín	5.63	4.19	-1.44		6.88	6.19	-0.69		
Barranquilla	5.49	4.49	-1.00		8.32	5.88	-2.44		
Bogotá D.C.	4.58	4.85	0.27		6.56	6.25	-0.31		
Cartagena	6.52	5.45	-1.07		8.38	6.15	-2.23		
Manizales	4.78	4.46	-0.32		6.88	5.56	-1.32		
Montería	6.1	6.29	0.19		8.11	7.53	-0.58		
Neiva	4.16	4.72	0.56		6.74	6.57	-0.17		
Villavicencio	5.86	5.06	-0.80		8.04	6.16	-1.88		
Pasto	4.04	4.9	0.86		9.65	5.73	-3.92		
Cúcuta	5.05	3.26	-1.79		6.67	3.71	-2.96		
Pereira	5.44	4.3	-1.14		8.01	5.56	-2.45		
Bucaramanga	4.86	5.33	0.47		7.8	6.92	-0.88		
Cali	5.35	3.86	-1.49		8.31	5.64	-2.67		

Fuente: DANE

Cobertura geográfica: nacional y 13 ciudades

Periodicidad: mensual

ANEXO ESTADISTICO
Cuadro N° 2a
Encuesta Continua de Hogares (ECH)

Variables	Tasa de desocupación			Tasa de ocupación			Tasa global de participación		
	II trimestre		Diferencia % II trimestre 2003-2004	II trimestre		Diferencia % II trimestre 2003-2004	II trimestre		Diferencia % II trimestre 2003-2004
	2003	2004		2003	2004		2003	2004	
Nacional (13 ciudades)	17.2	15.9	-1.31	52.9	52.1	-0.77	63.8	61.9	-1.91
Medellin	16.8	15.4	-1.31	51.5	51.0	-0.48	61.9	60.3	-1.53
Barranquilla	17.7	14.6	-3.14	45.6	46.8	1.24	55.4	54.8	-0.59
Bogotá, D.C	17.4	15.4	-1.97	54.8	54.1	-0.67	66.3	64.0	-2.33
Cartagena	16.2	15.3	-0.90	43.3	43.6	0.31	51.6	51.5	-0.18
Manizales	18.5	17.7	-0.78	48.8	47.0	-1.79	59.9	57.1	-2.74
Montería	16.7	16.7	-0.05	55.6	54.6	-1.00	66.8	65.6	-1.25
Villavicencio	14.5	12.6	-1.89	55.9	55.6	-0.30	65.4	63.7	-1.76
Pasto	17.7	19.7	1.99	54.8	52.2	-2.63	66.6	64.9	-1.62
Cúcuta	18.0	18.3	0.32	53.5	50.8	-2.77	65.3	62.2	-3.13
Pereira	18.6	17.7	-0.82	50.0	49.9	-0.08	61.4	60.7	-0.72
Bucaramanga	17.1	17.5	0.43	56.3	53.0	-3.29	67.9	64.3	-3.63
Ibagué	24.3	22.8	-1.55	53.5	53.4	-0.11	70.7	69.1	-1.56
Cali	15.2	14.8	-0.42	56.2	54.8	-1.40	66.3	64.3	-1.97

Fuente: DANE

Cobertura geográfica: 13 ciudades

Periodicidad: trimestral 13

ANEXO ESTADISTICO
Cuadro N° 2b
Encuesta Continua de Hogares (Continuación)

Variables	Población Económicamente Activa			Población en Edad de Trabajar			Población Económicamente Inactiva		
	II trimestre		Variación % II trimestre 2003-2004	II trimestre		Variación % II trimestre 2003-2004	II trimestre		Variación % II trimestre 2003-2004
	2003	2004		2003	2004		2003	2004	
13 ciudades									
Nacional (13 ciudades)	9,256	9,208	-0.51	14,502	14,873	2.56	5,246	5,665	7.98
Medellín	1,426	1,417	-0.64	2,306	2,349	1.87	880	932	5.94
Barranquilla	685	697	1.72	1,236	1,271	2.82	551	574	4.17
Bogotá, D.C	3,515	3,482	-0.92	5,300	5,443	2.70	1,785	1,961	9.81
Cartagena	346	355	2.83	669	691	3.19	324	335	3.57
Manizales	179	173	-3.14	299	304	1.50	120	130	8.42
Montería	136	137	0.28	204	208	2.19	68	72	6.03
Villavicencio	149	150	0.61	228	236	3.38	79	86	8.63
Pasto	180	181	0.20	271	278	2.71	91	98	7.69
Cúcuta	402	395	-1.61	615	636	3.34	214	241	12.66
Pereira	299	303	1.34	487	499	2.46	188	196	4.26
Bucaramanga	507	491	-3.01	746	765	2.47	240	273	14.07
Ibagué	224	223	-0.60	317	322	1.63	93	100	7.02
Cali	1,208	1,203	-0.39	1,823	1,871	2.66	615	668	8.65

Fuente: DANE

Cobertura geográfica: 13 ciudades

Periodicidad: trimestral

ANEXO ESTADISTICO
Cuadro N° 2c
Encuesta Continua de Hogares (Continuación)

Variables	Población total (miles de habitantes)			Tasa de subempleo		
	II trimestre		2004	II trimestre		Diferencia % II trimestre 2003-2004
	2003	2004		2003	2004	
13 ciudades						
Nacional (13 ciudades)	18,820	19,227		32.2	29.9	-2.33
Medellín	2,934	2,979		30.5	26.9	-3.53
Barranquilla	1,651	1,687		24.6	15.6	-8.93
Bogotá, D.C	6,831	6,993		32.8	30.3	-2.46
Cartagena	899	924		15.0	18.1	3.14
Manizales	385	389		35.3	30.9	-4.41
Montería	263	267		35.5	37.9	2.35
Villavicencio	304	313		34.5	35.9	1.39
Pasto	364	372		33.0	39.8	6.72
Cúcuta	826	849		38.2	37.9	-0.26
Pereira	625	638		33.8	31.8	-1.98
Bucaramanga	977	996		39.8	35.5	-4.34
Ibagué	411	416		37.9	39.2	1.32
Cali	2,349	2,404		33.9	33.2	-0.68

Fuente: DANE
 Cobertura geográfica: 13 ciudades
 Periodicidad: trimestral

ANEXO ESTADISTICO
Cuadro N° 3
Comercio Exterior

Departamentos	Exportaciones No Tradicionales FOB			Importaciones CIF		
	I Semestre		Variación %	I Semestre		Variación %
	2003	2004 (p)		2003	2004 (p)	
Nacional	3,320,113	3,934,991	18.5	6,632,731	7,681,428	15.8
Antioquia	885,624	1,059,037	19.6	1,000,381	996,738	-0.4
Arauca	208	8,294	*	3,250	8,960	175.7
Atlántico	229,094	261,836	14.3	311740.8961	504869	62.0
Bogotá, D.C	31,979	300,931	*	2,998,005	2,842,882	-5.2
Bolívar	302,167	385,569	27.6	294,238	528,838	79.7
Boyacá	35,040	36,789	5.0	4,234	5,953	40.6
Caldas	47,637	69,834	46.6	57,382	72,748	26.8
Caquetá	6	563	*	47	90	89.8
Casanare	142	1,606	*	33,851	9,644	-71.5
Cauca	39,004	38,062	-2.4	84,394	67,779	-19.7
Cesar	3,626	20,231	457.9	12,543	105,058	*
Córdoba	4,625	6,864	48.4	11,069	18,339	65.7
Cundinamarca	969,316	816,214	-15.8	864,466	1,259,714	45.7
Chocó	1,497	1,311	-12.5	0	153	*
Huila	758	472	-37.7	10,859	14,465	33.2
La Guajira	814	357	-56.1	36,265	135,708	274.2
Magdalena	66,181	126,290	90.8	45,934	23,891	-48.0
Meta	692	688	-0.5	45,934	23,891	-48.0
Nariño	9,863	17,693	79.4	32,446	25,011	-22.9
Norte de Santander	6,404	10,874	69.8	17,499	33,005	88.6
Quindío	3,965	6,667	68.1	4,722	7,020	48.7
Risaralda	62,640	77,178	23.2	54,058	59,256	9.6
Santander	44,531	63,232	42.0	85,534	136,167	59.2
Sucre	11,395	12,139	6.5	267	933	249.4
Tolima	5,178	9,648	86.3	7,615	15,077	98.0
Valle del Cauca	456,376	525,924	15.2	644,046	793,604	23.2

Fuente: DIAN Cálculos: DANE

p cifras provisionales

* Variación superior a 500%

ANEXO ESTADISTICO
Cuadro N° 4
Sacrificio de ganado porcino

Departamentos	Total sacrificio de ganado porcino (cabezas)				Total sacrificio de ganado porcino (kilos)				Total sacrificio porcino machos (cabezas)				Total sacrificio porcino hembras (cabezas)			
	I Semestre		2004		I Semestre		2004		I Semestre		2004		I Semestre		2004	
	2003	Variación %	2003	Variación %	2003	Variación %	2003	Variación %	2003	Variación %	2003	Variación %	2003	Variación %	2003	Variación %
Nacional	530304	8.50	45659970	9.17	49848749	9.17	385870	6.20	144434	165593	14.65	144434	165593	14.65		
Antioquia	192672	0.96	18672463	1.50	18952879	1.50	163133	0.69	164261	30268	2.47	29539	30268	2.47		
Arauca	219	0.91	15330	1.96	15630	1.96	100	-5.00	95	126	5.88	119	126	5.88		
Atlántico	10224	34.53	715680	68.28	1204330	68.28	5112	34.82	6892	6862	34.23	5112	6862	34.23		
Bogotá, D.C	159346	16.73	11039620	18.50	13081570	18.50	108443	15.27	125000	60998	19.83	50903	60998	19.83		
Bolívar	n.d	0.00	n.d	0.00	n.d	0.00	n.d	0.00	n.d	n.d	0.00	n.d	n.d	0.00		
Boyacá	6997	8.98	565311	9.33	618060	9.33	4768	-1.99	4673	2952	32.44	2229	2952	32.44		
Caldas	18411	24.647	1776562	34.36	2386975	34.36	13817	23.09	17008	7639	66.28	4594	7639	66.28		
Caquetá	3182	0.13	226900	30.26	295555	30.26	1929	-7.36	1787	1399	11.65	1253	1399	11.65		
Casanare	2390	-21.38	191200	-21.38	150320	-21.38	1199	-19.60	964	915	-23.17	1191	915	-23.17		
Cauca	1032	6.88	76490	30.94	100159	30.94	850	-15.65	717	386	112.09	182	386	112.09		
Cesar	202	31.19	14748	33.59	19702	33.59	187	-24.60	141	124	726.67	15	124	726.67		
Córdoba	n.d	0.00	n.d	0.00	n.d	0.00	n.d	0.00	n.d	n.d	0.00	n.d	n.d	0.00		
Cundinamarca	9900	13.98	921348	13.01	1041199	13.01	6003	18.94	7140	4144	6.34	3897	4144	6.34		
Guajira	11364	10337	789391	-8.57	721743	-8.57	5971	-8.64	5465	4882	-9.48	5393	4882	-9.48		
Huila	9271	-0.26	781844	-1.32	771541	-1.32	5036	-12.45	4409	4838	14.24	4235	4838	14.24		
Magdalena	3735	-42.12	259512	-41.95	150639	-41.95	1761	-38.78	1078	1084	-45.09	1974	1084	-45.09		
Meta	11458	12451	990317	5.11	1040904	5.11	4425	6.76	4724	7727	9.87	7033	7727	9.87		
Nariño	7082	7766	743586	11.02	825514	11.02	3740	9.79	4106	3660	9.52	3342	3660	9.52		
Norte de Santander	n.d	0.00	n.d	0.00	n.d	0.00	n.d	0.00	n.d	n.d	0.00	n.d	n.d	0.00		
Quindío	3095	37.29	320387	27.74	409258	27.74	1929	26.02	2431	1818	55.92	1166	1818	55.92		
Risaralda	12305	9382	1234922	-24.44	933152	-24.44	10503	-37.89	6523	2859	58.66	1802	2859	58.66		
Santander	9960	10009	827489	2.87	851260	2.87	5060	-2.73	4922	5087	3.82	4900	5087	3.82		
Tolima	10155	1.45	804446	1.92	819883	1.92	5271	-5.07	5004	5298	8.48	4884	5298	8.48		
Valle del Cauca	47304	54995	4692424	16.28	5456476	16.28	36633	15.93	42468	12527	17.39	10671	12527	17.39		

Fuente: DANE
 Cobertura geográfica: 63 municipios
 Periodicidad: trimestral
 n.d no hay información disponible para este periodo.

ANEXO ESTADÍSTICO
Cuadro N° 5
Sacrificio de ganado vacuno

Variables	Total sacrificio de ganado vacuno (cabezas)			Total sacrificio de ganado vacuno (kilos)			Total sacrificio vacuno machos (cabezas)			Total sacrificio vacuno hembras (cabezas)		
	I Semestre		Variación %	I Semestre		Variación %	I Semestre		Variación %	I Semestre		Variación %
	2003	2004		2003	2004		2003	2004		2003	2004	
Nacional	938.547	1.019.778	8,65	408.331,626	441.323,576	8,08	684,125	719,047	5,10	254,422	300,731	18,20
Antioquia	140,434	139,752	-0,49	60,622,856	60,040,823	-0,96	113,424	108,145	-4,65	27,010	31,607	17,02
Arauca	4,309	4,830	12,09	1,480,340	1,657,170	11,95	277	288	3,25	4,032	4,562	13,14
Atlántico	87,931	88,731	0,91	34,770,330	35,437,525	1,92	61,970	65,512	5,72	25,961	23,219	-10,56
Bogotá, D.C	217,467	238,425	9,64	110,715,360	121,046,290	9,33	199,900	215,628	7,87	17,557	22,797	28,85
Bolívar	17,167	24,687	43,80	6,973,050	10,181,510	46,01	5,220	13,276	154,33	11,947	11,411	-4,49
Boyacá	15,556	17,135	10,15	4,623,119	5,123,320	10,82	8,877	10,411	17,28	6,679	6,724	0,67
Caldas	50,834	51,395	1,10	22,781,113	22,673,613	-0,47	42,405	42,368	-0,09	8,429	9,027	7,09
Caquetá	8,673	11,150	28,56	3,226,069	4,031,160	24,96	2,545	3,351	31,67	6,128	7,799	27,27
Casanare	8,397	8,591	2,31	2,636,600	2,686,700	1,90	1,175	1,084	-6,89	7,222	7,497	3,81
Cauca	9,157	10,041	9,65	3,216,360	3,809,902	18,45	6,524	8,035	23,16	2,633	2,006	-23,81
Cesar	17,293	25,099	45,14	6,796,007	10,245,541	50,76	6,460	10,249	58,90	10,843	14,850	36,95
Córdoba	38,330	41,462	8,17	16,455,990	17,634,810	7,16	24,891	21,934	-11,88	13,439	19,528	45,31
Cundinamarca	53,750	55,391	3,05	21,770,171	21,779,327	0,04	38,453	39,342	2,31	15,297	16,049	4,92
Guajira	7,890	7,754	-1,72	3,097,753	3,048,142	-1,60	4,295	4,442	3,42	3,595	3,312	-7,87
Huila	19,193	20,860	8,69	6,827,816	7,293,885	6,83	6,086	6,549	7,61	13,107	14,311	9,19
Magdalena	17,031	15,364	-9,79	6,648,207	6,039,791	-9,15	3,735	8,333	123,11	8,650	7,031	-18,72
Meta	27,569	38,066	38,08	11,254,213	15,778,866	40,20	11,458	8,260	-27,91	19,545	29,806	52,50
Nariño	9,874	10,631	7,67	4,773,792	5,006,622	4,88	7,082	6,870	-2,99	3,459	3,761	8,73
Norte de Santander	13,841	28,108	103,08	5,368,104	10,916,137	103,35	n.d.	16,745	0,00	5,559	11,363	104,41
Quindío	9,714	10,832	11,51	4,456,815	4,897,500	9,89	3,095	9,993	222,88	607	839	38,22
Risaralda	13,721	15,870	15,66	5,868,979	6,618,270	12,77	12,305	12,509	1,66	4,027	3,361	-16,54
Santander	75,086	80,596	7,34	30,388,650	32,320,518	6,36	9,960	51,251	414,57	21,728	29,345	35,06
Tolima	25,002	26,946	7,78	10,889,131	11,825,621	8,60	16,759	17,373	3,66	8,243	9,573	16,13
Valle del Cauca	50,338	48,062	-4,52	22,690,801	21,228,533	-6,44	41,613	37,109	-10,82	8,725	10,953	25,54

Fuente: DANE
Cobertura geográfica: 63 municipios
Periodicidad: trimestral
n.d. no hay información disponible para este periodo.

ANEXO ESTADISTICO
Cuadro N° 6
Stock de vivienda

Departamentos	Stock total de vivienda			Total cabecera			Total resto			Total propia			Total arrendada			Total otro tipo de ocupación		
	I Semestre		Variación %	I Semestre		Variación %	I Semestre		Variación %	I Semestre		Variación %	I Semestre		Variación %	I Semestre		Variación %
	2003	2004		2003	2004		2003	2004		2003	2004		2003	2004		2003	2004	
Nacional	8,915,608	9,037,305	1.36	6,443,663	65,18734	1.17	2,471,945	2,518,571	1.89	5,624,576	5,699,444	1.33	2,730,237	2,767,110	1.35	560,795	570,751	1.35
Amazonas	8,732	8,943	2.42	3,615	3,624	0.25	5,117	5,319	3.95	5,963	6,124	2.70	1,962	1,990	1.43	807	829	1.43
Antioquia	1,253,372	1,271,801	1.47	900,023	912,364	1.37	353,349	359,437	1.72	804,108	816,040	1.48	361,432	366,502	1.40	87,832	89,259	1.40
Arauca	51,009	52,638	3.19	29,997	29,997	0.00	21,012	22,641	7.75	37,059	38,385	3.58	11,216	11,372	1.39	2,734	2,881	1.39
Atlántico	361,015	365,458	1.23	324,514	326,970	0.76	36,501	38,488	5.44	249,800	252,744	1.18	90,126	91,104	1.09	21,089	21,610	1.09
Bogotá, D.C	1,583,038	1,612,621	1.87	1,578,047	1,607,325	1.86	4,991	5,296	6.11	851,029	866,931	1.87	710,422	723,623	1.86	21,587	22,067	1.86
Bolívar	321,084	323,898	0.88	216,034	216,360	0.15	105,050	107,538	2.37	231,477	233,652	0.94	71,618	71,996	0.53	17,989	18,250	0.53
Boyacá	300,159	300,787	0.21	111,638	111,871	0.21	188,521	188,916	0.21	208,201	208,637	0.21	74,524	74,679	0.21	17,434	17,471	0.21
Caldas	232,891	234,144	0.54	164,827	165,851	0.62	68,064	68,293	0.34	139,453	140,198	0.53	71,927	72,348	0.59	21,511	21,598	0.59
Caquetá	99,590	104,048	4.48	34,800	34,808	0.02	64,790	69,240	6.87	73,725	77,236	4.76	15,907	16,181	1.72	9,958	10,631	1.72
Casanare	52,447	52,879	0.82	34,144	34,254	0.32	18,303	18,625	1.76	28,387	28,667	0.99	19,779	19,864	0.43	4,281	4,348	0.43
Cauca	274,567	279,424	1.77	104,126	105,066	0.90	170,441	174,358	2.30	216,447	220,431	1.84	47,725	48,364	1.38	10,395	10,609	1.38
Cesar	183,244	185,801	1.40	120,544	121,635	0.91	62,700	64,166	2.34	123,381	125,156	1.44	44,838	45,361	1.17	15,025	15,284	1.17
Córdoba	261,259	265,067	1.46	133,560	135,013	1.09	127,699	130,054	1.84	206,368	209,446	1.49	33,287	33,693	1.22	21,604	21,928	1.22
Cundinamarca	492,042	503,734	2.38	266,966	275,718	3.28	225,076	228,016	1.31	288,577	295,284	2.32	147,795	151,931	2.80	55,670	56,519	2.80
Chocó	102,156	104,035	1.84	47,571	48,155	1.23	54,585	55,880	2.37	82,083	83,645	1.90	15,608	15,829	1.42	4,465	4,561	1.42
Huila	198,296	199,588	0.65	124,371	124,664	0.24	73,925	74,924	1.35	140,854	141,846	0.70	41,006	41,155	0.36	16,436	16,587	0.36
La Guajira	79,142	78,968	-0.22	70,400	70,651	0.36	8,742	8,317	-4.86	47,286	47,198	-0.19	28,446	28,389	-0.17	3,410	3,371	-0.17
Magdalena	192,298	193,438	0.59	143,648	145,480	1.28	48,650	47,958	-1.42	140,578	141,315	0.52	40,895	41,289	0.96	10,825	10,834	0.96
Meta	179,382	183,950	2.55	105,613	106,395	0.74	73,769	77,555	5.13	106,105	108,920	2.65	51,335	52,102	1.49	21,942	22,928	1.49
Nariño	280,005	282,606	0.93	123,046	123,598	0.45	156,959	159,008	1.31	212,318	214,408	0.98	45,840	46,142	0.66	21,847	22,056	0.66
Norte de Santander	248,936	249,932	0.40	177,461	177,761	0.17	71,475	72,171	0.97	168,627	169,324	0.41	68,182	68,407	0.33	12,127	12,201	0.33
Quindío	115,123	115,503	0.33	100,637	100,967	0.33	14,486	14,536	0.35	58,042	58,233	0.33	47,553	47,709	0.33	9,528	9,561	0.33
Risaralda	189,638	190,309	0.35	168,364	169,685	0.78	21,274	20,624	-3.06	109,096	109,394	0.27	66,858	67,315	0.68	13,684	13,600	0.68
Santander	384,468	386,425	0.51	260,653	262,022	0.53	123,815	124,403	0.47	237,083	238,284	0.51	121,634	122,264	0.52	25,751	25,877	0.52
San Andres	19,934	20,559	3.14	12,013	12,013	0.00	7,921	8,546	7.89	7,473	7,814	4.62	12,038	12,215	2.30	423	426	2.30
Sucre	140,718	140,556	-0.12	105,279	105,555	0.26	35,439	35,001	-1.24	111,075	110,926	-0.13	21,028	21,056	0.13	6,615	6,574	0.13
Tolima	309,514	311,646	0.69	197,709	198,700	0.50	111,805	112,946	1.02	186,694	188,031	0.72	91,901	92,425	0.57	30,919	31,190	0.57
Valle del Cauca	863,279	872,118	1.02	743,114	751,089	1.07	120,165	121,029	0.72	493,981	499,014	1.02	327,271	330,705	1.05	42,027	42,399	1.05

Fuente: DAINE

Cobertura geográfica: departamental

Periodicidad: trimestral

ANEXO ESTADISTICO

Cuadro N° 7

Indice de costos de la construcción de vivienda (ICCV)

Variables	Indice de costos de la construcción de vivienda		Diferencia %
	I semestre		
	2003	2004	
15 ciudades			
Nacional	6.71	8.05	1.34
Medellín	8.02	8.66	0.63
Barranquilla	5.64	6.44	0.81
Bogotá	6.41	7.92	1.50
Cartagena	4.47	6.63	2.16
Manizales	6.87	8.80	1.93
Popayán	6.27	5.72	-0.56
Neiva	6.96	8.22	1.25
Santa Marta	3.08	10.87	7.79
Pasto	7.27	8.02	0.76
Cúcuta	5.09	4.68	-0.41
Armenia	6.57	8.74	2.17
Pereira	7.30	7.73	0.42
Bucaramanga	8.72	8.95	0.23
Ibagué	5.46	9.21	3.74
Cali	7.23	8.23	1.01

Fuente: DANE

Cobertura geográfica: 15 ciudades

Periodicidad: mensual

Licencias de construcción

Variables	Número total licencias aprobadas			Total área a construir (m2)			Número de licencias aprobadas para vivienda			Total área vivienda (m2)		
	I Semestre		Variación %	I Semestre		Variación %	I Semestre		Variación %	I Semestre		Variación %
	2003	2004		2003	2004		2003	2004		2003	2004	
Nacional	11,407	10,995	-3.61	5,807,075	5,878,816	1.24	9,750	9,415	-3.44	4,495,658	4,559,031	1.41
Antioquia	1,847	1,674	-9.37	1,025,918	800,062	-22.02	1,645	1,550	-5.78	857,547	694,306	-19.04
Arauca	14	13	-7.14	1,342	1,436	7.00	10	13	30.00	715	1,436	100.84
Atlántico	281	328	16.73	234,256	221,054	-5.64	228	275	20.61	125,992	179,960	42.83
Bogotá, D.C	2,051	1,901	-7.31	2,108,653	1,898,931	-9.95	1,497	1,353	-9.62	1,775,357	1,405,102	-20.86
Bolívar	62	75	20.97	44,769	51,416	14.85	38	48	26.32	16,027	34,788	117.06
Boyacá	504	453	-10.12	112,953	131,757	16.65	461	405	-12.15	85,589	94,316	10.20
Caldas	321	316	-1.56	89,020	77,920	-12.47	290	270	-5.86	78,215	66,983	-14.36
Caquetá	72	76	5.56	5,654	9,430	66.78	62	70	12.90	4,410	5,153	16.85
Casanare	76	78	2.63	38,759	16,736	-56.82	60	68	13.33	27,068	12,785	-52.77
Cauca	306	174	-43.14	57,282	66,237	15.63	290	162	-44.14	50,051	60,079	20.04
César	124	215	73.39	44,331	35,413	-20.12	104	193	85.58	24,756	26,441	6.81
Córdoba	146	128	-12.33	50,247	34,602	-31.14	123	109	-11.38	32,675	22,430	-31.35
Cundinamarca	797	668	-16.19	153,876	194,749	26.56	742	635	-14.42	120,297	158,742	31.96
Chocó	50	50	0.00	9,674	9,539	-1.40	45	45	0.00	7,222	6,862	-4.98
Huila	278	316	13.67	81,703	108,035	32.23	249	278	11.65	71,800	95,450	32.94
La Guajira	49	22	-55.10	23,237	3,860	-83.39	39	14	-64.10	6,626	2,365	-64.31
Magdalena	55	41	-25.45	55,504	28,450	-48.74	28	27	-3.57	15,037	14,683	-2.35
Meta	242	208	-14.05	94,333	76,446	-18.96	205	166	-19.02	83,424	57,893	-30.60
Nariño	397	330	-16.88	102,899	212,490	106.50	352	287	-18.47	80,995	162,351	100.45
Norte de Santander	285	186	-34.74	68,167	55,765	-18.19	191	144	-24.61	45,112	44,078	-2.29
Quindío	257	219	-14.79	100,015	62,078	-37.93	206	150	-27.18	43,541	29,382	-32.52
Risaralda	598	621	3.85	269,279	250,401	-7.01	541	548	1.29	173,414	195,827	12.92
Santander	326	529	62.27	233,275	405,000	73.61	254	419	64.96	156,353	345,760	121.14
Sucre	35	36	2.86	18,768	50,628	169.76	30	23	-23.33	17,076	43,329	153.74
Tolima	259	330	27.41	92,951	243,360	161.82	226	289	27.88	69,606	170,594	145.09
Valle del Cauca	1,975	2,008	1.67	690,210	833,021	20.69	1,834	1,871	2.02	526,753	627,936	19.21

Fuente: DANE

Cobertura geográfica: departamental

Periodicidad: mensual

ANEXO ESTADISTICO
Cuadro N° 9
Financiación de vivienda

Departamentos	Monto créditos individuales desembolsados para compra de vivienda nueva y lotes con servicios		Variación %	Monto créditos individuales desembolsados para compra de vivienda usada		Variación %
	I Semestre			I Semestre		
	2003	2004		2003	2004	
Nacional	358,927	368,759	2.74	198,604	204,683	3.06
Amazonas	7	0	0.00	39	12	-69.23
Antioquia	55,527	60,375	8.73	31,244	38,362	22.78
Arauca	57	0	0.00	518	187	-63.90
Atlántico	16,174	11,818	-26.93	9,734	10,275	5.56
Bogotá, D.C	203,198	175,130	-13.81	83,197	80,880	-2.78
Bolívar	13,134	545	-95.85	3,887	4,531	16.57
Boyacá	1,938	2,596	33.95	2,785	1,577	-43.38
Caldas	4,005	4,238	5.82	4,090	4,487	9.71
Caquetá	67	23	-65.67	1,116	639	-42.74
Casanare	76	52	-31.58	374	336	-10.16
Cauca	1,880	2,161	14.95	2,456	2,525	2.81
Cesar	1,592	1,856	16.58	1,836	1,661	-9.53
Córdoba	1,701	840	-50.62	1,581	831	-47.44
Cundinamarca	13,595	41,266	203.54	3,110	9,906	218.52
Chocó	148	59	-60.14	839	431	-48.63
Huila	1,406	1,286	-8.53	2,249	1,888	-16.05
La Guajira	444	143	-67.79	911	436	-52.14
Magdalena	2,976	3,170	6.52	2,289	1,398	-38.93
Meta	3,163	3,427	8.35	4,573	3,147	-31.18
Nariño	1,989	2,587	30.07	4,285	3,245	-24.27
Norte de Santander	2,277	1,792	-21.30	4,813	3,861	-19.78
Quindío	2,142	2,683	25.26	1,610	2,196	36.40
Risaralda	2,359	4,312	82.79	2,972	3,135	5.48
San Andrés	0	0	0.00	225	25	-88.89
Santander	4,281	12,701	196.68	6,012	7,244	20.49
Sucre	706	332	-52.97	1,173	623	-46.89
Tolima	2,157	2,218	2.83	4,314	5,640	30.74
Valle del Cauca	21,731	33,059	52.13	15,284	14,781	-3.29

Fuente: DANE
 Cobertura geográfica: departamental
 Periodicidad: trimestral

ANEXO ESTADISTICO
Cuadro N° 10
Transporte urbano de pasajeros

Variables	Promedio diario de vehículos en servicio		Variación %	Número total de pasajeros transportados		Variación %
	I Semestre			I Semestre		
	2003	2004		2003	2004	
Ciudades						
Nacional	43,237	42,679	-1.29	2,174,368,324	2,065,896,861	-4.99
Armenia	328	327	-0.36	11,705,938	11,584,495	-1.04
Barranquilla	3,765	3,197	-15.09	219,167,040	182,488,396	-16.74
Bogotá, D.C	18,014	18,220	1.14	938,721,081	902,747,515	-3.83
Bucaramanga	1,930	1,955	1.26	92,633,980	93,509,340	0.94
Cali	4,109	3,993	-2.83	166,351,379	162,644,430	-2.23
Cartagena	1,890	1,880	-0.53	98,104,240	96,408,574	-1.73
Cúcuta	1,998	1,877	-6.06	87,664,608	77,284,689	-11.84
Florencia	135	137	1.11	6,455,395	5,556,015	-13.93
Ibagué	1,045	952	-8.93	38,156,426	35,109,826	-7.98
Manizales	744	747	0.36	38,844,494	39,793,983	2.44
Medellín	3,543	3,555	0.33	183,295,295	168,955,720	-7.82
Montería	322	306	-4.97	17,992,742	14,352,413	-20.23
Neiva	516	556	7.69	20,285,455	22,070,503	8.80
Pasto	372	387	3.99	16,714,891	16,938,906	1.34
Pereira	967	982	1.59	63,438,623	62,480,912	-1.51
Popayán	466	485	4.12	16,312,306	16,752,646	2.70
Quibdó	155	179	15.50	5,863,260	6,848,624	16.81
Riohacha	66	49	-25.94	4,874,801	3,196,600	-34.43
Santa Marta	901	862	-4.35	74,437,140	72,649,434	-2.40
Sincelejo	203	184	-9.53	8,188,026	7,363,967	-10.06
Tunja	421	465	10.46	15,180,976	17,596,523	15.91
Valledupar	395	400	1.31	14,078,921	12,470,888	-11.42
Villavicencio	953	989	3.85	35,901,307	37,092,462	3.32

Fuente: DANE

Cobertura geográfica: 23 ciudades

Periodicidad: mensual