

Informe de Coyuntura Económica Regional Departamento de Boyacá

Primer semestre de 2005

Convenio Interadministrativo No. 111 de abril de 2000

JOSÉ DARIO URIBE ESCOBAR

Gerente General Banco de la República

ERNESTO ROJAS MORALES

Director DANE

JORGE HERNÁN TORO CORDOBA

Subgerente de Estudios Económicos Banco de la República

PEDRO JOSE FERNANDEZ AYALA

Subdirector DANE

Comité Directivo Nacional ICER

CARLOS JULIO VARELA BARRIOS

Director Unidad Técnica del Banco de la República.

SANDRA PATRICIA GONZALEZ SERNA

Coordinadora Estudios Económicos Regionales del Banco de la República

JAVIER ALBERTO GUTIERREZ LÓPEZ

Director Técnico DIRPEN del DANE

EDUARDO SARMIENTO GOMEZ

Coordinación Operativa ICER - DANE

XIMENA PARDO PEÑA

Coordinadora logística ICER - DANE

JAIRO FABIAN GUTIERREZ DAZA

Coordinación Temática ICER - DANE

Comité Directivo Territorial ICER

Luz Marina Bautista Estupiñan

Gerente Banco de la República Sucursal Tunja

José Aristobulo Cortes Gómez

Director Territorial Centro Central, DANE

Luis Enrique Acero Jiménez

Banco de la República, Sucursal Tunja

Anibal Peñarete Restrepo

DANE, Territorial Tunja

José Jairo Caro Huertas

Banco de la República, Sucursal Tunja

Liliana Muñoz Beltrán

DANE, Territorial Centro

Elsy Patricia Huertas Acosta

DIAN, Coordinadora Planeación

Ruth Jacqueline Botia Sachica

Cámara de Comercio Tunja. Directora Estudios Económicos

Entidades Participantes

Edilberto Rodríguez Araujo

Alberto Sarmiento Acosta

Rolando Medina Miranda

José Luis Cruz Vasquez

Jaime Bermudez Guerrero

CENES, UPTC, Tunja. Grupo de Análisis

Diseño Editorial

Mercadeo y Ediciones - DANE

Impresión

Banco de la República, Bogotá

Junio de 2005

ICER

EDITORIAL

COYUNTURA DE COMERCIO EXTERIOR

El DANE procesa cifras regionales de exportaciones e importaciones por producto CIIU y país de destino. La periodicidad de la información es mensual e incluye todos los departamentos del país. Estas cifras son comúnmente utilizadas en los análisis de coyuntura regional. De los resultados de comercio exterior se extraen diversos indicadores regionales, los cuales a su vez se relacionan con las variables macroeconómicas como la recomposición de la producción y la demanda en bienes exportados e importados, la tasa de cambio, la emisión monetaria y la inflación.

La evolución del comercio exterior por regiones en el primer semestre de 2005 tuvo fuertes fluctuaciones en las exportaciones no tradicionales de los departamentos, las mayores variaciones con respecto a igual periodo del año anterior resultaron en: Bogotá D.C. (147,8%), Cesar (243,5%), Norte de Santander (135,2%) y La Guajira (181,9%). En estos las importaciones crecieron, respectivamente, en un (31,1%), (108,3%), (29,3%) y (43,5%).

Por otro lado, en las importaciones los departamentos con crecimientos más significativos fueron: Nariño (285,9%), Magdalena (197,8%), Arauca (135,7%), Sucre (138,4%), Vichada (161,6%) y Guaviare (104,8%). En los cuales las exportaciones no tradicionales crecieron, respectivamente, (-2,9%), (-20,5%), (-16,7%), (54,4%), (68,1%) y (-100%).

En el primer semestre de 2005 tuvo lugar una fuerte recomposición de la producción y la demanda en algunas regiones con respecto a la participación del sector externo, mientras éste mantuvo su tendencia expansiva de los últimos años con un incremento de 27,8% en las exportaciones no tradicionales y 29,7% en las importaciones.

La economía presentó resultados positivos en varios frentes, mientras el sector externo se expande y surgen perspectivas de una mayor liberalización del comercio, especialmente a causa de las negociaciones del TLC Colombia-Estados Unidos.

Las exportaciones aumentan a pesar de la revaluación del tipo de cambio y, además, contribuyen al crecimiento del producto el cual alcanza 4,9% en el semestre. Por su parte, el desempeño de la economía también resulta favorable con respecto a la inflación, la cual sigue decreciendo aun cuando la política monetaria ha sido expansiva y las tasas de interés son bajas.

COMITÉ DIRECTIVO NACIONAL

CONTENIDO

1.	ENTORNO MACROECONOMICO	7
2.	INDICADORES DE COYUNTURA ECONOMICA REGIONAL	12
2.2	PRECIOS	12
2.2.1	Índice de precios al consumidor y al productor. Año corrido y acumulado 12 meses	12
2.2.2	Tunja. Variación porcentual de precios	13
2.4	MOVIMIENTO DE SOCIEDADES	14
2.4.1	Sociedades constituidas	14
2.4.2	Sociedades reformadas	15
2.4.3	Sociedades liquidadas	16
2.4.4	Inversión neta	18
2.5	SECTOR EXTERNO	20
2.5.1	Exportaciones	20
2.5.2	Importaciones	21
2.6	ACTIVIDAD FINANCIERA	22
2.6.1	Captaciones del sistema financiero de Boyacá	22
2.6.2	Colocaciones del sistema financiero de Boyacá	24
2.7	SITUACION FISCAL	26
2.7.1	Boyacá. Ingresos y gastos	26
2.7.2	Tunja. Ingresos y gastos	27
2.7.3	Comportamiento de la deuda pública	28
2.7.4	Recaudo por tipo de impuesto	29
2.8	SECTOR SOCIAL	31
2.8.10	Servicios públicos	32
2.9	SECTOR REAL	34
2.9.1	Sector agrícola	34
2.9.5	Sacrificio de ganado	37
2.9.6	Sector de la construcción	39
2.9.7	Transporte	42
3	ESCENARIO DE LA INVESTIGACIÓN REGIONAL	44
	ANEXOS ESTADISTICOS	63

Nota: Los numerales que no aparecen en la publicación del departamento de Boyacá, no tienen información o no aplican.

LISTA DE TABLAS

1.1	INDICADORES TRIMESTRALES NACIONALES	10
1.2	INDICADORES SEMESTRALES REGIONALES	11
2.8.6	Encuesta manufacturera	32

LISTA DE CUADROS

2.2.1	Índice de precios al consumidor y al productor. Nacional	12
2.2.2	Tunja. Variación porcentual de precios	13
2.4.1.1	Tunja. Sociedades constituidas	14
2.4.1.2	Duitama. Sociedades constituidas	14
2.4.1.3	Sogamoso. Sociedades constituidas	15
2.4.2.1	Tunja. Sociedades reformadas	15
2.4.2.2	Duitama. Sociedades reformadas	16
2.4.2.3	Sogamoso. Sociedades reformadas	16
2.4.3.1	Tunja. Sociedades liquidadas	17
2.4.3.2	Duitama. Sociedades liquidadas	17
2.4.3.3	Sogamoso. Sociedades liquidadas	18
2.4.4.1	Tunja. Inversión neta	18
2.4.4.2	Duitama. Inversión neta	19
2.4.4.3	Sogamoso. Inversión neta	19
2.6.1.1	Boyacá. Captación de los recursos del sistema financiero	23
2.6.1.2	Tunja. Captación de los recursos del sistema financiero	24
2.6.2.1	Boyacá. Colocación de los recursos del sistema financiero	25
2.6.2.2	Tunja. Colocación de los recursos del sistema financiero	26
2.7.3	Boyacá. Saldo de capital deuda pública	29
2.7.4	Tunja. Recaudo por tipo de impuesto	30
2.8.10.1	Tunja. Consumo de energía eléctrica	32
2.8.10.2	Tunja. Suscriptores acueducto, teléfonos y gas domiciliario	33
2.9.1.1	Boyacá. Evaluación definitiva cultivo de papa	34
2.9.1.2	Boyacá. Evaluación definitiva cultivos transitorios	35
2.9.1.3	Boyacá. Evaluación definitiva cultivos permanentes	36
2.9.1.4	Boyacá. Evaluación definitiva cultivos anuales	36
2.9.5.1	Boyacá. Sacrificio ganado vacuno	37
2.9.5.2	Boyacá. Sacrificio ganado porcino	38
2.9.6.1	Stock de vivienda	39
2.9.6.6.1	Boyacá. Licencias de construcción	40
2.9.6.6.2	Boyacá. Licencias aprobadas	41
2.9.6.6.3	Boyacá. Licencias aprobadas por destino	41
2.9.6.7	Total nacional. Boyacá - Tunja. Valor créditos entregados y número de viviendas financiadas	42
2.9.7.1	Tunja. Movimiento parque automotor, urbano y pasajeros	43

LISTA DE GRAFICOS

2.2.1	Índice de precios al productor y al consumidor. Nacional	12
2.2.2	Colombia y Tunja. Variación porcentual IPC y VPN	13
2.5.1.1	Boyacá. Exportaciones no tradicionales según clasificación CIU	20
2.5.1.2	Boyacá. Exportaciones no tradicionales por valor FOB, según país de destino	21
2.5.2.1	Boyacá. Importaciones registradas según clasificación CIU	21
2.5.2.2	Boyacá. Importaciones registradas según país de origen	22
2.7.1.1	Boyacá. Comportamiento de ingresos y gastos corrientes	26
2.7.2.1.	Tunja. Comportamiento de ingresos y gastos corrientes	28
2.7.4	Tunja. Recaudo por tipo de impuesto	31
2.8.10.1	Tunja. Valor consumo de energía eléctrica	33
2.9.5.1	Boyacá. Sacrificio de ganado vacuno	38
2.9.5.2	Boyacá. Sacrificio de ganado porcino	39

SIGLAS Y CONVENCIONES

CAV: Corporaciones de Ahorro y Vivienda.

CDT: Certificado de Depósito a Término.

CIIU: Clasificación Industrial Internacional Uniforme.

DANE: Departamento Administrativo Nacional de Estadística.

DIAN: Dirección de Impuestos y Aduanas Nacionales.

FINDETER: Financiera de Desarrollo Territorial.

FOGAFIN: Fondo de Garantías de Instituciones Financieras.

INCOMEX: Instituto de Comercio Exterior.

IPC: Índice de Precios al Consumidor.

IPP: Índice de Precios al Productor.

IVA: Impuesto al Valor Agregado.

UVR: Unidad de Valor Real.

- Sin movimiento.

-- No es aplicable.

(--) No comparable.

--- Se omite por ser muy alta.

(..) Información no disponible.

N.D. No disponible

ENTORNO MACROECONÓMICO NACIONAL

En el primer semestre de 2005, la economía colombiana continuó fortaleciéndose, como lo confirma el crecimiento del Producto Interno Bruto, la reducción de la inflación, las bajas tasas de interés reales, el crecimiento de las reservas internacionales, una tasa de cambio nominal promedio estable, si bien la tasa de cambio real registró una apreciación del peso frente a la canasta de monedas de los países con los cuales Colombia comercia.

1. ACTIVIDAD ECONÓMICA

En el primer semestre de 2005, el PIB creció en 4,6% con relación al mismo semestre de 2004, principalmente por el aumento de las exportaciones (10,3%), de la formación bruta de capital fijo (20,4%), del consumo final (4,8%) explicado por el aumento del consumo de gobierno (5,7%) y del consumo de los hogares (4,5%), siendo los sectores de bienes durables y semidurables los de mayor crecimiento (19,5% y 6,6% respectivamente).

Gráfico 1.1
Crecimiento real anual del PIB
1995/I semestre - 2005 I semestre

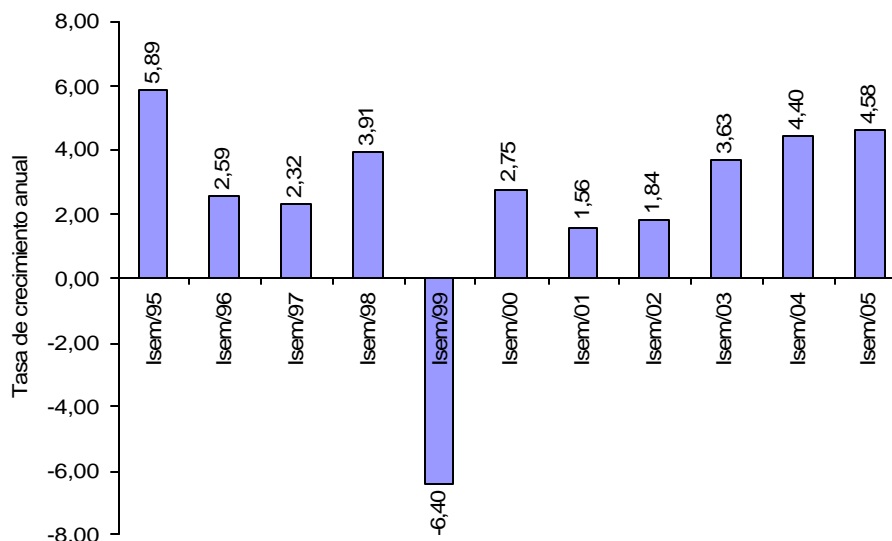

Fuente: DANE.

El sector agropecuario presentó una buena dinámica especialmente por el crecimiento del sector cafetero (7,6%), los otros productos agrícolas lo hicieron en 3,5%, por debajo del promedio observado en igual período de 2004, posiblemente por la interrupción del ciclo de liquidación ganadera, las disminuciones de productos como la papa (7,2%) y la caña de azúcar (1,4%).

El sector minero creció en 3,3%, sobresaliendo el carbón (6,5%), los minerales utilizados para uso industrial (27,6%), y los minerales no metálicos (9,2%), estos últimos asociados con la actividad de la construcción. Aunque el crecimiento de la producción de petróleo fue bajo (1,1%), es superior al de los últimos tres años y está asociado a la explotación de crudos de menor calidad que han ganado rentabilidad por el buen precio internacional.

En el primer semestre de 2005, la producción industrial registró un crecimiento de 1,9%, cifra 3,1 puntos porcentuales inferior a la registrada en igual período de 2004. Los sectores destacados fueron: la fabricación de equipos de transporte (27,3%), maquinaria y suministro eléctrico (9,7%), vidrios y productos de vidrios (8,1%), entre otros. Sin embargo, este dinamismo fue contrarrestado con las disminuciones en el curtido y preparados de cueros (11,6%), hilados y textiles (8%), tejidos de punto (6% y productos químicos (2,1%).

La construcción creció en 9,2% gracias a la recuperación de las obras civiles que crecieron en 24,2% y a la edificación de vivienda en 3%. Los servicios de reparación y hotelería y turismo crecieron en 4,7% y 6,2%, respectivamente, los servicios de intermediación aumentaron en 7,1%, y los servicios a las empresas en 3,7%.

El comercio minorista, en el primer semestre de 2005, creció en 10,4% principalmente por las ventas de bienes durables, como automóviles y motocicletas, electrodomésticos, muebles y equipos de oficinas, estimulados por las importaciones baratas, el crédito abundante y los efectos de la valoración de activos.

2. INFLACIÓN, TASAS DE INTERÉS Y MERCADO LABORAL

En junio de 2005, la inflación anual al consumidor llegó a 4,8% situándose por debajo del punto central de la meta establecida por el Banco de la República para este año (4,5% y 5,5%). La reducción se logró especialmente por el efecto desinflacionario de los transables (2,9%), gracias a la apreciación de la tasa de cambio. La inflación de los no transables (5,2%) también registró una caída frente al 5,7% de junio de 2004, principalmente los regulados como los servicios públicos y los arriendos que decrecieron, mientras que los servicios de salud, diversión, cultura y esparcimiento interrumpieron su tendencia decreciente.

La política monetaria expansiva contribuyó a la baja en las tasas de interés. La DTF disminuyó 58 puntos básicos (pb), al pasar de 7,76% en la última semana de diciembre de 2004 a 7,18% en la última semana de junio de 2005. Esta caída se transmitió en gran medida a las tasas de colocación de los créditos de consumo (63pb), tarjetas (50pb) y preferencial (89pb), mientras que la de los créditos ordinarios se mantuvo estable.

Los indicadores de empleo laboral muestran las siguientes cifras:

- La tasa de desempleo ha disminuido 2,2 puntos porcentuales (pp) entre junio de 2004 y junio de 2005.

- El número de ocupados creció en 2,5% reflejo de la mayor demanda por trabajo.
- La tasa global de participación u oferta laboral pasó de 59,6% en junio de 2004 a 58,8% en el mismo mes de 2005, registrando una disminución de 0,8 pp, asociada a un crecimiento moderado de la población económicamente activa.
- La informalidad¹, en las trece principales áreas metropolitanas, en el trimestre abril-junio, único período en el que el DANE mide este fenómeno en el año, representa el 58,8% del total del empleo de estas ciudades, frente al 58,7% de igual período de un año atrás.

3. MERCADO CAMBIARIO, SECTOR EXTERNO Y SITUACION FISCAL

La Junta directiva del Banco de la República teniendo en cuenta las proyecciones de la balanza de pagos y la información reciente sobre flujos de inversión extranjera directa, ha mantenido un esquema de intervención discrecional en el mercado cambiario con un ajuste gradual para evitar una apreciación excesiva del tipo de cambio. A junio de 2005, las divisas compradas por el Banco de la República ascendieron a US\$1.615 millones.

Durante el primer semestre de 2005, el comercio exterior colombiano presentó un balance superavitario de US\$865 millones (m), resultado de un crecimiento de 37,2% de las exportaciones, frente a un aumento de 29,2% de las importaciones. El valor de las ventas al mercado externo totalizó US\$10.194 m y crecieron para casi todos los productos, con excepción del oro no monetario y el platino. Los precios de algunos bienes exportados por Colombia se mantienen altos, tal es el caso del café, carbón y el níquel.

Las importaciones sumaron US\$9.302 m y el crecimiento del valor importado se dio por un aumento del precio implícito (20,2%) y en menor medida en el mayor volumen de los productos importados (4,1%). Las mayores tasas de crecimiento se observaron en los bienes de capital (46,4%), particularmente en bienes para la industria (51,9%), debido a la fuerte demanda interna (inversión) y a la apreciación del tipo de cambio.

En el primer semestre de 2005, el gobierno nacional central presentó un déficit de 2,3% del PIB, con una disminución de 0,2 puntos porcentuales comparado con el primer semestre de 2004. Esto es resultado de unos ingresos totales equivalentes al 8,3% del PIB que exhibieron un crecimiento de 14,2% y unos gastos de 10,6% del PIB que aumentaron en 11,2% en el período de la referencia.

¹ Es cuando el trabajador esta empleado por establecimiento de máximo diez personas, el trabajo familiar sin remuneración, el empleo doméstico, trabajo por cuenta propia (excepto profesionales independientes) o los patronos de empresas de diez trabajadores o menos.

Tabla 1.1
Indicadores económicos trimestrales, nacional

Indicadores Económicos	2004				2005	
	I	II	III	IV	I	II
Precios						
IPC (Variación % anual)	6.2	6.1	5.97	5.50	5.03	4.83
IPC (Variación % corrida)	3.1	4.6	4.9	5.50	2.64	3.93
IPP (Variación % anual)	4.57	5.88	5.51	4.64	4.94	2.73
IPP (Variación % corrida)	2.2	4.45	4.44	4.64	2.48	2.54
Tasas de Interés						
Tasa de interés pasiva nominal (% efectivo anual)	8.0	7.8	7.8	7.7	7.5	7.2
Tasa de interés activa nominal Banco República (% efectivo anual) 1/	15.1	15.2	15.0	15.0	15.1	14.8
Producción, Salarios y Empleo						
Crecimiento del PIB (Variación acumulada corrida real %)	4.00	4.40	3.87	4.01	3.86	4.58
Índice de Producción Real de la Industria Manufacturera 2/						
Total nacional con trilla de café (Variación acumulada corrida real %)	4.27	5.00	4.92	5.00	0.34	3.02
Total nacional sin trilla de café (Variación acumulada corrida real %)	4.10	5.06	5.12	5.13	-0.01	2.90
Índice de Salarios Real de la Industria Manufacturera 2/						
Total nacional con trilla de café (Variación acumulada corrida real %)	0.90	1.08	1.13	0.96	0.87	1.07
Total nacional sin trilla de café (Variación acumulada corrida real %)	0.90	1.08	1.13	0.97	0.89	1.09
Tasa de desempleo siete áreas metropolitanas (%) 3/						
	16.9	15.5	14.8	13.5	15.4	13.8
Agregados Monetarios y Crediticios						
Base monetaria (Variación % anual)	23.25	24.20	17.27	17.14	15.28	19.23
M3 (Variación % anual)	12.44	13.03	14.42	16.77	17.09	16.46
Cartera neta en moneda legal (Variación % anual)	7.61	9.76	9.28	9.25	11.74	13.44
Cartera neta en moneda extranjera (Variación % anual)	-19.94	13.84	47.85	52.50	68.64	31.01
Índice de la Bolsa de Bogotá - IBB						
Índice General Bolsa de Valores de Colombia - IGBC	3321.15	3004.45	3545.58	4345.83	4784.02	
Sector Externo						
Balanza de Pagos						
Cuenta corriente (US\$ millones)	-692	-204	107	-179	-410	-92
Cuenta corriente (% del PIB) 4/	-3.1	-0.9	0.4	-0.7	-1.4	0
Cuenta de capital y financiera (US\$ millones)	811.1	367.5	413.8	1541.2	-316	998
Cuenta de capital y financiera (% del PIB) 4/	3.6	1.6	1.7	5.7	-1.1	3
Comercio Exterior de bienes y servicios						
Exportaciones de bienes y servicios (US\$ millones)	4,000	4,695	5,290	5,510	5,332	6,377
Exportaciones de bienes y servicios (Variación % anual)	14.7	21.7	22.1	36.2	33.3	36
Importaciones de bienes y servicios (US\$ millones)	4,278	4,784	5,077	5,790	5,356	6,245
Importaciones de bienes y servicios (Variación % anual)	9.0	22.0	17.9	30.2	25.2	31
Tasa de Cambio						
Nominal (Promedio mensual \$ por dólar)	2,670.80	2,716.56	2,552.78	2,411.37	2,353.71	2,331.79
Devaluación nominal (% anual)	-9.47	-4.18	-10.18	-13.98	-11.26	-13.62
Real (1994=100 promedio) Fin de trimestre	128.50	130.50	125.00	122.60	117.80	116.90
Devaluación real (% anual)	-8.75	-4.08	-7.60	-9.70	-8.30	-10.40
Finanzas Públicas 5/						
Ingresos Gobierno Nacional Central (% del PIB)	15.8	18.0	16.4	13.7	15.5	18.7
Pagos Gobierno Nacional Central (% del PIB)	19.7	19.4	19.6	22.8	20.0	20.6
Déficit(-)/Superávit(+) del Gobierno Nacional Central (% del PIB)	-3.9	-1.4	-3.2	-9.1	-4.5	-1.9
Ingresos del sector público no financiero (% del PIB)	35.6	40.9	36.4	34.6	35.9	39.6
Pagos del sector público no financiero (% del PIB)	34.2	37.4	35.1	42.8	32.0	36.4
Déficit(-)/Superávit(+) del sector público no financiero (% del PIB)	1.4	3.5	1.3	-8.2	3.9	3.2
Saldo de la deuda del Gobierno Nacional (% del PIB)	46.0	46.1	47.0	46.9	45.4	45.1

(pr) Preliminar.

(p) Provisional.

1/ Calculado como el promedio ponderado por monto de las tasas de crédito de: consumo, preferencial, ordinario y tesorería. Se estableció como la quinta parte de su desembolso diario.

2/ A partir del primer trimestre de 2002 cálculos realizados por el BR con base en los Índices de la Nueva Muestra Mensual Manufacturera Base 2001=100.

3/ En el año 2000 el DANE realizó un proceso de revisión y actualización de la metodología de la Encuesta Nacional de Hogares (ENH), llamada ahora Encuesta Continua de Hogares (ECH que incorpora los nuevos conceptos para la medición de las variables de ocupados y desocupados entre otros. A partir de enero de 2001 en la ECH los datos de población (ocupada, desocupada e inactiva) se obtienen de las proyecciones demográficas de la Población en Edad de Trabajar (PET), estimados con base en los resultados del censo de 1993, en lugar de las proyecciones de Población Total (PT). Por lo anterior, a partir de la misma fecha las cifras no son comparables, y los datos correspondientes para las cuatro y las siete áreas metropolitanas son calculados el Banco de la República.

4/ Calculado con PIB trimestral en millones de pesos corrientes, fuente DANE.

5/ Las cifras del SPNF son netas de transferencias. Los flujos están calculados con el PIB trimestral y los saldos de deuda con el PIB anual.

BOYACA

Tabla 1.2

Boyacá: Indicadores económicos semestrales regionales.

Indicadores Económicos	Unidades	2004		2005
		I	II	I
Movimiento de sociedades - Tunja				
Sociedades constituidas	Millones \$	4,333	9,183	4,929
Sociedades reformadas	Millones \$	375	10,539	706
Sociedades disueltas	Millones \$	947	6,235	3,152
Inversión neta	Millones \$	3,761	13,487	2,483
Sociedades constituidas	Número	146	140	141
Sociedades reformadas	Número	60	68	70
Sociedades disueltas	Número	13	19	8
Comercio exterior - Boyacá				
Exportaciones no tradicionales	Miles US	36,790	43,578	39,277
Importaciones	Miles US	5,953	10,490	8,308
Sistema financiero Boyacá				
Captaciones de recursos	Millones \$	1,095,327	1,159,545	1,222,984
Colocaciones de recursos	Millones \$	995,441	1,070,523	1,195,073
Finanzas públicas (p)				
Administración central departamental - Boyacá				
Ingresos totales - Acumulado al fin del semestr	Millones \$	155,871	335,873	198,800
- Ingresos corrientes	Millones \$	155,871	335,734	198,800
- Ingresos de capital	Millones \$	0	138	0
Gastos totales	Millones \$	143,125	359,284	185,153
- Gastos corrientes	Millones \$	140,144	342,005	179,220
- Gastos de capital (1)	Millones \$	2,982	17,279	5,933
Déficit o ahorro corriente	Millones \$	15,662	-6,271	19,580
Administración central municipal - Tunja				
Ingresos totales - Acumulado al fin del semestre	Millones \$	31,644	73,465	44,131
- Ingresos corrientes	Millones \$	30,186	70,073	42,770
- Ingresos de capital	Millones \$	1,458	3,392	1,360
Gastos totales	Millones \$	29,978	65,625	30,133
- Gastos corrientes	Millones \$	27,608	59,321	28,275
- Gastos de capital	Millones \$	2,370	6,304	1,858
Déficit o ahorro corriente	Millones \$	2,579	10,752	14,495
Agricultura				
Cultivos semestrales - Producción				
- Papa	Toneladas	339,460	274,088	304,939
- Cebolla junca	Toneladas	311,160	140,400	n.d
- Arveja	Toneladas	25,548	20,568	18,596
- Maíz	Toneladas	10,349	11,465	10,242
Ganadería				
Sacrificio de ganado vacuno	Cabezas	5,198	5,597	5,234
Sacrificio de ganado porcino	Cabezas	2,675	2,102	2,086
Construcción - Tunja				
Area aprobada total	M ²	61,254	52,312	73,296
Area aprobada para vivienda	M ²	52,698	45,624	67,852

Fuente: DANE, DIAN, URPA, Gobernación Boyacá de Boyacá, Alcaldía de Tunja, Superbancaria

2 INDICADORES DE COYUNTURA ECONOMICA REGIONAL

2.2 PRECIOS

Gráfico 2.2.1
Índice de precios al productor y al consumidor nacional
2004 - 2005 primer semestre

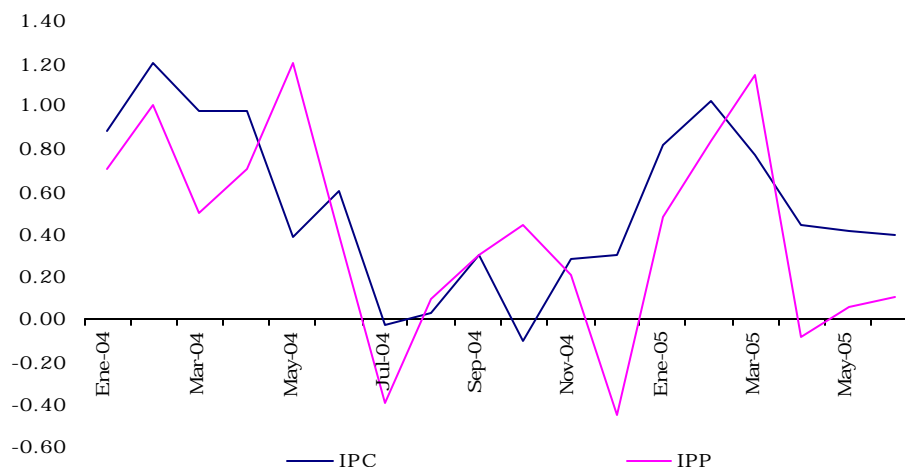

Fuente: DANE y Banco de la República.

Cuadro 2.2.1
2.2.1 Índice de precios al consumidor y productor. Año corrido y acumulado 12 meses

Índice de precios al consumidor y al productor - Nacional
2004 - 2005

Periodo	Índice I/	(variaciones porcentuales)					
		Variación % IPC			Variación % IPP		
		mes	año	Doce	mes	año	Doce
Corrido			meses				
2004							
Enero	146.98	0.89	0.89	6.19	0.7	0.7	5.3
Febrero	148.75	1.2	2.1	6.3	1.0	1.7	5.0
Marzo	150.21	0.98	3.1	6.21	0.5	2.2	4.6
Abril	150.21	0.98	3.1	6.21	0.7	2.9	4.1
Mayo	151.47	0.38	3.97	5.37	1.2	4.1	5.3
Junio	152.38	0.6	4.59	6.07	0.4	4.5	5.9
Julio	152.34	-0.03	4.56	6.19	-0.40	4.03	5.23
Agosto	152.38	0.03	4.59	5.89	0.09	4.13	5.16
Septiembre	152.83	0.30	4.90	5.97	0.30	4.44	5.51
Octubre	152.82	-0.10	4.89	5.90	0.44	4.90	5.81
Noviembre	153.24	0.28	5.18	5.82	0.21	5.12	5.47
Diciembre	153.70	0.30	5.50	5.50	-0.45	4.64	4.64
2005							
Enero	154.97	0.82	0.82	5.43	0.48	0.48	4.42
Febrero	156.55	1.02	1.85	5.25	0.84	1.32	4.30
Marzo	157.76	0.77	2.64	5.03	1.14	2.48	4.94
Abril	158.45	0.44	3.09	5.01	-0.09	2.38	4.16
Mayo	159.10	0.41	3.51	5.04	0.05	2.44	3.00
Junio	159.74	0.40	3.93	4.83	0.10	2.54	2.73

I/ Total Nacional Ponderado.
Fuente: DANE y Banco de la República.

2.2.2 Variación Precios Tunja

El comportamiento del nivel de precios en Tunja durante lo corrido del año 2005 ha sido estable, a diferencia de lo observado en el agregado nacional, el cual, después de una aceleración en el primer trimestre del año se redujo en el segundo periodo. El acumulado del primer semestre de 2005 revela un aumento del VPC en contraste con el IPC nacional, situándose en 4,26% para Tunja y en 3,93% para Colombia. Los grupos de la canasta familiar básica de mayor incidencia son, en su orden: ropa del hogar; hortalizas y legumbres; cereales, carnes y alimentos varios, y, artículos para limpieza. Los servicios públicos, uno de los renglones que gravita determinantemente en los gastos de las familias tunjanas comprimiendo el ingreso, no registraron bruscas fluctuaciones; por el contrario, se mantuvo inalterable.

Cuadro 2.2.2

Tunja. Variación porcentual de precios. Canasta básica familiar 1/ 2005 (mensual enero a junio)

Grupo	Variación de Precios						Variación (%)
	Enero (%)	Febrero (%)	Marzo (%)	Abril (%)	Mayo (%)	Junio (%)	
Total	7.84	8.36	8.05	7.76	8.32	7.86	8.14
Hortalizas y Legumbres	0.99	1.09	1.04	0.92	1.24	0.93	1.04
Cereales, Carnes y Alimentos Varios	0.98	1.08	0.98	0.99	0.96	1.02	1.03
Servicios Públicos	1.01	1.00	1.00	1.01	1	1.01	1.01
Muebles y Electrodomesticos	1.01	1.06	1	1.03	0.88	1.05	0.94
Ropa del Hogar	0.86	1.19	0.9	1.04	1.02	0.87	1.17
Articulos para Limpieza	1.02	0.98	1.05	0.95	1.1	0.98	1.03
Vestuario	0.96	0.98	1.05	0.9	1.05	1.01	0.92
Articulos Aseo Personal	1.01	0.98	1.03	0.92	1.07	0.99	1.00
V.P.C. - Tunja	0.75	0.75	0.69	0.67	0.71	0.69	
I.P.C. - Nacional	0.82	1.85	0.77	0.44	0.41	0.40	
Total Variación	12.9	13.05	12.05	10.57	11.52	11.04	

1/Según Estudio realizado por la Oficina de Planeación y Desarrollo de la Cámara de Comercio de Tunja.
Fuente: Cámara de Comercio - Tunja

Grafico 2.2.2

Colombia y Tunja. Variación porcentual del IPC y VPC Año 2004 - 2005 primer semestre

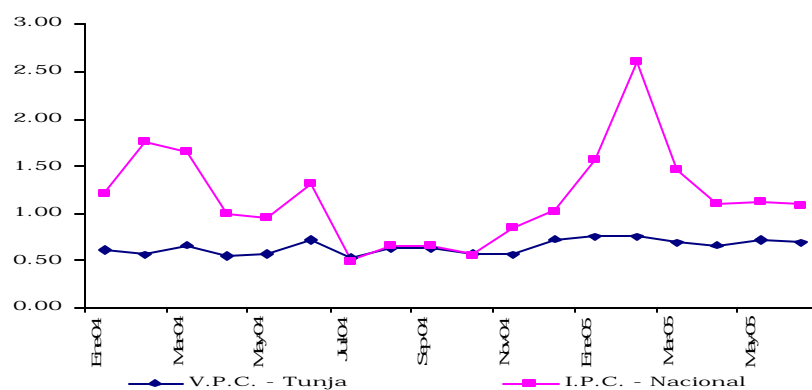

Fuente: Dane y Cámara de Comercio - Tunja

2.4 MOVIMIENTO DE SOCIEDADES

2.4.1 Sociedades constituidas

El capital constituido no experimentó cambios significativos en el periodo de referencia, manteniendo Tunja el liderazgo, absorbiendo el 77,6% del capital total, seguido de Duitama (14,5%), y, por último, Sogamoso (7,4%). En lo corrido del año 2005, las fuentes del mayor dinamismo inversionista fueron Electricidad, gas y agua, sectores que contribuyeron con el 34,6% del capital invertido. En Tunja, la actividad más dinámica la constituye, precisamente, el sector antes mencionado; en tanto que en Duitama lo fue el heterogéneo sector "Otros servicios" y en Sogamoso la Explotación de minas.

Cuadro 2.4.1.1

Tunja. Sociedades constituidas, a precios corrientes, según actividad económica
Año 2004 - I Semestre 2004 - 2005

Actividad económica	2004		2004		Var%	2005		Miles de Pesos Var. % Semestral	
	I Semestre		Año			Anual	I Semestre		
	No.	Valor	No.	Valor			No.		Valor
Total	146	4,333,456	286	13,516,910	13.7	141	4,928,923	-63.5	
Agropecuaria	11	78,816	30	312316	185.6	16	225080	-27.9	
Explotación de minas	2	120,000	4	150900	-50.8	7	59000	-60.9	
Industria	5	2,907,040	12	2949866	-99.6	5	11600	-99.6	
Electricidad, gas y agua	0	0	2	22000	(-)	2	2200200	9900.9	
Construcción	16	370,410	26	524910	-62.3	14	139740	-73.4	
Comercio	37	490,600	73	8033078	-38.5	35	301750	-96.2	
Hoteles y restaurantes	0	0	1	800	(-)	2	250000	31150.0	
Transporte	17	86,250	29	90650	1117.1	19	1049750	1058.0	
Intermediación financiera	3	17,300	4	22300	-100.0	0	0	-100.0	
Actividades inmobiliarias	40	140540	80	413640	254.2	27	497793	20.3	
Educación	1	5000	3	7950	-20.0	1	4000	-49.7	
Servicios sociales y de salud	4	38000	7	804000	44.8	9	55010	-93.2	
Otros servicios	10	79500	15	184500	69.8	4	135000	-26.8	

Fuente: Cámara de Comercio de Tunja.

Cuadro 2.4.1.2

Duitama. Sociedades constituidas, a precios corrientes, según actividad económica
Año 2004. I Semestre 2004 - 2005

Actividad económica	2004		2004		Var%	2005		(miles de pesos) Var. % Semestral	
	I Semestre		Año			Anual	I Semestre		
	No.	Valor	No.	Valor			No.		Valor
Total	64	1,512,200	137	2,577,706	-39.1	69	921,348	-64.3	
Agropecuaria	4	21,700	7	31000	56.7	5	34000	9.7	
Explotación de minas	0	0	5	133000	(--)	10	103600	-22.1	
Industria	7	499,100	15	556300	-83.3	8	83148	-85.1	
Electricidad, gas y agua	0	0	1	6000	(--)	0	0	-100.0	
Construcción	6	51,000	10	68300	-53.9	4	23500	-65.6	
Comercio	15	530,400	33	794876	-71.2	13	152900	-80.8	
Hoteles y restaurantes	1	10,000	2	20000	-48.0	2	5200	-74.0	
Transporte	5	42,300	13	212850	131.7	7	98000	-54.0	
Intermediación financiera	0	0	0	0	(--)	1	1000	(--)	
Actividades inmobiliarias	15	79,700	33	208080	-73.0	11	21500	-89.7	
Educación	0	0	1	700	(--)	1	500	-28.6	
Servicios sociales y de salud	8	68,000	11	81500	-29.4	5	48000	-41.1	
Otros servicios	3	210,000	6	465100	66.7	2	350000	-24.7	

Fuente: Cámara de Comercio de Duitama.

BOYACA

Cuadro 2.4.1.3

Sogamoso. Sociedades constituidas, a precios corrientes, según actividad económica
Año 2004.-I Semestre 2004 - 2005

Actividad económica	(miles de pesos)						Var. % Semestral
	2004		2004		2005		
	I Semestre		Año		I Semestre		
No.	Valor	No.	Valor	No.	Valor		
Total	63	700.166	109	1.744.836	27	500.490	-71.3
Agropecuaria	2	2000.0	5	72000	0	0	-100.0
Explotación de minas	6	177.504	12	234504	4	373000	59.1
Industria	5	20.050	9	124950	1	5000	-96.0
Electricidad, gas y agua	0	0	0	0	0	0	(-)
Construcción	8	68.600	11	85600	4	22200	-74.1
Comercio	16	123.610	24	758400	6	38700	-94.9
Hoteles y restaurantes	0	0	0	0	1	990	(-)
Transporte	2	5.352	6	125852	0	0	-100.0
Intermediación financiera	1	100.000	2	102000	0	0	-100.0
Actividades inmobiliarias	13	140.650	27	178630	8	49600	-72.2
Educación	0	0	0	0	0	0	(-)
Servicios sociales y de salud	9	9.900	9	9900	2	4000	-59.6
Otros servicios	1	52.500	4	53000	1	7000	-86.8

Fuente: Cámara de Comercio de Sogamoso.

2.4.2 Sociedades reformadas

Durante el periodo de análisis, pese al leve aumento del número de sociedades cuyo capital se reformó, el capital involucrado registró un notorio descenso, situación atribuible a la caída de la nueva inversión en la Industria manufacturera, sector que había jalonado la expansión de la inversión en el primer semestre de 2004, cuando había copado el 96% de la nueva adición de capital. En el mismo periodo de 2005, las actividades que compensaron dicha contracción fueron el Comercio y Talleres, y Servicios sociales y de salud, que acapararon el 47,1% y el 36,1%, respectivamente. La ciudad que exhibió un mayor dinamismo fue Duitama, absorbiendo el 89,2%, seguida de Tunja (8,6%), y, por último, Sogamoso con el 2,2%. En Duitama, el Comercio mayorista y minorista canalizó el 51,3% de la nueva inversión, en tanto que los Servicios sociales y de salud recibió el 40,1%; siendo los sectores que amortiguaron el bajonazo de la Industria manufacturera en el primer semestre de 2004. Tunja mostró un ligero repunte en el capital reformado, siendo el sector denominado "Otros servicios" la fuente de mayor dinamismo.

Cuadro 2.4.2.1

Tunja. Sociedades reformadas, a precios corrientes, según actividad económica
Año 2004 - I Semestre 2004 - 2005

Actividad económica	Miles de Pesos						Var. % Semestral	
	2004		2004		Var% Anual	2005		
	I Semestre		Año			I Semestre		
No.	Valor	No.	Valor		No.	Valor		
Total	60	375.389	128	10.914.518	88.1	70	706.220	-93.5
Agropecuaria	1	2.400	4	1.223.915	393.3	6	11.840	-99.0
Explotación de minas	0	0	3	1.047.097	(-)	1	5.000	-99.5
Industria	2	36.000	5	52.048	-95.6	3	1.600	-96.9
Electricidad, gas y agua	0	0	1	1.135	(-)	1	2.000	76.2
Construcción	2	7.000	7	267.150	-71.4	2	2.000	-99.3
Comercio	19	233.500	31	7.421.947	-74.9	13	58.600	-99.2
Hoteles y restaurantes	0	0	0	0	(-)	1	100	(-)
Transporte	11	20.900	26	109.778	182.5	22	59.050	-46.2
Intermediación financiera	1	5.000	1	5.000	-68.0	1	1.600	-68.0
Actividades inmobiliarias	12	42.520	24	126.262	-16.8	8	35.380	-72.0
Educación	1	5.000	1	5.000	-40.0	1	3.000	-40.0
Servicios sociales y de salud	11	23.069	22	111.914	-5.3	8	21.850	-80.5
Otros servicios	0	0	3	543.272	(-)	3	504.200	-7.2

Fuente: Cámara de Comercio de Tunja.

BOYACA

Cuadro 2.4.2.2

Duitama. Sociedades reformadas, a precios corrientes, según actividad económica Año 2004. I Semestre 2004 - 2005

Actividad económica	(miles de pesos)							
	2004		2004		Var%	2005		Var. %
	I Semestre		Año			I Semestre		
No.	Valor	No.	Valor	Anual	No.	Valor	Semestral	
Total	4	11,224,000	13	11,779,338	-34.3	9	7,375,802	-37.4
Agropecuaria	0	0	0	0	(--)	0	0	(--)
Explotación de minas	0	0	0	0	(--)	0	0	(--)
Industria	1	11,200,000	2	11,228,300	-100.0	0	0	-100.0
Electricidad, gas y agua	0	0	0	0	(--)	0	0	(--)
Construcción	0	0	0	0	(--)	0	0	(--)
Comercio	1	17,000	5	125,374	22146.1	5	3,781,843	2916.4
Hoteles y restaurantes	1	3000	1	3,000	-100.0	0	0	-100.0
Transporte	0	0	0	0	(--)	0	0	(--)
Intermediación financiera	0	0	0	0	(--)	0	0	(--)
Actividades inmobiliarias	1	4,000	3	117,664	15706.4	2	632,254	437.3
Educación	0	0	0	0	(--)	0	0	(--)
Servicios sociales y de salud	0	0	1	200,000	(--)	2	2,961,705	1380.9
Otros servicios	0	0	1	105,000	(--)	0	0	-100.0

Fuente: Cámara de Comercio de Duitama.

Cuadro 2.4.2.3

Sogamoso. Sociedades reformadas, a precios corrientes, según actividad económica Año 2004.-I Semestre 2004 - 2005

Actividad económica	(miles de pesos)							
	2004		2004		Var. %	2005		Semestral
	I Semestre		Anual			I Semestre		
No.	Valor	No.	Valor		No.	Valor		
Total	32	136,646	59	260,806		20	183,000	-29.8
Agropecuaria	1	4,500	2	5,500		0	0	-100.0
Explotación de minas	1	1000	1	1,000		3	41,000	4000.0
Industria	5	27,770	6	32,170		1	48,000	49.2
Electricidad, gas y agua	0	0	0	0		0	0	(-)
Construcción	2	8,500	3	11,500		4	27,000	134.8
Comercio	8	56,200	12	108,200		5	52,000	-51.9
Hoteles y restaurantes	0	0	1	500		0	0	-100.0
Transporte	4	13,000	11	38,500		2	2,000	-94.8
Intermediación financiera	1	1,400	1	1,400		0	0	-100.0
Actividades inmobiliarias	6	6,376	12	18,776		5	13,000	-30.8
Educación	0	0	0	0		0	0	(-)
Servicios sociales y de salud	3	14,900	8	24,260		0	0	-100.0
Otros servicios	1	3,000	2	19,000		0	0	-100.0

Fuente: Cámara de Comercio de Sogamoso.

2.4.3 Sociedades Liquidadas

Como se anotó atrás, la inversión neta registro alteraciones significativas en el periodo de referencia, pues contrajo el nivel de inversión. El incremento del capital disuelto de las sociedades existentes que se elevó sensiblemente contrarrestó el esfuerzo inversionista, expresado en el capital constituido, el cual no evidenció mayores alteraciones. La desinversión en el primer semestre del 2005 fue causada por la caída de la inversión en las Actividades inmobiliarias que drenaron el 74,6% del capital de las empresas cerradas; en contraste en el primer semestre del 2004 lo había sido la Industria manufacturera, responsable del 64,4%

BOYACA

del capital disuelto. Tunja fue la ciudad donde se registró la mayor desinversión empresarial, focalizada en la finca raíz; y en menor proporción Duitama y Sogamoso. Sogamoso ha venido mostrando un marchitamiento de la inversión que la ha llevado a ir a la zaga en la dinámica empresarial, mientras que Duitama ha venido consolidando su liderazgo empresarial.

Lo anterior es concordante con la información de la Encuesta Anual Manufacturera del DANE, que en los últimos años ha revelado la persistente caída de la inversión neta, además de la contracción del empleo fabril, en el que el empleo temporal ha aumentado a expensas del empleo permanente, a pesar que el número de establecimientos incluidos en la encuesta, cerca de medio centenar, se ha mantenido inalterable.

Cuadro 2.4.3.1

Tunja. Sociedades liquidadas, a precios corrientes, según actividad económica Año 2004 - I Semestre 2004 - 2005

Actividad económica	2004		2004		Var%	2005		Var. %
	I Semestre		Año			I Semestre		
	No.	Valor	No.	Valor	Anual	No.	Valor	Semestral
Total	13	946.960	32	7.181.386	232.8	8	3.151.700	-56.1
Agropecuaria	2	5.100	2	5.100	-100.0	0	0	-100.0
Explotación de minas	1	100.000	2	164.750	-100.0	0	0	-100.0
Industria	0	0	1	127.656	(-)	1	200.000	56.7
Electricidad, gas y agua	0	0	0	0	(-)	0	0	(-)
Construcción	0	0	2	414.987	(-)	0	0	-100.0
Comercio	4	561.560	9	2.848.922	-78.6	2	120.000	-95.8
Hoteles y restaurantes	0	0	0	0	(-)	0	0	(-)
Transporte	1	36.000	1	36.000	-100.0	0	0	-100.0
Intermediación financiera	0	0	0	0	(-)	0	0	(-)
Actividades inmobiliarias	3	44.000	9	1.606.298	6313.0	4	2.821.700	75.7
Educación	0	0	1	38.602	(-)	0	0	-100.0
Servicios sociales y de salud	0	0	3	1.739.041	(-)	0	0	-100.0
Otros servicios	2	200.300	2	200.030	-95.0	1	10.000	-95.0

Fuente: Cámara de Comercio de Tunja.

Cuadro 2.4.3.2

Duitama. Sociedades liquidadas, a precios corrientes, según actividad económica Año 2004. I Semestre 2004 - 2005

Actividad económica	2004		2004		Var%	2005		Var. %
	I Semestre		Año			I Semestre		
	No.	Valor	No.	Valor	Anual	No.	Valor	Semestral
Total	28	273.689	51	992.349	-80.3	17	53.914	-94.6
Agropecuaria	0	0	2	17.000	(-)	1	800	-95.3
Explotación de minas	0	0	0	0	(-)	1	5.000	(-)
Industria	1	100.000	1	100.000	-94.5	2	5.500	-94.5
Electricidad, gas y agua	0	0	0	0	(-)	0	0	(-)
Construcción	2	51.000	2	51.000	-100.0	0	0	-100.0
Comercio	11	101.389	18	284.552	-68.5	9	31.914	-88.8
Hoteles y restaurantes	0	0	0	0	(-)	2	9.500	(-)
Transporte	6	7.000	11	127.052	-100.0	0	0	-100.0
Intermediación financiera	0	0	0	0	(-)	1	500	(-)
Actividades inmobiliarias	7	13.800	11	381.745	-100.0	0	0	-100.0
Educación	0	0	0	0	(-)	0	0	(-)
Servicios sociales y de salud	1	500	4	23.000	-100.0	0	0	-100.0
Otros servicios	0	0	2	8.000	(-)	1	700	-91.3

Fuente: Cámara de Comercio de Duitama.

BOYACA

Cuadro 2.4.3.3

Sogamoso. Sociedades liquidadas, a precios corrientes, según actividad económica
Año 2004 - I Semestre 2004 - 2005

Actividad económica	(miles de pesos)						Var. % Semestral
	2004		2004		2005		
	I Semestre		Anual		I Semestre		
No.	Valor	No.	Valor	No.	Valor		
Total	11	2,061,810	21	3,666,035	25	848,975	-76.8
Agropecuaria	0	0	0	0	0	0	(-)
Explotación de minas	0	0	1	300000	3	344000	14.7
Industria	2	2,002,000	4	2425100	5	69100	-97.2
Electricidad, gas y agua	0	0	0	0	0	0	(-)
Construcción	1	24,000	2	36000	1	41000	13.9
Comercio	2	25,010	5	95510	3	123200	29.0
Hoteles y restaurantes	0	0	0	0	0	0	(-)
Transporte	0	0	1	30000	1	500	-98.3
Intermediación financiera	0	0	1	8000	0	0	-100.0
Actividades inmobiliarias	4	9,800	4	200000	7	201600	0.8
Educación	0	0	0	0	1	10000	(-)
Servicios sociales y de salud	2	1,000	2	529425	3	54575	-89.7
Otros servicios	0	0	1	42000	1	5000	-88.1

Fuente: Cámara de Comercio de Sogamoso.

2.4.4 Inversión neta

Durante el periodo de análisis (junio de 2004 -junio de 2005), la inversión neta departamental se contrajo sensiblemente, tanto en el número de establecimientos como de capital invertido, habiendo caído simultáneamente en las tres ciudades, y su área de influencia, particularmente Sogamoso, donde el declive de la inversión se ha acentuado, mientras Duitama se consolida como el segundo foco receptor de la inversión departamental, después de Tunja, ciudad que sigue liderando la dinámica empresarial regional, comoquiera que en el año 2004 canalizó cerca del 60% de la inversión total.

Cuadro 2.4.4.1

Tunja. Inversión neta, a precios corrientes, según actividad económica.
Año 2004 - I Semestre 2004 - 2005

Actividad económica	Miles de Pesos						Var. % Semestral	
	2004		2004		Var%	2005		
	I Semestre		Año			I Semestre		
No.	Valor	No.	Valor	Anual	No.	Valor		
Total	193	3,761,885	382	17,250,042	-34.0	203	2,483,443	-85.6
Agropecuaria	10	76,116	32	1,531,131	211.3	22	236,920	-94.5
Explotación de minas	1	20,000	5	1,033,247	220.0	8	64,000	-93.8
Industria	7	2,943,040	16	2,874,258	-106.3	7	-186,800	-106.5
Electricidad, gas y agua	0	0	3	23,135	(-)	3	2,202,200	9418.9
Construcción	18	377,410	31	377,073	-62.4	16	141,740	-62.4
Comercio	52	162,540	95	12,606,103	47.9	46	240,350	-98.1
Hoteles y restaurantes	0	0	1	800	(-)	3	250,100	31162.5
Transporte	27	71,150	54	164,428	1458.4	41	1,108,800	574.3
Intermediación financiera	4	22,300	5	27,300	-92.8	1	1,600	-94.1
Actividades inmobiliarias	49	139,060	95	-1,066,396	-1745.7	31	-2,288,527	114.6
Educación	2	10,000	3	-25,652	-30.0	2	7,000	-127.3
Servicios sociales y de salud	15	61,069	26	-823,127	25.9	17	76,860	-109.3
Otros servicios	8	-120,800	16	527,742	-620.9	6	629,200	192

Fuente: Cámara de Comercio de Tunja.

BOYACA

En el agregado departamental, las actividades económicas que jalonan la inversión son Hoteles y restaurantes (38,9%), Servicios sociales y de salud (28,7%), Comercio y talleres (20,8%) e Intermediación financiera (11,4%). A escala de las tres ciudades consideradas, el sector de mayor dinamismo, receptor de capital fue en Duitama, el Comercio (47,3%), en Tunja, Electricidad, gas y agua (88,7%), y en Sogamoso, el retroceso se le atribuye a la Finca raíz, sector que desplazó a la Industria manufacturera, responsable en el primer semestre de 2004 de este rezago inversionista en esta ciudad.

Cuadro 2.4.4.2

Duitama. Inversión neta, a precios corrientes, según actividad económica Año 2004. I Semestre 2004 - 2005

Actividad económica	2004		2004		Var%	2005		Var. %
	I Semestre		Año			I Semestre		
	No.	Valor	No.	Valor	Anual	No.	Valor	Semestral
Total	41	12,462,511	99	13,364,695	-33.9	61	8,243,236	-38.3
Agropecuaria	4	21,700	5	14,000	53.0	4	33,200	137.1
Explotación de minas	0	0	5	133,000	(--)	9	98,600	-25.9
Industria	7	11,599,100	16	11,684,600	-99.3	6	77,648	-99.3
Electricidad, gas y agua	0	0	1	6,000	(--)	0	0	-100.0
Construcción	5	0	8	17,300	(--)	4	23,500	35.8
Comercio	5	446,011	20	635,698	775.1	9	3,902,829	513.9
Hoteles y restaurantes	2	13,000	3	23,000	-133.1	0	-4,300	-118.7
Transporte	-1	35,300	2	85,798	177.6	7	98,000	14.2
Intermediación financiera	0	0	0	0	(--)	0	500	(--)
Actividades inmobiliarias	9	69,900	25	-56,001	835.3	13	653,754	-1267.4
Educación	0	0	1	700	(--)	1	500	-28.6
Servicios sociales y de salud	7	67,500	8	258,500	4358.8	7	3,009,705	1064.3
Otros servicios	3	210,000	5	562,100	66.3	1	349,300	-37.9

Fuente: Cámara de Comercio de Duitama.

Cuadro 2.4.4.3

Sogamoso. Inversión neta, a precios corrientes, según actividad económica Año 2004. I Semestre 2004 - 2005

Actividad económica	2004		2004		2005		Var. %
	I Semestre		Año		I Semestre		
	No.	Valor	No.	Valor	No.	Valor	Semestral
Total	84	-1,224,998	147	-1,660,393	22	-165,485	-90.0
Agropecuaria	3	6,500	7	77,500	0	0	-100.0
Explotación de minas	7	178,504	12	-64,496	4	70,000	-208.5
Industria	8	-1,954,180	11	-2,267,980	-3	-16,100	-99.3
Electricidad, gas y agua	0	0	0	0	0	0	(-)
Construcción	9	53,100	12	61,100	7	8,200	-86.6
Comercio	22	154,800	31	771,090	8	-32,500	-104.2
Hoteles y restaurantes	0	0	1	500	1	990	98.0
Transporte	6	18,352	16	134,352	1	1,500	-98.9
Intermediación financiera	2	101,400	2	95,400	0	0	-100.0
Actividades inmobiliarias	15	137,226	35	-2,594	6	-139,000	5258.5
Educación	0	0	0	0	-1	-10,000	(-)
Servicios sociales y de salud	10	23,800	15	-495,265	-1	-50,575	-89.8
Otros servicios	2	55,500	5	30,000	0	2,000	-93.3

Fuente: Cámara de Comercio de Sogamoso.

2.5 SECTOR EXTERNO**2.5.1 Exportaciones no tradicionales**

A nivel nacional, se registró un valor total de US\$5.612 millones de dólares por concepto de exportaciones no tradicionales (diferentes a café, petróleo, carbón y ferroniquel) durante el primer semestre del año 2005, con un incremento de 27,77%, destacándose sectores como vehículos, autopartes y floricultura; según departamentos Boyacá ocupa el treceavo lugar contribuyendo con el 0,76% situándose por debajo de departamentos como Antioquia, quien encabeza la lista, Cundinamarca, Bogotá D.C., Valle del Cauca y Bolívar, entre otros.

De acuerdo a la dinámica observada, durante el primer semestre del año 2005, el departamento de Boyacá registra una variación de 6,76% respecto a igual periodo de 2004, al reportar un valor total (FOB) de US\$39.277 miles frente a US\$36.790 miles en 2004.

El sector agropecuario repuntó durante los primeros seis meses del año 2005 un total de US\$2.450 miles, lo que representa una variación de 68,10% respecto al año 2004. De igual manera, el sector industrial presentó un aumento en sus exportaciones, destacándose la maquinaria y equipo y la industria maderera con variaciones de 443,66% y 296,95% respectivamente.

La fabricación de sustancias químicas y metálicas básicas, registraron variaciones negativas -30,80% y -43,90% respectivamente, así mismo el sector minero redujo las suyas en -2,55%.

Grafico 2.5.1.1
Boyacá. Exportaciones no tradicionales registradas según clasificación CIU
Primer semestre 2005

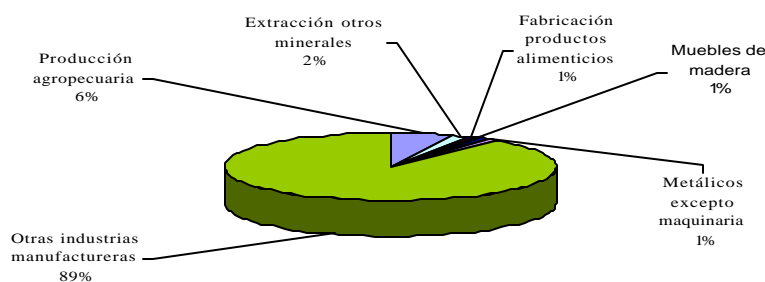

Fuente: DANE.

Respecto a los países de destino, Estados Unidos se sitúa en primer lugar como principal receptor de las exportaciones, contribuyendo con el 52,23% del total exportado, le siguen Japón, Venezuela y Tailandia con de 11.59%, 7,67% y 7,22% respectivamente.

Grafico 2.5.1.2

Boyacá. Exportaciones no tradicionales registradas, por valor FOB (US\$) según país de destino Primer semestre de 2005

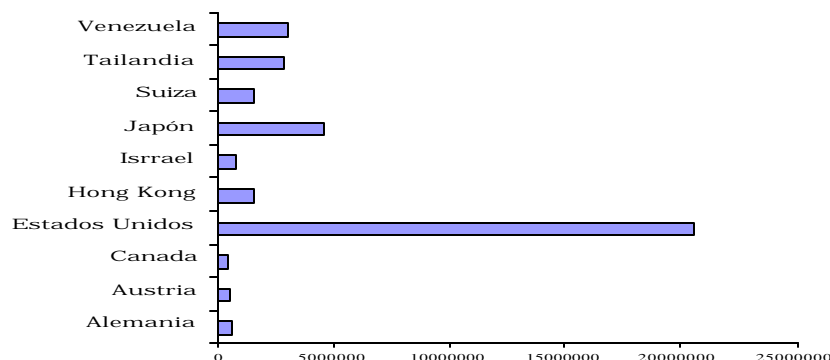

Fuente: DANE

2.5.2 Importaciones

El valor total nacional reportado por concepto de importaciones según valor CIF, durante los primeros seis meses de 2005 fue de US\$9.966.123 miles, mientras que en igual periodo del año 2004 se reportaron US\$7.681.428 miles, lo que implica una variación de 29,74%; según departamentos, Bogotá D.C., Antioquia, Cundinamarca y Valle del Cauca ocupan los primeros lugares contribuyendo al total importado con 37,38% 13,42%, 12,93% y 10,83% en su respectivo orden.

Por su parte el departamento de Boyacá reporta un total de US\$8.308 miles durante el primer semestre de 2005, presentando una variación de 39,56% al compararlo con la cifra registrada en igual periodo del año anterior, la cual se situó en US\$5.953 miles.

Grafico 2.5.2.1

Boyacá. Importaciones registradas según clasificación CIU Primer semestre 2005

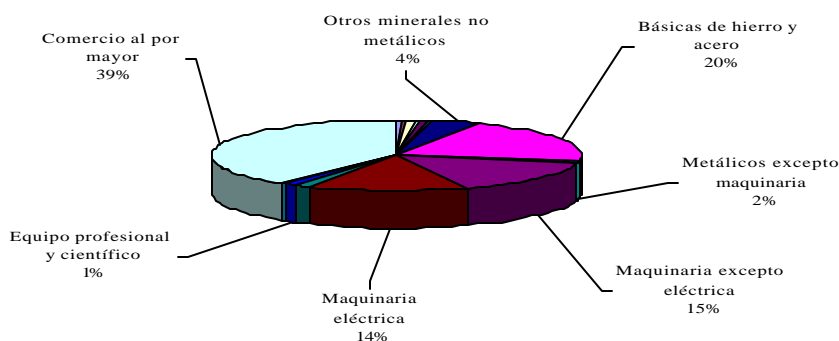

Fuente: DANE

Según países de origen, las importaciones de Boyacá provienen en su mayoría de Estados Unidos como principal socio comercial, según lo

ratifica el valor del total importado, cuya cifra equivale al 38,81% del total del departamento, le siguen en su orden Venezuela (15,73%), y Brasil (8,67%).

Las compras al exterior, realizadas por el sector minero, disminuyeron en 63,66%, así como las del sector industrial con una variación negativa de 14,05%, del cual la mayor variación fue la de fabricación de papel que disminuyó en 89,33% para el 2005.

Grafico 2.5.2.2

Boyacá importaciones registradas en valor (CIF) según país de origen Primer semestre 2005

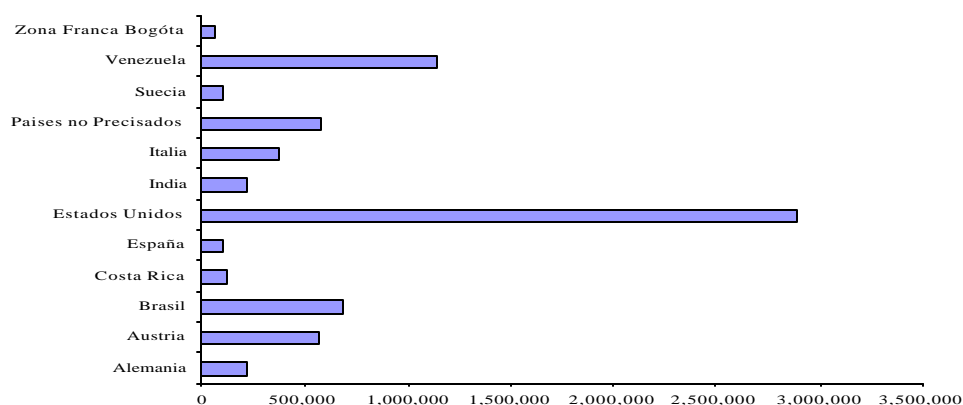

Fuente: DANE

2.6 ACTIVIDAD FINANCIERA

2.6.1 Captación

En el intervalo anual (junio 2004 a junio 2005), el saldo total de recursos captados por los bancos comerciales en Boyacá alcanzó la suma de \$1.222.984 millones, que representa un crecimiento del 11,7%, crecimiento que estaría explicado por la mayor participación de las captaciones de recursos financieros en las modalidades de Depósitos en cuenta corriente bancaria con una variación significativa del 15,1%, seguido de los Certificados de Depósito a Término (CDT) con el 11,7% y, finalmente, los Depósitos de Ahorro con el 10,0% de variación anual.

La tendencia anual antes señalada también se reproduce al cierre del primer semestre de 2005 -diciembre 2004 a junio 2005-, presentando una variación menor (5,5%) de los recursos captados por el sistema financiero de Boyacá que en cifras absolutas significa un monto total de saldo acumulado de \$1.159.545 millones. Las modalidades que explican tal tendencia semestral, son los Depósitos de ahorro con una participación del 8,9%, seguido de los Depósitos en cuenta corriente bancaria (2,3%) y por último los Certificados de Depósito a Término (CDT) con una participación de apenas el 1,9%.

BOYACA

En lo referente a la captación de recursos financieros para las principales ciudades del departamento de Boyacá, lo que se puede observar en los cuadros No. 2.6.1.2 y anexos 7, 8, 9 y 10), las cifras disponibles replican lo que viene ocurriendo en el nivel nacional y departamental y es un reflejo de la estructura y funcionamiento de los distintos sectores que estructuran la actividad económica de sus centros poblados más representativos.

Cuadro 2.6.1.1

Boyacá. Captación de los recursos del sistema financiero

Año 2004. Primer semestre 2004 - 2005

Códigos	Conceptos	Millones de pesos				
		2004		2005		Variación
		Junio	Diciembre	Junio	Semestral	Anual
	Bancos Comerciales	1,095,327	1,159,545	1,222,984	5.5	11.7
2105	Depósitos en cuenta corriente bancaria	273,621	307,711	314,941	2.3	15.1
2115	Certificados de depósito a término	259,098	283,956	289,368	1.9	11.7
2120	Depósitos de Ahorro	562,608	567,878	618,675	8.9	10.0

Fuente: Entidades Financieras Departamento de Boyacá y Superbancaria, Informe Estadístico por Ciudades -

*A partir de Marzo 2001 se unifican todos los sectores.

Tunja en su condición de capital del departamento y concentrar actividades vinculadas con la prestación de servicios educativos y funciones de administración pública, participa con 42% del total de recursos financieros captados en el nivel departamental, con un monto acumulado a junio de 2005 de \$508.986 millones; el segundo lugar sería para el resto de ciudades más importantes del departamento con una participación del 23% (\$289.492 millones), luego le siguen Duitama y Sogamoso con el 14% cada uno (\$169.198 millones) y (\$174.736 millones, respectivamente) y un último lugar para Chiquinquirá con el 7% (\$289.492). Estas tres ciudades intermedias en total contribuyeron con una tercera parte de los recursos captados en el sistema financiero departamental (\$ 852.920 millones) y explica porqué estas ciudades ocupan un lugar destacado en el sector secundario de la economía departamental, puesto que son las encargadas de desarrollar actividades que tienen que ver con procesos de transformación industrial y generación de algún nivel de valor agregado para el departamento de Boyacá.

La razón del porque se mantiene una variación positiva anual y semestral de los recursos captados por el sistema financiero en Boyacá, se podría atribuir a las decisiones e iniciativas que los distintos agentes económicos tienen en cuenta, cuando se trata de analizar la oferta y demanda de dinero en la economía colombiana. Por ser las instituciones financieras intermediarios que espacialmente se localizan en alguna jurisdicción territorial y respetuosa en la aplicación de políticas diseñadas por las agencias bancarias, lo que sucede en Boyacá es una reproducción de lo que se observa en el sistema financiero colombiano.

BOYACA

Cuadro 2.6.1.2

Tunja. Captación de los recursos del sistema financiero Año 2004. Primer semestre 2004 - 2005

		Millones de pesos				
Códigos	Conceptos	2004		2005	Variación	
		Junio	Diciembre	Junio	Semestral	Anual
	Bancos Comerciales	458,627	495,199	508,986	2.8	11.0
2105	Depósitos en cuenta corriente bancaria	106,297	130,991	132,919	1.5	25.0
2115	Certificados de depósito a término	102,021	128,923	115,001	-10.8	12.7
2120	Depósitos de Ahorro	250,309	235,285	261,066	11.0	4.3

Fuente: Entidades Financieras Departamento de Boyacá y Superbancaria, Informe Estadístico por Ciudades - Dic.2004

* A partir de Marzo 2001, se excluye el sector CAVs y se unifica todo a Bancos Comerciales.

2.6.2 Colocación

Como se puede apreciar en el cuadro No. 2.6.2.1, para el primer semestre de 2005, en lo corrido del año, el saldo de la cartera vigente para el sistema financiero de Boyacá ascendió a \$564.908 millones de pesos, con una participación semestral del 11.1%. Lo propio sucede con el saldo de la cartera vigente o total de desembolsos en calidad de préstamo, para el periodo anual, cuya participación alcanzó la cifra del 17.8%.

Sin desconocer las dificultades económicas por las cuales ha venido atravesando la economía real del departamento de Boyacá, como una reproducción de lo que sucede con la economía colombiana, parte de ese crecimiento en la cartera vigente en lo corrido del año así como en el periodo semestral, podría atribuirse al hecho de que las entidades bancarias y demás establecimientos del sistema financiero del departamento, aún vienen facilitando recursos financieros a través de los sistemas de préstamos en las modalidades de crédito como los hipotecarios para vivienda, cartera comercial y cartera de consumo, como una forma de aprovechamiento del ahorro y la inversión que contribuya a contrarrestar la recesión económica en el departamento de Boyacá.

Así mismo, por el lado de los préstamos del sistema financiero departamental, para el primer semestre del 2005, se registra un fenómeno interesante, pues, mientras el saldo de la cartera vencida de consumo participa con el 29.2% de la variación anual y el 14.4% semestral (\$ 630.165 millones) y la cartera comercial con el 26.8% y 12.3% de participación anual y semestral respectivamente (\$274.426 millones), para la cartera de vivienda ocurre el fenómeno opuesto, el saldo de la cartera vencida en el periodo semestral pasó de \$79.935 a 79.740 millones, experimentando una disminución del -0.2% y en el periodo anual pasa de \$100.099 a 79.740 millones, destacándose también una disminución del -20.3%. Esta disminución obedece, sin duda, al interés del sistema financiero nacional y departamental por seguir aplicando políticas de recuperación de la cartera, a través de la refinanciación de deudas o recibo de bienes o inmuebles como dación de pago (ver cuadro No. 2.6.2.1). El fenómeno del crecimiento en el saldo de las carteras neta, consumo y comercial, estaría explicado por el nivel de

riesgo a la cual están sometidos tanto el cliente como la entidad que otorga el crédito; pues es entendible que la situación económica que vive Colombia y de la cual tampoco escapa el departamento de Boyacá, ha golpeado a todos los sectores y agentes económicos de manera que muchas empresas han tenido que cerrar y otras menos desafortunadas, se han visto abocadas a disminuir su nómina. Tales circunstancias, indudablemente han afectado a muchos deudores, quienes han visto disminuir sus fuentes de ingreso, incurriendo así en intereses moratorios con la entidad financiera que les otorga el crédito.

Esa misma tendencia se registra a nivel de las ciudades capitales de provincia, en cuanto se refiere al otorgamiento de créditos del sistema financiero con respecto al total departamental. Tal como se puede apreciar en el cuadro No. 2.6.2.2 y anexos 11, 12, 13 y 14) en lo concerniente a la cartera comercial. Tunja absorbe el 28% de este tipo de créditos, seguido, como es lógico, por las dos ciudades que hacen parte del denominado corredor industrial del departamento (Duitama-12% y Sogamoso-11%) que en conjunto tienen una participación de un 23% y el resto del departamento con una participación cuantiosa del 41% y Chiquinquirá con apenas una participación del 8%.

Un fenómeno similar acontece con la cartera de crédito de vivienda, ya que los bancos comerciales de Tunja destinan en calidad de préstamo el 54% de los recursos financieros, mientras las dos siguientes ciudades (Duitama y Sogamoso) participara con una cifra cercana a los \$30,000 millones, que, en términos relativos representan el 34% (Duitama con 18% y Sogamoso con 16% de participación), le siguen el resto del departamento y Chiquinquirá con el 7% y 6%, respectivamente. En cuanto a la cartera de consumo, las diferencias de participación en esta modalidad de préstamos no son tan significativas entre las diversas ciudades consideradas. Tunja (34%) comparado con las otras dos ciudades (Duitama-16% y Sogamoso-19%) aventajan éstas últimas en 1%; el Resto del departamento participa con el 21% y Chiquinquirá con el 10%.

Cuadro 2.6.2.1

Boyacá. Colocación de los recursos del sistema financiero Año 2004. Primer semestre 2004 - 2005

Conceptos	Millones de pesos				
	2004		2005	Variación	
	Junio	Diciembre	Junio	Semestral	Anual
Bancos comerciales	479,707	508,492	564,908	11.1	17.8
Consumo 1/	163,154	184,139.0	210,742.0	14.4	29.2
Vivienda 1/	100,099	79,935.0	79,740.0	-0.2	-20.3
Comercial 1/	216,454	244,418.0	274,426.0	12.3	26.8

Fuente: Entidades financieras del Departamento de Boyacá y Superbancaria.

1/ A partir de 2002 se desagregan en: cartera neta, consumo, vivienda y comercial.

Cuadro 2.6.2.2
Tunja. Colocación de los recursos del sistema financiero
Año 2004. Primer semestre de 2004 - 2005

Conceptos	Millones de pesos				
	2004		2005		Variación
	Junio	Diciembre	Junio	Semestral	Anual
Bancos comerciales	169,762	171,645	192,113	11.9	13.2
Consumo 1/	56,927	61,741	71,194	15.3	25.1
Vivienda 1/	51,247	40,683	43,169	6.1	-15.8
Comercial 1/	61,588	69,221	77,750	12.3	26.2

Fuente: Entidades financieras del Departamento de Boyacá y Superbancaria.

1/ A partir de 2002 se desagregan en: cartera neta, consumo, vivienda y comercial.

2.7 SITUACION FISCAL

2.7.1 Ingresos y gastos totales de gobierno central departamental

Al término del primer semestre del año 2005, la ejecución presupuestal del Gobierno central de Boyacá totalizó unos ingresos corrientes de \$198.800 millones (ver anexo 5), representados principalmente por los ingresos por transferencias con \$4.132.205 millones y una participación del 66.0% y por los ingresos tributarios con 451.998 millones y una participación del 26.2%. Al interior de los ingresos tributarios su componente más importante fue el impuesto a la cerveza con una participación del 59.6%.

Al comparar las variables mencionadas con el mismo periodo del año 2004 se evidencia un apreciable crecimiento real, considerando que el Índice de Precios al Consumidor (IPC) de los últimos doce meses fue de 4.83%, así: los ingresos corrientes crecieron en un 27.5%, los ingresos por transferencias crecieron en un 18.4% y los ingresos tributarios 17.8%.

2.7.1.1 Ingresos y gastos totales del departamento

Grafico 2.7.1.1

Boyacá. Comportamiento de los ingresos y gastos corrientes. Primer semestre 2005

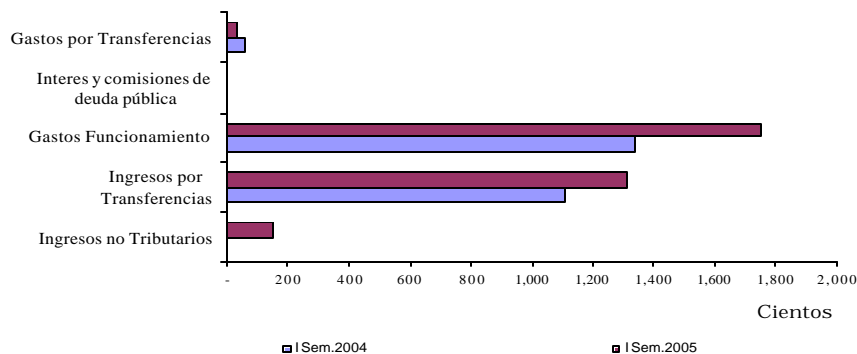

Fuente: Finanzas públicas Medellín

2.7.1.2 Gastos totales del departamento

Terminado el primer semestre del año en curso los gastos totales del Gobierno central departamental contabilizaron \$185.153 millones (ver anexo 5) de los cuales los gastos corrientes representaron un 96.8% y los gastos de capital 3.2%. Dentro de los gastos corrientes los gastos de funcionamiento absorbieron el 97.7%.

Al confrontar el primer semestre de 2004 y 2005 se percibe un crecimiento sustancial en ellas. Si se observa que el IPC en los últimos doce meses fue de 4.83%, se observa que los gastos totales crecieron un 29.3%, los gastos corrientes un 27.8% y los gastos de funcionamiento un 30.9%.

Finalizando el primer semestre de 2005 se encuentra que los gastos de capital ascendieron a \$5.933 millones, y de esta cifra, el 91.4% corresponde a formación bruta de capital. Los gastos de capital aumentaron en el periodo de referencia en 99.0%.

2.7.1.3 Déficit o superávit

En el primer semestre de 2005 el superávit fiscal ascendió a \$13.647 millones, suma equivalente al 6.9% de los ingresos totales. En el mismo periodo del año anterior el superávit se situó en a \$12.680 millones, suma equivalente al 8.1% de los ingresos totales.

2.7.2 Ingresos y gastos totales de gobierno central municipal.

2.7.2.1 Ingresos

Al finalizar el primer semestre del año 2005 se evidencia que los ingresos totales del Gobierno central del municipio de Tunja equivalieron a \$44.130 millones (ver anexo 6), representados en ingresos corrientes con una participación del 96.9% y en ingresos de capital que aportaron el 3.1% restante.

Los ingresos corrientes totalizaron \$42.770 millones derivados principalmente, de los ingresos por transferencias en un 54.3% y por los ingresos tributarios en un 37.7%.

Comparando las tres variables de gasto más importantes en el periodo de análisis se tiene que los ingresos totales, los ingresos corrientes y los ingresos por transferencias crecieron a tasas del 39.5%, 41.7% y 41.5% respectivamente, valores que revelan un importante crecimiento real del ingreso, teniendo en cuenta que el Índice de Precios al Consumidor (IPC) creció en los últimos doce meses en un 4.83%.

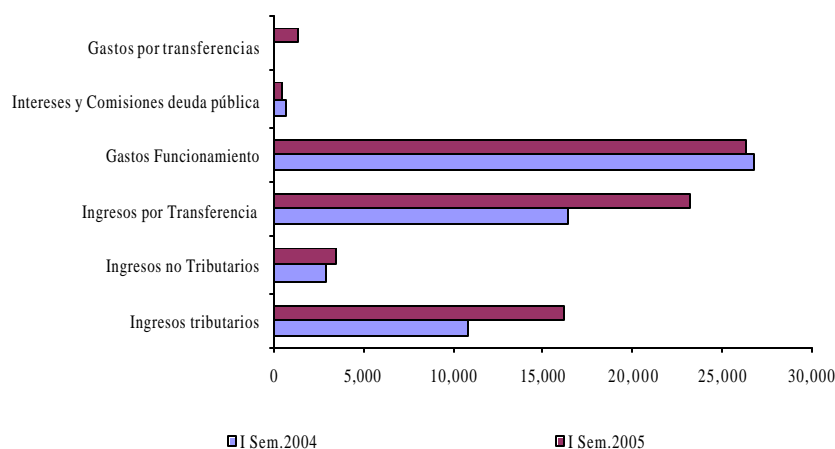
Gráfico 2.7.2.1**Tunja. Comportamiento de los ingresos y gastos corrientes
Primer semestre 2005**

Fuente: Finanzas públicas Medellín

2.7.2.2 Gastos

Finalizado el primer semestre del año 2005 se encuentra que los gastos totales del Gobierno central del municipio de Tunja fueron \$30.133 millones (ver anexo 6), representados en un 93,8% por los gastos corrientes y en un 6,2% por los gastos de capital.

Los gastos corrientes se estimaron en \$28.275 millones, conformados por los gastos de funcionamiento los cuales participaron con el 93,0%. Al interior de los gastos de funcionamiento el rubro más importante fue la remuneración al trabajo con \$17.851 millones y una participación del 67,9%.

Al comparar las variables de gasto más importantes en el periodo de referencia del año 2004 se tiene que los gastos totales y los gastos corrientes crecieron en un 0,5% y en un 2,4% respectivamente y los gastos de funcionamiento decrecieron en un 1,9%; estas cifras reflejan un manejo prudente del gasto si tenemos en cuenta que el (IPC) creció en los últimos doce meses en un 4,83%.

2.7.2.3 Déficit o Superávit.

El superávit fiscal en el periodo de estudio ascendió a \$13.997 millones, equivalentes al 31,7% de los ingresos totales. En el mismo periodo del año anterior el superávit fiscal se elevó a \$1.666 millones equivalentes a 5,3% del total de ingresos.

2.7.3 Comportamiento de la deuda

Un aspecto destacado del manejo de la deuda pública es la alteración significativa de la ponderación de las acreencias del departamento y de la

BOYACA

ciudad capital, reduciéndose la primera de 53.8% a 42.7% en el intervalo considerado (junio 2004 – junio 2005). La deuda en el primer semestre de 2005 mostró una caída de 32% comparado con la que se traía a diciembre de 2004, esta misma circunstancia se presenta en el municipio capital, al cierre de junio de 2005 la deuda tuvo una disminución de \$1.164 millones de pesos. Lo anterior revela el prudente manejo de las finanzas territoriales, imprimiéndosele sostenibilidad financiera a las administraciones departamental y municipal.

Cuadro 2.7.3

Boyacá. Saldos de capital, deuda pública de los gobiernos central departamental y municipal
Año 2004 - I semestre 2004 - 2005

Entidad	Jun-04 total	Dic-04 total	Dic-05 total	Millones de pesos	
				Anual	Variación % Semestral
Total	21,894	17,208	13,274	-39.4	-22.9
Gobierno central departamental	11,785	8,353	5,674	-51.9	-32.1
Gobierno central municipal	10,109	8,855	7,600	-24.8	-14.2

Fuente: Alcaldía Tunja y Gobernación de Boyacá. Secretaría de Hacienda - División de Contabilidad.

2.7.4 Recaudo de impuestos nacionales

Durante el primer semestre del año 2005 el recaudo por impuesto alcanzó los \$61.711 millones con un cumplimiento del 16% en personas jurídicas; 7% en naturales y 77%, en los grandes contribuyentes. Los mayores ingresos provinieron de la retención en la fuente, así los Grandes Contribuyentes contribuyeron con 64%, Personas jurídicas 30%, y personas naturales 6%, representando el 41% del total de los ingresos recaudados por esta administración. Lo anterior se debe a los pagos realizados, especialmente, por contribuyentes como el Grupo Siderúrgico Diaco (industrias básicas de hierro y acero) como una entidad auto retenedora, la cual el 61%; la Empresa de Energía de Boyacá con el 12%, Damos Recreativos Ltda. 10%, y en menor porcentaje la Universidad Pedagógica y Tecnológica de Colombia 2% y Gaseosas Duitama con el 2%.

En el período de estudio, las ventas y compras totales realizadas por los grandes contribuyentes que rinden su declaración en la ciudad de Tunja, representaron el 34%. Estas representadas, especialmente por el Grupo Siderúrgico Diaco con un 80%, Gaseosas Duitama con el 11% y otras empresas como Caja de Compensación Familiar de Boyacá, Distribuidora de Autos Disautos, Fama. S.A., entre otras, con un porcentaje mínimo. El IVA que se causa en esta administración, no es representativo por cuanto no es cancelado en su totalidad en esta jurisdicción, originando así un menor recaudo para el departamento.

Al depurar las tablas y al eliminar aquellas observaciones que no alcanzan registros históricos, bien porque son nuevos contribuyentes, o

BOYACA

para el presente año dejaron de ser calificados como grandes contribuyentes, o porque han cambiado de administración de impuestos para la realización de sus pagos la información, es presentada con valores registrados en las declaraciones bimestrales de impuesto a las ventas, de los cuales se ha procesado lo correspondiente a ingresos totales por ventas, servicios y bienes gravados, ventas al exterior y compras. La retención en la fuente es recaudada en forma gradual dentro del mismo ejercicio gravable y por lo tanto constituye un anticipo al impuesto de renta y complementarios, y un anticipo del impuesto sobre las ventas.

Conscientes de la necesidad de contar con indicadores que permitan evaluar el comportamiento de los diferentes sectores económicos del departamento, se ha tomado la información existente en la DIAN referente al consolidado de los Grandes Contribuyentes, calificados así por parte de la entidad, se catalogan determinantes en materia de recaudo, por el volumen de sus operaciones, mereciendo una atención especial desde el punto de vista fiscal.

Cuadro 2.7.4

**Tunja. Recaudo por Tipo de Impuesto
2004 - 2005 (acumulado semestre)**
(millones de pesos)

	Grandes	Jurídicos	Naturales	Total
2004				
I Semestre	54.217	9.878	4.797	68.891
Renta	18.405	1.991	1.365	21.760
Ventas	13.829	1.190	1.308	16.327
Retención	21.983	6.697	2.124	30.804
Año	88.021	18.726	8.123	114.869
Renta	25.301	2.531	1.900	29.731
Ventas	23.907	2.428	2.648	28.984
Retención	38.813	13.767	3.575	56.154
2005				
I Semestre	4.751.1	969.7	450.3	6.171.1
Renta	1.319.8	75.6	123.6	1.519.1
Ventas	1.788.5	131.2	162.4	2.082.1
Retención	1.642.8	762.9	164.3	2.569.9

Fuente : DIAN - Tunja. División Recaudación.

El Impuesto al patrimonio fue creado mediante la Ley 863 en el Art. 17 para los años gravables 2004-2006, centrada en las personas jurídicas y naturales, contribuyentes declarantes del impuesto de Renta. En el primer semestre de 2004 se recaudaron \$774.5 millones, representados en un 46% por la Compañía Eléctrica del Sochagota; Diaco aportó un 26%, y en menor porcentaje, la Caja de Compensación Familiar (5%) Lotería de Boyacá 4%, Inversiones PTT (3%). En el año 2005 se obtuvieron \$1.065 millones, aportados especialmente, por las empresas Compañía Eléctrica del Sochagota 63%, Diaco S.A. 25%, las empresas

BOYACA

Cooperativa Multiactiva, Lotería de Boyacá y Caja de Compensación de Boyacá con un 3% cada una.

Gráfico 2.7.4
Tunja, recaudo por tipo de impuesto
2004 - 2005

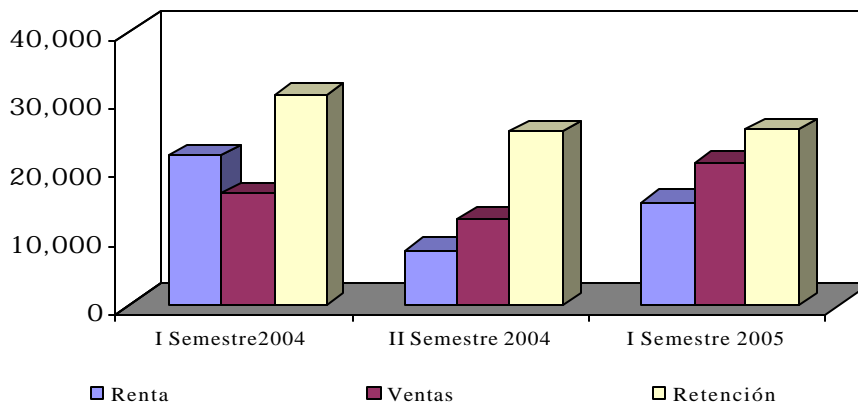

Fuente: DIAN - Tunja.

2.8 SECTOR SOCIAL

2.8.6 Encuesta Anual Manufacturera

La Encuesta Anual Manufacturera es la investigación económica por medio de la cual el Departamento Administrativo Nacional de Estadística -DANE- obtiene la información básica del sector fabril colombiano, en cuanto a su estructura productiva, desarrollo y evolución.

Según los resultados de la encuesta realizada en el año 2003, en el departamento de Boyacá se tomaron una muestra conformada por 51 empresas, con un total de 5.049 personas ocupadas, de las cuales 4.561 figuran como personal remunerado, la diferencia (488) pertenecen a socios o propietarios sin remuneración. El 82,10% de las personas ocupadas está vinculado como personal permanente, mientras que el personal temporal representa el 8,24% del total.

La producción bruta ascendió a 1.278.055.299 miles de pesos, mientras que el consumo intermedio se situó en \$510.483.629 miles de pesos, el valor agregado (producción bruta- consumo intermedio) fue de \$767.571.670 miles de pesos. El costo laboral promedio (remuneración total / personal remunerado) fue de \$24.654, mientras que la productividad (valor agregado / personal ocupado total) fue de \$152.024.

BOYACA

Tabla 2.8.6
Total Nacional – Boyacá. Resumen de las principales variables de la encuesta anual manufacturera 2003

Valor en miles de pesos

Sección	Número de establecimientos	Total personal ocupado ¹	Total personal remunerado *	Personal permanente	Personal temporal	Sueldos y salarios	Prestaciones sociales
Total nacional	7,230	545,897	427,957	330,527	97,430	4,527,814,750	3,443,743,367
Boyacá	51	5,049	4,561	4,145	416	62,041,838	50,403,254

Sección	Producción bruta	Consumo intermedio	Valor agregado	Costo laboral promedio ²	Producción por persona ocupada ³	Energía eléctrica consumida(kwh)
Total nacional	87,329,291,668	50,245,069,313	37,083,322,355	18,627	67,931	12,224,453,669
Boyacá	1,278,055,299	510,483,629	767,571,670	24,654	152,024	792,050,004

Fuente: DANE

¹ Incluye propietarios, socios, familiares, personal permanente y temporal contratado directamente por el establecimiento o a través de agencias

² Remuneración total/personal ocupado

³ Valor agregado/personal ocupado total

* Incluye personal permanente y temporal

2.8.10 Servicios Públicos

2.8.10.1 Consumo de energía eléctrica

Dentro del consumo de energía eléctrica el principal demandante lo constituye el sector residencial el cual absorbió el 61,4% en el primer semestre de 2004, manteniendo dicho nivel en igual periodo del 2005, cuando presentó el 62.5%, seguido del sector comercial que preservó una participación del 16.8%.

Cuadro 2.8.10.1
Tunja. Consumo de energía eléctrica, según usos.
2004 - 2005 (semestre)

Usos	2004	2004	2005	Variación	
	I Semestre	Año	I Semestre	Semestral	Año
Consumo de Energía eléctrica (Miles Kw/h)					
Total	37,464	75,436	37,663	-50.1	0.5
Industrial	2,353	4,636	2,010	-56.6	-14.6
Comercial	6,311	12,707	6,296	-50.5	-0.2
Residencial	22,989	46,350	23,554	-49.2	2.5
Alumbrado público	2,399	4,867	2,475	-49.1	3.2
Otros (Ofical)	3,412	6,876	3,328	-51.6	-2.5

Fuente: Empresa de Energía de Boyacá

Gráfico 2.8.10.1
Tunja. Valor del consumo de energía eléctrica.
2004 - 2005 (semestre)

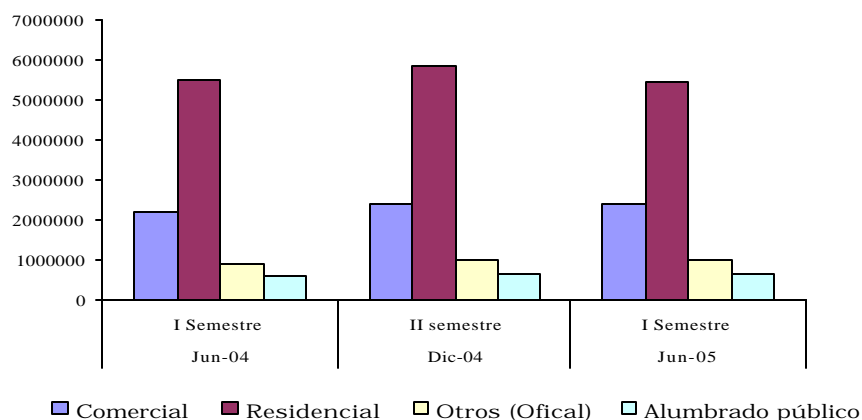

Fuente: Empresa de energía de Boyacá.

2.8.10.2 Consumo acueducto, gas domiciliario y telefonía fija

En torno al número de suscriptores al servicio de agua potable este registró una ligera disminución, no obstante que los metros³ vendidos se elevaron levemente. Los abonados a la telefonía fija se redujeron notablemente, quizá por la irrupción de la telefonía móvil que ha tendido a desplazarla en los hogares Tunjanos. Por el contrario, el gas domiciliario ha extendido su cobertura, tanto residencial como comercial, lo que ha ido acompañado del auge de la actividad constructora

Cuadro 2.8.10.2
Tunja. Suscriptores al acueducto municipal, M³ de agua
teléfonos, gas ,según semestres 2004 - 2005

	2004		2005	Anual
	I Semestre	II Semestre	I Semestre	
Acueducto municipal				
Número abonados	31,669	32,361	31,527	-0.4
M ³ vendidos (Miles)	2,842	2,891	2,926	2.9
Teléfonos				
Número de abonados	33,860	30,307	29,497	-12.9
Gas				
Abonos Residencial	17,005	17,685	18,622	9.5
Abonos Comercial	243	281	315	29.6

Fuente: Sera.q.a.Tunja; Empresa de Telecomunicaciones - Regional Boyacá.

2.9 SECTOR REAL**2.9.1 Agricultura**

No es muy halagüeño el comportamiento esperado para el 2005 de varios productos importantes para el subsector agrícola del departamento, pues las cifras proyectadas tanto para el área sembrada como para la producción, muestran que estas disminuyen, y en algunos casos, estas reducciones serán relativamente grandes. Dentro de los productos que se espera que haya caídas están la papa, el trigo, la cebada, la arveja y algunos frutales. Esta situación puede explicarse por varias razones, a nivel general la incertidumbre ocasionada por las negociaciones del TLC pueden haber influido en las decisiones de los agricultores, quienes, siguiendo la tendencia nacional, han decidido dejar de cultivar y destinar las tierras a la ganadería.

2.9.1.1 Papa

En el caso particular de la papa la disminución en el área sembrada, prevista para 2005 (ver cuadro 2.9.1.1), puede responder tanto al comportamiento de los precios en los períodos anteriores como a los problemas fitosanitarios que ha presentado el cultivo en los últimos años. De igual manera, pueden influir otro tipo de dificultades de vieja data, como la disponibilidad de crédito, el incremento en los costos y los problemas relativos a la cadena productiva de la papa.

Cuadro 2.9.1.1**Boyacá. Evaluación definitiva cultivo de papa
Año 2004. 2005 Pronóstico**

Periodo	Municipios Productores	Área Sembrada	Área Cosechada	Producción Ton.	Rendimiento Kg/Ha
Semestre A 2004		22,156	21,714	366,207	16,865
Semestre B 2004	81	17,547	17,211	274,088	15,925
Total 2004		42,175	41,234	662,710	16,072
Semestre A 2005 *	81	19,249	18,944	304,939	16,097
Total 2005 *		36,796	36,154	579,027	16,015
Var. % 01/00 anual		-12.8	-12.3	-12.6	-0.4

Fuente: Secretaría de Agricultura, UMATA's, URPA - Boyacá

* Pronostico 2005.

2.9.1.2 Cultivos transitorios

Al observar el cuadro 2.9.1.2 se puede apreciar que algunos de los cultivos transitorios presentarán reducciones importantes tanto en área como en producción, mientras en otros productos el comportamiento de estas dos variables será positivo y se espera un incremento en las mismas.

BOYACA

Cuadro 2.9.1.2

Boyacá. Evaluación definitiva de los cultivos transitorios Año 2004. 2005 Pronóstico

Cultivos	Area cosechada hectáreas			Producción toneladas			Rendimiento Kg/hetáreas		
	Año			Año			Año		
	2004	2005	var%	2004	2005	var%	2004	2005	var%
Cultivos transitorios	Año	Pronostico		Año	Pronostico		Año	Pronostico	
Arveja	6,785	6,332	-6.7	20,568	18,596	-9.6	3,032	2,937	-3.1
Cebada	1,210	999	-17.4	2,180	1,796	-17.6	1,801	1,798	-0.2
Cebolla B.	4,778	4,789	0.2	127,172	124,244	-2.3	26,619	25,946	-2.5
Frijol	5,775	6,434	11.4	5,817	6,515	12.0	1,007	1,013	0.6
Maiz	8,676	7,718	-11.0	11,465	10,242	-10.7	1,321	1,327	0.5
Habichuela	220	190	n.d	4,501	2,720	n.d	20,459	14,316	n.d
Tabaco Rubio	620	615	-0.8	855	848	-0.8	1,378	1,378	0.0
Tomate	558	520	-6.8	12,966	13,407	3.4	23,244	25,793	11.0
Trigo	5,327	5,270	-1.1	9,639	10,417	8.1	1,810	1,977	9.2
Zanahoria	958	1,023	6.8	20,544	24,111	17.4	21,455	23,562	9.8

Fuente: Secretaría de Agricultura, UMATA's, URPA - Boyacá

Las disminuciones referidas parecen tener como común denominador el comportamiento del clima y en algunos casos caídas en los precios como resultado de la sobreproducción presentada en períodos anteriores.

En cuanto a los incrementos esperados en la producción, este fenómeno parece responder a mejorías en la tecnología empleada que han redundado en más altos rendimientos por hectárea.

Una mención aparte merece el comportamiento de los cereales especialmente trigo y cebada, pues el proceso de apertura iniciado desde la década de los 90 parece haber seguido incidiendo notablemente en la disminución del área sembrada.

2.9.1.3 Cultivos Permanentes

El cuadro 2.9.1.3 muestra el comportamiento de varios cultivos permanentes. En productos como la breva y la curuba se ha ido reduciendo el área cultivada como reacción de los precios bajos, (en el primer caso) y la falta de compradores, en el segundo caso. En cuanto a la ciruela, el área cosechada disminuyó, pero la producción y los rendimientos aumentaron como resultado de las mejores labores realizadas en el cultivo, comportamiento similar presenta la fresa, con una caída en hectáreas y toneladas, pero con una mayor productividad. Igualmente se siguen reemplazando los cafetales, razón por la cual el área dedicada a este cultivo sigue reduciéndose. En el caso del tomate de árbol el comportamiento de su producción y rendimientos parece obedecer a la presencia de enfermedades en los cultivos.

Dentro de los productos que han presentado incrementos tanto en área cosechada como en producción, se destacan el aguacate y la caña panelera; el comportamiento del primero de ellos se asocia a los programas de sustitución de cultivos ilícitos y de reforestación emprendidos en algunos municipios del departamento y, en el segundo, a

BOYACA

las expectativas creadas en torno a la producción de alcohol carburante a partir de la caña.

Cuadro 2.9.1.3 Boyacá. Evaluación definitiva de los cultivos permanentes Años 2003 - 2004

Cultivos	Area cosechada			Producción			Rendimiento		
	hectáreas			toneladas			Kg/hetáreas		
	2003	2004	var%	2003	2004	var%	2003	2004	var%
Cultivos Permanentes	52,553	50,915	-3.1	742,238	600,366	-19.1	226,430	225,318	-0.5
Aguacate	62	97	56.5	709	892	25.8	11,438	9,196	-19.6
Breva	201	96	-52.2	963	325	-66.3	4,791	3,380	-29.5
Café	10,361	9,828	-5.1	10,772	9,318	-13.5	1,040	948	-8.8
Caña Miel	4,618	4,212	-8.8	19,298	19,809	2.6	4,179	4,703	12.5
Caña Panela	17,047	19,386	13.7	237,078	260,778	10.0	13,907	13,452	-3.3
Cebolla Jumca	6,924	4,635	0.0	276,960	140,400	0.0	40,000	30,291	0.0
Ciruella	837	420	-49.8	8,569	11,458	33.7	10,239	27,255	166.2
Citricos	2,126	2,139	0.6	51,555	50,854	-1.4	24,255	23,775	-2.0
Curuba	1,432	988	-31.0	19,942	12,305	-38.3	13,926	14,454	3.8
Durazno	541	558	3.1	5,188	5,419	4.5	9,590	9,716	1.3
Feijoa	158	154	-2.5	989	1,128	14.1	6,247	7,325	17.3
Fresa	45	30	-33.3	775	600	-22.6	17,222	20,000	16.1
Guayaba	1,849	2,024	9.5	28,697	32,620	13.7	15,520	16,116	3.8
Manzana	427	430	0.7	4,304	4,434	3.0	10,087	10,306	2.2
Pera	1,175	1,209	2.9	14,726	15,321	4.0	12,532	12,673	1.1
Plátano	4,146	4,396	6.0	50,001	30,046	-39.9	12,060	6,835	-43.3
Tomate Arbol	604	313	-48.2	11,712	4,659	-60.2	19,397	14,893	-23.2

* No se reporto completamente.

Fuente: Secretaría de Agricultura, UMATA's, URPA - Boyacá

2.9.1.4 Cultivos anuales

Respecto a los cultivos anuales (cuadro 2.9.1.4), se observa que la mayoría de ellos son cultivos de subsistencia, característicos de economía campesina, y destinados a autoconsumo encontrándose que la producción y productividad no son muy altas, excepto en los casos del tabaco negro y de la yuca; en el primero acompañado a una reducción debido a una caída en la demanda y, en el segundo, a un incremento por la recuperación del área sembrada en regiones de clima medio.

Cuadro 2.9.1.4 Boyacá. Evaluación definitiva de los cultivos anuales Años 2003 - 2004

Cultivos	Area cosechada			Producción			Rendimiento		
	hectáreas			toneladas			Kg/hetáreas		
	2003	2004	var%	2003	2004	var%	2003	2004	var%
Cultivos anuales	12,753	12,621	-1.0	37,857	39,164	3.5	20,627	21,502	4.2
Anacaha	431	398	-7.7	3,796	3,676	-3.2	8,806	9,235	4.9
Haba	998	940	-5.8	1,714	1,776	3.6	1,828	1,889	3.3
Maíz	8,352	8,237	-1.4	12,173	12,741	4.7	1,457	1,546	6.1
Tabaco Negro	278	260	-6.5	374	374	0.0	1,347	1,439	6.8
Yuca	2,754	2,786	1.2	19,800	20,597	4.0	7,189	7,393	2.8

Fuente: Secretaría de Agricultura, UMATA's, URPA - Boyacá

2.9.5 Sacrificio de ganado

2.9.5.1 Sacrificio de ganado vacuno

El sacrificio de ganado vacuno en el departamento de Boyacá presentó un incremento de 4,34%, durante el primer semestre del año 2005, en comparación con igual periodo de 2004, al pasar de 17.135 a 17.878 cabezas sacrificadas, esta variación está sustentada con un aumento de 12,41% en el sacrificio de machos (1.292 cabezas) y una disminución de 549 hembras sacrificadas (8,16%).

Por municipios, Tunja presentó una variación de 0,69%, pasar de 5.198 animales sacrificados en los primeros 6 meses del año 2004 a 5.234 en igual periodo del 2005; esta variación esta compuesta por un aumento de 27 machos sacrificados (0,74%) y 9 hembras (0,58%).

Por su parte Duitama registra un total de 6.575 animales sacrificados durante el primer semestre de 2005, lo que significa una variación de 5,45%, al compararlo con las 6.235 reses sacrificadas en igual periodo de 2004; según sexos, el sacrificio de machos en este municipio se incrementó en 488 cabezas (12,48%), mientras que el sacrificio de hembras disminuyó en 6,37%. Para el mismo lapso de tiempo Sogamoso registra una variación porcentual de 6,44% (367 cabezas) en el sacrificio total de ganado vacuno. El número de hembras varió en -14,44%, mientras que el de machos creció en 27,14%.

Un total de 5.449 miles de kilos de ganado vacuno se comercializaron en los tres municipios que incluye la muestra, con un promedio de 305 kilos por cabeza durante los meses de Enero a Junio de 2005, presentando una leve disminución en comparación con el mismo periodo de 2004, cuando se registraron 5.123 miles de kilos con un promedio de 299 kilos por res sacrificada.

Cuadro 2.9.5.1
Boyacá. Sacrificio de ganado vacuno por sexo, cabezas y kilos, según municipios¹
Primer semestre 2004 - 2005

Municipios	Enero-Junio 2004			Enero-Junio 2005		
	Total	Machos	Hembras	Total	Machos	Hembras
Cabezas						
Total	17,135	10,411	6,724	17,879	11,703	6,175
Tunja	5,198	3,637	1,561	5,234	3,664	1,570
Duitama	6,235	3,911	2,324	6,576	4,399	2,176
Sogamoso	5,702	2,863	2,839	6,069	3,640	2,429
Kilos						
Total	5,123,760	3,228,050	1,895,370	5,317,220	3,545,300	1,771,920
Tunja	1,299,500	909,250	390,250	1,308,500	916,000	392,500
Duitama	1,824,460	1,173,300	650,720	1,824,020	1,173,300	650,720
Sogamoso	1,999,800	1,145,500	854,400	2,184,700	1,456,000	728,700

Fuente: DANE

¹ Corresponde a los municipios incluidos en la muestra

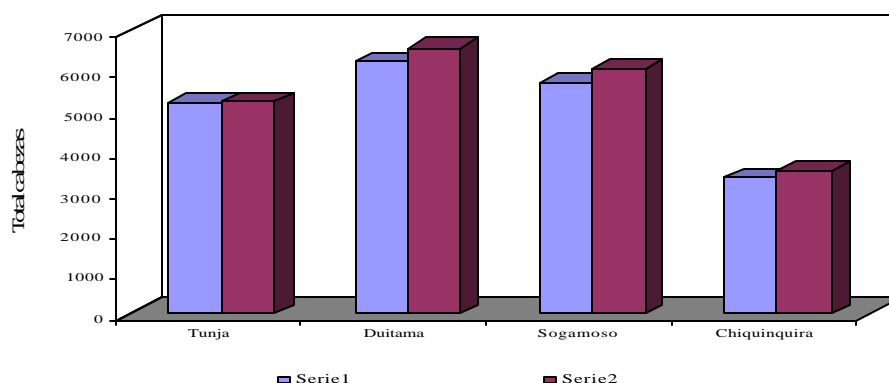
Grafico 2.9.5.1**Boyacá. Sacrificio de ganado vacuno, por sexo, cabezas y kilos. 2004 - 2005 (Semestres)**

Fuente: DANE

2.9.5.2 Sacrificio de ganado porcino

En los tres municipios que incluye la muestra, durante el primer semestre de 2005, el número total de cabezas sacrificadas de ganado porcino ascendió a 6.241, presentando una disminución de 18,15% respecto a igual periodo de 2004; por sexos, la mayor variación se presentó en el sacrificio de hembras (-35,20%) al pasar de 2.952 cabezas en 2004 a 1.913 en 2005.

En Tunja se presentó la mayor variación (23,55%) en el sacrificio de porcinos sacrificados, al pasar de 2.675 en el primer semestre de 2004 a 2.045 en el mismo periodo de 2005. Duitama presentó aumento en el sacrificio de machos (20,06%), pero una disminución de 50,49% en el sacrificio de hembras, lo que equivale a una variación total de -21,84%.

Cuadro 2.9.5.2**Boyacá. Sacrificio de ganado porcino por sexo, cabezas y kilos, según municipios ¹ Primer semestre de 2004 - 2005**

Municipios	Enero-Junio 2004			Enero-Junio 2005		
	Total	Machos	Hembras	Total	Machos	Hembras
Cabezas						
Total	7,625	4,673	2,952	6,282	4,347	1,935
Tunja	2,675	2,006	669	2,086	1,565	521
Duitama	2,578	1,047	1,531	2,015	1,257	758
Sogamoso	2,372	1,620	752	2,181	1,525	656
Kilos						
Total	618,060	385,740	232,320	515,600	357,865	157,735
Tunja	200,400	150,450	49,950	156,450	117,375	39,075
Duitama	180,460	73,290	107,170	141,050	87,990	53,060
Sogamoso	237,200	162,000	75,200	218,100	152,500	65,600

Fuente: DANE

¹ Corresponde a los municipios incluidos en la muestra

BOYACA

Sogamoso disminuyó en 8,05% en el sacrificio total de ganado porcino con una variación de 191 cabezas. Con respecto al peso total de ganado porcino sacrificado, este presentó una disminución de 17,08%; por municipios, la disminución en el peso total de ganado porcino sacrificado fue así: Tunja (-23,47%), Duitama (-21,84%), y Sogamoso (-8,05%).

Grafico 2.9.5.2

Boyacá. Sacrificio de ganado porcino, por sexo, cabezas y kilos Primer semestre 2004 - 2005

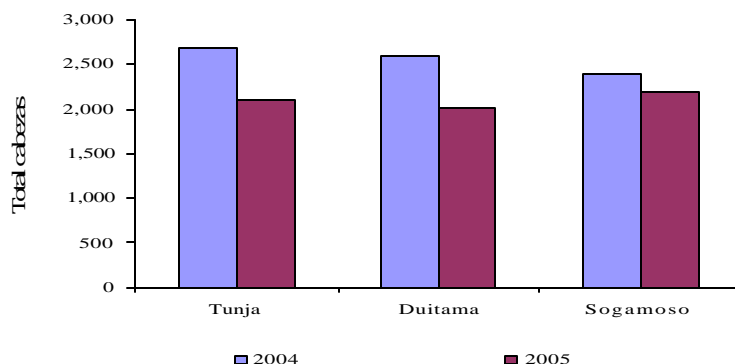

Fuente: DANE

2.9.6 Sector de la construcción

2.9.6.1 Stock de vivienda

Al corte del segundo trimestre de 2005, el departamento de Boyacá reporta un incremento en el stock de vivienda de 0,23% con respecto al mismo corte de 2004, según sectores, las viviendas ubicadas en la cabecera suman el 37,21% mientras que el resto (rural) representa el 62,79%, confirmando la vocación rural del departamento.

Con respecto a las viviendas ubicadas en la cabecera, predomina la de tipo propio (57,38%), mientras que las viviendas en arriendo representan el 41,80%, el porcentaje restante se encuentra en otro tipo de ocupación. Porcentajes similares ocurren en el sector resto, cuya ocupación está repartida en: propias 76,46%, arrendadas el 15,37%, y otros el 8,17%.

Cuadro 2.9.6.1

Boyacá. Stock de vivienda departamental, por tipo de tenencia, cabecera y resto Primer semestre 2004 - 2005

Periodo	Total				Cabecera				Resto			
	Total	Propias	Arrendada	Otro	Total	Propias	Arrendada	Otro	Total	Propias	Arrendada	Otros
I Trim	300.626	208.525	74.639	17.462	111.809	64.156	45.618	2.035	188.817	144.369	29.021	15.427
II Trim	300.787	208.637	74.679	17.471	111.871	64.192	45.643	2.036	188.916	144.445	29.036	15.435
2005												
I Trim	301.481	208.993	74.817	17.499	112.096	64.321	45.735	2.040	189.213	144.672	29.082	15.459
II Trim	301.481	209.111	74.862	17.508	112.169	64.363	45.765	2.041	189.312	144.748	29.097	15.467

Fuente: DANE

BOYACA

2.9.6.6 Licencias de Construcción

El departamento de Boyacá registró un crecimiento de 34,15% en el sector de la construcción, al pasar de 445 licencias aprobadas en el primer semestre de 2005 a 597 licencias en el mismo periodo de 2004 en las cuatro principales ciudades reportadas en la muestra.

Tunja fue la ciudad que mas licencias reportó en Boyacá en los primeros seis meses de 2005, con 241 licencias aprobadas frente a 212 registradas en el mismo periodo del año anterior, de estas, 223 se destinaron a la construcción de vivienda y el 94,17% de este valor (210) fueron para la construcción de vivienda diferente a la de interés social; las restantes construcciones se dirigieron en su mayoría hacia el comercio con 12 licencias aprobadas.

Sogamoso se posiciona en segundo lugar del departamento con un total de 166 licencias aprobadas y un área de 35.149 mts², 151 licencias fueron destinadas para vivienda y la totalidad de ellas para viviendas diferentes a construcciones de interés social, las restantes se destinaron a sectores como comercio (4), industria (2), y hoteles (3).

En Duitama, se construyó un total de 23.900 mts² (99 construcciones) durante los primeros seis meses del 2005, 83 de ellas para vivienda diferente a interés social y las 16 restantes para vivienda de interés social. Para otros fines se destinaron: 3 construcciones al comercio, 1 para industria, 1 para el sector educación, 1 para el religioso y 1 para el social.

Chiquinquirá fue el municipio que mayor variación presentó, con un incremento de 146%, al pasar de 37 licencias en el primer semestre de 2004 a 91 licencias en el mismo periodo de 2005; 90 fueron dirigidas a la construcción de vivienda de interés social y uno al sector comercial.

Cuadro 2.9.6.6.1

Boyacá. Número de licencias de construcción y área por construir, según municipios¹
Primer semestre 2004 - 2005

Municipios	2004				2005				Variación licencias
	Licencias	Area por construir	No	Variación	Licencias	Area por construir	No	Variación	
	Total	Vivienda	Total	Vivienda	Total	Viviendas	Total	Vivienda	
Tunja	212	192	61.254	52.698	241	223	73.296	67.852	14
Chiquinquirá	37	35	11.324	8.132	91	90	13.326	13.080	146
Duitama	71	64	38.149	16.076	99	92	23.900	17.039	39
Sogamoso	125	111	21.030	17.410	166	151	35.149	27.215	33

Fuente: DANE

¹ Municipios incluidos en la muestra

BOYACA

Cuadro 2.9.6.6.2

Boyacá. Número de licencias aprobadas para vivienda, según municipios¹

Primer semestre 2004 - 2005

Municipios	2004			2005		
	Total número de licencias	Licencias VIS	Licencias NO VIS	Total número de licencias	Licencias VIS	Licencias NO VIS
Tunja	192	16	176	223	13	210
Chiquinquirá	35	0	35	90	0	90
Duitama	64	1	63	92	9	83
Sogamoso	111	7	104	151	0	151

Fuente: DANE

¹ Municipios incluidos en la muestra

Cuadro 2.9.6.6.3

Boyacá. Número de licencias aprobadas por destino, según municipios¹

Primer semestre 2005

Municipic	Total	Vivienda	Industria	Oficina	Bodega	Comercio	Hotel	Educación	Hospital	Admón			
										Pública	Religioso	Sociales	Otros
Tunja	241	223	0	1	1	12	0	3	0	0	0	0	1
Chiquinquirá	91	90	0	0	0	1	0	0	0	0	0	0	0
Duitama	99	92	1	0	0	3	0	1	0	0	1	1	0
Sogamoso	166	151	2	1	1	4	3	0	1	2	1	0	0

Fuente: DANE

¹ Municipios incluidos en la muestra

2.9.6.7 Financiación de vivienda

La dinámica del sector constructor se ve reflejada en el crecimiento de los créditos aprobados para vivienda, cuyo monto para el año 2004 fue de \$798.930 millones, mientras que en los primeros seis meses del año 2005 ascendió a \$430.137 millones; de este valor el departamento de Boyacá se vio beneficiado con el 0.68% en el 2004 y en los meses de Enero a Junio de 2005, Boyacá participó con el 1.06% del monto total del valor de los créditos otorgados. Así, mismo, el 88.5% de este valor se destinó para la adquisición de vivienda nueva y lotes con servicios en la ciudad de Tunja.

El número total de viviendas nuevas adquiridas mediante la modalidad de créditos durante el primer semestre de 2005 fue de 113 unidades en el departamento y un 83% de estas se construyeron en su capital Tunja.

De otra parte la financiación de vivienda usada, un total de 70 unidades se concentró en Tunja mientras que en el resto del departamento fueron financiadas 62 viviendas usadas.

Cuadro 2.9.6.7

Total nacional - Boyacá - Tunja. Valor de los créditos entregados y número de viviendas financiadas, según vivienda nueva, usada y lotes con servicio
Año 2004 - primer semestre 2005

Periodo	Valor de los créditos (millones de pesos)			Número de viviendas		
	Nacional	Boyacá	Tunja	Nacional	Boyacá	Tunja
Vivienda nueva y lotes con servicios						
2004						
Total	798.930	5.475	3.678	29.573	235	162
2005						
Primer semestre	430.137	2869	2.540	14.377	113	94
Vivienda usada						
2004						
Total	514.998	6.401	4.709	17.225	245	182
2005						
Primer semestre	324.405	3.447	1.824	8.910	132	70

Fuente: DANE

2.9.7 Transporte**2.9.7.1 Transporte público urbano de pasajeros**

El parque automotor de la ciudad de Tunja, medido por el promedio mensual de vehículos afiliados a las diferentes empresas, registró un incremento de 3,58% durante el primer semestre del año 2005, frente al mismo periodo de 2004; este aumento obedece a la mayor afiliación de microbuses o colectivos, los cuales presentan un incremento de 5,05%, contrario a lo ocurrido con la afiliación de buses, la cual disminuyó en 44,44%.

Así mismo, el promedio diario de vehículos en servicio tuvo una variación de 2,22%, de esta forma, durante el primer semestre del año 2005, 475 se encontraban prestando servicio en Tunja discriminados así: 110 busetas, y 365 microbuses o colectivos, mientras que en los primeros seis meses del año anterior, el promedio diario de vehículos en servicio fue de 101 busetas y 355 colectivos.

Podemos inferir así que existe una utilización del 93,08% del parque automotor y este porcentaje movilizó 77.649 personas en promedio diario.

BOYACA

Cuadro 2.9.7.1

Tunja. Parque automotor y transporte urbano de pasajeros, según tipo de vehículo y nivel de servicio Primer semestre 2004 - 2005

Meses	2004				2005				Variación total
	Buses	Busetas	Colectivos	Total	Buses	Busetas	Colectivos	Total	
Promedio mensual de vehículos afiliados									
Enero	5	121	354	480	3	123	385	511	6.46
Febrero	5	122	357	484	3	123	385	511	5.58
Marzo	5	122	367	494	3	123	385	511	3.44
Abril	4	122	370	496	2	123	385	510	2.82
Mayo	4	122	373	499	2	123	385	510	2.20
Junio	4	122	378	504	2	123	385	510	1.19
Promedio diario de vehículos en servicio									
Enero	0	109	343	452	0	112	346	458	1.33
Febrero	0	110	343	453	0	109	369	478	5.52
Marzo	0	111	356	467	0	110	368	478	2.36
Abril	0	110	359	469	0	111	372	483	2.99
Mayo	0	109	361	470	0	108	368	476	1.28
Junio	0	110	368	478	0	109	369	478	0.00
Promedio diario de pasajeros transportados									
Enero	0	21,200	72,222	93,422	0	22,282	53,412	75,694	-18.98
Febrero	0	22,896	81,638	104,534	0	22,002	59,259	81,261	-22.26
Marzo	0	22,242	78,831	101,073	0	21,394	57,084	78,478	-22.36
Abril	0	21,413	76,908	98,321	0	21,100	55,150	76,250	-22.45
Mayo	0	21,277	77,877	99,154	0	20,782	56,583	77,365	-21.97
Junio	0	21,110	72,421	93,531	0	20,864	55,984	76,848	-17.84

Fuente: DANE

3. ESCENARIO DE LA INVESTIGACIÓN REGIONAL

**ESTUDIO CLIMA DE LOS NEGOCIOS EN LAS CIUDADES DE
TUNJA Y CHIQUINQUIRA**

FICHA TECNICA

TITULO:	Clima de los negocios, segunda serie trimestral de medición año 2005.
OBJETIVO:	Analizar de forma general el comportamiento de algunos factores que influyen en la situación empresarial de un trimestre a otro, durante el año 2005.
COBERTURA:	Tunja y Chiquinquirá
REALIZADO POR:	Dirección de Planeación y Estudios Económicos
FECHA TRABAJO DE CAMPO:	3 al 7 de Julio de 2005
FECHA ANÁLISIS:	Julio de 2005

METODOLOGIA UTILIZADA PARA EL DESARROLLO DEL ESTUDIO

POBLACION: Empresas afiliadas a la Cámara de Comercio de Tunja y Chiquinquirá; se aplicaron 70 encuestas en Tunja y 30 en Chiquinquirá, para un total de 100 encuestas.

ALCANCE: Tunja y Chiquinquirá, principales ciudades, jurisdicción Cámara de Comercio de Tunja.

TECNICA DE RECOLECCION DE INFORMACION: Encuesta aplicada personal y directamente al empresario dueño, gerente y/o administrador de las empresas afiliadas.

INSTRUMENTO: Cuestionario estructurado con 10 preguntas teniendo en cuenta la clasificación de la actividad económica, buscando la mayor confiabilidad y objetividad de las respuestas, algunas de estas se pide sea explicado.

UNIDAD DE MUESTREO: Empresas afiliadas y renovadas a 31 de marzo de 2005 en la Cámara de Comercio de Tunja, de diferentes sectores económicos, los cuales se seleccionaron del listado de afiliados activos.

ELEMENTO MUESTRAL: Propietario, gerente o administrador de la empresa. En la visita se realiza el contacto y entrevista, donde la visita fue efectiva y la atención fue favorable se aplicó la encuesta. Para los siguientes trimestres del año se entrevistan las mismas empresas.

ENCUESTADOR: Personal seleccionado y capacitado por la Dirección de Planeación sobre el estudio, conocimiento e importancia de la Cámara de Comercio de Tunja.

DIGITACION DE LA INFORMACION: Sistematización y procesamiento en el paquete estadístico SPSS versión 12.

El análisis de la información es realizado por la Dirección de Planeación y Estudios Económicos de la Cámara, con sus respectivas conclusiones y comparativo con el estudio Clima Empresarial Colombiano, realizado por Opinómetro del periódico PORTAFOLIO.

ACTIVIDADES EMPRESAS ENCUESTADAS

TUNJA:

Comercio: Compra y venta de ropa y calzado, de comestibles y alimentos, de medicamentos, de repuestos de vehículos, de productos de belleza, de muebles y electrodomésticos, papelería y útiles de oficina.

Industria: procesamiento de carnes, amoblamiento, productos de panadería, procesamiento de alimentos.

Servicios: juegos y recreación, lavandería, mensajería, salud, seguridad y vigilancia, comunicaciones, turísticos, asesorías y avalúos,

CHIQUINQUIRA:

Comercio: compra y venta de supermercados, venta de ropa y calzado, veterinaria e insumos, de medicamentos, de papelería y útiles de oficina, de muebles y electrodomésticos, ferretería y estación de servicios.

RESULTADOS A DESTACAR

Para el segundo trimestre del año se busca identificar como se encuentran las empresas, su opinión y planeación frente a trimestre anteriores y que perspectiva o visiones tienen de sus negocios; el estudio mantiene aplicación trimestral para conocer el comportamiento de las empresas teniendo en cuenta variable como empleo, proveedores, ventas, inversión entre otras; haciendo el comparativo y análisis frente al segundo del 2004 y primer trimestre del 2005.

1. COMPORTAMIENTO DEL NIVEL DE VENTAS EN EL SEGUNDO TRIMESTRE DE 2005. VS. PRIMER TRIMESTRE DE 2005

Respuesta	Participación		No. Empresas	%
	Tunja	Chiquinquirá		
Sigue igual	30	12	42	42
Disminuyó	19	10	29	29
Aumentó	21	8	29	29
Total	70	30	100	100.0

Al finalizar el segundo trimestre del 2005, el 42% de las empresas consideran el nivel de ventas **sigue igual**, frente al primer trimestre, este índice aumento en 12.7%, representado en 13 empresas más a las cuales las ventas se mantuvieron estables y frente al segundo trimestre de 2004 presentó una variación del 12.5% representada en 6 empresas menos donde el nivel de ventas no registró ningún cambio. En Tunja esta situación, presenta un repunte con un 42.9% que considera que el nivel de ventas se mantuvo, sobresaliendo 13 empresas del sector comerciales y 16 de servicios; para las 12 empresas del sector comercio en Chiquinquirá no presenta ningún cambio frente para el segundo trimestre del año.

Según las 100 empresas encuestas, se encontró para el 29%, el nivel de ventas en el segundo trimestre **disminuyó** en 20.5% frente al primer trimestre y disminuyó el 9% respecto al segundo trimestre del año 2004, siendo mayor la participación de Tunja con 19 empresas, siendo en su mayoría (12) de sector comercial seguida de servicios y en Chiquinquirá 10 empresas solamente del sector comercial. Para el trimestre en estudio fueron 20 empresas menos en donde las ventas disminuyeron comparadas al trimestre anterior.

Igual participación presentó las empresas en donde las ventas **augmentaron** en el segundo trimestre frente al primero de 2005 con

BOYACA

incremento del 9.8%, esto significa para 10 empresarios un nivel de ventas mejor. Para Tunja este comportamiento es característico para 13 empresas del sector comercial y 7 correspondiente al de servicios; y para Chiquinquirá este aumento se presentó para 8 empresas comerciales. Este nivel de ventas comparado al mismo trimestre del año anterior registro incrementó considerable del 15%; presentándose por el desarrollo de la demanda en dichas ciudades.

El comportamiento del nivel de ventas mejoró frente al primer trimestre del 2005, reflejo de una mejor capacidad de compra de la población por mayor demanda de productos por los días de la madre y padre, donde los comerciantes realizaron jornadas de promoción, incentivando al consumidor a realizar mayores compras.

2. COMPORTAMIENTO DE CARTERA SEGUNDO TRIMESTRE DE 2005 VS EL PRIMER TRIMESTRE DE 2005

Respuesta	Participación		No. Empresas	%
	Tunja	Chiquinquirá		
Sigue igual	24	6	30	30
No maneja cartera	15	13	28	28
Disminuyó	18	6	24	24
Aumentó	12	5	17	17
No responde	1	-	1	1
Total	70	30	100	100.0

Siguió igual en el segundo trimestre del 2005 para 30 empresas, siendo 34.2% de Tunja principalmente del sector comercio y servicios y el 20% empresas del sector comercio en Chiquinquirá, este comportamiento frente al primer trimestre disminuyó solamente el 2.3%, representado en dos empresas de las encuestadas. Frente al mismo trimestre del año anterior la cartera disminuyó en 18%, lo cual significa que las empresas han recuperado su cartera en lo corrido del año.

El segundo trimestre de 2005 **no maneja cartera** 28 empresas de las encuestadas, aumentando en 8.8% con 9 empresas más frente al primer trimestre del 2005, las cuales no tuvieron necesidad de dar plazos de pago; esto principalmente en 5 empresas de Tunja dedicadas a la actividad de comercio y 8 al sector servicios y 13 empresas del sector comercio en Chiquinquirá. De la misma manera aumento el número en 16 empresas que no manejaron cartera frente al mismo trimestre del año anterior.

La cartera **disminuyó** en 24% de las empresas encuestadas, en 18 empresas de Tunja principalmente del sector comercio y servicios y 6 de Chiquinquirá dedicadas al comercio; la cartera comparada al primer trimestre del año fue menor el 4.3% o sea cuatro empresas menos las

BOYACA

cuales registraron recuperación de la cartera en el segundo trimestre; y frente al segundo trimestre del año anterior fue superior 3%.

La cartera en el segundo trimestre del presente año **aumentó** al 17% de las empresas encuestadas siendo 12 para Tunja de comercio, servicios e industria y 5 de Chiquinquirá principalmente de comercio. Frente al primer trimestre en las empresas donde la cartera aumentó registra una disminución del 2% representado en dos empresas menos donde la cartera no aumento y comparada al mismo trimestre del año anterior disminuyó solamente el 1%.

Del total de las empresas encuestadas no respondieron el 1%, siendo el mismo porcentaje al primer trimestre, siendo no de Chiquinquirá sino de Tunja.

Este comportamiento de cartera en el segundo trimestre del año registra un leve movimiento más con tendencia a la disminución de empresas en las cuales fueron menos las alteraciones en los niveles de cartera, siendo esto positivo para el comportamiento financiero y comercial de sus negocios.

3. COMPORTAMIENTO DEL EMPLEO EN LAS EMPRESAS DURANTE EL SEGUNDO TRIMESTRE DE 2005. VS. PRIMER TRIMESTRE DE 2005

Respuesta	Participación		No. Empresa	%	No. de empleado
	Tunja	Chiquinquirá			
Sigue igual	51	18	69	69	-
Disminuyó	11	4	15	15	17
Aumentó	7	-	7	7	8
No tiene empleados	1	8	9	9	-
No sabe	-	-	-	-	-
<i>Total</i>	70	30	100	100	25

Según el 69% de las empresas encuestadas, el comportamiento del empleo **siguió igual** durante el segundo trimestre del 2005, representado por 18 empresas de Chiquinquirá siendo del sector comercio y 51 de Tunja de comercio 30 empresas, 19 de servicios y dos de industria, para un total del 72.8%. Frente al primer trimestre se registra un incremento de 15.7% donde para 16 empresas el empleo sigue igual, por tanto cuentan con el mismo personal del primer trimestre, ya que no fue necesario contratar mas personal. Comparado al mismo trimestre de 2004 refleja un aumento del 22%, ya que no hay recursos necesarios para incrementar la planta de personal o e suficiente con los empleados con que cuentan, siendo esto positivo pues no permite aumentar el desempleo.

En 15 empresas encuestadas en el segundo trimestre **disminuyó** el número de personas empleadas, para 11 empresas de Tunja y 4 de Chiquinquirá. Esta disminución frente al primer trimestre del año fue menor en 4.2%, con 17 personas menos ocupadas; en las 11 empresas de Tunja disminuyeron empleo, 7 empleos en el sector comercio, 6 empleos en sector servicios y cuatro empleos en el sector industria y para la ciudad de Chiquinquirá en las cuatro empresas de comercio no respondieron cuantos empleos disminuyeron. Comparando al segundo trimestre del año anterior disminuyeron el número de empresas 6 en las cuales se registraron menor número de empleos representando el 6%.

Las razones de disminución de empleo se debe a menores ventas, a despido de personal, al uso de maquinas por eficiencia en el trabajo, por no ser una temporada donde no se contrata personal.

En total, 7 empresas registraron un comportamiento favorable en cuanto a la generación de empleo, pues este **aumentó** en 8 nuevos puestos de trabajo, de las cuales 5 empleos fueron generados en Tunja por parte de 3 empresas del sector servicio con cuatro nuevos puestos de trabajo y dos empresas del sector comercio ocuparon 3 nuevos empleos durante el segundo trimestre. Frente al mismo trimestre del año 2004 el comportamiento de aumento de empleo registró una disminución para tres empresas menos a las cuales el empleo no incrementó.

Las razones de aumento de personal se debieron principalmente al aumento de demanda de bienes y/o servicios principalmente.

Del total de las empresas encuestadas el 9% manifestó no tener empleados, por lo tanto se abstuvo de opinar frente a este indicador. Este comportamiento frente al primer trimestre fue menor en 2.1%, es decir 2 empresas menos no cuentan con empleados y comparado al mismo periodo del año anterior presentan aumentan incremento del 8% con ocho empresas más las cuales en el segundo trimestre del 2005 no tienen empleados.

Para el segundo trimestre del 2005 la generación de empleo fue baja comparada al trimestre anterior con 14 empleos menos generados en las empresas donde el empleo disminuyó y 45 empleos menos de aumento en las empresas donde aumentó el empleo, presentando una variación general del 70% en el número de empleados frente al primer trimestre del año pasando de 84 empleados a 25 en el trimestre de estudio.

El empleo a nivel nacional sigue en aumento la contratación de temporales. Para el segundo trimestre aumentó el número de empresas que no incluyen en su nómina empleados a termino indefinido principalmente en las grandes y medianas empresas, por el contrario se mantuvo esta contratación en las microempresas.

La tasa de desempleo del 11.4% en el país en el primer semestre del 2005, presentó un 2.4% por debajo del presentado en el 2004, se redujo la tasa

BOYACA

de desocupación y así la evolución efectiva del empleo no es tan contundente.

Frente al desempleo disminuyó el número de empresarios que consideran que la principal preocupación del gobierno a corto plazo debe ser la generación de nuevos puestos de trabajo, coincide con la reducción de tendencia a la baja de desempleo, sin embargo algunos siguen considerando alta la cifra de desocupados.

4. UTILIZACION DE LA CAPACIDAD INSTALADA VS PRESUPUESTADA, PARA EL SEGUNDO TRIMESTRE DE 2005

Respuesta	Participación		No. Empresa	%
	Tunja	Chiquinquirá		
No produce	53	-	53	53
La presupuestada	10	11	21	21
Menos de la presupuestada	2	10	12	12
Más de la presupuestada	1	-	1	1
No sabe- No responde	4	9	13	13
Total	70	30	100	100.0

En el segundo trimestre se registraron 53 empresas que no **realizaron producción** por tanto su capacidad instalada se mantuvo estable, en 53 empresas de Tunja, siendo representativa en los sectores de comercio y servicios. Situación que frente al primer periodo del año presentó un incremento del 13.6% con 14 empresas más que no produjeron y frente al mismo trimestre de 2004 presenta incremento del 21%.

El 21% representada en 21 empresas encuestadas, la utilización de la capacidad instalada estuvo de acuerdo con **la presupuestada**, para el 14.2% representada en 4 empresas de Tunja del sector comercio, 5 de servicio y de industria una empresa, para Chiquinquirá las 11 empresas corresponden al sector comercio. Este comportamiento frente al primer trimestre registró disminución del 7.3% y frente al mismo trimestre del año anterior este comportamiento disminuyó en ocho empresas.

Para el 12% de las empresas encuestadas la capacidad instalada fue **menor de la presupuestada** para 10 empresas de Chiquinquirá principalmente del sector comercio y 2 de Tunja una del sector comercio y otra del sector servicio; comportamiento que frente al primer trimestre del año fue menor el 11.2% pasando de 12 empresas en Chiquinquirá a 10 y de 11 a 2 en Tunja; frente al mismo trimestre del 2004 este comportamiento fue menor la capacidad instalada disminuyendo el 14% en 14 empresas donde la capacidad instalada fue menos de la que se aspiraba tener frente al año pasado.

Una empresa de las encuestadas al segundo trimestre del 2005, registró capacidad instalada **más de la presupuestada**, en 1 empresas en Tunja

del sector comercio, para las empresas de Chiquinquirá está situación no se presentó en ninguna; este registro comparado al primer trimestre disminuye en 4% y de la misma manera frente al segundo trimestre del año anterior presenta una disminución en 6%.

Cuatro empresas de Tunja y nueve de Chiquinquirá para un total de 13%, no dieron información con respecto al comportamiento de esta variable en el segundo trimestre del presente año, esta respuesta registra un incremento del 9% en donde 9 empresas no lograron definir su capacidad instalada frente al primer trimestre del 2005.

A nivel nacional la capacidad instalada registró un mayor optimismo frente a la demandada, para la mayoría de empresas la capacidad instalada se ajusto a lo presupuestado. Para el caso de las empresas encuestadas de Tunja y Chiquinquirá está variable de capacidad instalada tendió a ser menor frente a la presentada en el primer trimestre del año. Por tanto es importante que los empresarios tomen conciencia de realizar mayores inversiones para ampliar la capacidad instalada para atender una mayor demanda de productos y servicios frente a todo el tema de negociación del Tratado de Libre Comercio.

5. COMPORTAMIENTO DE LOS INVENTARIOS DURANTE EL SEGUNDO TRIMESTRE DE 2005 VS EL PRIMER TRIMESTRE DE 2005

Respuesta	Participación		No. Empresa	%
	Tunja	Chiquinquirá		
Sigue igual	28	11	39	39
Aumentó	12	10	22	22
No maneja inventarios	16	3	19	19
Disminuyó	13	4	17	17
No sabe	1	2	3	3
Total	70	30	100	100

El comportamiento de inventarios durante el segundo trimestre del año **sigue igual** para el 39% de las empresas encuestadas, en 28 empresas de Tunja, principalmente del sector comercio y servicios, y 11 de Chiquinquirá siendo del sector comercio; comparado este resultado frente al primer trimestre registra un comportamiento estable del 0.6% y comparado al segundo trimestre del año anterior registro disminución del 15% con 15 empresas menos en las cuales los inventarios presentaron algún movimiento.

Según la opinión del 22% de la muestra, los inventarios presentaron un **aumento** durante el segundo trimestre de 2005, situación presentada en 12 empresas de Tunja del sector comercio 10 empresas y 2 del sector servicio y 10 de Chiquinquirá del sector comercio; comparado esta situación al primer trimestre disminuyó en 4 empresas con variación de 4.3%. Este aumento de inventarios comparado al mismo trimestre de

2004 presentó un crecimiento del 4% representado en cuatro empresas más, pasando de 18 a 22 empresas.

No manejan inventarios, situación se presenta en 19 empresas de las encuestadas, (16 en Tunja del sector servicios 13 y 3 industrial, en Chiquinquirá tres empresas del sector comercio) para una participación de 19%, reflejando un aumento del 9.9%, pasando de 9 empresas al primer trimestre del año a 19 empresas donde no manejaron inventarios, debido a la implementación sistemática y tecnológica que han estado enfrentando las empresas. Frente al segundo trimestre del 2004, no se manejo inventarios, registró aumento del 12%, pasando de 7 a 19 empresas.

El número de empresas que presentaron **disminución** de inventarios durante el segundo periodo significó el 17% de la muestra, con participación de 13 empresas de Tunja principalmente del sector comercio y servicios, y con 4 empresas de dedicadas al comercio en Chiquinquirá del mismo sector; el comportamiento de disminución de inventarios frente al primer trimestre del 2005 mostró una disminución del 8.3% con 8 empresas menos en las cuales sus inventarios no disminuyeron. Frente al mismo trimestre del año anterior presento disminución de 3 empresas, significando el 3% en las cuales no disminuyeron los inventarios.

Los inventarios en general mantuvieron sus niveles similares al primer trimestre, aumentaron el número de empresas donde no manejaron inventarios en el segundo trimestres, así como aquellas empresas las cuales no manejaron inventarios y bajo el número de empresarios que dijo que las existencias disminuyeron frente al primer trimestre del 2005, se mantiene estable el número de empresas las cuales los inventarios se han mantenido estables.

La baja demanda en el segundo trimestre del 2005, representó el 50% de los encuestados para 11 empresas de Chiquinquirá principalmente del sector comercio y 39 empresas de Tunja siendo el 64.2% del sector comercio y 30.8% de servicios principalmente. Comparado al primer trimestre disminuyó levemente en 2.5% representado en dos empresas menos las cuales este problema no les afecta y frente al mismo trimestre del 2004 disminuyó solamente el 1%, lo cual indica que está variable sigue siendo el principal problema y se mantiene relativamente en el 50% de las empresas encuestadas.

La baja demanda sigue siendo el principal problema que aqueja a los empresarios, se destaca para el segundo trimestre del año que esta disminuyó debido al pago de primas y bonificaciones a los trabajadores, se tradujo en una mayor capacidad de compra de gran parte de la población, está baja demanda afecto a la microempresas.

6. PRINCIPALES PROBLEMAS QUE AFECTARON EL DESARROLLO ECONOMICO DE LA EMPRESA DURANTE EL SEGUNDO TRIMESTRE DE 2005 VS EL PRIMER TRIMESTRE DE 2005

RESPUESTA	Participación		No. Empresas	%
	Tunja	Chiquinquirá		
Baja demanda	39	11	50	50
Contrabando	4	12	16	16
Otros	8	2	10	10
Tasas de interés	6	1	7	7
Cartera	3	-	3	3
Inseguridad	1	2	3	3
Devaluación	2	-	2	2
No responde	7	2	9	9
TOTAL	70	30	100	100

El problema del **contrabando** ocupa el segundo orden de importancia para el 16%, problema que sigue creciendo, fue más representativo en 12 empresas de Chiquinquirá del sector comercio y 4 de Tunja de la actividad comercial; frente al primer trimestre del 2005 registró un incremento del 6.9% representado en 7 empresas más las cuales el contrabando afecto y con respecto al mismo periodo del año anterior reflejó un incremento del 6% con 6 empresas más donde afectó significativamente a las empresas.

Para el segundo trimestre, se encuentran **otros problemas** relevantes que afecto a las empresas en este periodo, de acuerdo con la opinión de 8 empresarios encuestados de Tunja del sector servicio y comercio y dos empresas de Chiquinquirá de la actividad de comercio, representando el 10%. Frente al primer trimestre del año este disminuyó en 3.1% o sea 3 empresas menos y comparado al mismo trimestre del 2004 este bajo el 6%.

En las ocho empresas de Tunja los otros problemas que más afecto durante el segundo trimestre fueron: la competencia, vendedores ambulantes, el desempleo y el contrabando. Para el caso de las empresas de Chiquinquirá los otros problemas que influyeron en sus negocios fueron el comercio informal, elevados precios de productos, las tasas de interés y la competencia.

Las tasas de interés significaron el 7% de los empresarios, al segundo trimestre de 2005 aumento su participación en un 6% frente al primero del año, siendo más relevante para seis empresas en el trimestre de estudio pasando este problema en una empresa de Tunja a una de Chiquinquirá y aumentando en 6 empresas de Tunja.

La **Cartera** para el segundo trimestre de 2005 continuo siendo problema para tres empresas de Tunja del sector servicio y comercio;

manteniendo la misma participación frente al primer trimestre del año y frente al mismo periodo del 2004 este problema disminuyó el 3%.

La Inseguridad representó el 3%, problema que afecta al desarrollo económico de la empresa principalmente en Chiquinquirá a dos empresas y en Tunja a una empresa solamente con respecto al primer trimestre aumentó solamente el 1% y frente al mismo trimestre del año anterior registró una disminución del 7%.

La devaluación siguió siendo problema para el 2% en dos empresas de Tunja únicamente, siendo menor frente al primer periodo en solamente el 1%; con respecto al mismo periodo de 2004 presento un comportamiento estable del 2%.

Nueve empresarios representados en Tunja con siete de los sectores de servicio y comercio y dos empresas de comercio en Chiquinquirá, no respondieron a la pregunta, consideran que no se presentó ningún problema que afectara el desarrollo económico de la empresa.

En general para el sector empresarial en el segundo trimestre del año hubo menos quejas sobre aspectos como baja demanda, inseguridad y reformas económicas, estos problemas perdieron peso por el mayor optimismo entre los empresarios. Al cierre del trimestre los empresarios comenzaron a replantear sus iniciativas en espera de una mayor claridad en el frente político y de seguridad este tema mejoró.

En las empresas de nuestra región el contrabando y las tasas de interés aumentó como problema que aún les afecta, las otras variables fueron menos relevantes al segundo trimestre del año.

Los **Proveedores**, continúan siendo la principal obligación económica de los empresarios, representando la opinión del 41% de los empresarios encuestados en el segundo trimestre de 2005 con una participación de 29 empresarios de Tunja de los sectores de comercio y servicio principalmente y 12 de Chiquinquirá de la actividad de comercio. Frente al primer trimestre su participación disminuye el 6.5%, con 6 empresas menos las cuales los proveedores vienen aminorando como obligación y comparada al mismo trimestre de 2004 dicha situación aumento en Tunja en tres empresas más, re presento el 3%.

En segundo lugar están los **Impuestos**, según el 33% de los empresarios, principalmente para 22 empresas de Tunja de los sectores de comercio, servicio e industria y solamente 11 empresas del sector de comercio en Chiquinquirá. Este resultado frente al obtenido en el primer trimestre del año presenta disminución del 6.5% con 6 empresas menos las cuales esta obligación no fueron significativo, este comportamiento frente al mismo trimestre del 2004 registró un incremento del 3% para tres empresas más las cuales los impuestos les afectaron para este periodo del año.

**7. PRINCIPAL OBLIGACION ECONOMICA DE LAS EMPRESAS EN
SEGUNDO TRIMESTRE DE 2005 VS EL PRIMER TRIMESTRE DE 2005.**

Respuesta	Participación		No. Empresas	%
	Tunja	Chiquinquirá		
Proveedores	29	12	41	41
Impuestos	22	11	33	33
Obligaciones financieras	8	7	15	15
Nómina	9	-	9	9
Gastos de funcionamiento	1	-	1	1
No responde	1	-	1	1
Otras	-	-	-	-
Total	70	30	100	100

Esta obligación por lo general siempre es elevada e inestable, variable incontrolable cuando se hacen planes a futuro y afecta el costo de los proyectos.

Para este trimestre, las **Obligaciones Financieras**, representaron el 15% con 15 empresas principalmente 8 de Tunja de los sectores de comercio y servicios y siete de Chiquinquirá del sector de comercio; creció en porcentaje del 6% frente al primer trimestre del año y frente al mismo trimestre del año se mantuvo estable siendo la tercera obligación más representativa.

Sigue creciendo la inquietud de las tasas de interés, al finalizar el semestre aumentó el número de empresarios que ven dichas tasas como una amenaza para la economía.

La **Nómina**, representando el 9% con 9 empresas de Tunja de los sectores de comercio y servicio. Este trimestre frente al primero del mismo año la nómina de las empresas presentó alteración mayor en 1.9%, aumentando en Tunja 4 empresas y en Chiquinquirá disminuyó de 2 a cero empresas. Frente al mismo trimestre del año anterior esta obligación aumentó el 2% su participación.

El pago de nómina aumentó en junio, el costo de esta sube por el pago de primas y porque algunos trabajadores disfrutaban de sus vacaciones.

Para el segundo trimestre del 2005 al igual que el primero, las empresas encuestadas tanto en Tunja como en Chiquinquirá consideran que los principales problemas que más aquejan a las empresas tiene que ver principalmente con impuestos y proveedores, son cargas que pesan para los empresarios, siendo unos obstáculos para las mismas.

Para el sector empresarial en general es importante tener en cuenta por parte del gobierno las prioridades en generación de empleo, bajar impuestos, fomento a la pequeña empresa, bajar las tasas de interés, reactivar el comercio exterior y mejorar las relaciones comerciales con Estados Unidos y la devaluación.

8. INTENCION DE INICIAR PROYECTOS DE INVERSION PARA EL TERCER TRIMESTRE DEL AÑO 2005

Respuesta	Participación		No. Empresas	%
	Tunja	Chiquinquirá		
NO	56	19	75	75
SI	11	8	19	19
NO SABE	2	3	5	5
NO RESPONDE	1	-	1	1
Total	70	30	100	100

De las empresas encuestadas, el 75% **NO tenían intención** de iniciar proyectos de inversión para el segundo trimestre del año 2005, según la opinión de 56 empresas de Tunja principalmente de los sectores de comercio y de servicios y 19 empresas de Chiquinquirá correspondientes al sector comercial. Esta opinión frente al primer trimestre del año aumento en 5.3% con 6 empresas más que no manifestaron interés en iniciar proyectos de inversión y esta opinión comparada al segundo trimestre del año pasado aumento el 8%.

Por el contrario, solamente 19 empresas **SI están interesadas** en iniciar un proyecto de inversión a partir del tercer trimestre del 2005, con 11 de Tunja de los sectores comercial y de servicios, y 8 empresas de Chiquinquirá dedicadas a actividades de comercio principalmente. Con respecto al primer trimestre, las iniciativas de inversión disminuyeron su variación en 2.2%, representados en 2 empresas no están interesadas en realizar ningún proyecto de inversión. Comparado frente al mismo trimestre de 2004 presento disminución del 8.8% con 9 empresas las cuales no interesa invertir para el siguiente trimestre.

En Tunja los proyectos corresponden a empresas del sector comercial seguido de servicios, las nuevas inversiones a realizar el siguiente trimestre se dirigen a ampliar mercado, compra de equipos tecnológicos, en construcción e infraestructura y promoción y publicidad; los valores oscilan entre \$1 millón a \$420 millones.

Las empresas de Chiquinquirá, las inversiones están orientadas a surtido de insumos y nuevos productos, con valores entre \$1 a \$6 millones.

El 5% de los empresarios no sabe y el 1% no dio respuesta correspondiente a la ciudad de Tunja, pues no tienen interés en invertir para su empresa o tengan previsto algún proyecto.

El comportamiento de la realización de nuevas inversiones para el tercer trimestre es realmente débil, no existe mucho interés pues este disminuyó y las interesadas son pocas. Esto es reflejo de la situación que se vive en el país al finalizar el primer semestre del año, pues los empresarios comienzan a replantear sus iniciativas en espera de una claridad frente a la situación política, económica y de seguridad, decayó el interés por nuevas inversiones y planear nuevos negocios en el exterior. Los nuevos proyectos los registran las grandes empresas.

9. PLANES PARA ABRIR NUEVOS MERCADOS EN EL TERCER TRIMESTRE DE 2005.

Respuesta	Participación		No. Empresas	%
	Tunja	Chiquinquirá		
NO	48	27	75	75
SI	19	1	20	20
No responde	3	2	5	5
Total	70	30	100	100

Sobre la intención de abrir nuevos mercados en el segundo trimestre de 2005, el 75% de los empresarios encuestados contestó que **NO**, representado en 48 empresas de Tunja del sector comercio y servicio principalmente y 27 empresas de Chiquinquirá en actividad comercial. Presenta una disminución leve en este trimestre con relación al primero del 2005 en 0.8%, que no tiene planes para abrir nuevos mercados en el tercer trimestre de 2005, manteniendo relativamente la misma participación al inicio del año. Frente al mismo trimestre del año anterior este bajo interés se siguió disminuyendo en 3% donde 3 empresas así lo confirman,

De las empresas que **SI** están interesadas en abrir nuevos mercados, sobresale el 20% de las cuales 19 están ubicadas en Tunja del sector de servicio e industria y 1 en Chiquinquirá de comercio; se registra una disminución frente al primer trimestre del año, representado en 1 empresa menos interesada en abrir nuevos mercados y este comportamiento frente al mismo trimestre el año anterior presentó de igual manera una disminución 1%, manteniéndose estable esta participación para los dos años.

De las 21 empresas que proyectan abrir mercados, el 15.7% lo hará en el ámbito regional (11 empresas de Tunja); el 10.7% en el ámbito local (5 pertenecientes a Tunja y 1 de Chiquinquirá); el 7.14% en el ámbito nacional (1 empresas de Tunja) y en el exterior sin participación.

El comportamiento de abrir nuevos mercados se ha estancado, pues se mantiene poco interés para muchos empresarios, consideran esperar que pasara con la firma del Tratado de Libre Comercio y verificar oportunidades, antes de realizar cualquier inversión tendiente a abrir nuevos mercados. A nivel general del país muchos empresarios

BOYACA

consideran que hay otros factores que genera n incertidumbre como la tasa de cambio que es poco favorable para las exportaciones y la inestabilidad de algunos mercados vecinos.

10. COMO VISUALIZA LA SITUACION ECONOMICA DEL DEPARTAMENTO DE BOYACA EN EL 2005

Respuesta	Participación		No. Empresas	%
	Tunja	Chiquinquirá		
Seguirá igual	34	18	52	52
Mejorará	23	5	28	28
Empeorará	11	1	12	12
No sabe	2	4	6	6
No responde	-	2	2	2
Total	70	30	100	100

La perspectiva del departamento **seguirá igual** según la opinión del 52% de los empresarios, representado en 34 empresas de Tunja y 18 de Chiquinquirá; con respecto a la percepción en el primer trimestre del año, esta opinión aumentó en un 18.7%, de acuerdo a la opinión de 8 empresas más de Tunja y 11 más de Chiquinquirá. Debido principalmente a factores como:

Empresas de Tunja: No se visualiza planes de inversión en el departamento que beneficie a pequeños empresarios, el TLC no esta definido, siguen los mismos mandatarios, no hay proyectos a nivel macro en el sector turismo, no hay empleo ni políticas de cambio, no hay proyectos de apoyo para la empresa boyacense, no hay inversión.

Para las empresas de Chiquinquirá: no se soluciona problemas de seguridad, no cambian las políticas del gobierno que apoye a las empresas y no cambia la situación, falta presupuesto departamental, hay incertidumbre sobre el TLC.

Con respecto a las expectativas sobre la situación económica del departamento en el año 2005, el resultado en el segundo trimestre el 28% de los empresarios opinan que **mejorará**, con una participación de 23 empresas de Tunja y 5 de Chiquinquirá; esta opinión frente al primer trimestre presenta una disminución del 11.4% y frente al mismo periodo de 2004 igualmente presenta una disminución del 6%; esta opinión presenta argumentos como:

Las empresas de Tunja, opinaron por: hay optimismo empresarial, esperan una buena temporada de fin de año, espera buena actividad económica, mayor afluencia de turismo.

En las empresas de Chiquinquirá: se está generando conciencia de invertir en el departamento.

BOYACA

Una percepción más pesimista esta representada por la opinión del 12% de los empresarios con 11 empresarios de Tunja, quienes consideran que para el año 2005 la situación económica del departamento **empeorará**. Esta situación frente al primer trimestre presenta una disminución de 10.2% representado con 8 empresas menos en Tunja y dos para Chiquinquirá.

Las empresas de Tunja que consideran que empeorará por aspectos como: falta de fuentes de empleo, por los vendedores ambulantes, los impuestos, no hay creación de empresas, hay poca demanda.

En Chiquinquirá consideran que no hay apoyo a los empresarios.

La percepción por tanto de los empresarios para el segundo trimestre, considera estable la situación económica del departamento, los que no son optimistas que la economía mejorará bajo su opinión y expectativa por desconocimiento del comportamiento agregado de la economía del país y porque están encerrados en sus negocios y no hay percepción de lo que ocurre a su alrededor.

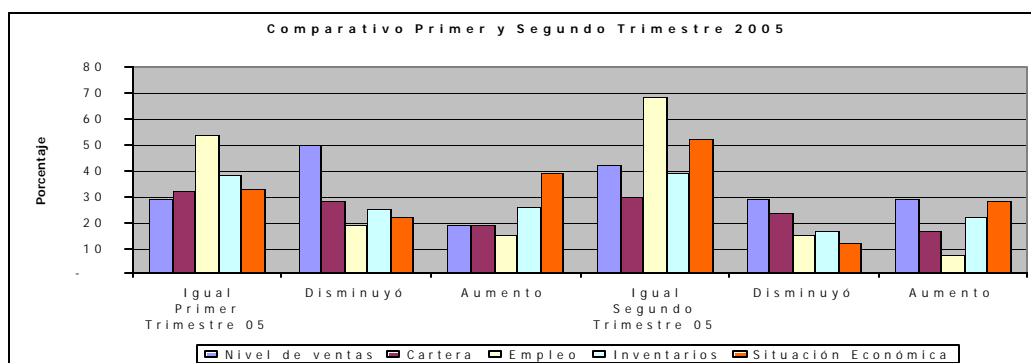

Fuente: Encuestas aplicadas

Del comportamiento de la opinión y situación empresarial de Tunja y Chiquinquirá respecto al segundo trimestre frente al periodo anterior, continuo igual para las variables de estudio, se tiene que aumentó respecto al nivel de ventas en 12.7%, y empleo con el 15.5%; caso contrario bajo para la variable de cartera el 2.3%, capacidad instalada 7.3%, inventarios 0.6% y la situación económica de la región el 18.7%.

Los principales problemas que afectaron el desarrollo económico de las empresas durante el segundo trimestre se destacan:

Baja demanda: Disminuyó frente al primer trimestre del 2005 el 2.5%, para el 50% de las empresas encuestadas.

Contrabando: Incrementó frente al primer trimestre el 6.9%, para el 16% de las empresas.

Otros: Disminuyó el 3.1%, para el 10% de las empresas encuestadas (competencia, vendedores ambulantes, el desempleo, contrabando, elevados precios, y aumento de la tasa de interés).

Tabla Resumen Primer y Segundo trimestre 2005

Respuesta	Siguió Igual	Disminuyó	Aumentó
Primer Trimestre			
Nivel de ventas	29.3	49.5	19.2
Cartera	32.3	28.3	19.2
Empleo	53.5	19.2	15.2
Capacidad Instalada	28.3	23.2	5.1
Inventarios	38.4	25.3	26.3
Situación Económica	33.3	22.2	39.4
Segundo Trimestre			
Nivel de ventas	42	29	29
Cartera	30	24	17
Empleo	69	15	7
Capacidad Instalada	21	12	1
Inventarios	39	17	22
Situación Económica	52	12	28

Fuente: encuestas aplicadas

Analizando las principales variables durante el primer trimestre de 2005, las más relevantes fueron:

Nivel de ventas: Aumentó para el 9.8% de las empresas encuestadas y disminuyó para el 20.5%.

El comportamiento del nivel de ventas mejoró frente al primer trimestre del 2005, reflejo de una mejor capacidad de compra de la población por mayor demanda de productos por los días de la madre y padre, donde los comerciantes realizaron jornadas de promoción, incentivando al consumidor a realizar mayores compras.

Cartera: Registra disminución leve del 4.3% frente al primer trimestre y menor el aumento para el 2.2% de las empresas.

Este comportamiento en el segundo trimestre del año registra un leve movimiento más con tendencia a la disminución de empresas en las cuales fueron menos las alteraciones en los niveles de cartera, siendo esto positivo para el comportamiento financiero y comercial de sus negocios.

Empleo: Disminuyó el aumento en el 8.2% y registró disminución de 4.2% frente al primer trimestre.

Para el segundo trimestre del 2005 la generación de empleo fue baja comparada al trimestre anterior con 14 empleos menos generados en las empresas donde el empleo disminuyó y 45 empleos menos de aumento

en las empresas donde aumentó el empleo, presentando una variación general del 70% en el número de empleados frente al primer trimestre del año pasando de 84 empleados a 25 en el trimestre de estudio.

El empleo a nivel nacional sigue en aumento la contratación de temporales. Para el segundo trimestre aumentó el número de empresas que no incluyen en su nómina empleados a término indefinido principalmente en las grandes y medianas empresas, por el contrario se mantuvo esta contratación en las microempresas.

Capacidad Instalada: Disminuyó el 11.2% y el aumento levemente el 4.1%.

A nivel nacional la capacidad instalada registró un mayor optimismo frente a la demandada, para la mayoría de empresas la capacidad instalada se ajustó a lo presupuestado. Para el caso de las empresas encuestadas de Tunja y Chiquinquirá está variable de capacidad instalada tendió a ser menor frente a la presentada en el primer trimestre del año. Por tanto es importante que los empresarios tomen conciencia de realizar mayores inversiones para ampliar la capacidad instalada para atender una mayor demanda de productos y servicios frente a todo el tema de negociación del Tratado de Libre Comercio.

Inventarios: Disminuyeron el 8.3% y fue menor el aumento en 4.3%.

Los inventarios en general mantuvieron sus niveles similares al primer trimestre, aumentaron el número de empresas donde no manejaron inventarios en el segundo trimestre, así como aquellas empresas las cuales no manejaron inventarios y bajo el número de empresarios que dijo que las existencias disminuyeron frente al primer trimestre del 2005, se mantiene estable el número de empresas las cuales los inventarios se han mantenido estables.

Situación Económica: Registró pesimismo, disminuyó su calificación en 10.2% y consideran que no aumentará considerablemente el resto del año para el 11.8%.

La percepción por tanto de los empresarios para el segundo trimestre, se considera estable la situación económica del departamento, los que no son optimistas que la economía mejorará bajo su opinión y expectativa por desconocimiento del comportamiento agregado de la economía del país y porque están encerrados en sus negocios y no hay percepción de lo que ocurre a su alrededor.

ANEXO ESTADISTICO

- 1 Boyacá. Exportaciones no tradicionales, según país de destino. Primer semestre 2005.
- 2 Boyacá. Exportaciones no tradicionales, según clasificación CIIU. Primer semestre 2004 - 2005.
- 3 Boyacá. Importaciones registradas por valor, según clasificación CIIU. Primer semestre 2004 - 2005
- 4 Boyacá importaciones según país de origen. Primer semestre 2005.
- 5 Boyacá. Situación fiscal del gobierno central departamental. Primer semestre 2004 - 2005. Año 2004
- 6 Tunja. Situación fiscal del gobierno central municipal. Primer semestre 2004 - 2005. Año 2004
- 7 Duitama. Captación de los recursos del sistema financiero. Primer semestre 2004 - 2005. Año 2004
- 8 Sogamoso. Captación de los recursos del sistema financiero. Primer semestre 2004 - 2005. Año 2004
- 9 Chiquinquirá. Captación de los recursos del sistema financiero. Primer semestre 2004 - 2005. Año 2004
- 10 Resto departamento. Captación de los recursos del sistema financiero. Primer semestre 2004 - 2005. Año 2004
- 11 Duitama. Colocación de recursos del sistema financiero. Primer semestre 2004 - 2005. Año 2004
- 12 Sogamoso. Colocación de recursos del sistema financiero. Primer semestre 2004 - 2005. Año 2004
- 13 Chiquinquirá. Colocación de recursos del sistema financiero. Primer semestre 2004 - 2005. Año 2004
- 14 Resto departamento. Colocación de recursos del sistema financiero. Primer semestre 2004 - 2005. Año 2004
- 15 Boyacá. Sociedades constituidas a precios corrientes, según actividad económica. Primer semestre 2004 - 2005. Año 2004
- 16 Boyacá. Sociedades reformadas a precios corrientes, según actividad económica. Primer semestre 2004 - 2005. Año 2004
- 17 Boyacá. Sociedades liquidadas a precios corrientes, según actividad económica. Primer semestre 2004 - 2005. Año 2004
- 18 Boyacá. Inversión neta a precios corrientes, según actividad económica. Primer semestre 2004 - 2005. Año 2004

BOYACA

Anexo 1 Boyacá. Exportaciones no tradicionales registradas según clasificación CIU Primer semestre 2004 - 2005

Código	Descripción	Valor FOB(US\$)		Variación porcentual
		2004	2005	
	Total	36.790.490	39.277.415	6.76
100	Sector Agropecuario, Silvicultura, caza	1.457.451	2.449.939	68.10
111	Producción Agropecuaria	1.454.116	2.401.003	65.12
121	Silvicultura	3.335	5.961	78.74
122	Extracción de madera	0	42.975	
200	Sector Minero	678.804	661.477	-2.55
290	Extracción otros minerales	678.804	661.477	-2.55
300	Sector Industrial	34.654.235	36.165.999	4.36
31	Productos Alimenticios Bebidas y tabaco	60.286	239.303	296.95
311	Fabricación productos alimenticios	18.286	239.303	1208.67
312	Fabricación otros productos alimenticios	42.000	0	-100.00
32	Textiles, prendas de vestir	21.495	19.697	-8.36
321	Textiles	3.778	856	-77.34
322	Prendas de vestir	17.419	10.706	-38.54
323	cuero y sus derivados	298	7.040	2262.42
324	Calzado	0	1.095	
33	Industria Maderera	83.023	321.687	287.47
331	Madera y sus productos	2.204	18.363	733.17
332	Muebles de madera	80.819	303.324	275.31
34	Fabricación de papel y sus productos	3.518	4.740	34.74
341	Papel y sus productos	3.098	540	-82.57
342	Imprentas y editoriales	420	4.200	900.00
35	Fabricación sustancias químicas	124.106	85.883	-30.80
351	Químicos Industriales	35.260	45.935	30.28
352	Otros Químicos	68.022	1.792	-97.37
354	Fabricación diversos derivados petróleo	17.450	38.156	118.66
356	Plásticos	3.374	0	
36	Minerales no metálicos	60.723	79.843	31.49
361	Barro, loza etc.	49.184	72.113	46.62
362	Vidrio y sus productos	401	323	-19.45
369	Otros minerales no metálicos	11.138	7.407	-33.50
37	Metálicas básicas	106.510	59.757	-43.90
371	Básicas de hierro y acero	50.565	31.920	-36.87
372	Metales ferrosos	55.945	27.837	-50.24
38	Maquinaria y Equipo	57.798	314.227	443.66
381	Metálicos excepto maquinaria	56.694	296.973	423.82
382	Maquinaria excepto eléctrica	1.000	9.000	800.00
383	Maquinaria eléctrica	104	5.374	5067.31
384	Material transporte	0	2.880	
39	Otras industrias	34.136.776	35.040.862	2.65
390	Otras industrias manufactureras	34.136.776	35.040.862	2.65

Fuente: DANE

CIU: clasificación industrial internacional uniforme de todas las actividades económicas

BOYACA

Anexo 2

Boyacá. Exportaciones no tradicionales registradas por peso y valor, según país de destino Primer semestre 2005

Países	Kneto2005	Fobdol2005	Fobpes2005
Total	8,163,021	39,277,415	92,223,446
Alemania	21,508	593,384	1,392,191
Aruba	0	31,000	73,317
Australia	0	34,350	80,160
Austria	0	579,639	1,354,813
Bahrein	0	300,000	706,350
Bélgica	1	219,789	514,748
Brasil	0	25,000	58,199
Canadá	273	442,168	1,043,462
Chile	239,960	38,156	88,975
Costa Rica	18,166	23,596	55,385
Ecuador	32,000	2,560	6,047
Emiratos Árabe	1	349,368	812,242
España	12,493	396,007	929,804
Estados Unidos	240,796	20,515,611	48,208,428
Francia	17,775	209,300	492,141
Hong Kong	47	1,536,859	3,599,972
India	196,045	117,216	273,910
Israel	17,001	866,313	2,031,984
Italia	3	487,995	1,140,247
Jamaica	56,000	31,920	76,018
Japón	27	4,552,420	10,674,060
Líbano	0	271,403	635,075
México	2,037	34,195	79,969
Países Bajos	0	3,400	7,976
Panamá	0	78,646	187,252
Perú	760	26,424	61,940
Puerto Rico	454	6,700	15,952
Reino Unido	4	74,760	175,613
Suiza	37	1,530,167	3,614,070
Tailandia	8	2,834,294	6,636,023
Venezuela	7,307,039	3,012,889	7,074,726
Zona Franca	582	51,886	122,354

Fuente: DANE

Anexo 3

Boyacá. Importaciones según clasificación CIU

Primer semestre 2004 - 2005

Código	Descripción	Valor CIF(US\$)		Variación porcentual
		Primer semestre 2004	2005	
	Total	5,953,249	8,308,318	39.56
100	Sector Agropecuario, Silvicultura, caza	2,573	0	-100.00
113	Caza ordinaria	2,573	0	-100.00
200	Sector Minero	106,838	38,830	-63.66
230	Extracción minerales metálicos	3,618	0	-100.00
290	Extracción otros minerales	103,220	38,830	-62.38
300	Sector Industrial	5,808,241	4,992,458	-14.05
31	Productos Alimenticios Bebidas y	30,338	0	-100.00
311	Fabricación productos alimenticios	24,674	0	-100.00
312	Fabricación otros productos alimenticios	5,664	0	-100.00
32	Textiles, prendas de vestir	19,703	0	-100.00
321	Textiles	19,408	0	-100.00
322	Prendas de vestir	76	0	-100.00
324	Calzado	219	0	-100.00
33	Industria Maderera	8,758	0	-100.00
331	Madera y sus productos	8,630	0	-100.00
332	Muebles de madera	128	0	-100.00
34	Fabricación de papel y sus productos	325,991	34,785	-89.33
341	Papel y sus productos	325,320	34,785	-89.31
342	Imprentas y editoriales	671	0	-100.00
35	Fabricación sustancias químicas	259,619	162,467	-37.42
351	Químicos Industriales	170,823	60,844	-64.38
352	Otros Químicos	48,059	21,976	-54.27
354	Fabricación diversos derivados petróleo	5,344	0	-100.00
355	Caucho	25,000	77,902	211.61
356	Plásticos	10,393	1,745	-83.21
36	Minerales no metálicos	448,967	384,988	-14.25
361	Barro, loza etc.	12,544	20,965	67.13
362	Vidrio y sus productos	0	1,612	
369	Otros minerales no metálicos	436,423	362,411	-16.96
37	Metálicas básicas	2,059,196	1,642,285	-20.25
371	Básicas de hierro y acero	2,059,196	1,638,655	-20.42
372	Metales no ferrosos	0	3,630	
38	Maquinaria y Equipo	2,654,858	2,748,356	3.52
381	Metálicos excepto maquinaria	192,330	145,739	-24.22
382	Maquinaria excepto eléctrica	528,880	1,218,137	130.32
383	Maquinaria eléctrica	975,604	1,163,844	19.29
384	Material transporte	747,162	119,108	-84.06
385	Equipo profesional y científico	210,882	101,528	-51.86
39	Otras industrias	811	19,577	2313.93
390	Otras industrias manufactureras	811	19,577	2313.93
600	Comercio al por mayor y al por menor	35,597	3,277,030	9105.92
610	Comercio al por mayor	35,597	3,277,030	9105.92

Fuente: DANE

CIU: clasificación industrial internacional uniforme de todas las actividades económicas

BOYACA

Anexo 4

Boyacá. Importaciones registradas por peso y valor, según país de origen

Primer semestre 2005

Países	Kneto2005	Cifdol2005	Cifpe2005	Fobdol2005
Total	17,757,465	8,252,643	19,474,833	7,469,606
Alemania	24,011	226,852	531,268	218,035
Argentina	120	1,582	3,753	1,280
Austria	237,055	582,301	1,362,837	567,802
Bélgica	57,157	60,682	141,178	55,754
Brasil	183,012	720,115	1,686,186	688,005
Canadá	1,633	27,552	64,470	25,939
Costa Rica	703,350	151,316	353,317	121,745
China	43,367	121,210	129,692	115,082
Dinamarca	70	3,331	7,932	3,024
Ecuador	33,502	80,588	189,144	76,320
Eslovenia	2	263	620	241
España	65,573	113,129	267,335	103,919
Estados Unidos	10,227,971	3,224,389	7,542,851	2,889,115
Francia	28	7,834	18,395	7,540
India	195,069	233,597	546,429	219,550
Israel	4	319	760	279
Italia	154,873	393,847	926,830	373,609
Japón	18,676	30,084	71,644	20,018
México	253,407	84,919	198,928	72,890
Noruega	27,000	10,381	24,076	7,965
Países Bajos	0	24	56	24
Países no precisados	228,526	663,011	1.55.386	576,379
Panamá	372,856	75,491	175,104	65,880
Perú	2,850	7,896	18,499	5,025
Polonia	6,603	14,549	33,991	12,867
Puerto Rico	144,529	26,028	61,557	20,915
Reino Unido	2	2,990	6,978	2,853
Suecia	34,024	104,657	244,822	98,806
Suiza	606	24,927	58,437	20,813
Tailandia	8	1,023	2,441	956
Trinidad y Tobago	22,100	2,764	6,582	2,210
Venezuela	4,760,921	1,306,708	3,080,814	1,141,284
Zona Franca Bogotá	1,928	69,496	162,505	68,563

Fuente: DANE

Anexo 5

Boyaca. Situación fiscal del gobierno central departamental 2004 - 2005 (acumulado)

(miles de pesos)

Concepto	2004	2004	2005	Vra.% Semestral	Vra.% Anual
	I Semestre	Año	I Semestre	2005	2004-2005
INGRESOS	155,871	335,873	198,800	27.54	-40.81
A. INGRESOS CORRIENTES	155,871	335,734	198,800	27.54	-40.79
A.1. Ingresos tributarios	44,147	89,347	51,998	17.78	-41.8
Cigarrillos	2,422	5,876	2,662	9.94	-54.69
Cerveza	28,680	56,478	30,965	7.97	-45.17
Licores	2,490	7,518	5,723	129.81	-23.88
Timbre, circulación y tránsito	3,207	5,633	3,703	15.48	-34.26
Registro y anotación	1,075	2,159	2,227	107.24	3.16
Sobretasa a la gasolina	4,968	10,960	6,393	28.68	-41.67
Otros	306	722	325	6.21	-54.99
A.2. Ingresos no tributarios	864	6,204	15,596	1704.67	151.39
Ingresos de la propiedad	451	1,757	1,345	198.16	-23.44
Ingresos por servicios y operaciones	-	-	171	-	-
Otros	413	4,447	14,080	3308.38	216.62
A.3. Ingresos por transferencias	110,860	240,184	131,205	18.35	-45.37
A.3.1. Nacional	110,528	240,018	131,148	18.66	-45.36
Nación central	96,010	206,797	110,956	15.57	-46.35
Empresas de bienes y servicios	14,518	33,221	20,192	39.08	-39.22
A.3.2. Departamental	332	166	57	-82.83	-65.66
Entidades descentralizadas	45	97	25	-44.93	-74.23
Empresas de bienes y servicios	287	69	32	-88.83	-53.62
GASTOS	143,191	359,284	185,153	29.3	-48.47
B. GASTOS CORRIENTES	140,210	342,005	179,220	27.82	-47.6
B.1. Funcionamiento	133,741	323,132	175,048	30.89	-45.83
Remuneración del trabajo	125,071	271,296	133,618	6.83	-50.75
Compra de bienes y servicios de consumo	5,305	17,429	29,242	451.26	67.78
Gastos en especie pero no en dinero	-	166	5,530	-	3231.33
Otros	3,365	34,242	6,658	97.85	-80.56
B.2. Intereses y comisiones de deuda pública	784	1,375	404	-48.44	-70.62
Interna	784	1,375	404	-48.47	-70.62
B.3. Gastos por transferencias	5,686	17,497	3,767	-33.75	-78.47
B.3.1. Nacional	3,741	8,760	3,767	.68	-57.
Entidades descentralizadas	3,741	8,760	3,767	.68	-57.
B.3.2. Departamental	1,429	1,813	-	-100.	-100.
Entidades descentralizadas	1,429	1,813	-	-100.	-100.
B.3.4. Otros	515	6,924	-	-100.	-100.
C. DEFICIT O AHORRO CORRIENTE	15,662	-6,271	19,580	25.02	-412.23
D. INGRESOS DE CAPITAL	-	138	-	-	-100.
Otros	-	138	-	-	-
E. GASTOS DE CAPITAL	2,982	17,279	5,933	98.99	-65.66
Formación bruta de capital	2,476	16,413	5,424	119.06	-66.95
Otros	506	866	510	.79	-41.11
G. DEFICIT O SUPERAVIT TOTAL	12,680	-23,411	13,647	7.63	-158.29
H. FINANCIAMIENTO	-12,680	23,411	-13,647	7.63	-158.29

Notas: (0) cifra inferior a la unidad empleada o no significativa

Fuente: Banco de la República. Finanzas Públicas - Medellín

Anexo 6

Tunja. Situación fiscal del gobierno central municipal 2004 - 2005 (acumulado)

Concepto	2004	2004	2005	Var. % Semestral	Var. % Año,
	I Semestre	Año	I Semestre	2004	2004/2005
INGRESOS	31644.1	73465	44130.5	39.46	-39.93
A. Ingresos corrientes	30,186	70,073	42,770	41.69	-38.96
1. Ingresos tributarios	10,847	18,660	16,105	48.48	-13.69
Predial y complementarios	5,136	7,499	8,282	61.24	10.43
Industria y comercio	3,728	6,651	4,968	33.26	-25.30
Timbre, circulación y tránsito	177	334	345	94.59	3.29
Sobretasa a la Gasolina	1,783	4,006	2,402	34.69	-40.04
Otros	22	170	109	388.79	-36.00
2. Ingresos no tributarios	2,903	8,064	3,409	17.43	-57.72
Ingresos de la propiedad	151	819	302	99.74	-63.11
Ingresos por servicios y operaciones	1,700	4,363	2,691	58.34	-38.32
Otros	1,052	2,883	415	-60.56	-85.60
3. Ingresos por transferencias	16,436	43,349	23,256	41.49	-46.35
Nacionales	16,224	41,587	20,864	28.60	-49.83
Nación Central	16,011	39,785	19,270	20.35	-51.57
Entidades descentralizadas	119	1,531	859	620.64	-43.87
Empresas de bienes y servicios Nales.	94	271	735	686.10	171.22
Departamentales	212	1,762	2,392	1,027.24	35.73
Departamento central	212	1,762	2,392	1,027.24	35.73
GASTOS	29,978	65,625	30,133	0.52	-54.08
B. Gastos corrientes	27,608	59,321	28,275	2.42	-52.34
1. Funcionamiento	26,812	57,746	26,304	-1.90	-54.45
Remuneración al trabajo	18,454	42,190	17,851	-3.27	-57.69
Consumo de bienes y servicios	1,925	8,170	4,091	112.52	-49.92
Régimen subsidiado de salud	4,368	4,599	2,531	-42.05	-44.96
Gastos en especie pero no en dinero	218	649	1,343	516.06	106.97
Otros	1,847	2,138	488	-73.58	-77.18
2. Intereses y comisiones deuda pública	719	1,363	566	-21.25	-58.48
Deuda interna	719	1,363	566	-21.25	-58.48
3. Gastos por Transferencias	77	212	1,405	1,731.81	562.74
Nacionales	62	197	1,237	1,901.62	527.92
Nación descentralizada	62	197	1,237	1,901.62	527.92
Otros gastos por transferencias	15	15	168	1,027.52	1,020.00
C. Déficit o ahorro corriente	2,579	10,752	14,495	462.15	34.81
D. Ingresos de capital	1,458	3,392	1,360	-6.73	-59.91
Aportes de cofinanciación	1,458	3,233	1,346	-7.69	-58.37
Otros	0	159	15	0.00	0.00
E. Gastos de capital	2,370	6,304	1,858	-21.60	-70.52
Formación bruta de capital	2,342	5,877	1,820	-22.29	-69.03
Otros gastos por transferencias de capital	28	427	39	39.29	-90.87
G. Déficit o superávit total	1,667	7,840	13,997	739.90	78.53
H. Financiamiento	-1,667	-7,840	-13,997	739.65	78.53

Nota: 0 cifra inferior a la unidad o comparada con 0.

Fuente: Ejecución presupuestal municipio de Tunja.

BOYACA

Anexo 7

Duitama. Captación de los recursos del sistema financiero Año 2004 y primer semestre 2004 - 2005

Códigos	Conceptos	Millones de pesos				
		2004		2005	Variación	
		Junio	Diciembre	Junio	Semestral	Anual
	Bancos Comerciales	142,571	152,219	169,198	11.2	18.7
2105	Depósitos en cuenta corriente bancaria	24,075	29,353	27,333	-6.9	13.5
2115	Certificados de depósito a término	45,582	44,413	51,043	14.9	12.0
2120	Depósitos de Ahorro	72,914	78,453	90,822	15.8	24.6

Fuente: Entidades Financieras Departamento de Boyacá y Superbancaria, Informe Estadístico por Ciudades - Dic. 2004

* A partir de Marzo 2001, se excluye el sector CAVs y se unifica todo a Bancos Comerciales.

Anexo 8

Sogamoso. Captación de los recursos del sistema financiero Año 2004 y primer semestre 2004 - 2005

Códigos	Conceptos	Millones de pesos				
		2004		2005	Variación	
		Junio	Diciembre	Junio	Semestral	Anual
	Bancos Comerciales	170,856	171,929	174,736	1.6	2.3
2105	Depósitos en cuenta corriente bancaria	30,975	32,011	33,987	6.2	9.7
2115	Certificados de depósito a término	50,270	48,281	49,425	2.4	-1.7
2120	Depósitos de Ahorro	89,611	91,637	91,324	-0.3	1.9

Fuente: Entidades Financieras Departamento de Boyacá y Superbancaria, Informe Estadístico por Ciudades - Dic. 2004

* A partir de Marzo 2001, se excluye el sector CAVs y se unifica todo a Bancos Comerciales.

Anexo 9

Chiquinquirá. Captación de los recursos del sistema financiero Año 2004 y primer semestre 2004 - 2005

Códigos	Conceptos	Millones de pesos				
		2004		2005	Variación	
		Junio	Diciembre	Junio	Semestral	Anual
	Bancos Comerciales	75,115	76,937	80,474	4.6	7.1
2105	Depósitos en cuenta corriente bancaria	16,097	16,614	18,532	11.5	15.1
2115	Certificados de depósito a término	22,988	22,649	25,038	10.5	8.9
2120	Depósitos de Ahorro	36,030	37,674	36,904	-2.0	2.4

Fuente: Entidades Financieras Departamento de Boyacá y Superbancaria, Informe Estadístico por Ciudades - Dic. 2004

* A partir de Marzo 2001, se excluye el sector CAVs y se unifica todo a Bancos Comerciales.

BOYACA

Anexo 10

Resto del departamento. Captación de los recursos del sistema financiero Año 2004 y primer semestre 2004 - 2005

		Millones de pesos				
Códigos	Conceptos	2004		2005	Variación	
		Junio	Diciembre	Junio	Semestral	Anual
	Bancos comerciales	248,158	263,260	289,492	10.0	16.7
2105	Depósitos en cuenta corriente bancaria	96,177	98,742	102,171	3.5	6.2
2115	Certificados de depósito a término	38,237	39,689	48,762	22.9	27.5
2120	Depósitos de Ahorro	113,744	124,829	138,559	11.0	21.8

Fuente: Entidades Financieras Departamento de Boyacá y Superbancaaria, Informe Estadístico por Ciudades - Dic. 2004.

1/ Hasta Diciembre de 2001 se tenía en cuenta la cartera vigente, vencida y otros usos.

Anexo 11

Duitama. Colocación de los recursos del sistema financiero Año 2004 y primer semestre 2004 - 2005

		Millones de pesos				
Conceptos		2004		2005	Variación	
		Junio	Diciembre	Junio	Semestral	Anual
	Bancos comerciales	73,059	74,798	79,596	6.4	8.9
	Consumo 1/	26,990	30,159	33,049	9.6	22.4
	Vivienda 1/	20,409	15,621	14,521	-7.0	-28.9
	Comercial 1/	25,660	29,018	32,026	10.4	24.8

Fuente: Entidades financieras del Departamento de Boyacá y Superbancaaria.

1/ A partir de 2002 se desagrega en: cartera neta, consumo, vivienda y comercial.

Anexo 12

Sogamoso. Colocación de los recursos del sistema financiero Año 2004 y primer semestre 2004 - 2005

		Millones de pesos				
Conceptos		2004		2005	Variación	
		Junio	Diciembre	Junio	Semestral	Anual
	Bancos comerciales	74,725	76,013	84,410	11.0	13.0
	Consumo 1/	31,774	35,421	41,061	15.9	29.2
	Vivienda 1/	17,430	13,377	12,422	-7.1	-28.7
	Comercial 1/	25,521	27,215	30,927	13.6	21.2

Fuente: Entidades financieras del Departamento de Boyacá y Superbancaaria.

1/ A partir de 2002 se desagrega en: cartera neta, consumo, vivienda y comercial.

BOYACA

Anexo 13

Chiquinquirá. Colocación de los recursos del sistema financiero Año 2004 y primer semestre 2004 - 2005

Millones de pesos

Conceptos	2004		2005	Variación	
	Junio	Diciembre	Junio	Semestral	Anual
Bancos comerciales	34,907	40,353	44,973	11.4	28.8
Consumo 1/	15,015	17966	20312	13.1	35.3
Vivienda 1/	5,283	4952	4650	-6.1	-12.0
Comercial 1/	14,609	17435	20011	14.8	37.0

Fuente: Entidades financieras del Departamento de Boyacá y Superbancaria.

1/ A partir de 2002 se desagregan en: cartera neta, consumo, vivienda y comercial.

Anexo 14

Resto del departamento. Colocación de los recursos del sistema financiero Año 2004 y primer semestre 2004 - 2005

Millones de pesos

Conceptos	2004		2005	Variación	
	Junio	Diciembre	Junio	Semestral	Anual
Bancos Comerciales	127,255	145,683	163,816	12.4	28.7
Consumo 1/	32,449	38,852	45,126	16.1	39.1
Vivienda 1/	5,730	5,302	4,978	-6.1	-13.1
Comercial 1/	89,076	101,529	113,712	12.0	27.7

Fuente: Entidades financieras del Departamento de Boyacá y Superbancaria.

1/ A partir de 2002 se desagregan en: cartera neta, consumo, vivienda y comercial.

Anexo 15

Boyacá. Sociedades constituidas, a precios corrientes, según actividad económica Año 2004 - I Semestre 2004 - 2005

(miles de pesos)

Actividad económica	I Semestre de 2004		Año 2004		I Semestre 2005		Var. %	
	Na.	Valor	Na.	Valor	Na.	Valor	Anual	Semestre
Total	273	6,545,822	532	17,839,452	237	6,350,761	-3.0	-64.4
Agricultura, ganadería, caza, silvicultura y pesca	17	102516	42	415316	21	259,080	152.7	-37.6
Explotación de minas y calderas	8	297504	21	518404	21	535,600	(-)	3.3
Industria manufacturera	17	3426190	36	3631116	14	99,748	-97.1	-97.3
Electricidad, gas y agua	0	0	3	28000	2	2,200,200	(-)	7757.9
Construcción	30	490010	47	678810	22	185,440	-62.2	-72.7
Comercio y reparación de vehículos	68	1144610	130	9586354	54	493,350	-56.9	-94.9
Hoteles y restaurantes	1	10000	3	20800	5	256,190	(-)	1131.7
Transporte, almacenamiento y comunicaciones	24	133902	48	429352	26	1,147,750	757.2	167.3
Intermediación financiera	4	117300	6	124300	1	1,000	-99.1	-99.2
Actividades inmobiliarias, empresariales y de alquiler	68	360890	140	800350	46	568,893	57.6	-28.9
Educación	1	5000	4	8650	2	4,500	(-)	-48.0
Servicios sociales y de salud	21	115900	27	895400	16	107,010	-7.7	-88.0
Otros servicios, comunitarios, sociales y personales	14	342000	25	702600	7	492,000	43.9	-30.0

Fuente: Cámara de Comercio de Tunja, Duitama y Sogamoso.

BOYACA

Anexo 16

Boyacá. Sociedades reformadas, a precios corrientes, según actividad económica Año 2004 - I Semestre 2004 - 2005

Actividad económica	(miles de pesos)							
	I Semestre de 2004		Año 2004		I Semestre 2005		Var. %	
	No.	Valor	No.	Valor	No.	Valor	Annual	Semestre
Total	96	11,736,035	200	22,954,662	99	8,265,022	-29.6	-64.0
Agricultura, ganadería, caza, silvicultura y pesca	2	6900	6	1229415	6	11,840	71.6	(-)
Explotación de minas y calderas	1	1000	4	1048097	4	46,000	(-)	-95.6
Industria manufacturera	8	11263770	13	11312518	4	49,600	-99.6	-99.6
Electricidad, gas y agua	0	0	1	1135	1	2,000	(-)	(-)
Construcción	4	15500	10	278650	6	29,000	87.1	-89.6
Comercio y reparación de vehículos	28	306700	48	7655521	23	3,892,443	1169.1	-49.2
Hoteles y restaurantes	1	3000	2	3500	1	100	(-)	-97.1
Transporte, almacenamiento y comunicaciones	15	33900	37	148278	24	61,050	80.1	-58.8
Intermediación financiera	2	6400	2	6400	1	1,600	-75.0	-75.0
Actividades inmobiliarias, empresariales y de alquiler	19	52896	39	262702	15	680,634	1186.7	159.1
Educación	1	5000	1	5000	1	3,000	(-)	-40.0
Servicios sociales y de salud	14	37969	31	336174	10	2,983,555	7757.9	787.5
Otros servicios, comunitarios, sociales y personales	1	3000	6	667272	3	504,200	16706.7	-24.4

Fuente: Cámara de Comercio de Tunja, Duitama y Sogamoso.

Anexo 17

Boyacá. Sociedades liquidadas, a precios corrientes, según actividad económica Año 2004 - I Semestre 2004 - 2005

Actividad económica	(miles de pesos)							
	I Semestre de 2004		Año 2004		I Semestre 2005		Var. %	
	No.	Valor	No.	Valor	No.	Valor	Annual	Semestre
Total	52	3,282,459	104	11,803,770	46	4,054,589	23.5	-65.7
Agricultura, ganadería, caza, silvicultura y pesca	2	5100	4	22100	1	800	-84.3	-96.4
Explotación de minas y calderas	1	100000	3	464750	1	349,000	249.0	-24.9
Industria manufacturera	3	2102000	6	2652756	8	274,600	-86.9	-89.6
Electricidad, gas y agua	0	0	0	0	0	0	(-)	(-)
Construcción	3	75000	6	465987	0	41,000	-45.3	-91.2
Comercio y reparación de vehículos	17	687959	32	3228984	14	275,114	-60.0	-91.5
Hoteles y restaurantes	0	0	0	0	2	9,500	(-)	(-)
Transporte, almacenamiento y comunicaciones	7	43000	13	193052	1	500	-98.8	-99.7
Intermediación financiera	0	0	1	8000	1	500	(-)	-93.8
Actividades inmobiliarias, empresariales y de alquiler	14	67600	24	2188043	11	3,023,300	4372.3	38.2
Educación	0	0	1	38602	1	10,000	(-)	-74.1
Servicios sociales y de salud	3	1500	9	2291466	3	54,575	3538.3	-97.6
Otros servicios, comunitarios, sociales y personales	2	200300	5	250030	3	15,700	-92.2	-93.7

Fuente: Cámara de Comercio de Tunja, Duitama y Sogamoso.

Anexo 18

Boyacá. Inversión neta, a precios corrientes, según actividad económica Año 2004 - I Semestre 2004 - 2005

Actividad económica	(miles de pesos)							
	I Semestre de 2004		Año 2004		I Semestre 2005		Var. %	
	No.	Valor	No.	Valor	No.	Valor	Annual	Semestre
Total	317	14,999,398	628	28,990,344	290	10,561,194	-29.6	-63.6
Agricultura, ganadería, caza, silvicultura y pesca	17	104316	44	1622631	26	270120	158.9	-83.4
Explotación de minas y calderas	8	198504	22	1101751	24	232600	17.2	-78.9
Industria manufacturera	22	12587960	43	12290878	10	-125252	-101.0	-101.0
Electricidad, gas y agua	0	0	4	29135	3	2202200	(-)	7458.6
Construcción	31	430510	51	491473	28	173440	-59.7	-64.7
Comercio y reparación de vehículos	79	763351	146	14012891	63	4110679	438.5	-70.7
Hoteles y restaurantes	2	13000	5	24300	4	246790	1798.4	915.6
Transporte, almacenamiento y comunicaciones	32	124802	72	384578	49	1208300	868.2	214.2
Intermediación financiera	6	123700	7	122700	1	2100	-98.3	-98.3
Actividades inmobiliarias, empresariales y de alquiler	73	346186	155	-1124991	50	-1773773	-612.4	57.7
Educación	2	10000	4	-24952	2	-2500	-125.0	-90.0
Servicios sociales y de salud	32	152369	49	-1059892	23	3035990	1892.5	-386.4
Otros servicios, comunitarios, sociales y personales	13	144700	26	1119842	7	980500	577.6	-12.4

Fuente: Cámara de Comercio de Tunja, Duitama y Sogamoso.

ANEXO ESTADÍSTICO

BOYACA

Grado 1 Índice de precios al consumidor (IPC) según 13 ciudades 1er semestre años 2004-2005

Ciudades	Variación absoluta			Variación 12 meses		
	1er semestre		Diferencia%	1er semestre		Diferencia%
	2005	2004		2005	2004	
Nariño	393	459	-036	483	607	-124
Baranquilla	370	449	-079	451	588	-137
Bogotá DC	391	485	-094	444	625	-181
Bucaramanga	452	533	-081	580	692	-112
Cali	350	386	-036	497	564	-067
Cataguna	385	545	-160	490	615	-125
Cúcuta	410	326	084	546	371	175
Manizales	394	446	-052	459	556	-097
Medellín	417	419	-002	563	619	-056
Montería	425	629	-204	454	753	-299
Nóva	468	472	-004	497	657	-160
Pastó	463	490	-027	557	573	-016
Pereira	339	430	-091	461	556	-095
Villavicencio	504	506	-002	561	616	-055

Fuente: DANE

Cuadro 2
Buena Corriente de hogares según ciudades
I semestre años 2004-2005

Ciudades	Tasa de desempleo			Tasa de ocupación			Tasa global de participación			Tasa de sustento		
	I semestre		Diferencia %	I semestre		Diferencia %	I semestre		Diferencia %	I semestre		Diferencia %
	2005	2004		2005	2004		2005	2004		2005	2004	
Nacional (10 ciudades)	11,98	14,13	-2,15	52,17	51,97	0,20	59,26	60,52	-1,26	32,46	32,59	-0,14
Baranquilla	13,46	14,59	-1,13	44,27	46,65	-2,38	51,14	54,65	-3,71	33,66	15,64	18,24
Bogotá DC	13,26	15,40	-2,14	56,14	54,13	2,01	64,72	63,98	0,74	33,67	30,29	3,38
Buzaranga	15,15	17,93	-2,78	55,01	53,01	2,00	64,83	64,25	0,58	35,32	35,49	-0,17
Cali	13,04	14,80	-1,76	53,59	54,78	-1,19	67,37	64,30	3,08	31,46	36,22	-1,73
Cartagena	15,87	15,38	0,49	45,26	43,60	1,67	53,60	51,46	2,14	24,83	18,10	6,73
Cúcuta	14,16	13,32	0,84	51,08	50,78	0,30	59,79	62,17	-2,38	33,32	37,94	-4,62
Ibagué	20,87	22,79	-1,92	50,79	53,06	-2,27	60,96	60,11	0,85	36,60	39,22	-2,62
Manizales	17,20	17,70	-0,50	47,75	47,02	0,73	57,66	57,13	0,53	30,05	30,91	-0,86
Medellín	14,82	15,46	-0,64	50,31	51,01	-0,70	59,06	60,33	-1,26	21,63	26,93	-5,30
Miraflores	13,30	16,69	-3,39	57,08	54,62	2,47	65,64	65,56	0,08	32,19	37,89	-5,70
Pasto	15,39	19,68	-4,29	59,63	52,16	7,47	69,44	64,93	4,51	26,84	39,75	-12,92
Perera	16,22	17,73	-1,51	51,03	49,94	1,09	60,91	60,71	0,20	37,23	31,81	5,42
Villavieja	12,92	12,59	0,33	56,24	55,64	0,60	66,68	63,66	3,02	33,62	35,91	-2,29

Fuente: DANE.

BOYACA

Cuadro 3
Exportaciones no tradicionales, según departamento de origen
I semestre años 2004-2005

Departamento de origen	Miles de dólares FOB				
	2005 ^P	2004 ^P	Variación %	Contribución a variación	Participación (%) 2005
Total	5,161,952	4,040,074	27.8	27.8	100.0
Amazonas	356	6,630	-94.6	-0.2	0.0
Antioquia	1,321,975	1,073,369	23.2	6.2	25.6
Arauca	6,913	8,294	-16.7	0.0	0.1
Atlántico	332,070	276,615	20.0	1.4	6.4
Bogotá, D.C.	756,903	305,422	147.8	11.2	14.7
Bolívar	494,930	396,191	24.9	2.4	9.6
Boyacá	39,277	36,790	6.8	0.1	0.8
Caldas	133,136	76,323	74.4	1.4	2.6
Caquetá	31	0	*	0.0	0.0
Casanare	164	1,606	-89.8	0.0	0.0
Cauca	47,027	40,756	15.4	0.2	0.9
Cesar	69,521	20,237	243.5	1.2	1.3
Córdoba	9,874	7,039	40.3	0.1	0.2
Cundinamarca	856,249	826,747	3.6	0.7	16.6
Chocó	0	1,311	-100.0	0.0	0.0
Guainía	21	3	*	0.0	0.0
Guaviare	0	214	-100.0	0.0	0.0
Huila	342	642	-46.8	0.0	0.0
La Guajira	1,087	386	181.9	0.0	0.0
Magdalena	109,253	137,473	-20.5	-0.7	2.1
Meta	1,321	688	92.1	0.0	0.0
Nariño	17,299	17,810	-2.9	0.0	0.3
No diligenciado	3	69,565	-100.0	-1.7	0.0
Norte de Santander	25,603	10,887	135.2	0.4	0.5
Putumayo	0	67	-99.9	0.0	0.0
Quindío	10,666	6,686	59.5	0.1	0.2
Risaralda	71,184	77,792	-8.5	-0.2	1.4
San Andrés	3,443	2,895	18.9	0.0	0.1
Santander	115,431	63,320	82.3	1.3	2.2
Sucre	18,775	12,163	54.4	0.2	0.4
Tolima	13,092	9,866	32.7	0.1	0.3
Valle del Cauca	705,947	552,097	27.9	3.8	13.7
Vaupés	16	54	-70.4	0.0	0.0
Vichada	44	138	-68.1	0.0	0.0

Fuente: DANE - DIAN Cálculos: DANE

^P Provisional

* Variación superior a 500%

BOYACA

Cuadro 4
Importaciones, según departamentos de destino
I semestre años 2004-2005

Departamento	Valor CIF US\$(miles)				
	2005 ^P	2004 ^P	Variación %	Contribución a variación	Participación (%) 2005
Total	9,966,123	7,681,428	29.7	29.7	100.0
Amazonas	835	1,372	-39.1	0.0	0.0
Antioquia	1,337,486	996,738	34.2	4.4	13.4
Arauca	21,121	8,960	135.7	0.2	0.2
Atlántico	616,444	504,869	22.1	1.5	6.2
Bogotá, D.C.	3,725,829	2,842,882	31.1	11.5	37.4
Bolívar	811,298	528,838	53.4	3.7	8.1
Boyacá	8,308	5,953	39.6	0.0	0.1
Caldas	83,624	72,748	14.9	0.1	0.8
Caquetá	107	90	18.9	0.0	0.0
Casanare	14,307	9,644	48.4	0.1	0.1
Cauca	101,772	67,779	50.2	0.4	1.0
Cesar	218,790	105,058	108.3	1.5	2.2
Córdoba	16,938	18,339	-7.6	0.0	0.2
Cundinamarca	1,288,473	1,259,714	2.3	0.4	12.9
Chocó	81	153	-47.0	0.0	0.0
Guainía	33	264	-87.3	0.0	0.0
Guaviare	85	41	104.8	0.0	0.0
Huila	11,082	14,465	-23.4	0.0	0.1
La Guajira	194,718	135,708	43.5	0.8	2.0
Magdalena	71,159	23,891	197.8	0.6	0.7
Meta	3,577	5,486	-34.8	0.0	0.0
Nariño	96,524	25,011	285.9	0.9	1.0
No diligenciado	0	5,143	-100.0	-0.1	0.0
Norte de Santander	42,679	33,005	29.3	0.1	0.4
Putumayo	117	2,583	-95.5	0.0	0.0
Quindío	8,000	7,020	14.0	0.0	0.1
Risaralda	76,227	59,256	28.6	0.2	0.8
San Andrés	40	582	-93.2	0.0	0.0
Santander	125,644	136,167	-7.7	-0.1	1.3
Sucre	2,225	933	138.4	0.0	0.0
Tolima	8,704	15,077	-42.3	-0.1	0.1
Valle del Cauca	1,079,755	793,604	36.1	3.7	10.8
Vichada	138	53	161.6	0.0	0.0

Fuente: DANE - DIAN Cálculos: DANE

^P Provisional

* Variación superior a 500%

BOYACA

Cuadro 5
Financiación de vivienda, según departamentos
I semestre años 2004-2005

Miliones de pesos

Departamentos	Valor de los créditos individuales para compra de vivienda nueva y lotes con servicios			Valor de los créditos individuales para compra de vivienda usada		
	I semestre		Variación %	I semestre		Variación %
	2005	2004		2005	2004	
TOTAL NACIONAL	430,137	370,771	16.01	324,405	206,669	56.97
Amazonas	0	0	0.00	563	12	4,591.67
Antioquia	56,529	60,375	-6.37	48,421	38,362	26.22
Arauca	0	0	0.00	440	187	135.29
Atlántico	12,539	11,818	6.10	11,605	10,275	12.94
Bogotá, D.C.	236,273	175,130	34.91	151,916	80,880	87.83
Bolívar	3,151	545	478.17	8,448	4,531	86.45
Boyacá	2,869	2,596	10.52	3,447	1,577	118.58
Caldas	6,090	4,238	43.70	6,680	4,487	48.87
Caquetá	26	23	13.04	1,243	639	94.52
Casanare	132	52	153.85	1,205	336	258.63
Cauca	2,153	2,161	-0.37	4,332	2,525	71.56
Cesar	2,340	1,856	26.08	2,325	1,661	39.98
Chocó	18	59	-69.49	1,567	431	263.57
Córdoba	1,770	840	110.71	1,461	831	75.81
Cundinamarca	12,980	41,266	-68.55	8,782	9,906	-11.35
Guainía	119	0	—	178	21	747.62
Guaviare	29	2,024	-98.57	541	2,029	-73.34
Huila	3,210	1,286	149.61	3,828	1,888	102.75
La Guajira	257	143	79.72	715	436	63.99
Magdalena	4,154	3,170	31.04	2,483	1,398	77.61
Meta	4,482	3,427	30.78	4,645	3,147	47.60
Nariño	2,938	2,587	13.57	5,193	3,245	60.03
Norte de Santander	3,668	1,792	104.69	5,554	3,861	43.85
Putumayo	37	78	-52.56	477	264	80.68
Quindío	2,038	2,683	-24.04	2,562	2,196	16.67
Risaralda	7,231	4,312	67.69	4,267	3,135	36.11
San Andrés	0	0	0.00	44	25	76.00
Santander	13,695	12,701	7.83	12,132	7,244	67.48
Sucre	962	332	189.76	1,148	623	84.27
Tolima	2,998	2,218	35.17	5,212	5,640	-7.59
Valle del Cauca	47,449	33,059	43.53	22,826	14,781	54.43
Vaupés	0	0	0.00	0	0	0.00
Vichada	0	0	0.00	165	96	71.88

Fuente: DANE

Cuadro 6
Stock de vivienda, según departamentos
I semestre años 2004-2005

Departamentos	Stock total de vivienda		
	II trimestre		Participación (%) 2005
	2005	2004	
Nacional	9,157,760	9,037,305	100.00
Amazonas	9,159	8,943	0.10
Antioquia	1,288,756	1,271,801	14.07
Arauca	54,552	52,638	0.60
Atlántico	370,118	365,458	4.04
Bogotá, D.C.	1,640,225	1,612,621	17.91
Bolívar	326,654	323,898	3.57
Boyacá	301,481	300,787	3.29
Caldas	235,383	234,144	2.57
Caquetá	108,837	104,048	1.19
Casanare	53,428	52,879	0.58
Cauca	284,400	279,424	3.11
Cesar	188,304	185,801	2.06
Córdoba	269,004	265,067	2.94
Cundinamarca	515,006	503,734	5.62
Chocó	105,634	104,035	1.15
Guainia	5,424	5,085	0.06
Guaviare	21,140	20,263	0.23
Huila	201,319	199,588	2.20
La Guajira	78,948	78,968	0.86
Magdalena	194,365	193,438	2.12
Meta	188,584	183,950	2.06
Nariño	251,100	249,932	2.74
Norte de Santander	285,255	282,606	3.11
Putumayo	100,576	94,487	1.10
Quindío	115,786	115,503	1.26
Risaralda	191,454	190,309	2.09
San Andrés Y Prov.	21,234	20,559	0.23
Santander	388,135	386,425	4.24
Sucre	140,642	140,556	1.54
Tolima	313,672	311,646	3.43
Valle del Cauca	880,980	872,118	9.62
Vaupés	4,031	4,016	0.04
Vichada	24,174	22,578	0.26

Fuente: DANE

BOYACA

Cuadro 7
Licencias de construcción, según departamentos
I semestre años 2004-2005

Departamentos	Número total licencias aprobadas			Área a construir m ²		
	I semestre		Variación %	I semestre		Variación %
	2005	2004		2005	2004	
Nacional	11,326	10,996	3.00	6,684,687	6,024,565	10.96
Antioquia	1,657	1,674	-1.02	1,169,289	800,062	46.15
Arauca	22	13	69.23	12,538	1,436	773.12
Atlántico	348	328	6.10	278,747	221,054	26.10
Bogotá, D.C	1,886	1,902	-0.84	1,915,175	2,044,680	-6.33
Bolívar	130	75	73.33	130,101	51,416	153.04
Boyacá	597	453	31.79	145,671	131,757	10.56
Caldas	349	316	10.44	139,099	77,920	78.52
Caquetá	87	76	14.47	9,142	9,430	-3.05
Casanare	60	78	-23.08	18,232	16,736	8.94
Cauca	202	174	16.09	49,108	66,237	-25.86
César	116	215	-46.05	84,494	35,413	138.60
Córdoba	219	128	71.09	301,090	34,602	770.15
Cundinamarca	665	668	-0.45	162,159	194,749	-16.73
Chocó	50	50	0.00	8,562	9,539	-10.24
Huila	387	316	22.47	148,810	108,035	37.74
La Guajira	49	22	122.73	9,451	3,860	144.84
Magdalena	63	41	53.66	98,638	28,450	246.71
Meta	166	208	-20.19	115,332	76,446	50.87
Nariño	396	330	20.00	116,464	212,490	-45.19
Norte de Santander	228	186	22.58	63,714	55,765	14.25
Quindío	200	219	-8.68	83,457	62,078	34.44
Risaralda	624	621	0.48	228,116	250,401	-8.90
Santander	428	529	-19.09	331,953	405,000	-18.04
Sucre	42	36	16.67	7,998	50,628	-84.20
Tolima	343	330	3.94	122,373	243,360	-49.72
Valle del Cauca	2,012	2,008	0.20	934,974	833,021	12.24

Fuente: DANE

Cuadro 8

Censo de edificaciones, según departamentos

I semestre años 2004-2005

	Censo ordinarios						Censo en proceso						Censo paralizadas o ranches					
	I semestre		Variación		Variación		I semestre		Variación		Variación		I semestre		Variación		Variación	
	2005	2004	%	2004	%	2005	2004	%	2005	2004	%	2005	2004	%	2005	2004	%	
5 áreas urbanas y 2 áreas metropolitanas																		
Total cinco áreas urbanas y dos metropolitanas	3760609	3811001	-1.32	1800740	15123968	1907	4268468	4788927	-1077									
Área Metropolitana Bucaramanga	213208	285903	-25.48	874824	1008920	-1286	398163	598281	-2462									
Área Metropolitana Medellín	906919	839834	5.49	4666425	3855505	2166	644104	688126	-571									
Área Urbana Armenia	39413	44341	-11.11	235292	249588	230	236383	206317	1457									
Área Urbana Baranquilla	190759	177753	7.32	897920	613224	4646	527460	572475	-782									
Área Urbana Bogotá	1842549	1894589	-2.75	8877957	7132384	2447	1378701	1619087	-1482									
Área Urbana Cali	371941	446112	-16.44	1928687	1648046	1677	908070	961742	-552									
Área Urbana Pereira	195880	103609	88.96	516346	646331	-20.11	175587	212489	-1732									

Fuente: DANE

BOYACA

Cuadro 9

Sacrificio de ganado vacuno, según departamento

I semestre años 2004-2005

Número de cabezas

Departamentos	Total sacrificio de ganado vacuno			Total sacrificio de ganado porcino		
	I Semestre		Variación	I Semestre		Variación
	2005	2004	%	2005	2004	%
Nacional	1,033,696	1,019,778	1.36	512,520	575,391	-10.93
Antioquia	139,238	139,752	-0.37	162,825	194,529	-16.30
Arauca	5,260	4,830	8.90	84	221	-61.99
Atlántico	90,922	88,731	2.47	14,617	13,754	6.27
Bogotá, DC	226,172	238,425	-5.14	165,366	185,998	-11.09
Bolívar	29,571	24,687	19.78	(-)	(-)	(-)
Boyacá	17,878	14,428	23.91	6,241	5,264	18.56
Caldas	54,787	51,395	6.60	23,637	24,647	-4.10
Caquetá	13,908	11,150	24.74	3,050	3,186	-4.27
Casanare	9,952	8,591	15.84	1,528	1,879	-18.68
Cauca	10,684	10,041	6.40	815	1,103	-26.11
Cesar	19,049	25,099	-24.10	270	265	1.89
Córdoba	53,540	41,462	29.13	(-)	(-)	(-)
Cundinamarca	54,250	56,920	-4.69	10,912	13,645	-20.03
Huila	21,534	20,860	3.23	8,715	9,247	-5.75
La Guajira	7,158	7,754	-7.69	5,797	10,337	-43.92
Magdalena	15,409	15,364	0.29	0	2,162	-100.00
Meta	44,189	38,066	16.09	8,124	12,451	-34.75
Nariño	10,658	10,168	4.82	6,831	7,442	-8.21
Norte de Santander	25,610	29,286	-12.55	(-)	(-)	(-)
Quindío	12,236	11,295	8.33	5,040	4,573	10.21
Risaralda	18,592	15,870	17.15	9,813	9,382	4.59
Santander	82,851	80,596	2.80	8,561	10,009	-14.47
Tolima	27,361	26,946	1.54	9,309	10,302	-9.64
Valle del Cauca	42,887	48,062	-10.77	60,985	54,995	10.89

Fuente: DANE

Cobertura geográfica: 63 municipios

Nota: Para efectos de presentación de este cuadro la información municipal es agrupada, ésta no representa el total departamental.

BOYACA

Cuadro 10
Transporte urbano de pasajeros, según 23 ciudades
I semestre años 2004-2005

23 Ciudades	Promedio diario de vehículos en servicio			Promedio diario de pasajeros transportados		
	I Semestre		Variación	I Semestre		Variación
	2005	2004	%	2005	2004	%
Total General	42,303	43,318	-2.34	11,425,451	11,748,196	-2.75
Armenia	329	327	0.66	65,830	64,727	1.70
Barranquilla	3,783	3836	-1.37	1,204,700	1,224,478	-1.62
Bogotá, D.C	17,774	18220	-2.45	5,032,019	5,044,410	-0.25
Bucaramanga	1,960	1955	0.29	493,669	522,503	-5.52
Cali	3,870	3993	-3.07	901,630	908,764	-0.79
Cartagena	1,860	1880	-1.06	533,797	538,678	-0.91
Cúcuta	1,764	1877	-6.02	363,682	431,783	-15.77
Florencia	139	137	1.46	27,618	31,046	-11.04
Ibagué	977	952	2.61	181,223	196,171	-7.62
Manizales	725	747	-2.90	215,831	222,341	-2.93
Medellín	3,561	3555	0.18	900,923	944,122	-4.58
Montería	113	306	-63.15	27,084	80,199	-66.23
Neiva	570	556	2.55	123,919	123,298	0.50
Pasto	393	387	1.46	94,494	94,632	-0.15
Pereira	934	982	-4.91	316,676	349,130	-9.30
Popayán	459	485	-5.40	125,423	93,579	34.03
Quibdó	199	179	11.46	46,473	38,240	21.53
Riohacha	42	49	-13.95	12,964	17,862	-27.42
Santa Marta	812	862	-5.82	374,869	405,827	-7.63
Sincelejo	175	184	-4.54	39,437	41,152	-4.17
Tunja	475	465	2.22	77,649	98,339	-21.04
Valledupar	403	400	0.75	81,625	69,669	17.16
Villavicencio	988	989	-0.17	183,919	207,249	-11.26

Fuente: DANE