

Informe de Coyuntura Económica Regional del Amazonas

III Trimestre de 2002

CONTENIDO

	Pag.
PRESENTACION	
INDICADORES DE COYUNTURA NACIONALES	4
I INDICADORES DE COYUNTURA REGIONAL	5
1 INDICADORES GENERALES	5
1.4 Movimiento de sociedades	5
Inversión neta	5
Sociedades constituidas	6
1.7 Propiedad Raíz	7
3 MONETARIOS	8
3.2 Financieros	8
Fuentes de recursos	8
Usos de recursos	10
4 FISCALES	12
4.1 Ejecución presupuestal	12
Deuda pública departamental	12
Deuda pública municipal	14
5 SECTOR REAL	15
5.2 Ganadería	15
Sacrificio de ganado	15
5.3 Pesca	17
5.9 Servicios públicos	19
Servicio de acueducto y alcantarillado	19
Servicio de energía eléctrica	21
5.11 Turismo	22
5.13 Comunicaciones	24

INDICADORES ECONOMICOS NACIONALES TRIMESTRALES

	2000	00	00	10	20	00	00	20
Indicadores Económicos	I	II	III	IV	I	II	III	IV
Precios								
IPC (Variación % anual)	7.81	7.93	7.97	7.65	5.89	6.25	5.97	
IPC (Variación % corrida)	4.49	6.17	6.96	7.65	2.78	4.79	5.30	
IPP (Variación % anual)	1.07	10.10	8.08	6.93	3.55	2.95	6.75	
IPP (Variación % corrida)	6.09	6.70	7.20	6.93	1.29	2.73	7.02	
Tasas de interés								
Tasa de interés pasiva nominal (% efectivo anual)	13.30	12.70	12.30	11.40	10.90	9.20	7.90	
Tasa de interés activa nominal Bco. Rep. (% efectivo anual)	21.30	21.70	21.00	18.88	17.61	16.78	15.50	
Producción, Salarios y Empleo								
Crecimiento del PIB (variación acumulada corrida real %)	1.75	1.68	1.39	1.40	0.50	1.37	1.56	
Índice de producción real de la industria manufacturera								
Total nacional con trilla de café (variación acumulada corrida real %)	4.56	3.45	2.24	1.22	-3.61	-0.77	0.24	
Sin trilla de café (Variación % acumulada real corrida)	3.11	2.41	1.70	0.71	-3.99	-1.06	0.00	
Índice de salarios real de la industria manufacturera								
Total nacional con trilla de café (variación acumulada corrida real %)	1.40	0.72	0.21	-0.28	1.76	2.75	2.91	
Total nacional sin trilla de café (variación acumulada corrida real %)	1.40	0.70	0.20	-0.29	1.77	2.76	2.92	
Tasa de empleo siete áreas metropolitanas (%)	51.95	51.81	52.26	54.40	51.60	52.90	52.80	
Tasa de desempleo siete áreas metropolitanas (%)	19.65	18.13	17.96	16.80	19.10	17.90	18.00	
Agregados Monetarios y Crediticios								
Base monetaria (variación % anual)	23.60	13.24	14.50	8.75	20.25	17.13	26.19	
M3 más bonos (variación % anual)	3.80	7.06	8.00	9.91	8.12	7.88	9.02	
Cartera neta en moneda legal (variación % anual)	-3.70	-0.41	-0.40	-0.07	-0.77	-2.36	-0.16	
Cartera neta en moneda extranjera (variación % anual)	-17.40	-23.06	-17.50	-11.75	-16.41	-6.25	10.44	
Índice de la Bolsa de Bogotá	807.76	883.97	931.76	1070.87	1102.28	1238.39	1271.01	
Sector Externo								
Balanza de Pagos								
Cuenta corriente (US\$ millones)	-693.00	-443.00	-207.00	-379.00	-384.00	-523.00	-493.00	
Cuenta corriente (% del PIB)	-3.50	-2.2	-1.00	-1.80	-1.80	-2.40	-2.50	
Cuenta de capital y financiera (US\$ millones)	883.00	494.00	302.00	795.00	223.00	441.00	-16.00	
Cuenta de capital y financiera (% del PIB)	4.50	2.4	1.40	3.50	1.10	2.00	-0.10	
Comercio Exterior								
Exportaciones de bienes y servicios (US\$ millones)	3592.00	3788.00	3927.00	3665.00	3292.00	3677.00	3587.00	
Exportaciones de bienes y servicios (variación % anual)	-3.30	-0.10	-3.20	-10.70	-8.00	12.10	-8.40	
Importaciones de bienes y servicios (US\$ millones)	3869.00	4087.00	3934.00	3920.00	3369.00	3964.00	3988.00	
Importaciones de bienes y servicios (variación % anual)	12.40	15.00	8.80	3.60	-13.00	17.20	0.90	
Tasa de Cambio								
Nominal (promedio mensual \$ por dólar)	2278.78	2305.66	2328.23	2306.90	2282.33	2364.25	2751.23	
Devaluación nominal (% anual)	18.40	7.47	5.42	2.78	-2.14	4.35	21.26	
Real (1994=100)	119.72	119.40	119.42	115.77	11.52	112.98	126.38	
Devaluación real (% anual)	8.61	-0.49	-1.11	-3.30	-6.66	-4.04	6.31	
Finanzas Públicas								
Ingresos gobierno nacional central (% del PIB)	17.80	15.90	15.00	12.40	-16.00	14.80	15.20	
Pagos gobierno nacional central (% del PIB)	21.20	21.80	17.60	24.40	17.00	24.00	19.50	
Déficit(-)/Superávit(+) del gobierno nacional central (% del PIB)	-3.40	-5.90	-2.60	-12.00	-1.00	-9.20	-4.30	
Ingresos del sector público no financiero (% del PIB)	38.10	35.30	31.60	n.d.	n.d.	34.30	n.d.	
Pagos del sector público no financiero (% del PIB)	37.2	38.60	33.00	n.d.	n.d.	39.40	n.d.	
Déficit (-)/Superávit (+) del sector público no financiero (% del PIB)	0.90	-3.30	-1.40	n.d.	n.d.	-5.10	n.d.	
Saldo de la deuda del gobierno nacional (% del PIB)	36.3	38.80	40.70	43.40	41.40	43.90	48.60	

I. INDICADORES DE COYUNTURA REGIONAL

1. INDICADORES GENERALES

1.4. Movimiento de sociedades

Inversión neta

Cuadro 1

Leticia, Inversión neta, según actividad económica por trimestres

Actividad económica	Miles de pesos		
	Trimestres		
	Tercero/01	Segundo/02	Tercero/02
Total con electricidad	15.000	18.000	50.200
Total sin electricidad	15.000	18.000	50.200
Electricidad	0	0	0
Comercio	10.000	6.000	44.000
Servicios	5.000	12.000	6.200

Fuente: Cámara de Comercio del Amazonas

Al finalizar el tercer trimestre de 2002, el resultado de la inversión neta total en las sociedades en el departamento del Amazonas, según información suministrada por la Cámara de Comercio de Leticia, totalizó \$50 millones. Este resultado indica una importante reactivación en la inversión privada en el sector de comercialización de bienes y servicios en el periodo, toda vez que, en el trimestre anterior la inversión alcanzó la suma de \$18 millones, entre tanto en el tercer trimestre de 2001 la misma alcanzó \$15 millones.

Gráfico 1



Sociedades constituidas

Cuadro 2

Leticia, Sociedades constituidas, según actividad económica
por trimestres

Actividad económica	Total de Empresas	Miles de pesos		
		Trimestres		
		Tercero/01	Segundo/02	Tercero/02
Total	4	15.000	18.000	50.200
Comercio	2	10.000	6.000	44.000
Servicios	2	5.000	12.000	6.200
Electricidad	0	0	0	0

Fuente: Cámara de Comercio del Amazonas

Al cierre del tercer trimestre de 2002, se registra la constitución de cuatro sociedades mercantiles, dos en el sector del comercio y dos en el sector de servicios, el capital inicial asciende a \$50 millones, resultado que supera ampliamente a los resultados tanto del segundo periodo del presente año, así

como a los resultados del tercer trimestre de 2001, las expectativas del retorno de la inversión para los comerciantes involucrados en el registro de capital nuevo, es que en el corto plazo se recupere y se inicie un ciclo de utilidades reales que garanticen la continuidad de los negocios.

Así mismo, se debe señalar que en este periodo no se registraron liquidaciones ni disoluciones de sociedades, además en lo relacionado con reformas de capital a las mismas, los empresarios se han mostrado cautelosos ante la posibilidad de involucrar recursos nuevos para incrementar capital de trabajo por causa de la situación cambiante del mercado.

Gráfico 2



1.7. Propiedad raíz

Durante el trimestre julio-septiembre de 2002, la secretaría de planeación municipal de Leticia, no aprobó licencias de construcción, esta decisión

tiene que ver con el trámite del Plan de Ordenamiento territorial del municipio, el cual no se encuentra aprobado y está en los debates finales en el Concejo Municipal, de tal manera que una vez terminado este proceso, se procederá a darle salida a las solicitudes que se encuentran represadas, sin embargo el sector no se ha paralizado, esto tiene que ver con los proyectos que ya se encontraban en ejecución y los cuales han tenido continuidad.

3. MONETARIOS

3.2. Financieros

Fuentes de recursos

Al término del tercer trimestre de 2002 según encuestas aplicadas en el sector financiero en el departamento del Amazonas, registró un incremento de 8.6% en lo relacionado con las principales fuentes de recursos del sector, si se compara con el segundo trimestre de 2002, así mismo, cuando se establece la comparación con igual periodo del año inmediatamente anterior se registra un crecimiento de 46.3% al pasar de \$23.945 millones a \$35.024 millones al finalizar el periodo de análisis. Como se ha venido presentando en estos resultados, gran incidencia tiene el rubro depósitos de ahorro que presentó un crecimiento de 163.9% con respecto al trimestre julio-septiembre del año previo, así mismo, cabe resaltar la desaceleración que presentaron los rubros depósitos en cuenta corriente bancaria y certificado de depósito a término que lograron incrementos anuales de 4.7% y 18.7% respectivamente, muy por debajo de las cifras históricas. Entre tanto, el

único rubro que registró una caída importante fue el de otros depósitos y obligaciones en moneda legal al decrecer en 40.7% anual.

Cuadro 5

Leticia, Principales fuentes de los recursos del sistema financiero.
Saldos por trimestres

Conceptos	Millones de pesos		
	Saldos al final de		
	Septiembre 2001	Julio 2002	Septiembre 2002
Total	23.945	32.258	35.024
Depósitos cuenta corriente bancaria	10.499	11.263	10.988
Certificado de depósito a término	3.940	4.330	4.678
Depósitos de ahorro	6.706	14.957	17.698
Otros depósitos y obligaciones	2.800	1.708	1.660

Fuente: Banco Ganadero, Banco de Bogotá, Banco Agrario de Colombia

Por otro lado, al desagregar las principales fuentes de los recursos del sistema financiero, podemos observar que el rubro depósitos de ahorro es el más importante al aportar el 50.5% del total de estas fuentes al sumar \$17.698 millones, de igual manera los depósitos en cuenta corriente bancaria que al sumar \$10.988 millones, con una participación de 31.4% en el monto de los recursos captados por las entidades financieras en el departamento del amazonas, de igual forma los certificados de depósitos a término y otros depósitos y obligaciones en moneda legal participan en este total con el 13.4% y 4.7% respectivamente.

Gráfico 5

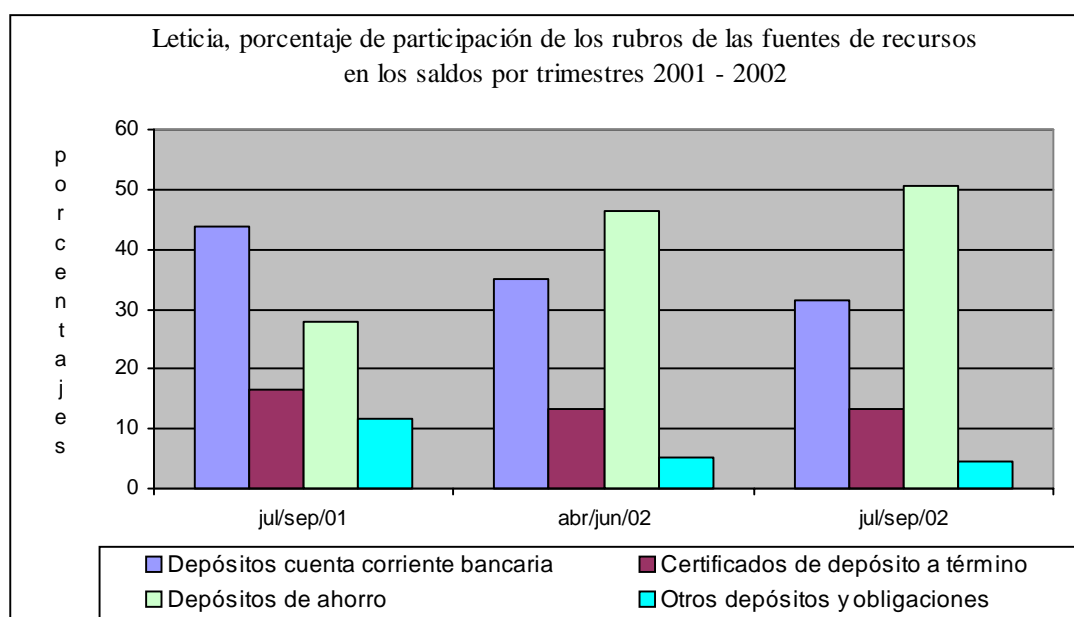

Usos de recursos

Cuadro 6

Leticia, Principales usos de los recursos del sistema financiero.
Saldos por trimestres

Conceptos	Millones de pesos		
	Saldos al final de		
	Septiembre 2001	Junio 2002	Septiembre 2002
Total	9.785	8.830	9.679
Cartera vigente comercial	5.786	1.908	2.099
Cartera vigente consumo	1.346	2.210	2.361
Cartera vigente hipotecaria	261	416	401
Carera vencida comercial	929	1.209	1.235
Cartera vencida consumo	295	669	672
Cartera vencida hipotecaria	147	16	0
Otros usos en moneda legal	1.021	2.402	2.911

Fuente: Banco Ganadero, Banco de Bogotá, Banco Agrario de Colombia

Al cierre del trimestre julio-septiembre de 2002 las colocaciones del sistema financiero totalizaron \$9.679 millones, estos resultados nos indican que durante este periodo se registró un crecimiento de 9.6% en el saldo frente a los recursos captados en el trimestre inmediatamente anterior, sin embargo al compararse estas cifras con los resultados del tercer trimestre del año previo, se registró una leve caída del 1.1% en el saldo de los recursos colocados entre los usuarios del sistema financiero local. Este comportamiento de las colocaciones de los recursos tiene su explicación en la caída bastante significativa de la cartera vigente comercial, la cual alcanzó el 63.7% al pasar de \$5.786 millones en el tercer trimestre de 2001 a \$2.099 millones en el periodo de análisis.

Gráfico 6

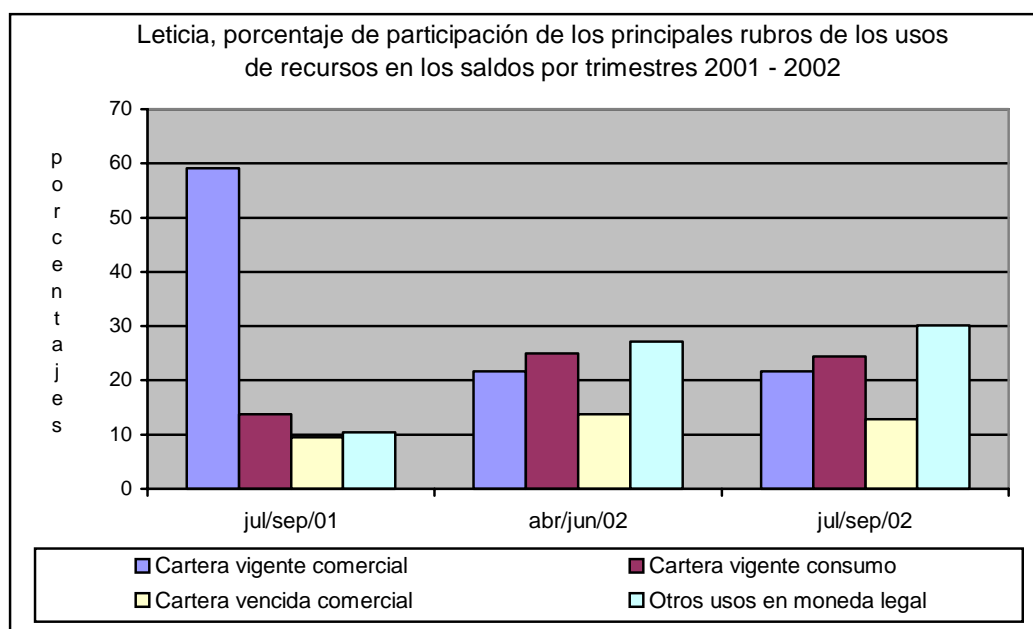

Ahora bien si se procede a desagregar los diferentes rubros que conforman estas cuentas activas del sector financiero tenemos que señalar el

incremento de la cartera vencida consumo en 127.8% al pasar de \$295 millones en el tercer trimestre de 2001 a \$672 millones en el mismo periodo del 2002. Así mismo se debe resaltar el crecimiento de la cartera vigente consumo y cartera vigente hipotecaria al crecer en 75.4% y 53.6% respectivamente. Igualmente, cabe anotar que los recursos colocados entre los usuarios del sistema financiero del departamento del Amazonas son 72.4% inferiores si se compara con el nivel de recursos captados por el sector en el mismo periodo de análisis.

4. FISCALES

4.1. Ejecución presupuestal

Deuda pública departamental

Cuadro 7

Amazonas, Saldo de la deuda pública interna de la Gobernación del Amazonas por trimestres

Entidades	Millones de pesos		
	Trimestres		
	Tercero/01	Segundo/02	Tercero/02
Total	8.940	6.603	6.076
Ministerio de Hacienda	6.000	6.000	5.500
Findeter	517	522	500
Banco de Bogotá	1.572	19	19
Banco Ganadero	582	62	57

Fuente: Secretaría de Hacienda Departamental del Amazonas

El saldo de la deuda pública del gobierno central del departamento del Amazonas totalizó \$6.076 millones al corte del tercer trimestre de 2002,

cifra que registra un leve descenso en el saldo de la misma al caer en 8.0% con respecto al segundo trimestre, ahora bien, si se compara con el mismo periodo del año inmediatamente anterior, tenemos que la disminución es bastante significativa pues alcanza el 32.0% que es igual a una caída de \$2.864 millones.

Gráfico 7

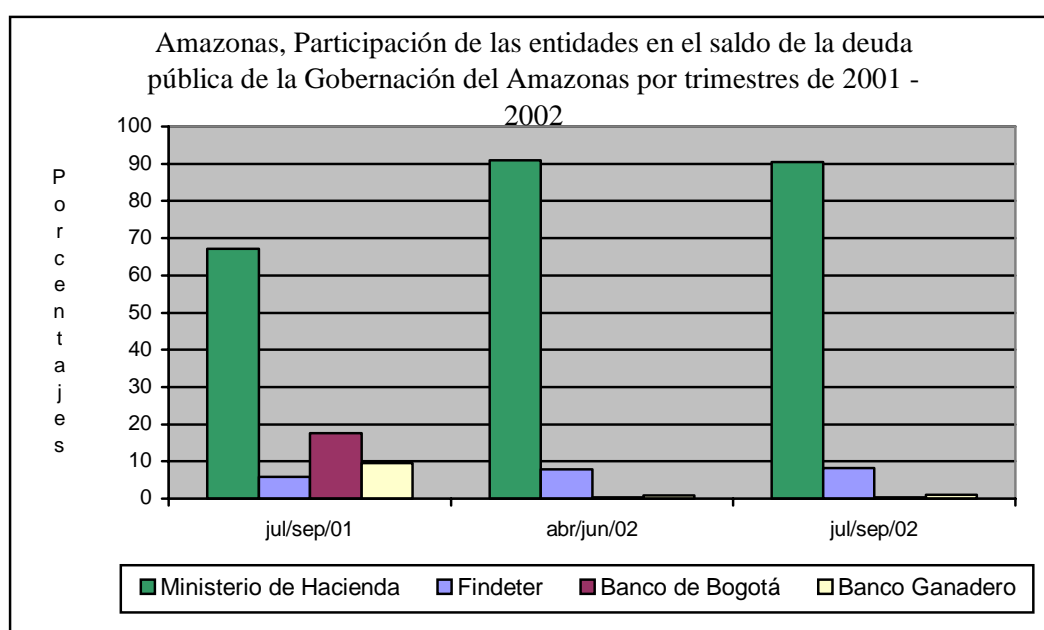

De igual manera, del saldo total de la deuda, el 90.5% corresponde a empréstitos contratados con el Ministerio de Hacienda (\$5.500 millones), el 8.2% (\$500 millones) son recursos provenientes de FINDETER y el 1.3% (\$76 millones) corresponde a deuda contratada con los bancos Ganadero y Bogotá, cabe señalar la importancia que representa para el departamento la reducción de la deuda, pues fortalece su capacidad de endeudamiento y le permite acceder a préstamos nuevos lo que redundará en posibilidades

reales de inversión en obras de interés social, elevación del nivel de vida de los habitantes del departamento.

Deuda pública municipal

La deuda pública del municipio de Leticia al corte de septiembre de 2002, no registró ninguna variación al totalizar \$370 millones, según la información dada por la secretaría de Hacienda del Municipio de Leticia, esto se debe al proceso de saneamiento fiscal al que se acoge el municipio y que debe reestructurar los pasivos del ente territorial de tal manera que le permita superar la actual crisis por la que atraviesa y que hacia el futuro esté en capacidad de emprender procesos de inversión que conlleven al mejoramiento de la infraestructura vial de la ciudad, la optimización del servicio de agua potable, el mejoramiento del sistema de acueducto y alcantarillado y el manejo final de las basuras, frentes que requieren de gran esfuerzo presupuestal que garantice hacia el futuro mayores coberturas en los servicios y eleven el nivel de vida de los habitantes del municipio.

Cuadro 8

Leticia, Saldo de la deuda pública interna del municipio de Leticia por trimestres

Entidades	Millones de pesos		
	Trimestres		
	Tercero/01	Segundo/02	Tercero/02
Total	370	370	370
Banco de Bogotá	275	275	275
Banco Ganadero	95	95	95

Fuente: Secretaría de Hacienda Municipal de Leticia

Gráfico 8

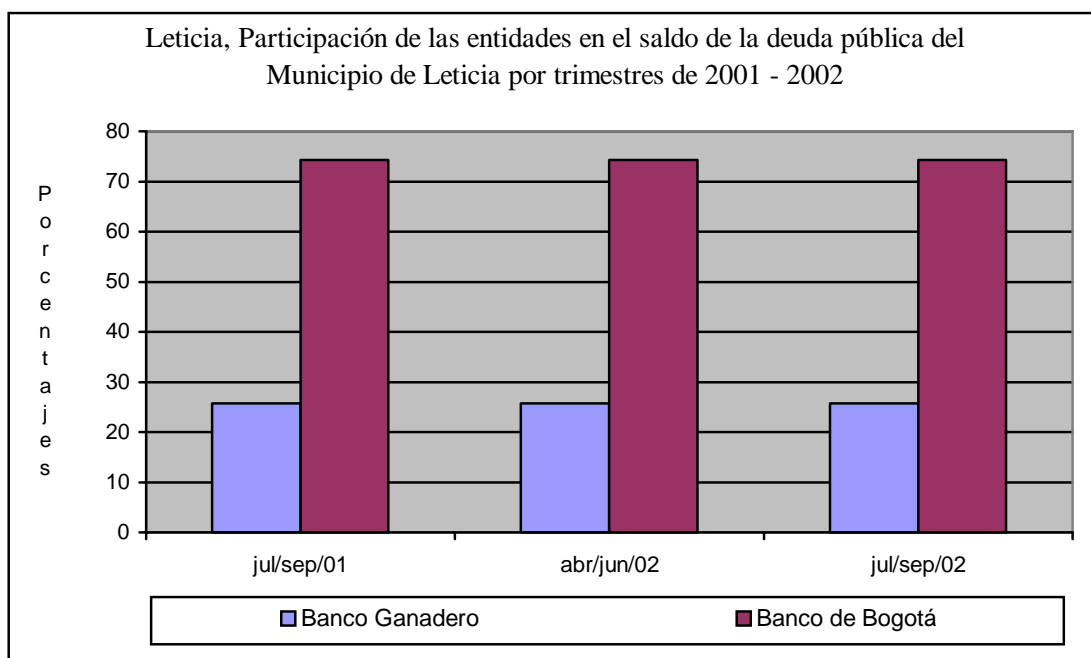

5. SECTOR REAL

5.2. Ganadería

Sacrificio de Ganado

Al finalizar el tercer trimestre de 2002, según los datos suministrados por la oficina de planeación municipal, el sacrificio de ganado vacuno y porcino, registró los siguientes resultados: se sacrificaron 484 cabezas de ganado vacuno de los cuales 219 eran machos es decir el 45.3% y 265 hembras que corresponden el 54.7% del total.

Cuadro 9

Leticia, Sacrificio de ganado vacuno y porcino, por sexo, cabezas y kilos, según trimestres

Trimestres	Total		Machos		Hembras	
	Cabezas	Kilos	Cabezas	Kilos	Cabezas	Kilos
Vacunos						
Tercero/01	479	128.372	205	55.350	274	73.022
Segundo/02	459	167.535	234	95.410	225	72.125
Tercero/02	484	173.272	219	82.125	265	91.147
Porcinos						
Tercero/01	10	680	6	420	4	260
Segundo/02	13	936	8	544	5	392
Tercero/02	58	3.770	32	2.272	26	1.498

Fuente: Tesorería municipal de Leticia

Gráfico 9

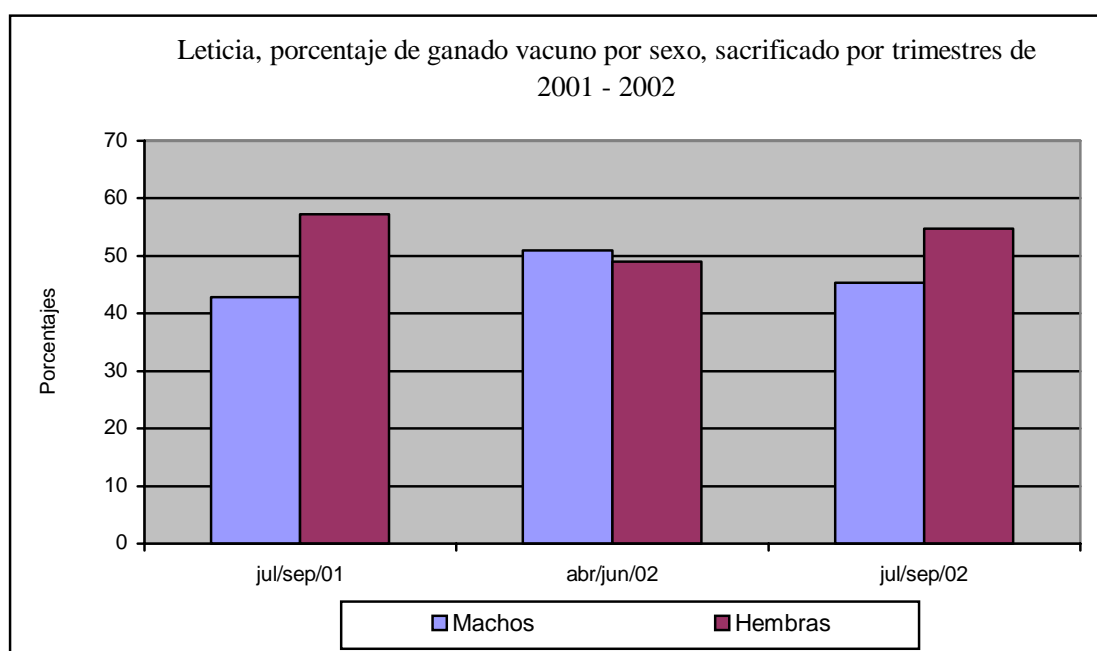

En este periodo, el sacrificio de ganado registró un crecimiento de 5.5% en el número de ejemplares sacrificados al compararse con el segundo

trimestre de 2002, sin embargo al establecer una comparación con los resultados de igual periodo del año anterior, encontramos que el incremento solamente alcanzó el 1.0%.

De igual manera, el sacrificio de ganado porcino, registró un total de 58 cabezas, cifra que no es significativa, esto se debe principalmente a que en el departamento no existe una infraestructura dedicada a implementar esta actividad en un nivel importante.

5.3. Pesca

Cuadro 10

Leticia, Estadística de movilización de pescado fresco, seco y peces ornamentales por trimestres

Trimestres	Miles de toneladas		Número de peces Ornamentales
	Fresco	Seco	
Tercero/01	2.250	95	1.049.179
Segundo/02	2.493	94	1.305.847
Tercero/02	2.493	94	1.741.275

Fuente: INPA – Amazonas

Al finalizar el tercer trimestre de 2002, la movilización de pescado hacia el interior del país, presentó los siguientes resultados: se transportaron 2.493 toneladas de pescado fresco y 94 toneladas de pescado seco para un total de 2.587 toneladas, de acuerdo a las estadísticas suministradas por el INPA (Instituto Nacional de Pesca y Acuicultura).

Los anteriores resultados del sector pesquero, nos indican que en el trimestre julio-septiembre de 2002, se registró un incremento de 60.1% si comparamos con los resultados del segundo trimestre del mismo año, sin embargo cuando se comparan las cifras del tercer trimestre de 2001, el incremento alcanza el 10.3%, ahora bien, este sector sigue demostrando su gran importancia en la economía regional. Del total de pescado movilizado el 96.4% correspondió a pescado fresco y el 3.6% fue pescado seco.

Gráfico 10

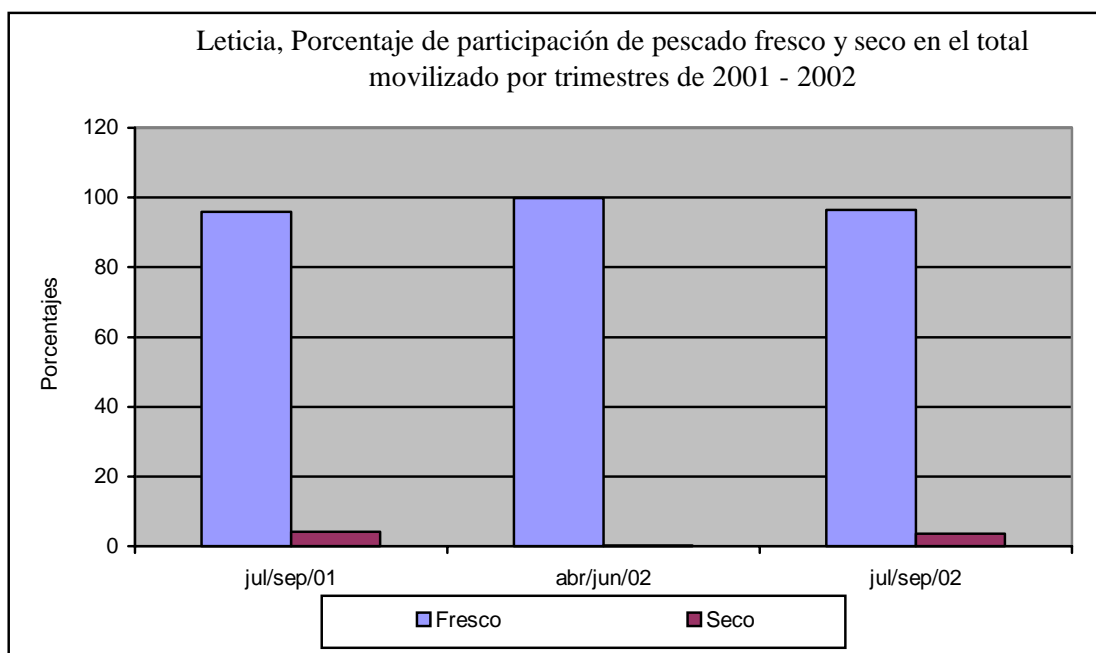

Por otra parte en lo relacionado con la movilización de peces ornamentales, en el periodo de análisis se enviaron al interior del país 1.741.275 unidades de peces ornamentales de las especies: discos, arawanas, corredoras, escalares y agujas. Esta cifra, registra un crecimiento de 33.3% en

comparación con el segundo trimestre de 2002, y en relación con igual periodo del año inmediatamente anterior, el incremento alcanzó el 66.0%, esta actividad genera significativos ingresos a los pescadores artesanales debido a la gran aceptación que tienen estos peces en los mercados, especialmente debido a la gran resistencia a las enfermedades y la fácil adaptación a otros ambientes.

5.9. Servicios Públicos

Servicio de acueducto y alcantarillado

Al término del tercer trimestre de 2002, la Empresa de Obras Sanitarias de Leticia-Empoleticia, registró la venta de 192.298 metros cúbicos de agua, esta cifra refleja un incremento de 0.6% con respecto a las ventas del trimestre anterior, ahora bien en relación al mismo periodo del año inmediatamente anterior el crecimiento alcanzó el 4.6%.

Cuadro 11

Leticia, Número de suscriptores, metros cúbicos vendidos, valor facturado y cobertura del servicio de acueducto y alcantarillado por trimestres

Conceptos	Trimestres		
	Tercero/01	Segundo/02	Tercero/02
Número de suscriptores	3.868	4.020	4.046
Metros cúbicos vendidos	198.501	193.324	192.298
Valor total facturado	122.199.160	119.820.786	139.997.620
Cobertura servicio acueducto	90%	90%	90%
Cobertura servicio alcantarillado	80%	80%	80%

Fuente: Empresa de Obras Sanitarias de Leticia

De igual manera, el valor registrado como facturación del periodo por la venta de los servicios de acueducto y alcantarillado así como la recolección de basuras totalizó en el periodo \$140 millones, así mismo, la cobertura del servicio se mantiene en el 90% para el caso del acueducto y del 80% para el caso del alcantarillado.

Gráfico 11

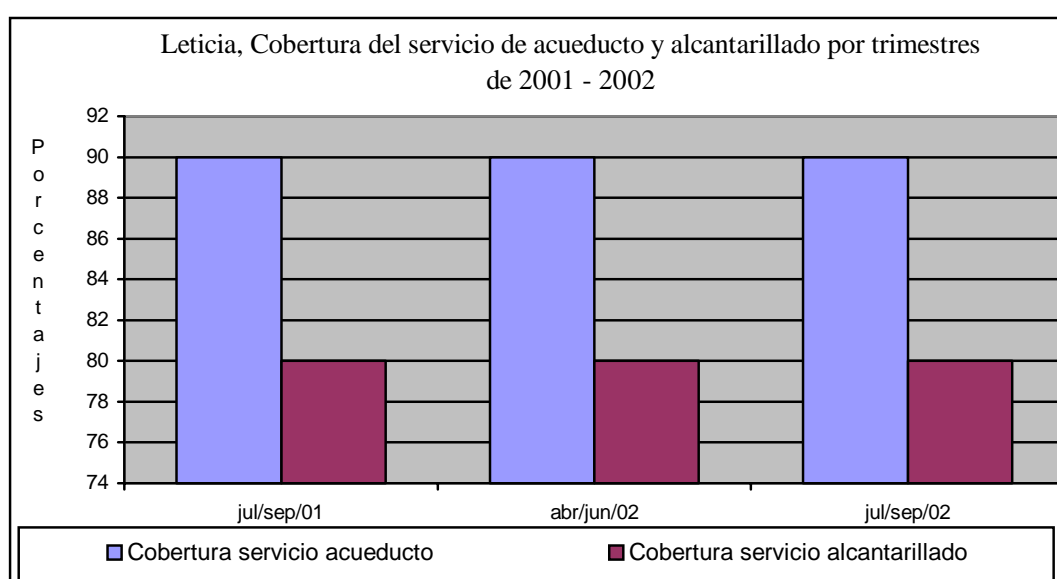

Es necesario señalar que la empresa atraviesa por un momento financiero crítico que pone en serio peligro la continuidad de la empresa como prestadora de los servicios. Al corte de septiembre de 2002, los ingresos de la empresa sumaron \$656 millones, entre tanto los compromisos acumulados para el mismo periodo totalizaron \$1.199 millones. Así mismo, se observa un pasivo corriente del orden de \$1.179 millones en donde sobresalen las cuentas por pagar a acreedores por un monto de \$820

millones, además en lo relacionado con los pasivos no corrientes se presentan cuentas por pagar a acreedores por valor de \$595 millones.

Ahora bien, es necesario establecer una gestión agresiva de cobro de deudas por prestación de los servicios, pues esta asciende a septiembre a \$931 millones, el recaudo de los mismos contribuiría al mejoramiento financiero de la empresa, lo cual le daría una situación favorable para emprender nuevos proyectos para la optimización de la prestación de los servicios.

Servicio de Energía eléctrica

La empresa de energía eléctrica del Amazonas facturó por servicio de energía 5.6 millones de kilowatios/hora durante el trimestre julio-septiembre de 2002. El total facturado, muestra un incremento mínimo de 0.7% comparado con el periodo inmediatamente anterior así como con el tercer trimestre de 2001.

Cuadro 12

Leticia, Consumo de energía eléctrica por sectores en miles de kilowatios / hora por trimestres

Sectores	Trimestres		
	Tercero/01	Segundo/02	Tercero/02
Total	5.528	5.528	5.564
Industrial	928	741	885
Comercial	729	702	737
Residencial	2.154	2.217	2.149
Oficial	1.410	1.520	1.485
Alumbrado público	243	248	248
Otros sectores	64	100	60

Fuente: Empresa de Energía del Amazonas S.A.

Gráfico 12

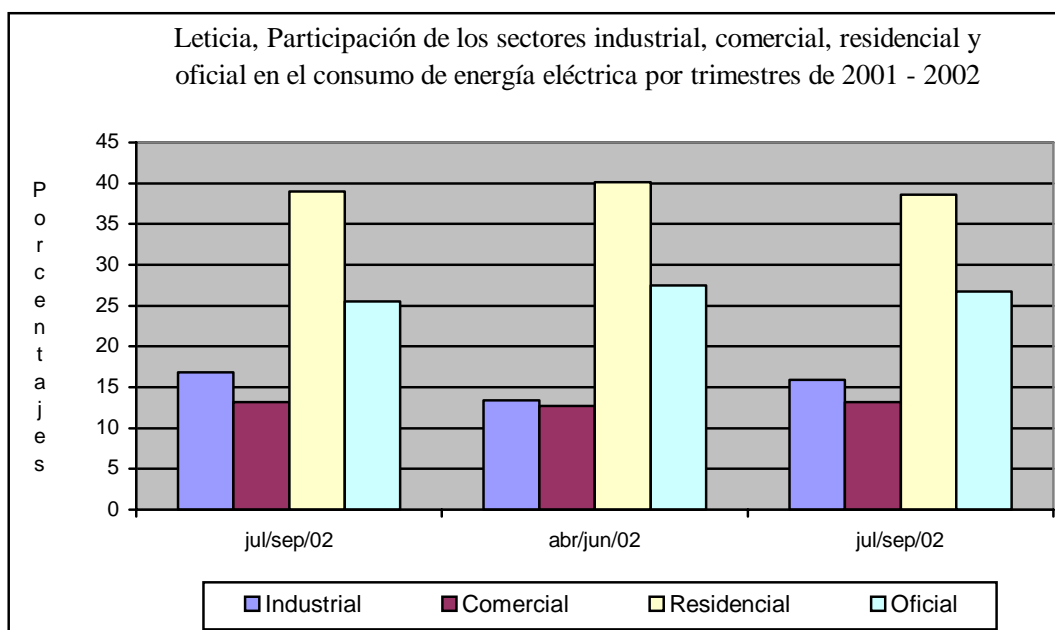

Al desagregar el consumo por cada uno de los sectores usuarios del servicio, tenemos que el sector residencial es el que mayor consumo de energía tiene con un 38.6% del total de la energía eléctrica generada, el sector oficial con el 26.7% sigue siendo el segundo mayor consumidor de energía, así mismo el sector industrial consumió el 15.9%, el sector comercial registró un consumo de 13.2%, cabe señalar que el servicio cuenta un número de 6.084 usuarios lo que muestra un incremento de 231 nuevos suscriptores para el periodo, la cobertura se mantiene en el 99.0%.

5.11. Turismo

Durante el tercer trimestre de 2002, el departamento del Amazonas recibió la visita de 1.517 turistas, este resultado es 58.4% por debajo de la cifra

registrada en el trimestre anterior, ahora bien si comparamos el periodo de análisis con igual periodo del año anterior el decremento alcanza el 13.1%. Podemos anotar sin ningún temor que el turismo se ha desacelerado de manera preocupante en el departamento del Amazonas.

Cuadro 13

Leticia, Número de turistas llegados al departamento del Amazonas, por tipo de residencia, sexos por trimestres

Trimestres	Nacionales	Extranjeros	Hombres	Mujeres
Total	4.017	1.775	3.298	2.494
Tercero/01	909	837	789	957
Segundo/02	2.653	997	2.126	1.524
Tercero/02	1.135	382	1.096	421

Fuente: Departamento Administrativo de Fomento Ecoturístico del Amazonas

Según los datos suministrados por el Departamento Administrativo de Fomento Ecoturístico del Amazonas, del total de turistas llegados en el tercer trimestre al Amazonas, el 74.8% son nacionales colombianos, entre tanto, el 25.2% son de origen extranjero, de igual manera, el 72.3% (1.096 visitantes) son de sexo masculino y el 27.7% (421 visitantes) son mujeres.

Cabe resaltar que es necesario repensar la manera de promocionar la región, pues se ha visto seriamente afectada la imagen de esta parte del país por los constantes rumores de la presencia de grupos guerrilleros en la Amazonía colombiana, esta se refleja de manera más preocupante entre el turismo extranjero que en el periodo de análisis tuvo una caída de 61.7%

cuando se relaciona con el segundo trimestre de 2002 y del 54.4% si comparamos con igual periodo del año 2001.

Gráfico 13

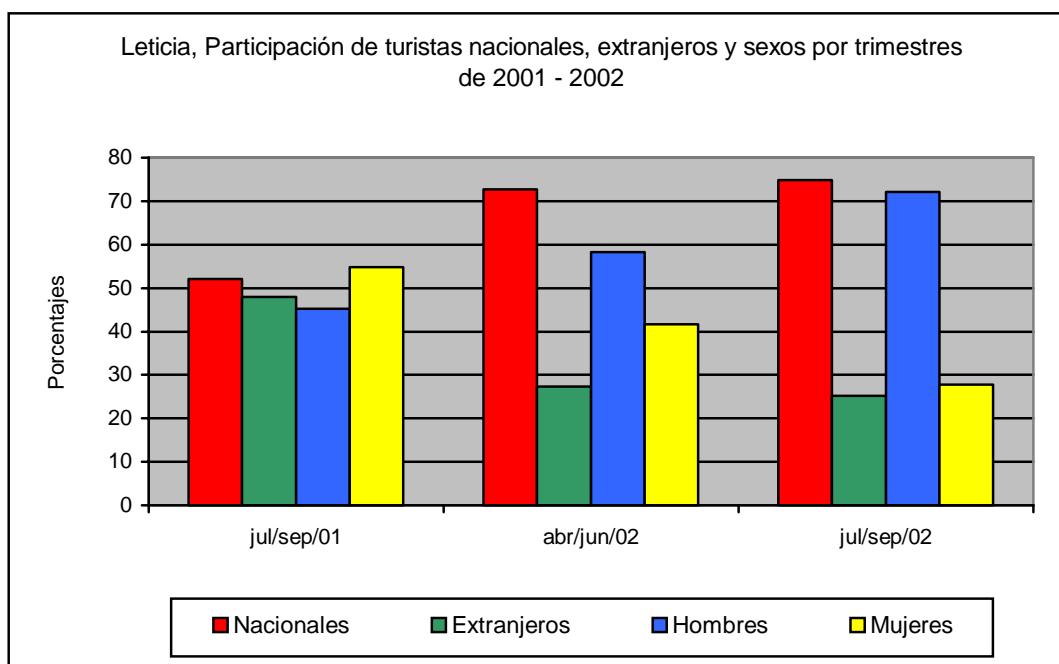

5.13. Comunicaciones

Cuadro 14

Leticia, Número de suscriptores a la empresa TELECOM y número de teléfonos por cien habitantes por trimestres

Concepto	Trimestres		
	Tercero/01	Segundo/02	Tercero/02
Total número de suscriptores	3.911	4.029	4.065
Número de teléfonos por cada 100 habitantes	13.21	14.10	15.00

Fuente: Telecom Leticia

Al término del tercer trimestre de 2002, el servicio de telecomunicaciones en el departamento del Amazonas registró 4.065 suscriptores al servicio telefónico, esto indica un incremento de 36 nuevos usuarios.

Gráfico 14

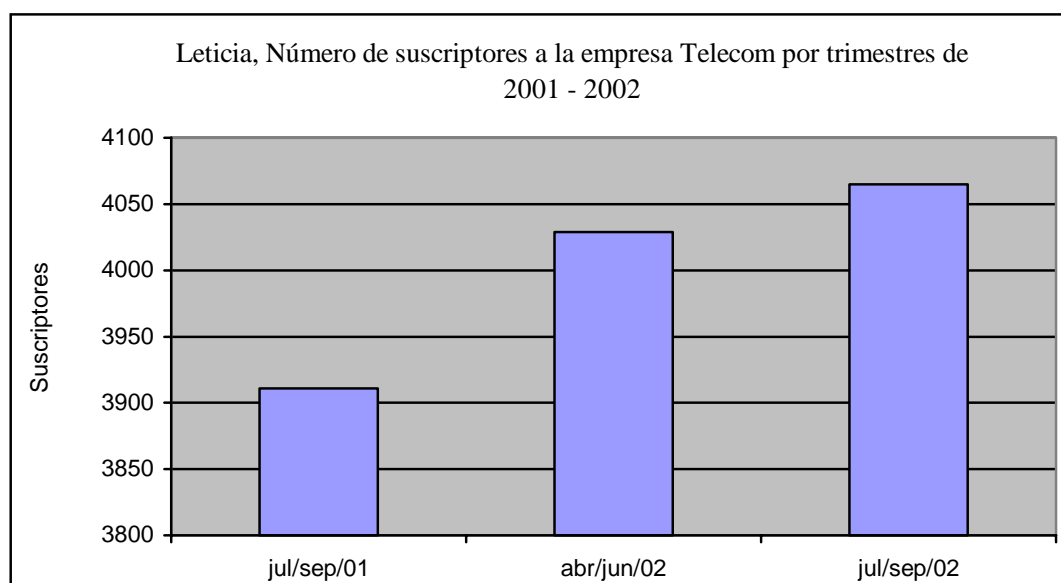

Así mismo, el servicio de Internet registra un total de 295 usuarios para el periodo en análisis, por otro lado se registra una cobertura de 15 aparatos telefónico por cada 100 habitantes. Además es una meta en el mediano plazo para la empresa generar una ampliación sustancial en la instalación de nuevas líneas, esto hace posible más y mejores comunicaciones para los habitantes de la región, esta situación