

IBER

BOLETÍN ECONÓMICO REGIONAL

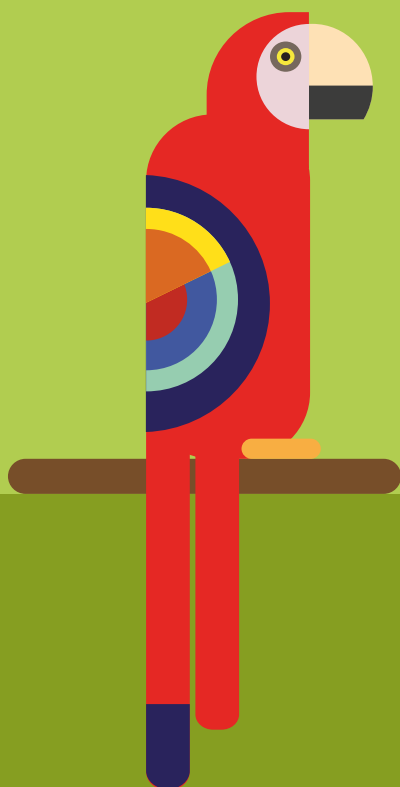

ISSN 2665-1858



SURORIENTE

I TRIMESTRE DE 2024

GUACAMAYA BANDERA
ARA MACAO

AMAZONAS, CASANARE,
GUAINÍA, GUAVIARE,
META, VAUPÉS, VICHADA

IBER

BOLETÍN ECONÓMICO REGIONAL



SURORIENTE

I TRIMESTRE DE 2024

AMAZONAS, CASANARE,
GUAINÍA, GUAVIARE,
META, VAUPÉS, VICHADA

ISSN 2665-1858

El Boletín Económico Regional es una publicación de la Sección de Sucursales Regionales de Estudios Económicos, Departamento Técnico y de Información Económica, Banco de la República.
DOI: <https://doi.org/10.32468/ber-suror.tr1-2024>

Códigos JEL: R10, R11, R12

Carolina Ramírez Rodríguez
Jefe Sección Sucursales Regionales Estudios Económicos

Joaquín Emilio Paredes Vega
Jefe Regional

Equipo técnico:
Ernesto Jaramillo Saakan
Julio César Turriago Lozada
Karen Stephanie Quintana Romero

Palabras clave del Boletín Económico Regional: Regional Suroriente, construcción, Finagro, mercado laboral, precios.

Las opiniones y posibles errores son responsabilidad exclusiva de los autores y no comprometen al Banco de la República ni a su Junta Directiva.

Tabla de contenido*

Panorama económico	3
I. Agropecuario.....	4
II. Minería.....	6
IV. Servicios Públicos	7
V. Construcción	8
VI. Comercio y turismo	9
VII. Transporte	11
VIII. Sistema financiero	12
IX. Comercio exterior	14
X. Mercado laboral.....	16
XI. Precios.....	17
XII. Otras variables económicas.....	18

* Nota: Los numerales que no aparecen relacionados en este documento no tienen información o no aplican.

Panorama económico

Durante el primer trimestre de 2024, la economía de la región Suroriente señaló aumentos en varias de sus principales actividades. La producción de petróleo creció impulsada por mejoras en la productividad de ciertos campos. También aumentaron el abastecimiento de productos agrícolas y la oferta porcina, este último por mayor consumo dados sus precios competitivos. De igual manera, crecieron algunos indicadores de la construcción y del sistema financiero, incluyendo los créditos para la actividad agropecuaria. Como contraste, el comercio se vio afectado por el costo del financiamiento, lo que redundó en caídas en las percepciones de crecimiento de las ventas y comercialización de automotores. Asimismo, se registró disminución en las exportaciones e importaciones. Finalmente, la tasa de desempleo mostró descenso y la inflación continuó con su tendencia a la baja en Villavicencio.

La actividad agropecuaria evidenció resultados diversos, al registrar un alza en el abastecimiento de productos agrícolas procedentes de la región, jalonada principalmente por el dinamismo en los despachos de plátano hartón verde, yuca y papaya; así como en el segmento porcino, que señaló avances tanto en el sacrificio como en la producción de carne, en un contexto de mayor consumo de esta proteína dados sus precios favorables. En contraste, el sacrificio de ganado bovino disminuyó, así como el volumen de fruto procesado de palma de aceite.

En cuanto a minería, la región continuó destacándose por liderar la producción de petróleo en el país, además de evidenciar un alza anual que se dio en el marco de mejoras en la productividad de algunos campos. Por lo que se refiere a gas, Casanare volvió a atribuirse el primer puesto en el total nacional, aun cuando evidenció reducción anual en la producción del primer trimestre del año.

En construcción, el área aprobada, causada, en proceso y culminada revelaron avances, mientras la venta de vivienda nueva cayó, al igual que los despachos de cemento. El comercio mostró descensos, atribuibles en alguna medida al incremento de precios y altas tasas de interés, de modo que las percepciones de crecimiento de las ventas se ubicaron a la baja, al igual que el comercio de automotores y la ocupación hotelera.

A su vez, las captaciones y colocaciones del sistema financiero señalaron incremento anual, así como los créditos de Finagro, mientras el transporte aéreo aumentó en el segmento de pasajeros, disminuyó en carga; y en lo relativo a la modalidad urbana, el número de pasajeros movilizadas en la ciudad presentó caída por menor movimiento de busetas, microbuses y colectivos.

En comercio internacional, las compras y ventas externas de la región Suroriente, cuyos montos fueron inferiores al 1% del total nacional, volvieron a registrar caída. En el caso de las importaciones sobresalió la participación de los renglones de maquinaria industrial, productos mineros, junto con máquinas y aparatos de oficina, mientras que en exportaciones se destacó el rubro de cauchos tecnificados.

Por último, en Villavicencio, la tasa de desempleo se redujo, favorecida en mayor proporción por el avance en la ocupación de los segmentos de comercio y reparación de vehículos, actividades inmobiliarias, además de agricultura, ganadería, caza, silvicultura y pesca. En esta misma ciudad, el nivel de precios creció, aunque de manera menos acentuada frente al mismo periodo del año anterior; para esta ocasión, el alza se concentró en el grupo de regulados, especialmente en combustibles para vehículos, electricidad y transporte urbano.

I. Agropecuario

El presente capítulo analiza la actividad agropecuaria, en general, a partir de indicadores indirectos relacionados con la producción de los principales productos de la región, dado que en algunos casos no se dispone de información de dicha variable a nivel regional, con la periodicidad y oportunidad que se requiere para la publicación del presente documento.

En primer lugar, el volumen de productos agrícolas procedentes de la región Suroriente y abastecidos a través de las principales centrales mayoristas del país, registró un aumento anual de 22,3% entre enero y marzo de 2024, variación que, si bien representó desaceleración en comparación con el trimestre previo, corroboró los avances obtenidos a lo largo de 2023. En el consolidado de la región siguieron destacándose por su participación los despachos de plátano hartón verde, yuca y papaya paulina, al tiempo que los mercados destino más importantes continuaron siendo Corabastos en Bogotá, con alrededor del 80% del total, seguido por las centrales de abastecimiento de Villavicencio y Tunja (Gráfico 1).

Gráfico 1
Región Suroriente. Abastecimiento de productos agrícolas procedentes, según principales alimentos

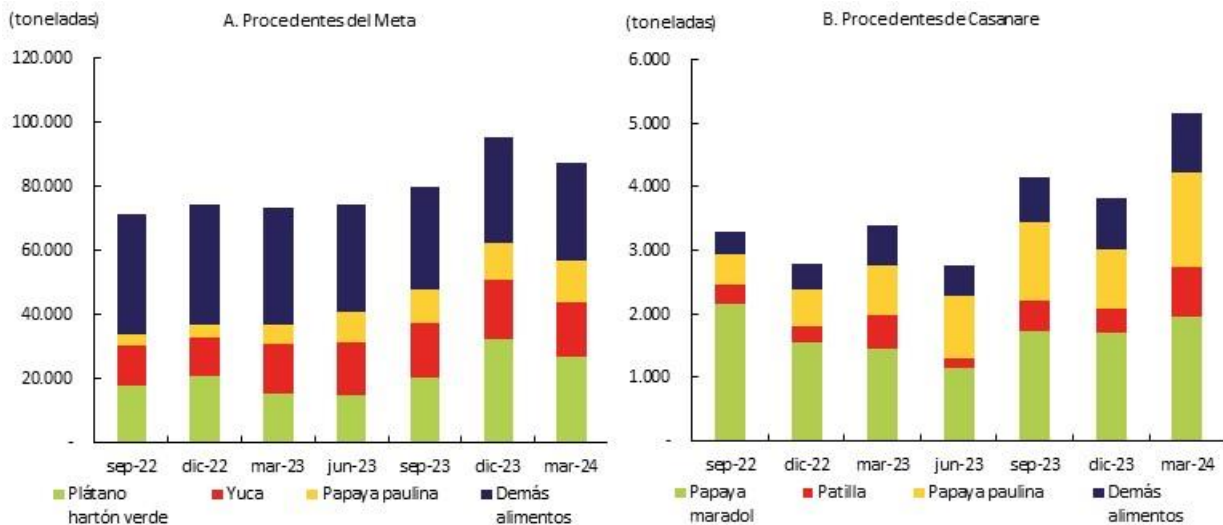

Nota: Excluye el grupo carnes, granos y cereales, lácteos y huevos, pescado y procesados. Información trimestral.
Fuente: DANE - Sipsa; cálculos del Banco de la República.

Por departamentos, el Meta volvió a representar de lejos la mayor parte del total de Suroriente, con más del 90% de este consolidado y un aumento anual similar al reportado por la región que estuvo atribuido de manera especial a los buenos resultados de productos como plátano hartón verde, yuca y papaya. Cabe señalar, que el crecimiento porcentual de Casanare fue notoriamente más elevado (52,2%) al totalizar 5.157 toneladas, y se vio justificado principalmente por el buen dinamismo en papaya y patilla.

A su vez, la cantidad de fruto procesado de palma de aceite en la región Suroriente¹ fue de 1.020.417 toneladas entre enero y marzo de 2024, cantidad inferior en 15,0% en comparación con el mismo periodo de un año atrás, según estadísticas publicadas por Fedepalma². El resultado desfavorable fue común a los tres departamentos que componen a la región en este indicador; no obstante, el Meta definió gran parte de este, dada su notoria participación (74,1%) en el total de la región.

¹ Comprende para este indicador los departamentos de Meta, Casanare y Vichada.

² Cifras actualizadas con corte al 16 de abril de 2024.

En lo relativo a la actividad pecuaria, durante el primer trimestre de 2024 se sacrificaron 134.807 bovinos procedentes de la región Suroriente³, cantidad inferior en 7,9% frente al mismo periodo de 2023, de acuerdo con la Encuesta de Sacrificio de Ganado (ESAG)⁴ realizada por el DANE. La mayoría de los departamentos presentó descenso, aun cuando el que definió la baja de este indicador fue de lejos Casanare, seguido del Meta, que continuó con la participación más alta, al totalizar 75.269 bovinos. De manera similar, Guaviare y Vichada evidenciaron retroceso, Guainía un alza muy leve, mientras Amazonas y Vaupés no señalaron ningún reporte en procesamiento de bovinos durante el periodo de análisis (Gráfico 2).

Gráfico 2
Región Suroriente. Sacrificio de ganado vacuno y porcino

(ganado procedente)

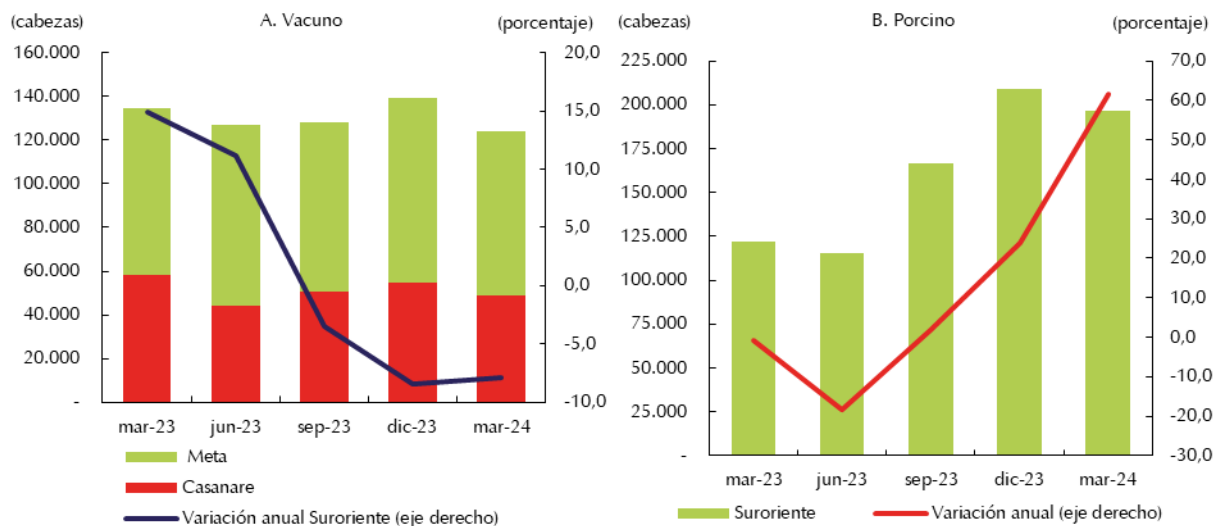

Nota: Información trimestral.
Fuente: DANE; cálculos del Banco de la República.

Por lo que se refiere a sacrificio de porcinos⁵ provenientes de Suroriente, la región presentó un alza de 61,7%, explicada en buena medida por el destacado resultado del Meta, departamento que se atribuyó casi la totalidad del volumen reportado por la región. Sin embargo, los demás departamentos revelaron mejora, con excepción de Vichada que se redujo. Es importante destacar que estos resultados positivos se dieron en un entorno de aumento en el consumo nacional de esta proteína, que podría atribuirse a su precio favorable, en un entorno de menor capacidad adquisitiva de los hogares por las altas tasas de inflación evidenciadas recientemente.

Lo anterior, también se corrobora con las estadísticas de producción de carne de cerdo, que en el Meta sumó 13.508 toneladas entre enero y marzo de 2024, con un avance anual de 41,0%, de acuerdo con estadísticas de Porkcolombia. Cabe señalar que este resultado confirmó la recuperación presentada en el último trimestre de 2023, después de los resultados negativos de periodos anteriores.

³ Para el periodo de análisis comprende los departamentos de Meta, Casanare, Guainía, Guaviare y Vichada.

⁴ Estadísticas preliminares.

⁵ Incluye a los departamentos de Meta, Casanare, Guainía, Guaviare y Vichada.

II. Minería

Este capítulo comprende la explotación de crudo, en la cual Suroriente se constituye como la principal región productora del país, así como la extracción de gas, en donde Casanare se destaca por su importante aporte al total nacional. En primera instancia, durante el primer trimestre de 2024, la producción de petróleo en la región Suroriente contabilizó 543.586 barriles promedio por día calendario (bpdc), equivalente al 70,3% del acumulado nacional, según cifras publicadas por la Agencia Nacional de Hidrocarburos (ANH) ⁶, tal guarismo significó un aumento de 1,7% si se compara con igual periodo de 2023 y se dio en un entorno de mejoras en la productividad del campo Caño Sur, ubicado en Puerto Gaitán-Meta (Gráfico 3).

Gráfico 3
Meta y Casanare. Producción de petróleo, según principales campos

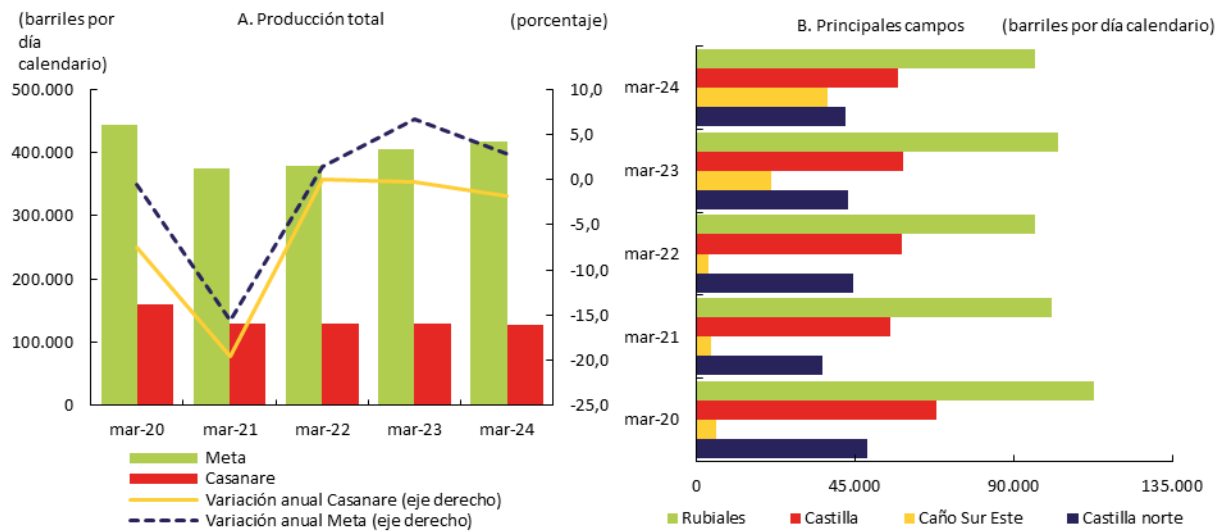

Nota: Información enero-marzo. Las cifras corresponden a promedios de la información mensual. Cifras sujetas a modificaciones.
Fuente: ANH; cálculos del Banco de la República.

Particularmente, la producción en el departamento del Meta presentó una variación anual positiva de 2,9% al contabilizar 416.636 bpdc extraídos, que significaron una participación en la producción nacional de 53,8%, mientras que por el lado de Casanare se produjo un total de 126.950 bpdc, volumen que significó una caída de 1,8% en el periodo de estudio. El avance regional estuvo sustentado en el buen desempeño de los campos Caño Sur Este y Tigana.

En lo que respecta a la producción fiscalizada de gas, Casanare considerado como el mayor productor en el país, sumó 922 millones de pies cúbicos por día calendario (mpcpdc) en el primer trimestre de 2024, cifra inferior en 13,5% frente a igual período de 2023, resultado atribuido por su magnitud, especialmente a la baja en los campos de Cupiagua, Cupiagua Sur y Cusiana. Por su parte, el departamento del Meta con una mínima participación en la producción de este energético registró al primer trimestre del presente año alrededor de 15 mpcpdc.

⁶ Según la ANH, los valores mostrados pueden estar sujetos a correcciones, actualizaciones y/o modificaciones.

IV. Servicios públicos

En este apartado se muestra el consumo de energía eléctrica registrado por las empresas de servicios públicos de los departamentos de Meta, Casanare, Guaviare y Amazonas. El consumo de energía eléctrica en Meta durante el primer trimestre de 2024 señaló un aumento de 10,2%, resultado que se debió básicamente al mayor consumo de los sectores residencial y comercial considerados los de mayor participación en este departamento, el primero cercano al 55% y el segundo alrededor del 24% (Gráfico 4). Cabe señalar, la poca dinámica de otros como el industrial que se podría deducir de las características de esta región, que la distinguen como minera y agropecuaria.

Similar situación se evidenció en Casanare con los mismos sectores y una distribución básicamente explicada por el mayor consumo residencial y comercial. En este departamento el consumo total de energía eléctrica contabilizó 98,8 millones de kW/h, superior en 10,1% frente al primer trimestre de 2023.

En Amazonas el consumo de energía superó los 12 millones de kW/h, muy distante de los dos departamentos antes mencionados, siendo relevantes los segmentos residencial y comercial, este último muy importante en esa zona del país.

Finalmente, en Guaviare el total de consumo alcanzó los 17,9 millones de kW/h, que representaron un avance anual de 12,9%, cuyo resultado estuvo jalonado por los crecimientos alcanzados en los sectores residencial, comercial y oficial, que agrupados comprendieron alrededor del 96% del consumo total.

Gráfico 4
Región Suroriental. Consumo de energía eléctrica, según departamentos
(crecimiento anual)

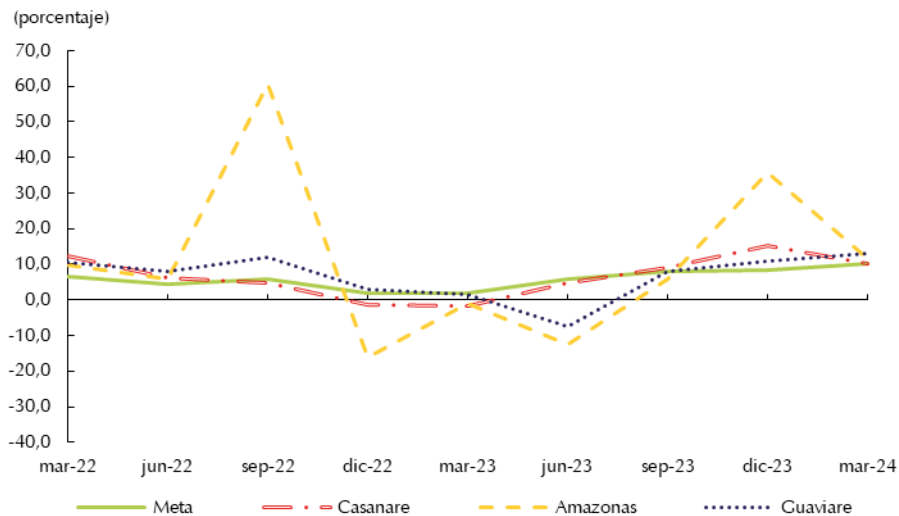

Nota: Información trimestral.

Fuente: EMSA E.S.P., Enerca E.S.P., ENAM E.S.P., Energuaviare E.S.P.; cálculos del Banco de la República.

V. Construcción

Este capítulo describe la evolución de variables relacionadas con el sector de construcción, tales como área aprobada para construir, área en proceso, área causada, venta de vivienda nueva y despachos de cemento. En primer lugar, el área aprobada en la región Suroriente al cierre del primer trimestre de 2024 alcanzó un total de 361.494 m² con base en la información del DANE, mostrando un notorio avance con una variación del 58,8%, que afianzó el repunte señalado por este indicador desde el tercer trimestre del año anterior, siendo importante el resultado del segmento de vivienda que absorbió buena parte de las aprobaciones, a lo que se sumaron las orientadas hacia educación, salud asistencial y alojamiento. Como es habitual, el departamento del Meta registró la mayor parte del total al cifrar 293.117 m² en donde más del 90% se canalizó en Villavicencio, mientras en Casanare se concentró en Yopal (Cuadro 1).

En cuanto al área en proceso de construcción según información provisional del DANE, se contabilizó para Villavicencio un total de 342.481 m² durante el primer trimestre de 2024 que significó un aumento de 9,3% frente a igual registro del año anterior, al igual que en Yopal donde se presentó un incremento considerable de 76,9% al señalar 146.363 m². A su vez, la superficie culminada en la capital del Meta avanzó tan solo 3,1% y en Yopal, 42,7%, y en lo que respecta a área causada, ambas ciudades presentaron aumento.

Cuadro 1
Región Suroriente. Área aprobada, según principales destinos
(metros cuadrados)

Destinos	mar-23	jun-23	sep-23	dic-23	mar-24
Total	227.692	169.699	296.827	295.683	361.494
Vivienda	135.327	92.547	236.465	189.858	305.761
Industria	33.530	3.432	2.633	4.854	1.062
Oficina	337	825	3.361	2.193	0
Bodega	3.560	2.769	6.968	4.515	874
Comercio	33.921	18.382	16.002	30.984	15.182
Alojamiento	2.748	4.553	1.736	9.496	5.430
Educación	9.337	13.503	8.124	30.751	21.182
Salud-Asistencial	1.976	18.308	12.319	9.758	6.728
Admón. pública	3.155	5.129	5.715	1.524	1.271
Religioso	654	543	3.017	4.212	2.146
Social-Recreacional	3.147	9.708	487	7.538	1.858

Nota: Información trimestral.

Fuente: DANE; cálculos del Banco de la República.

Los resultados anteriores contrastaron con el indicador de venta de vivienda nueva que mostró una fuerte reducción si se miran las cifras provisionales de Camacol, lo cual se podría pensar va muy de la mano con el tema de los subsidios, la contracción de la demanda por un menor consumo de los hogares, aumento de precios y desistimientos de compra. En efecto, la baja fue del 62,1% frente al resultado de igual trimestre del año anterior que comprometió tanto las ventas de VIS como las de NO VIS (Gráfico 5). Lo anterior está muy relacionado con los despachos de cemento gris hacia el departamento del Meta, que según cifras provisionales del DANE fueron inferiores en 5,0% en los tres primeros meses del año.

Gráfico 5
Meta. Venta de vivienda nueva

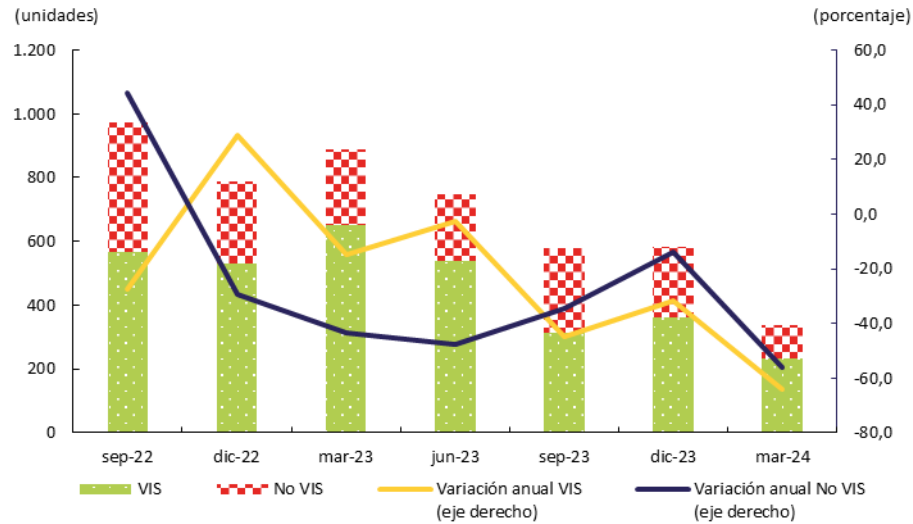

Nota: Información trimestral, cifras provisionales.
Fuente: Camacol; cálculos del Banco de la República.

VI. Comercio y turismo

En esta capítulo se abordarán las variables relacionadas con percepciones de crecimiento de las ventas, matrículas de vehículos y motos y ocupación hotelera. De este modo, durante el trimestre enero-marzo de 2024, la zona de Llanos Orientales⁷ señaló un balance negativo en el crecimiento del volumen de ventas, al registrar un promedio de -12,8% que contrastó con el resultado favorable obtenido en el trimestre anterior, aunque fue menos acentuado respecto a igual periodo de 2023, con base en la Encuesta Mensual de Expectativas Económicas (EMEE) (Gráfico 6). No obstante, se debe señalar que el comportamiento negativo se evidenció en todas las demás regiones consideradas para este sondeo, lo que se podría deducir, en alguna medida, de la baja dinámica que atraviesa la economía nacional, marcada por un menor consumo de los hogares y orientación del gasto básicamente a bienes de la canasta familiar.

En cuanto a las expectativas de ventas para los próximos doce meses, esta región mostro en el trimestre analizado un resultado de percepciones que estuvo por debajo del promedio nacional, al señalar un balance de 30,8%, que representó un desempeño intermedio en comparación con las demás regiones del país.

En lo que respecta a venta de vehículos, en los tres primeros meses del año se contabilizaron en la región Suroriente un total de 1.017 matrículas según cifras elaboradas por Fenalco y Andi, lo que representó un descenso anual de 13,1%, reflejando con ello una continuidad en resultados negativos que viene de periodos anteriores, lo cual estaría relacionado en cierta medida, con alza en precios, altas tasas de interés y mayores exigencias para el otorgamiento de créditos, entre otros (Gráfico 7). Cabe señalar, que el resultado se atribuyó en gran medida a las unidades matriculadas en Meta y Casanare que presentaron variaciones anuales negativas de 11,6% y 19,3%, respectivamente.

⁷ Corresponde a Villavicencio.

Gráfico 6
Llanos Orientales. Balance promedio trimestral del crecimiento del volumen en ventas
 (porcentaje)

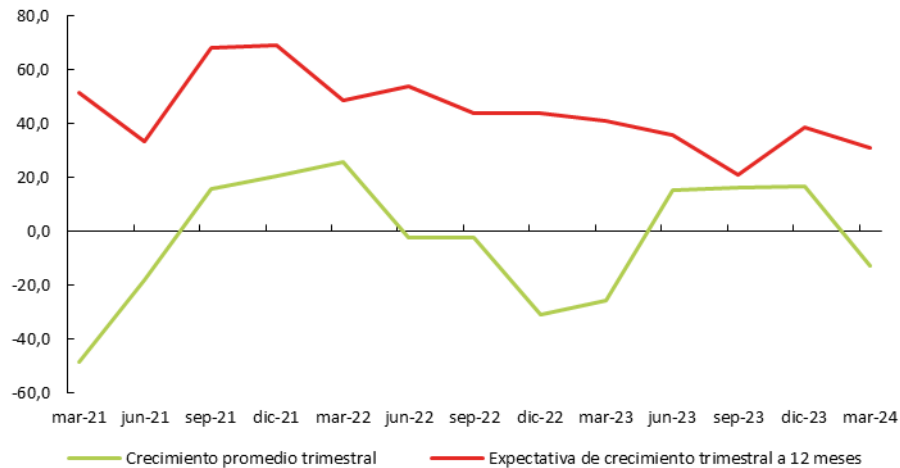

Nota: Corresponde a resultados submuestra 5 sectores.
 Fuente: EMEE - Banco de la República

De otra parte, en la región se matricularon en el periodo de estudio 10.996 motocicletas, con una baja de 3,7% frente al primer trimestre del año anterior, explicado, en cierta medida, por los registros de Meta y Casanare de -16,3% y - 13,6%; no obstante, el avance de Guaviare de 13,9% que no logró contrarrestar el efecto contrario de los departamentos inicialmente señalados.

Gráfico 7
Región Suroriente. Mercado de automotores nuevos
 (matrículas de vehículos y motos)

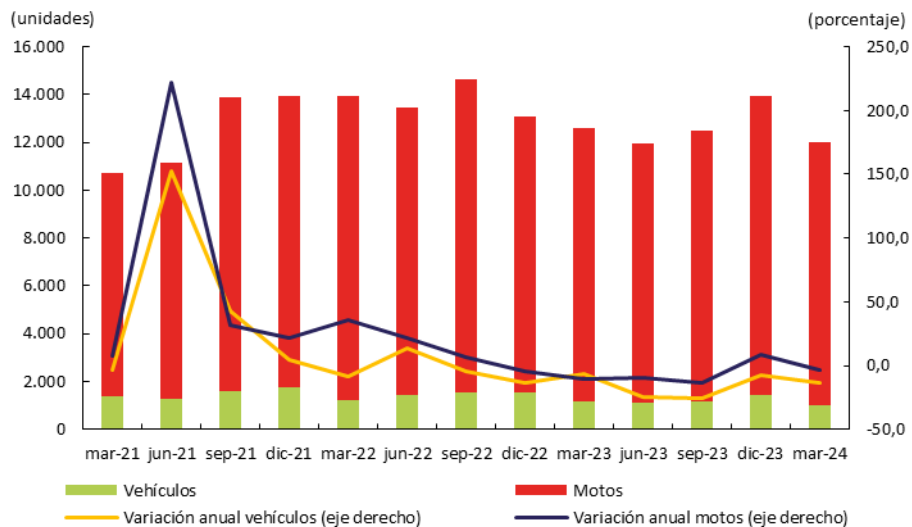

Nota: Información trimestral.
 Fuente: Fenalco y ANDI (vehículos) y Andemos (motos); cálculos del Banco de la República.

Finalmente, la ocupación hotelera promedio acumulada entre enero y marzo de 2024 señaló una diferencia a la baja de 8,16 puntos porcentuales -pp- en el Meta, si se compara con igual trimestre del año anterior, mientras en Casanare fue de 12,61 pp, con tasas de 45,08% y 54,40% respectivamente, según información de la Asociación Hotelera y Turística de Colombia (Cotelco). Cabe señalar que las dos regiones observaron una merma en la ocupación que se podría explicar en alguna medida, por el

menor desplazamiento de turistas a esta zona del país ante la incertidumbre por las interrupciones en el corredor vial Villavicencio – Bogotá, a lo que se sumaría la baja en eventos corporativos y espectáculos y el efecto de altos precios en tarifas, que para este trimestre mostraron aumentos de 5,0% y 12,5% en Meta y Casanare, en su orden.

VII. Transporte

En este apartado se incluirá el transporte aéreo, tanto de pasajeros como de carga, junto con el transporte urbano de pasajeros. En primer lugar, el movimiento de pasajeros en los principales aeropuertos de la región Suroriente⁸ registró entre enero y marzo de 2024 un total de 310.603 usuarios, cifra superior en 10,1% respecto a igual trimestre del año anterior, según información elaborada por la Aeronáutica Civil de Colombia, lo que ratifica en gran medida la recuperación en esta modalidad, más aún con la necesidad de unir a estas regiones distantes del centro del país y con dificultades de comunicación (Gráfico 8). Particularmente, las terminales de mayor tráfico en la zona registraron también avances importantes, Vanguardia de Villavicencio, 31,2%; Alfredo Vásquez Cobo de Leticia, 15,3% y El Yopal de la capital de Casanare, 9,8%, en tanto contrastaron los descensos de las terminales de Puerto Inírida y Puerto Carreño.

A su vez, la movilización aérea de carga señaló para los siete aeropuertos principales de la región un descenso anual de 4,8% en el trimestre analizado, con un volumen de 6.967 toneladas, explicable en cierta medida por el descenso en dos terminales de mayor movimiento en esta modalidad, Leticia, -1,5% y Puerto Inírida, -1,2%.

Gráfico 8
Región Suroriente. Flujo de pasajeros y carga

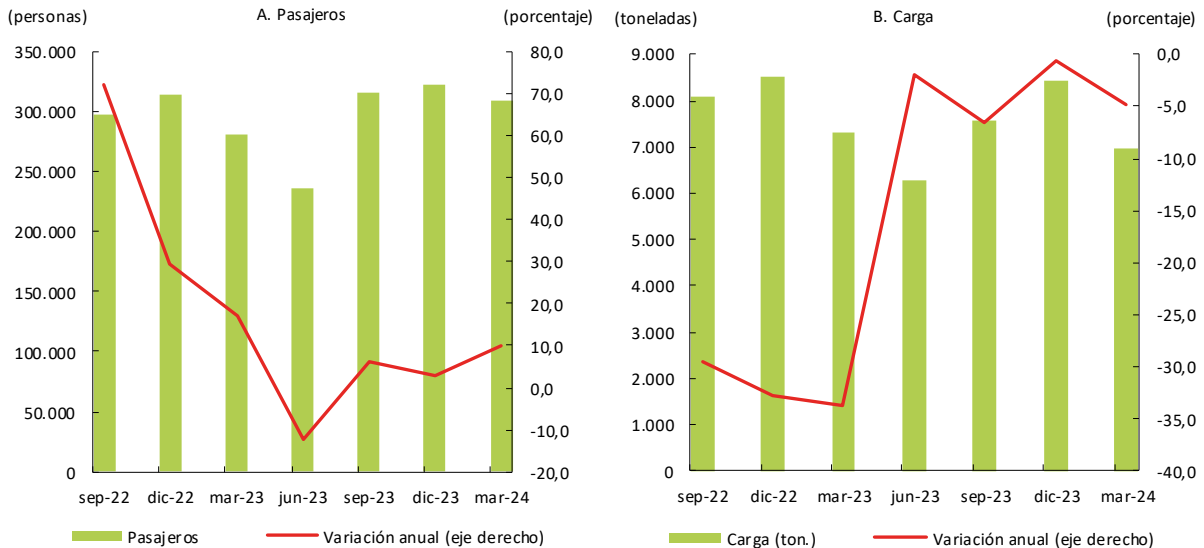

Nota: Información trimestral. No incluye pasajeros en tránsito ni en conexión. La carga incluye el correo.
Fuente: Aeronáutica Civil de Colombia. Base de datos origen - destino; cálculos del Banco de la República.

Cabe señalar que esta modalidad es fundamental en la región, toda vez que varios departamentos y muchos municipios no cuentan con carreteras que los comuniquen con el interior del país,

⁸ La información de la región comprende únicamente el aeropuerto principal de cada una de las siete capitales de los departamentos que conforman la región Suroriental, a saber: Villavicencio, Yopal, Leticia, San José del Guaviare, Puerto Carreño, Mitú y Puerto Inírida.

constituyéndose el transporte aéreo en la única vía para el abastecimiento de una gran cantidad de productos manufacturados y de la canasta familiar.

Finalmente, en lo relacionado con transporte urbano, el total de pasajeros movilizados en Villavicencio registró en el primer trimestre de 2024 un descenso de 8,3%, al sumar 7.590 personas, resultado atribuido sobre todo a la baja en el servicio de busetas, aun cuando el rubro de microbuses y colectivos también señaló descenso, de acuerdo con la Encuesta de Transporte Urbano de pasajeros (ETUP) realizada por el DANE.

VIII. Sistema financiero

Al cierre de marzo de 2024 las operaciones del sistema financiero de la región Suroriente registraron aumentos tanto en el saldo de captaciones como en el de colocaciones, con base en la información elaborada por la Superintendencia Financiera. En efecto, el saldo de las fuentes de recursos en el periodo comentado se ubicó en \$9.717.921 millones, superior en 8,9% si se compara con igual periodo de un año atrás, especialmente explicado por su mayor componente, los depósitos de ahorro, cuyo saldo avanzó en 10,4%, a lo que se sumó el buen desempeño de los certificados de depósito a término - CDT, producto que se dinamizó por su alta rentabilidad (Gráfico 9).

En particular, las captaciones en el departamento del Meta aumentaron en 8,9% conservando la dinámica observada en el plano regional a través del desempeño favorable de los depósitos de ahorro y en menor proporción en los CDT, en tanto los depósitos en cuenta corriente disminuyeron. Tal panorama también se evidenció en Casanare con operaciones que aumentaron en el comparativo anual en 7,4% especialmente apalancadas en depósitos de ahorro que representaron más del 70% del saldo captado. Cabe señalar, que los demás departamentos de la región presentaron incrementos en sus saldos, fundamentalmente explicados por el buen desempeño de los depósitos de ahorro.

Gráfico 9

Región Suroriente. Captaciones del sistema financiero, según principales modalidades

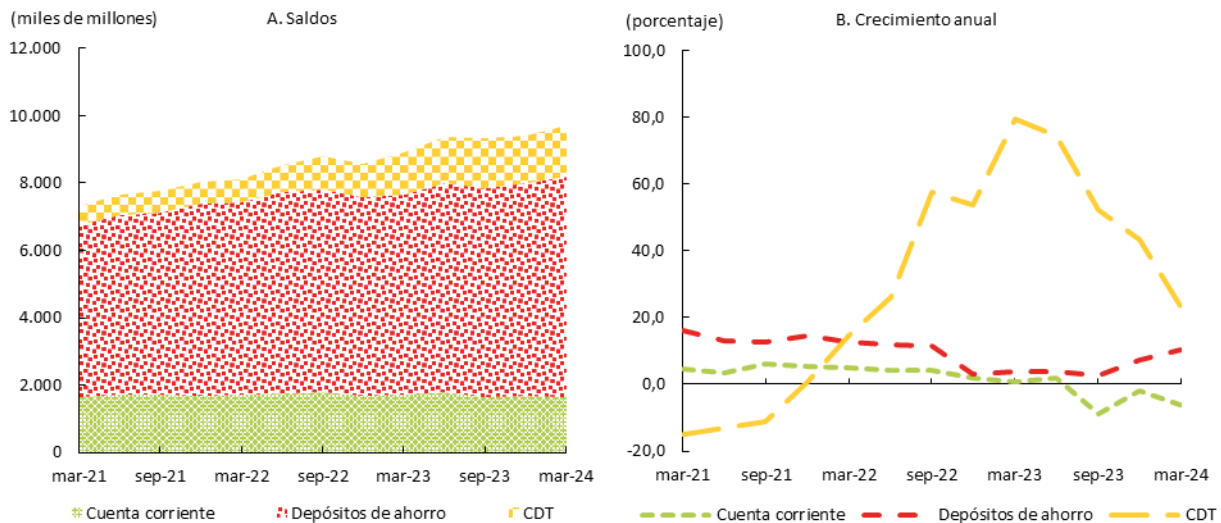

Nota: Saldos a fin de trimestre; cifras provisionales.

Fuente: Superfinanciera; cálculos del Banco de la República.

En lo relacionado con colocaciones del sistema financiero de Suroriente, se contabilizó un saldo de \$11.795.318 millones con corte a marzo de 2024, lo que significó un avance de 2,1% frente al total alcanzado en igual trimestre del año anterior, aunque un poco desacelerado, lo que se podría

relacionar, en alguna medida, con varios factores, entre ellos, altas tasas de interés, mayores exigencias en el otorgamiento del crédito e incertidumbre económica. Por productos, exceptuando la cartera de consumo que varió negativamente, los demás aumentaron, siendo por su magnitud importantes los créditos comerciales y de vivienda, a más de un buen avance del microcrédito (Gráfico 10).

Gráfico 10

Región Suroriente. Colocaciones del sistema financiero, según principales modalidades

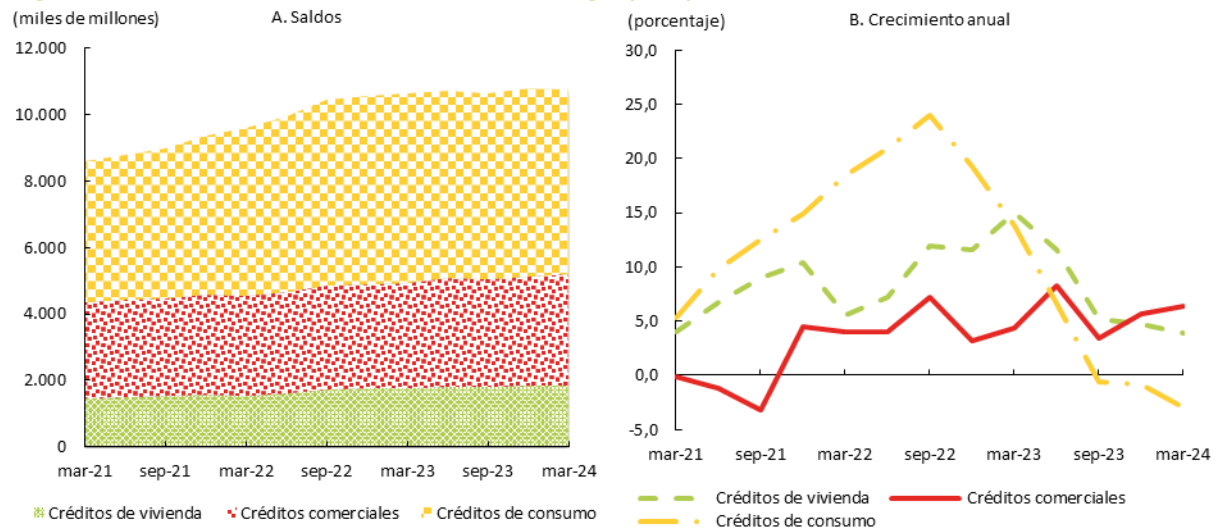

Nota: Saldos a fin de trimestre; cifras provisionales.

Fuente: Superfinanciera; cálculos del Banco de la República.

En el desagregado por departamentos, el Meta absorbió buena parte de los recursos de la región con un monto que redondeó el 68% y un aumento en el saldo de 1,8%, resultado que mostró una baja de 3,4% en consumo, segmento que registró variaciones negativas en la mayoría de los departamentos, lo cual se explicaría en un menor deseo de adquirir nuevo endeudamiento.

Finalmente, entre enero y marzo de 2024, los créditos desembolsados al sector agropecuario por parte de Finagro totalizaron \$599.734 millones en la región Suroriente, monto superior en 15,3% con respecto al registro del mismo trimestre de 2023. Este crecimiento de todos modos representó una desaceleración si se compara con los resultados alcanzados a lo largo del año pasado; cabe señalar, que los renglones hacia los que se destinaron los montos más representativos en la región continuaron siendo los relacionados con arroz, palma, ganadería de carne y porcicultura (Mapa 1).

El departamento del Meta volvió a determinar buena parte de este resultado, por su importante participación en la región y su avance de 24,6% frente al mismo periodo del año anterior. En esta zona el resultado se atribuyó al dinamismo en los recursos dirigidos especialmente a porcicultura y palma. Asimismo, los desembolsos en Casanare señalaron un avance anual de 7,8%; para este caso, el rubro que jalonó el aumento fue palma, seguido de lejos por el de ganadería de carne.

En cuanto a los demás departamentos, Guainía evidenció mejora, especialmente por los desembolsos dirigidos hacia actividades como frutales y plátano, al igual que Vaupés en donde el otorgamiento de recursos avanzó para ganadería de carne y plátano, básicamente. En contraste, Vichada, Guaviare y Amazonas registraron descensos en el comparativo anual, por menores montos aprobados hacia los destinos de palma y maíz para el primer caso; actividad mixta agropecuaria rural y plátano, en el segundo, y acuicultura en el último.

Mapa 1
Región Suroriente. Créditos otorgados por Finagro, según departamentos
(millones de pesos)

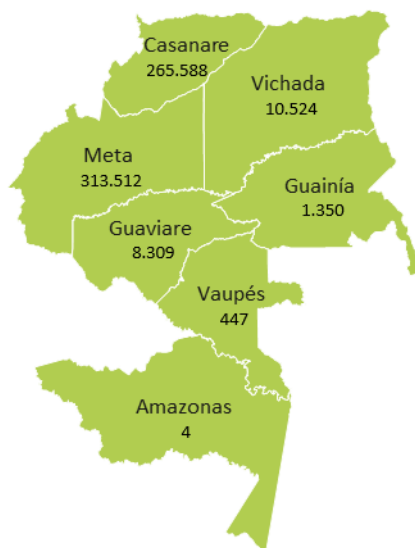

Nota: Información trimestral.
Fuente: Finagro; cálculos del Banco de la República.

IX. Comercio exterior

Las compras y ventas externas de la región Suroriente, cuyos montos fueron inferiores al 1% del total nacional, volvieron a registrar caída en el primer trimestre de 2024, dando continuidad a las bajas registradas en la anterior vigencia, de acuerdo con información preliminar del DANE (Gráfico 11). De este modo, las exportaciones de la región sin incluir el renglón de petróleo y sus derivados⁹, totalizaron US\$4.099 miles FOB¹⁰ entre enero y marzo de 2024, cifra que representó un descenso algo más acentuado en comparación con el observado al cierre de diciembre del año anterior. En Suroriente, continuó destacándose el valor de las transacciones relacionadas con cauchos tecnificados, mientras que por países sobresalieron las operaciones suscritas con México, Brasil y Estados Unidos.

Por departamentos, el de mayor incidencia en el resultado fue Casanare, que participó con tan solo el 2,1% de la región y evidenció una caída anual cercana al 90%, ante la baja del grupo relacionado con turbinas de gas que para este periodo no registró movimiento. Asimismo, se presentó disminución en el Meta, que aun cuando continuó atribuyéndose la mayoría de las operaciones de esta zona con US\$3.881 miles, reportó una ostensible baja, especialmente en el rubro de aceites de palma.

En cuanto a los demás departamentos, que señalaron una representatividad muy baja en este tipo de operaciones, Guaviare y Vichada evidenciaron retrocesos, mientras Guainía, Vaupés y Amazonas, aumentos en comparación con los registros de similar periodo de 2023.

⁹ Las exportaciones del nivel regional y departamental excluyen el renglón de petróleo y sus derivados por no disponer de información detallada para este rubro.

¹⁰ De acuerdo con el DANE, el valor FOB (*Free on board*) corresponde al precio de venta de los bienes embarcados a otros países, puestos en el medio de transporte, sin incluir valor de seguro y fletes.

Región Suroriente. Exportaciones excluyendo petróleo y sus derivados e importaciones

Gráfico 11

(trimestral y crecimiento anual)

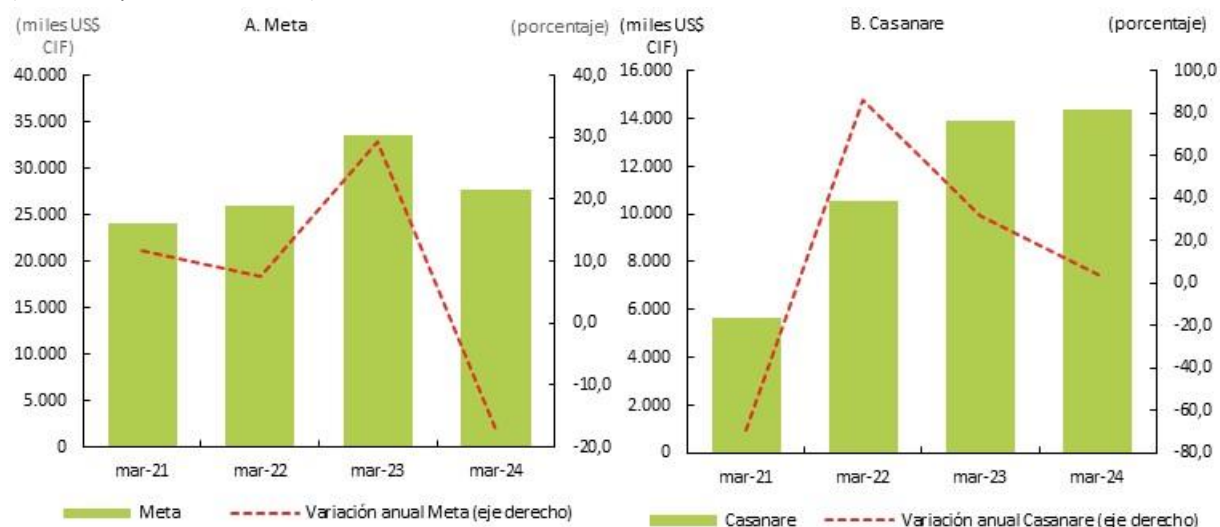

Nota: Información acumulada. Cifras preliminares 2023 y 2024.
Fuente: DANE - DIAN; cálculos del Banco de la República.

De otro lado, las importaciones efectuadas por la región entre enero y marzo de 2024 fueron 10,3% inferiores a las del mismo trimestre del año anterior, al contabilizar US\$42.643 miles CIF¹¹. Para este caso, las transacciones se concentraron en los renglones de maquinaria industrial, productos mineros, junto con máquinas y aparatos de oficina, mientras que, por origen, la mayor parte de las compras fueron realizadas a países como China, Estados Unidos y Alemania.

Cabe señalar, que el Meta se atribuyó casi la totalidad del resultado de Suroriente, debido a que cayó en alrededor del 17% anual, básicamente por la baja en los rubros de máquinas y aparatos de oficina, partes y accesorios de maquinaria industrial, productos alimenticios y otro equipo fijo; aun así, continuó con la representatividad más alta en el ámbito regional, al concentrar el 65% del total. De manera similar, el Guaviare registró descenso, en tanto los demás departamentos que conforman la región presentaron alzas, entre lo que se destacó Casanare por su participación de 35% en las compras externas de esta zona, con un incremento interanual de 3,8%, jalonado básicamente por el dinamismo de los grupos de maquinaria industrial, sus partes y accesorios.

¹¹ Según el DANE, el valor CIF (*Cost, Insurance, Freight*, es decir, costo, seguro y flete) corresponde al precio total de la mercancía, incluyendo en su valor los costos por seguros y fletes.

X. Mercado laboral

La tasa de desempleo (TD)¹² en Villavicencio se ubicó en 10,8% durante el trimestre comprendido entre enero y marzo de 2024, de acuerdo con estadísticas de la Gran Encuesta Integrada de Hogares (GEIH) realizada por el DANE. Este resultado significó un descenso frente al registro del mismo periodo del año anterior (Gráfico 12) y se dio en un contexto de crecimiento anual de la tasa de ocupación¹³, que mide la demanda del mercado laboral, en contraste con la reducción de la tasa global de participación¹⁴, indicadora de la oferta laboral. Cabe señalar que después de Bogotá, la capital del Meta se ubicó en el segundo puesto del *ranking* de ciudades con menor desocupación, según el comparativo de 23 ciudades y áreas metropolitanas.

Gráfico 12

Villavicencio. Indicadores del mercado laboral y población ocupada, según principales ramas de actividad

(serie trimestral)

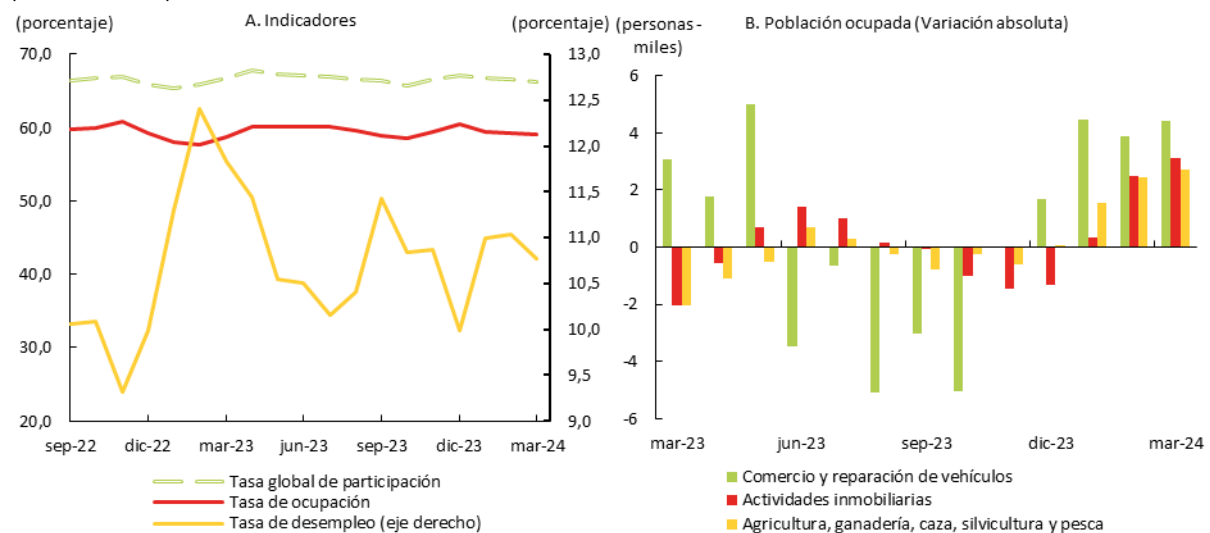

De este modo, la ciudad señaló un aumento de casi 4 mil nuevos puestos de trabajo, de los cuales la mayor parte se orientó hacia las actividades de comercio y reparación de vehículos, actividades inmobiliarias, junto con agricultura, ganadería, caza, silvicultura y pesca; y correspondieron sobre todo a la categoría de empleado particular, con la mayor participación sobre el total de ocupados en la ciudad, ya que el grupo de los trabajadores por cuenta propia, que le siguió en relevancia, mostró descenso.

En términos de calidad del empleo, Villavicencio evidenció un aumento anual más pronunciado de los empleados formales en comparación con los informales, y en cuanto a la población por fuera de la fuerza laboral, esta se incrementó, aun cuando disminuyeron tanto la cantidad de personas dedicadas a los oficios del hogar, como aquellos que se encuentran estudiando (Gráfico 13).

¹² Relación porcentual entre el número de personas que están buscando trabajo y el número de personas que integran la fuerza de trabajo.

¹³ Relación porcentual entre la población ocupada y el número de personas que integran la población en edad de trabajar.

¹⁴ Es la relación porcentual entre la fuerza de trabajo y la población en edad de trabajar. Este indicador refleja la presión de la población en edad de trabajar sobre el mercado laboral.

Gráfico 13
Villavicencio. Estadísticas del mercado laboral
 (serie trimestral)
 (miles de personas)

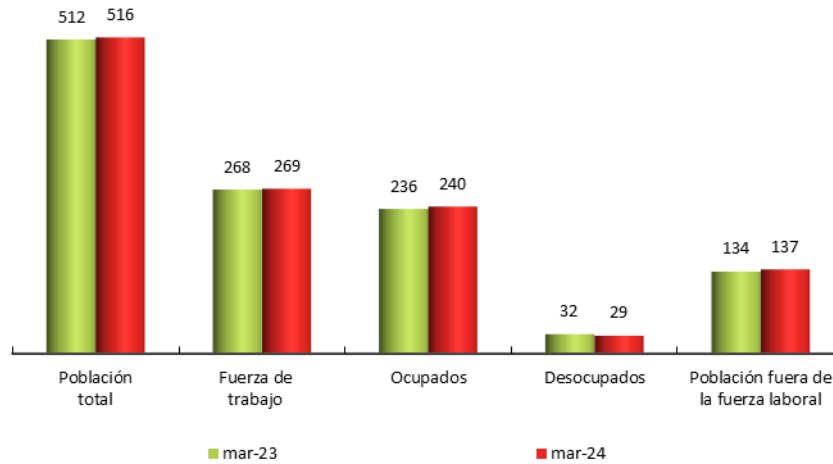

Fuente: DANE - GEIH; cálculos del Banco de la República.

XI. Precios

La inflación doce meses de Villavicencio se ubicó al cierre del primer trimestre de 2024 en 5,17%, lo que representó una disminución de 7,31 puntos porcentuales en comparación con el reporte de hace un año, según estadísticas del DANE (Gráfico 14). Asimismo, el indicador de la ciudad continuó con la tendencia decreciente presentada desde comienzos de 2023 y volvió a situarse por debajo del total nacional, que para esta ocasión fue de 7,36%.

Gráfico 14
Villavicencio. Inflación anual
 (Base diciembre 2018=100)



Fuente: DANE; cálculos del Banco de la República.

La evolución de este indicador en la ciudad estuvo en sincronía con la tendencia a la baja presentada por el país, explicada por factores como menor presión de la tasa de cambio sobre los precios, desaceleración de la demanda y finalización del ajuste en los precios de los combustibles.

En esta oportunidad el alza se concentró en la subcanasta sin alimentos, especialmente en el grupo de los regulados, en donde fue notorio el aumento de combustibles para vehículos, electricidad y transporte urbano, seguido de lejos por los servicios excluyendo alimentos y regulados, cuyos renglones de mayor aporte al alza fueron gasto en servicios de la vivienda ocupada por sus propietarios, arriendo efectivo e inscripciones y matrículas en carreras técnicas, tecnológicas y universitarias. Entre estos grupos, el alza pudo relacionarse con la indexación de precios y la reducción en el nivel de los ensambles derivado del fenómeno del niño. Cabe señalar, que el renglón de bienes, sin incluir alimentos ni regulados, señaló un crecimiento menos acentuado que estuvo jalonado básicamente por los artículos para la higiene corporal, prendas de vestir para hombre, productos de limpieza y mantenimiento, junto con farmacéuticos y dermatológicos (Cuadro 2).

En cuanto a la subcanasta de alimentos, el incremento más importante se registró en comidas fuera del hogar, ya que el precio de los procesados presentó un aumento menos pronunciado, el cual fue explicado de manera especial por carne de aves, junto con carne de res y sus derivados. En contraste, los alimentos primarios o perecederos presentaron descenso en su nivel de precios, con bajas importantes en productos como plátano, huevos y cebolla.

Otros rubros que mostraron descenso fueron vehículo particular nuevo o usado; equipos de telefonía móvil, similares y reparación; equipo para la grabación, recepción y reproducción de imagen y sonido; paquetes turísticos completos y algunos alimentos como pan, aceites comestibles y legumbres secas.

Cuadro 2
Villavicencio. Indicadores de inflación al consumidor

(crecimiento anual)

(Base diciembre 2018=100)

(porcentaje)

Descripción	mar-23	jun-23	sep-23	dic-23	mar-24
Total	12,49	11,01	9,39	7,19	5,17
Sin Alimentos	10,48	10,57	9,08	8,60	6,61
Bienes sin alimentos ni regulados	15,61	14,70	10,05	6,57	2,40
Servicios sin alimentos ni regulados	8,38	7,86	6,87	6,61	5,61
Regulados	9,52	12,94	14,52	18,07	16,12
Alimentos	19,93	12,59	10,50	2,33	0,24
Alimentos primarios o perecederos	19,03	9,11	12,29	-7,28	-7,08
Alimentos procesados	20,28	13,80	9,87	5,97	3,05

Fuente: DANE; cálculos del Banco de la República.

XII. Otras variables económicas

Con base en información preliminar del Banco de la República, la región Suroriente registró por concepto de remesas de trabajadores residentes en el exterior un total de US\$56,2 millones entre enero y marzo de 2024, con un avance anual de 8,1%, que corroboró la desaceleración registrada desde varios trimestres precedentes. Este comportamiento fue atribuido básicamente a la evolución del Meta, que concentró alrededor del 84% del total regional (Gráfico 15). En cuanto a los demás departamentos, que evidenciaron una baja representatividad en este indicador, Casanare y Guaviare señalaron aumentos. Finalmente, por países de origen, Estados Unidos se constituyó como el más representativo con algo más del 54% de los ingresos recibidos por remesas en esta región.

Gráfico 15
Suroriente. Ingresos de remesas

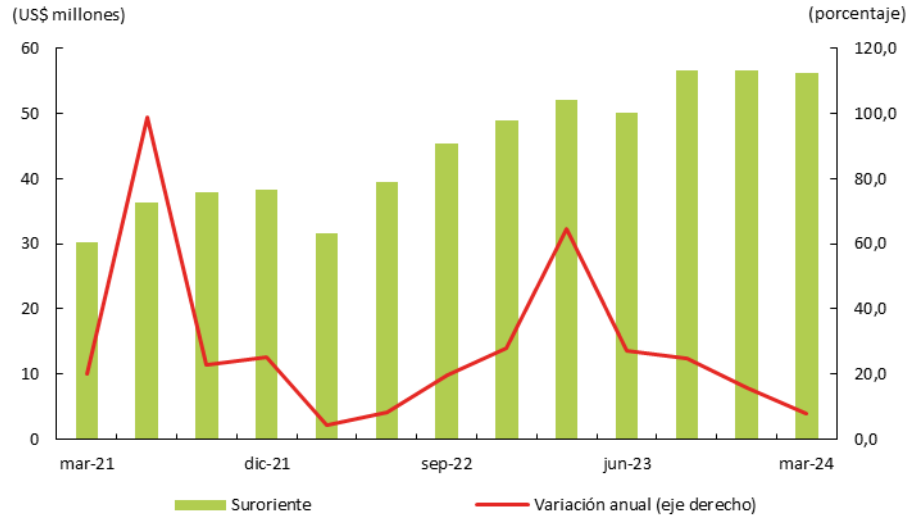

Nota: Información trimestral. Cifras preliminares.
 Fuente: Banco de la República - encuesta trimestral de remesas.



El *Boletín Económico Regional* (BER)
se puede consultar en:
<http://www.banrep.gov.co/ber>



El *Boletín Económico Regional* (BER) es una publicación trimestral elaborada por los Centros Regionales de Estudios Económicos del Banco de la República, cuyo propósito es ofrecer a los agentes de la economía y público en general información periódica, confiable y oportuna sobre la evolución de las principales variables de la actividad económica de las regiones del país y los departamentos que las componen.



Sugerencias y comentarios:
atencionalciudadano@banrep.gov.co