

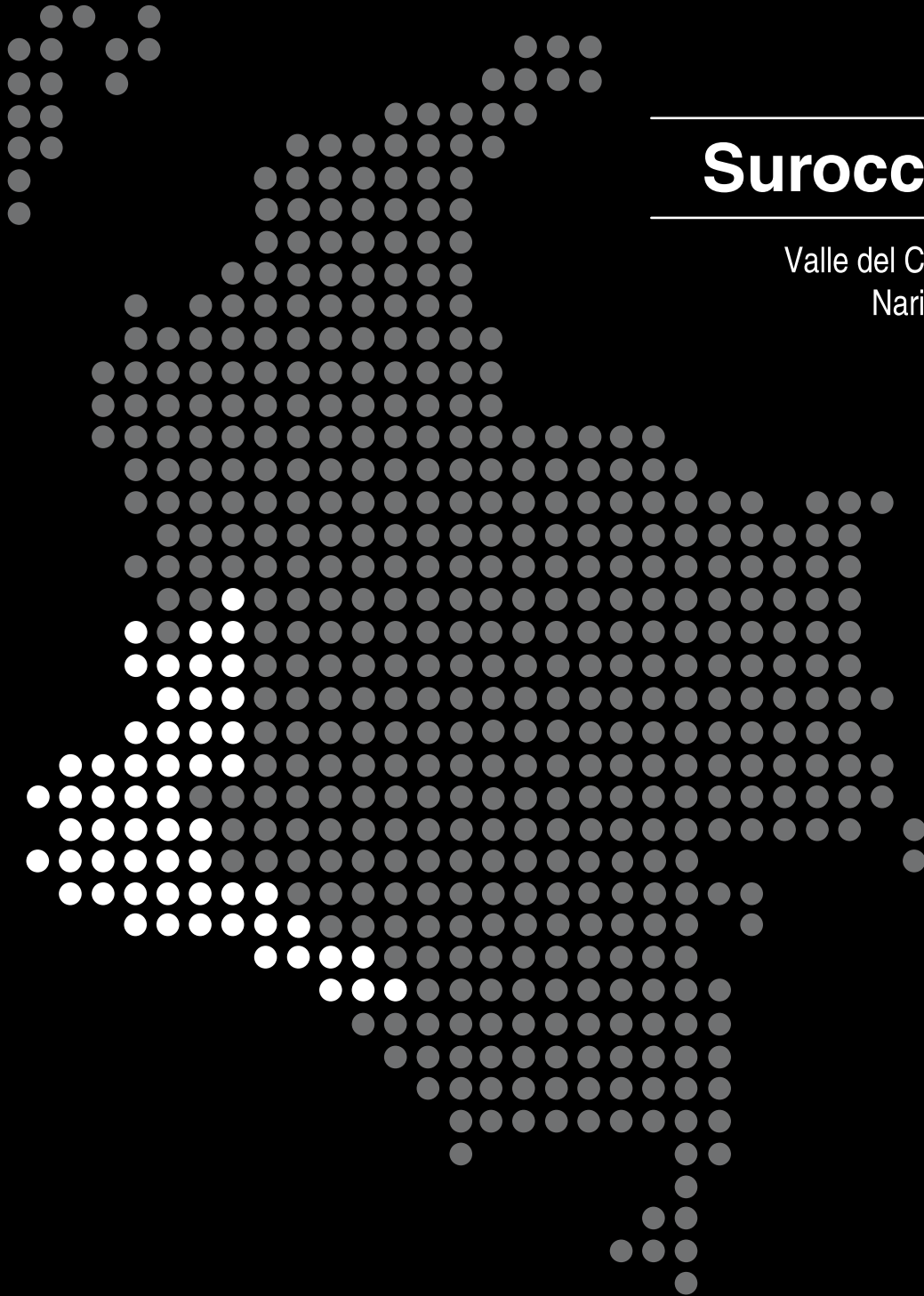

# Boletín Económico Regional



## Suroccidente

Valle del Cauca / Cauca /  
Nariño / Putumayo



**FECHA DE PUBLICACIÓN:** diciembre de 2011.

**PALABRAS CLAVES DEL BOLETÍN ECONÓMICO REGIONAL:** Reactivación, consumo, desempleo, apuestas productivas, comercio de vehículos, tercer trimestre.

Las opiniones y posibles errores son responsabilidad exclusiva de los autores y no comprometen al Banco de la República ni a su Junta Directiva.

# TABLA DE CONTENIDO

|       |   |    |
|-------|---|----|
|       | PANORAMA ECONÓMICO.....                 | 3  |
| I.    | AGROPECUARIO, SILVICULTURA Y PESCA..... | 4  |
| II.   | MINERÍA * .....                         |    |
| III.  | INDUSTRIA .....                         | 6  |
| IV.   | COMERCIO EXTERIOR .....                 | 10 |
| V.    | CONSTRUCCIÓN E INMOBILIARIO .....       | 17 |
| VI.   | SERVICIOS BÁSICOS* .....                |    |
| VII.  | COMERCIO.....                           | 20 |
| VIII. | TRANSPORTE Y TURISMO.....               | 23 |
| IX.   | SISTEMA FINANCIERO.....                 | 25 |
| X.    | MERCADO LABORAL.....                    | 32 |
| XI.   | PRECIOS .....                           | 37 |
| XII.  | MOVIMIENTO DE SOCIEDADES* .....         |    |
| XIII. | FINANZAS PÚBLICAS* .....                |    |
| XIV.  | OTRAS VARIABLES ECONÓMICAS* .....       |    |
| XV.   | CONSIDERACIONES FINALES.....            | 38 |

---

\* El Boletín Económico Regional Suroccidente no contempla información para este capítulo en la presente publicación.

## PANORAMA ECONÓMICO

*Al cierre del tercer trimestre de 2011, el suroccidente presentó recuperación en su nivel de actividad económica, impulsada por mejoras en la producción y ventas reales de la industria al mercado nacional y al exterior, mientras la dinámica en el comercio se ha mantenido por debajo del promedio nacional, especialmente por la situación del empleo en el área de Cali y Yumbo, así como en Popayán.*

Al finalizar el tercer trimestre del año, la economía del Suroccidente mostró signos de recuperación en los principales renglones de actividad económica, aunque todavía por debajo del promedio nacional. La industria manufacturera del Valle del Cauca y norte del departamento del Cauca registró recuperación en la producción y ventas reales con relación a igual periodo del año anterior. De igual forma, mejoraron las ventas externas por mejores precios internacionales, principalmente de materias primas y manufacturas, lo que mantiene motivadas a las empresas de la región para alistar sus apuestas productivas con el fin de conquistar nuevos mercados, como el de países de la cuenca del pacífico asiático y enfrentar los retos impuestos ante la firma de nuevos tratados comerciales.

*Preocupa la situación de empleo en el área de Cali-Yumbo, donde se concentra el mayor nivel de actividad económica de la región, lo cual incide desfavorablemente en la demanda de hogares por bienes y servicios producidos en la comarca.*

De otra parte, mostraron incremento superior con relación a igual periodo de 2010, las ventas internas de empresas representativas de la región en productos como textiles y prendas de vestir, farmacéuticos, productos para el aseo del hogar, repuestos y accesorios para vehículos, cuya demanda estuvo estimulada por precios estables y facilidad en el crédito de consumo.

No obstante lo anterior, sigue siendo preocupante la situación de empleo en el área de Cali-Yumbo, donde se concentra el mayor nivel de actividad económica de la región, lo cual incide desfavorablemente en la demanda de hogares por bienes y servicios producidos en la comarca. Entre tanto, en el Cauca y Nariño este fenómeno tiende a disminuir a través del fomento a la microempresa y entidades asociativas, mediante programas que cuentan con el apoyo del sector público y apalancamiento del sistema financiero.

Por último, la pérdida de competitividad de la región está concentrada en la lentitud de la construcción de la doble calzada Buga-Loboguerrero-Buenaventura, que viene afectando el transporte de comercio exterior, junto con obras aún inconclusas de la malla vial del Valle del Cauca que impiden una mejor movilidad. De igual forma, se debe reforzar la seguridad vial de la región para incrementar el turismo hacia Nariño y Cauca.

# I. AGROPECUARIO, SILVICULTURA Y PESCA

## AGRICULTURA

Al cierre del tercer trimestre del año, la actividad agrícola del Valle del Cauca y de la región suroccidente se vio beneficiada por las mejores condiciones climáticas. En efecto, la temporada de verano registrada en el periodo impulsó la producción y siembra agrícola, especialmente de frutas y hortalizas. Pese a lo anterior, algunos productos como cítricos, limón, algodón y algunas hortalizas no tuvieron buena floración durante el mes de agosto, mientras que en septiembre, la producción de papa a pesar de presentar un buen comportamiento en su cosecha en el sur de la región, experimentó altos precios ante el despacho hacia el interior del país y Venezuela. En el Valle del Cauca, la mejor dinámica en la actividad agrícola durante el trimestre se vio también reflejada en mayor oferta de alimentos en la principal central de abastos de la región<sup>1</sup>.

A diferencia de igual trimestre de 2010 donde los cultivos de caña en la región estuvieron seriamente afectados por la ola invernal, el buen clima que predominó durante el tercer trimestre de 2011 impulsó aumentos en la caña molida y producción de azúcar. Entre julio y septiembre del presente año su producción experimentó un crecimiento anual de 10,9% y 18,9%, respectivamente, y en el acumulado enero-septiembre de 2011, el crecimiento fue en su orden de 12,3% y 14,7%, auspiciado por las mejores condiciones climáticas del trimestre.

Cuadro 1

| <b>Producción azucarera del suroccidente colombiano</b>    |                           |                |                             |                |
|--|---------------------------|----------------|-----------------------------|----------------|
| <b>Tercer trimestre y acumulado a septiembre 2010-2011</b> |                           |                |                             |                |
| Año  | Producción<br>Caña Molida | Variación<br>% | Producción<br>Azucar (Tmvc) | Variación<br>% |
| III Trimestre  |                           |                |                             |                |
| 2010   | 6.013.536                 |                | 604.615                     |                |
| 2011   | 6.671.257                 | 10,9           | 719.093                     | 18,9           |
| Enero-Septiembre   |                           |                |                             |                |
| 2010   | 15.702.910                |                | 1.607.670                   |                |
| 2011   | 17.635.010                | 12,3           | 1.843.395                   | 14,7           |

Fuente: Asocaña. Comunicado mensual para medios, octubre 31 de 2011.  
Cálculos Centro Regional de Estudios Económicos, Cali. Banco de la República.

<sup>1</sup> Cavasa.

## CRÉDITOS DEL FONDO PARA EL FINANCIAMIENTO DEL SECTOR AGROPECUARIO (FINAGRO)

Cuadro 2

### Valor de los créditos otorgados por Finagro

#### Tercer trimestre y acumulado a septiembre 2007-2011

| Regiones          | Créditos otorgados en millones de pesos |           |           |           |           | Variación %<br>2011/2010 |
|-------------------|---|-----------|-----------|-----------|-----------|--------------------------|
|                   | 2007                                    | 2008      | 2009      | 2010      | 2011      |                          |
| III Trimestre     |   |           |           |           |           |                          |
| Noroccidente      | 117.056                                 | 113.297   | 139.659   | 107.412   | 227.409   | 111,7                    |
| Caribe            | 142.757                                 | 146.888   | 174.757   | 205.558   | 305.434   | 48,6                     |
| Centro            | 178.837                                 | 161.399   | 200.685   | 189.508   | 276.219   | 45,8                     |
| Bogotá            | 29.274                                  | 26.634    | 44.538    | 57.016    | 111.868   | 96,2                     |
| Nororient         | 130.665                                 | 133.782   | 145.298   | 156.979   | 232.817   | 48,3                     |
| Surorient         | 84.164                                  | 107.489   | 87.183    | 82.247    | 159.877   | 94,4                     |
| Cafetero          | 37.617                                  | 41.664    | 39.819    | 43.427    | 77.707    | 78,9                     |
| Suroccidente      | 94.678                                  | 90.108    | 132.475   | 122.444   | 244.059   | 99,3                     |
| Valle             | 53.041                                  | 44.842    | 58.452    | 56.919    | 136.079   | 139,1                    |
| Cauca             | 17.704                                  | 17.610    | 32.291    | 21.946    | 47.225    | 115,2                    |
| Nariño            | 19.103                                  | 22.186    | 35.987    | 37.567    | 53.962    | 43,6                     |
| Putumayo          | 4.830                                   | 5.470     | 5.745     | 6.012     | 6.793     | 13,0                     |
| Total             | 815.048                                 | 821.261   | 964.414   | 964.591   | 1.635.390 | 69,5                     |
| Enero -Septiembre |   |           |           |           |           |                          |
| Noroccidente      | 254.882                                 | 252.994   | 443.549   | 347.404   | 503.022   | 44,8                     |
| Caribe            | 355.102                                 | 337.493   | 554.153   | 546.783   | 796.442   | 45,7                     |
| Centro            | 583.119                                 | 418.167   | 749.080   | 630.348   | 696.640   | 10,5                     |
| Bogotá            | 72.495                                  | 37.673    | 175.784   | 169.469   | 208.326   | 22,9                     |
| Nororient         | 361.565                                 | 302.600   | 404.763   | 435.901   | 584.175   | 34,0                     |
| Surorient         | 209.619                                 | 200.141   | 290.348   | 268.417   | 363.143   | 35,3                     |
| Cafetero          | 102.424                                 | 92.149    | 113.044   | 131.814   | 163.371   | 23,9                     |
| Suroccidente      | 345.929                                 | 256.900   | 363.096   | 413.379   | 548.441   | 32,7                     |
| Valle             | 234.607                                 | 131.761   | 184.601   | 191.933   | 285.053   | 48,5                     |
| Cauca             | 42.814                                  | 44.367    | 80.380    | 83.178    | 111.065   | 33,5                     |
| Nariño            | 57.086                                  | 69.536    | 83.928    | 118.021   | 133.922   | 13,5                     |
| Putumayo          | 11.422                                  | 11.236    | 14.187    | 20.247    | 18.401    | -9,1                     |
| Total             | 2.285.135                               | 1.898.117 | 3.093.817 | 2.943.515 | 3.863.560 | 31,3                     |

Fuente: Finagro. Cálculos Centro Regional de Estudios Económicos, Cali. Banco de la República.

En cuanto a la financiación de los agricultores de la región, los montos de créditos otorgados por Finagro para el sector, se caracterizaron por registrar crecimientos significativos. En efecto, el aumento durante el tercer trimestre del año fue de 99,3% respecto al mismo periodo de 2010; entretanto en el acumulado a septiembre de 2011,

se desembolsaron \$548 mil millones de pesos, 32,7% más que el monto entregado en igual fecha de 2010. El Valle del Cauca concentró los mayores valores de los desembolsos en la región y por áreas del país, el Caribe 18%, Centro (17%), Suroccidente (15%), Nororiente y Noroccidente (14%), Suroriente (10%), Cafetero (5%) y Bogotá (4%) (Cuadro 2).

### III. INDUSTRIA

La recuperación de la industria manufacturera del Valle del Cauca ha venido en ascenso, tal como lo revelan las cifras de la Muestra trimestral manufacturera –MTM– del DANE al finalizar el tercer trimestre de 2011.

Gráfico 1

**Variación anual de la producción real y las ventas reales (MTM-DANE) para Cali, Yumbo, Jamundí y Palmira (sin ingenios ni trapiches) y balance de ventas para el Suroccidente (EMEE - Banco de la República)**

**I trimestre 2008 - III trimestre 2011**

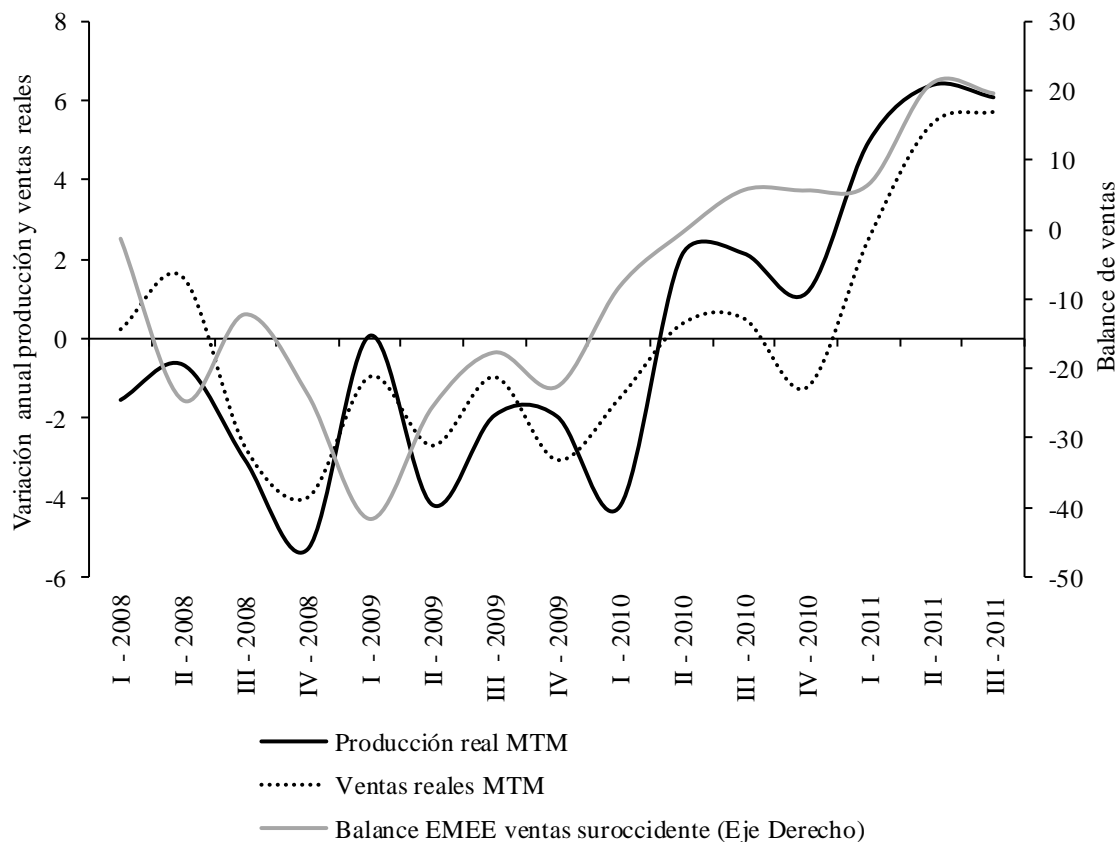

Fuente: Banco de la República y DANE. Cálculos Centro Regional de Estudios Económicos, Cali. Banco de la República.

En efecto, durante el tercer trimestre la producción y ventas reales de la industria de las principales ciudades del Valle del Cauca, mostraron crecimiento anual de 6,1% y 5,7%, respectivamente, cuando en similar periodo de 2010 sólo lo hacían al 2,1% y 0,5% (Cuadros 3 y 4). Es importante resaltar que dichos resultados fueron concordantes con los obtenidos por la EMEE del Banco de la República para el suroccidente del país (Gráfico 4).

En la producción real del Valle del Cauca, donde se concentra más del 75% de la industria manufacturera de la región suroccidental, las agrupaciones industriales que sobresalieron por sus incrementos anuales en el tercer trimestre, fueron: fabricación de productos de hierro, acero y otros metales no ferrosos (16,4%), otros alimentos (11,7%), maquinaria y aparatos eléctricos (10,4%), productos farmacéuticos (9,9%), confecciones (9,4%) y papel y cartón (8,4%).

De igual forma, en las ventas reales manufactureras sobresalieron las de hierro, acero y otros metales no ferrosos, con incremento anual de 29,5%, superiores al -18,0% de similar periodo de 2010; en otros alimentos el aumento anual fue de 15,0%, en maquinaria y aparatos eléctricos, 12,0% y 9,3% en productos de papel y cartón.

Cuadro 3

**Producción real manufacturera de Cali, Yumbo, Jamundí y Palmira**  
**Variación anual del trimestre según agrupación industrial 2010-2011**

| Agrupación industrial                      | 2010  |       |       |       | 2011 |       |      |
|--|-------|-------|-------|-------|------|-------|------|
|  | I     | II    | III   | IV    | I    | II    | III  |
| Total industria                            | -4,2  | 2,1   | 2,1   | 1,1   | 5,0  | 6,4   | 6,1  |
| Molinería y almidones                      | 3,3   | -4,5  | -10,6 | -2,4  | 0,9  | -2,0  | 2,0  |
| Confitería y cacao                         | -13,8 | 2,7   | -5,9  | -0,1  | 7,0  | -2,8  | 6,5  |
| Bebidas                                    | 8,3   | 0,5   | 10,6  | 7,5   | -5,5 | 16,8  | 5,7  |
| Otros alimentos                            | -31,2 | -18,9 | -7,8  | -23,1 | 21,8 | 15,4  | 11,7 |
| Confecciones                               | -5,6  | 5,5   | 6,5   | 10,2  | 22,0 | 25,6  | 9,4  |
| Papel y cartón                             | -4,4  | 7,0   | 1,4   | 6,7   | -7,7 | -6,6  | 8,4  |
| Otros químicos                             | -16,8 | -7,9  | -1,9  | -2,6  | 5,6  | -12,7 | -5,7 |
| Farmacéuticos                              | -3,5  | 0,9   | 9,3   | 10,1  | 13,2 | 19,6  | 9,9  |
| Detergentes y jabones                      | -4,5  | 7,8   | -6,9  | -6,7  | -8,6 | -0,7  | 0,1  |
| Caucho y plástico                          | -2,6  | 17,1  | 10,8  | 5,2   | 11,9 | 3,7   | 1,1  |
| Hierro y acero y otros metales no ferrosos | -18,3 | -20,8 | -17,1 | 6,0   | 31,9 | 7,5   | 16,4 |
| Maquinaria y aparatos eléctricos           | -3,3  | 6,2   | 27,1  | 11,9  | 40,2 | 22,6  | 10,4 |
| Otras industrias                           | 11,2  | 7,6   | 8,8   | 4,2   | 2,8  | 10,9  | 7,2  |

Fuente: DANE. Muestra trimestral manufacturera (sin ingenios azucareros ni trapiches paneleros). Cálculos Centro Regional de Estudios Económicos, Cali. Banco de la República.

**Ventas reales manufactureras de Cali, Yumbo, Jamundí y Palmira**  
**Variación anual del trimestre según agrupación industrial 2010-2011**

| Agrupación industrial                      | 2010  |       |       |       | 2011 |      |      |
|--|-------|-------|-------|-------|------|------|------|
|  | I     | II    | III   | IV    | I    | II   | III  |
| Total industria                            | -1,5  | 0,4   | 0,5   | -1,2  | 2,5  | 5,4  | 5,7  |
| Molinería y almidones                      | 8,1   | -0,6  | -1,3  | -1,4  | 2,5  | 3,5  | 3,6  |
| Confitería y cacao                         | -11,1 | -5,9  | -5,4  | -9,5  | 1,4  | -0,1 | 2,2  |
| Bebidas                                    | 4,8   | -3,1  | -1,1  | -1,9  | 4,5  | 15,4 | 5,0  |
| Otros alimentos                            | -8,5  | -12,5 | -13,0 | -25,6 | -3,3 | 10,0 | 15,0 |
| Confecciones                               | -5,6  | -1,1  | 6,3   | 5,9   | 14,8 | 20,9 | 9,2  |
| Papel y cartón                             | -2,4  | 16,0  | 2,0   | 3,3   | -9,1 | -8,4 | 9,3  |
| Otros químicos                             | -17,6 | -8,4  | -0,2  | 7,3   | 1,4  | -6,6 | 3,2  |
| Farmacéuticos                              | -1,9  | -1,2  | -0,6  | 2,9   | 11,0 | 7,0  | 5,8  |
| Detergentes y jabones                      | -2,9  | -2,3  | -7,4  | -2,9  | -5,0 | -1,9 | -5,0 |
| Caucho y plástico                          | 11,2  | 8,6   | 9,7   | 2,5   | 6,1  | 4,6  | -2,6 |
| Hierro y acero y otros metales no ferrosos | -18,6 | -23,1 | -18,0 | 1,5   | 9,1  | 21,4 | 29,5 |
| Maquinaria y aparatos eléctricos           | -7,9  | 1,1   | 29,4  | 8,7   | 37,5 | 36,7 | 12,0 |
| Otras industrias                           | 6,1   | 8,1   | 7,2   | 3,4   | 0,9  | 5,9  | 7,5  |

Fuente: DANE. Muestra trimestral manufacturera (sin ingenios azucareros ni trapiches paneleros). Cálculos Centro Regional de Estudios Económicos, Cali. Banco de la República.

## INDUSTRIA AZUCARERA

En lo relacionado con la industria azucarera, Asocaña reportó al cierre del tercer trimestre de 2011 incremento anual de 14,7% en producción y 12,3% en molienda de caña, toda vez que mejoraron las condiciones climáticas que permitieron adelantar las labores de cosecha. No obstante, el consumo aparente (ventas internas de los ingenios más importaciones de azúcar) se redujo 4,8% por disminución de 3,2% en las ventas de los ingenios, al igual que la caída de 18,8% en las importaciones (Cuadro 5).

Como respuesta a lo anterior y dados los mejores precios internacionales del azúcar, las exportaciones continuaron incrementándose al alcanzar 34,0%, al pasar de 537.031 toneladas métricas valor crudo (TMVC) en el acumulado del tercer trimestre de 2010 a 719.568 TMVC en igual período de 2011.

**Balance azucarero del suroccidente colombiano**  
**Acumulado al tercer trimestre 2010-2011**

| Año  | Producción Azucar (Tmvc) | Consumo nacional aparente (Tmvc) | Importaciones (Tmvc) | Ventas de los Ingenios (Tmvc) | Exportaciones (Tmvc) |
|------|--------------------------|----------------------------------|----------------------|-------------------------------|----------------------|
| 2010 | 1.607.670                | 1.227.309                        | 130.223              | 1.097.086                     | 537.031              |
| 2011 | 1.843.395                | 1.168.248                        | 105.746              | 1.062.501                     | 719.568              |

Fuente: Asocaña. Comunicado mensual para medios, octubre 31 de 2011. Cálculos Centro Regional de Estudios Económicos, Cali. Banco de la República.

A su vez, la producción de alcohol carburante aumentó 4,4% en el acumulado al tercer trimestre del año con relación a similar periodo de 2010, a pesar del efecto rezagado que tuvo el invierno al finalizar 2010 en las destilerías; asimismo, las ventas al mercado nacional se incrementaron 6,3%, como respuesta a la mejora en el programa de oxigenación en todo el país, que se reactivó al inicio del segundo mes de este año, en concordancia con las favorables condiciones climáticas para la recolección de la caña de azúcar y las buenas perspectivas del mercado nacional, en donde participan cinco ingenios con destilerías (Cuadro 6).

Cuadro 6

**Producción y ventas de alcohol del suroccidente colombiano  
Acumulado al tercer trimestre 2010-2011**

| Año  | Producción de alcohol<br>(miles de litros) | Ventas de alcohol<br>(miles de litros) |
|------|--|--|
| 2010 | 233.910                                    | 237.972                                |
| 2011 | 244.269                                    | 252.905                                |

Fuente: Asocaña. Comunicado mensual para medios, octubre 31 de 2011. Cálculos Centro Regional de Estudios Económicos, Cali. Banco de la República.

## IV. COMERCIO EXTERIOR

### EXPORTACIONES

En el tercer trimestre del año, las exportaciones totales de la región suroccidente ascendieron a 718 millones de dólares (FOB), 15,7% por encima del mismo trimestre del año anterior. Esto se dio como consecuencia del crecimiento significativo de las exportaciones en julio y agosto, principalmente por el aumento en los despachos de azúcar, oro, neumáticos y medicamentos de uso humano; no obstante, las exportaciones de septiembre registraron una leve contracción anual de 3,5%. En general, la tendencia de las exportaciones de la región ha sido creciente desde finales de 2010, pero aún por debajo de la dinámica de otras regiones y del total nacional, como se observa en el Gráfico 2.

Gráfico 2

**Exportaciones trimestrales totales del Valle del Cauca, región suroccidente y total nacional**  
**Miles de dólares FOB y variación anual**  
**I trimestre 2008 - III trimestre 2011**

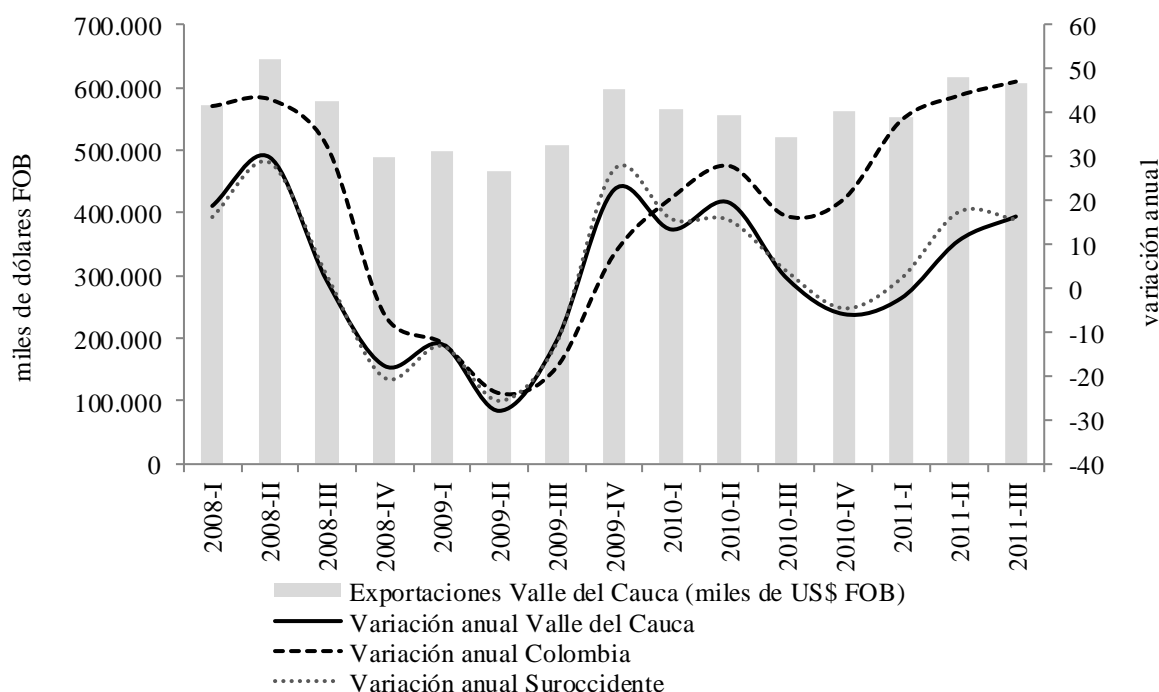

Fuente: DIAN - DANE. Cálculos Centro Regional de Estudios Económicos, Cali. Banco de la República.

En lo corrido del año, el suroccidente colombiano acumuló 2.116,8 millones de dólares (FOB) con un crecimiento anual de 11,6%. El Valle del Cauca aglutinó el 83,9% de las exportaciones acumuladas al tercer trimestre y creció 8,0% respecto al

mismo periodo del año anterior, mientras el departamento del Cauca lo hizo en 23,2% y Nariño en 63,7%.

Cuadro 7

**Exportaciones totales del Suroccidente colombiano**  
**Tercer trimestre y acumulado a septiembre 2011**  
**Miles de dólares FOB y variación**

| Departamento    | III trimestre |                                | Acumulado  |                                |
|-----------------|---------------|--------------------------------|------------|--------------------------------|
|                 | 2011          | Variación anual %<br>2011/2010 | 2011       | Variación anual %<br>2011/2010 |
| Valle del Cauca | 606.398       | 16,3                           | 1.775.944  | 8,0                            |
| Cauca           | 97.306        | 16,3                           | 274.344    | 23,2                           |
| Nariño          | 14.346        | -9,5                           | 50.389     | 63,7                           |
| Putumayo        | 0             | -100,0                         | 16.141     | *                              |
| Suroccidente    | 718.051       | 15,7                           | 2.116.818  | 11,6                           |
| Total nacional  | 14.337.363    | 47,1                           | 41.521.458 | 43,2                           |

Fuente: DIAN - DANE. Cálculos Centro Regional de Estudios Económicos, Cali. Banco de la República.

\* Crecimiento mayor al 500%

Las exportaciones no tradicionales, que representan aproximadamente el 90% de los despachos totales de la región, ascendieron a 674,2 millones de dólares, 26,3% más que el tercer trimestre del año anterior, principalmente por el impulso de las ventas de azúcar que se mantiene desde el segundo trimestre. Se resalta el departamento del Cauca, cuyas exportaciones menores crecieron 64,4% en el tercer trimestre respecto al mismo periodo del año anterior, por cuenta de mayores ventas de medicamentos para uso humano, pañales y muebles.

Cuadro 8

**Exportaciones no tradicionales del Suroccidente colombiano**  
**Tercer trimestre y acumulado a septiembre 2011**  
**Miles de dólares FOB, variación y participación**

| Departamentos   | III trimestre |                          | Acumulado  |                          |
|-----------------|---------------|--------------------------|------------|--------------------------|
|                 | 2011          | Variación %<br>2011/2010 | 2011       | Variación %<br>2011/2010 |
| Valle del Cauca | 599.760       | 23,2                     | 1.650.169  | 8,8                      |
| Cauca           | 72.691        | 64,4                     | 190.996    | 28,1                     |
| Nariño          | 1.794         | -30,3                    | 7.813      | 40,3                     |
| Putumayo        | 0             | -100,0                   | 40         | -57,6                    |
| Suroccidente    | 674.246       | 26,3                     | 1.849.018  | 10,6                     |
| Total nacional  | 4.486.307     | 29,6                     | 12.527.965 | 17,8                     |

Fuente: DIAN - DANE. Cálculos Centro Regional de Estudios Económicos, Cali. Banco de la República.

Los principales socios comerciales de la región fueron los Estados Unidos y los países latinoamericanos. Las exportaciones a Estados Unidos presentaron una caída de 1,8% en el tercer trimestre y 2,9% en lo corrido del año. Esta disminución fue consecuencia de menores ventas externas en el trimestre de café del Cauca y Valle del Cauca; confitería, azúcar en bruto y ácido cítrico del Valle del Cauca; aunque crecieron las ventas de chicles y partes de maquinaria de este último departamento.

Cuadro 9

**Suroccidente: principales destinos de las exportaciones totales**

**Tercer trimestre y acumulado a septiembre 2011**

**Miles de dólares FOB, variación y participación**

| Países               | III trimestre |                          | Acumulado a septiembre |                          |                 |
|----------------------|---------------|--------------------------|------------------------|--------------------------|-----------------|
|                      | 2011          | Var % anual<br>2010/2011 | 2011                   | Var % anual<br>2010/2011 | Participación % |
| Estados Unidos       | 112.609       | -1,8                     | 329.725                | -2,9                     | 15,6            |
| Ecuador              | 105.189       | 13,3                     | 321.653                | 18,8                     | 15,2            |
| Peru                 | 73.447        | 12,3                     | 213.214                | 1,4                      | 10,1            |
| Venezuela            | 74.333        | 79,3                     | 197.633                | 8,3                      | 9,3             |
| Chile                | 56.805        | -5,4                     | 183.145                | 34,4                     | 8,7             |
| Brasil               | 48.264        | 30,1                     | 149.892                | 62,0                     | 7,1             |
| Mexico               | 24.709        | 61,9                     | 76.005                 | 1,0                      | 3,6             |
| Panama               | 16.492        | 10,6                     | 48.552                 | 11,1                     | 2,3             |
| Belgica              | 15.087        | 46,0                     | 47.449                 | 75,1                     | 2,2             |
| Bolivia              | 5.487         | 8,6                      | 39.148                 | 141,5                    | 1,8             |
| Haiti                | 15.647        | 53,5                     | 36.332                 | 22,5                     | 1,7             |
| Reino Unido          | 6.243         | 28,0                     | 36.313                 | 170,5                    | 1,7             |
| Japón                | 9.218         | -58,7                    | 33.299                 | -44,0                    | 1,6             |
| Republica Dominicana | 10.629        | -10,4                    | 28.526                 | 7,7                      | 1,3             |
| Costa Rica           | 9.433         | -4,6                     | 27.079                 | -12,6                    | 1,3             |
| Canada               | 8.661         | 12,4                     | 22.380                 | 26,3                     | 1,1             |
| Trinidad y Tobago    | 6.588         | -15,3                    | 22.162                 | 41,9                     | 1,0             |
| Jamaica              | 9.861         | 1,2                      | 21.398                 | 0,5                      | 1,0             |
| Argentina            | 6.426         | 54,1                     | 20.300                 | 107,4                    | 1,0             |
| Guatemala            | 7.728         | 48,5                     | 19.856                 | 17,5                     | 0,9             |
| Francia              | 3.030         | -20,7                    | 17.515                 | -2,2                     | 0,8             |
| España               | 5.033         | 35,5                     | 17.349                 | 107,8                    | 0,8             |
| Corea del Sur        | 3.090         | -59,6                    | 14.265                 | -4,9                     | 0,7             |
| Puerto Rico          | 2.285         | -58,1                    | 13.747                 | -27,5                    | 0,6             |
| Demás países         | 81.756        | 66,2                     | 179.883                | -10,9                    | 8,5             |
| Total Suroccidente   | 718.051       | 15,7                     | 2.116.818              | 11,6                     | 100,0           |

Fuente: DIAN - DANE. Cálculos Centro Regional de Estudios Económicos, Cali. Banco de la República.

**Principales productos exportados por el Suroccidente colombiano****Tercer trimestre 2009 - 2011****Miles de dólares FOB, variación y participación**

| Clasificación Arancelaria Nandina                       | 2009           | 2010           | 2011           | Variación %<br>2011/2010 | Participación<br>% |
|---|----------------|----------------|----------------|--------------------------|--------------------|
| Azúcares en bruto de caña y sacarosa químicamente pura. | 74.401         | 90.424         | 138.319        | 53,0                     | 19,3               |
| Bombones, caramelos, confites y pastillas.              | 38.658         | 34.988         | 53.476         | 52,8                     | 7,4                |
| Cafés sin tostar, sin descafeinar.                      | 52.649         | 76.113         | 53.029         | -30,3                    | 7,4                |
| Oro en bruto y desperdicios de oro.                     | 34.371         | 44.302         | 46.362         | 4,6                      | 6,5                |
| Llantas para autobuses y automóviles.                   | 26.155         | 28.426         | 44.631         | 57,0                     | 6,2                |
| Medicamentos para uso humano.                           | 22.429         | 20.974         | 21.326         | 1,7                      | 3,0                |
| Baterías.   | 13.851         | 20.120         | 21.289         | 5,8                      | 3,0                |
| Papeles y cartones sin fibras.                          | 15.500         | 27.439         | 22.678         | -17,4                    | 3,2                |
| Jabones y otras preparaciones de tocador.               | 9.208          | 6.596          | 11.209         | 69,9                     | 1,6                |
| Conductores eléctricos de cobre.                        | 8.697          | 7.186          | 12.618         | 75,6                     | 1,8                |
| Ácido cítrico.  | 7.927          | 10.491         | 8.266          | -21,2                    | 1,2                |
| Hullas bituminosas.                                     | 0              | 0              | 8.158          | *                        | 1,1                |
| Chicles y demás gomas de mascar, recubiertos de azúcar. | 10.919         | 8.397          | 12.384         | 47,5                     | 1,7                |
| Papel kraft crudo, para bolsas.                         | 6.154          | 5.876          | 7.766          | 32,2                     | 1,1                |
| Chocolates y demás preparaciones con cacao.             | 4.271          | 3.378          | 7.001          | 107,2                    | 1,0                |
| Compresas y tampones higiénicos                         | 4.428          | 6.778          | 6.928          | 2,2                      | 1,0                |
| Pañales para bebés.                                     | 6.806          | 1.366          | 6.688          | 389,5                    | 0,9                |
| Preparaciones de belleza y cuidado de la piel.          | 6.387          | 3.805          | 6.513          | 71,2                     | 0,9                |
| Recipientes para beber, excepto de vitrocerámica.       | 3.338          | 5.560          | 5.780          | 4,0                      | 0,8                |
| Crema dental y demás preparaciones de higiene bucal     | 11.659         | 7.119          | 9.754          | 37,0                     | 1,4                |
| Esparadrapos y vendas.                                  | 3.140          | 3.871          | 4.513          | 16,6                     | 0,6                |
| Sueteres de punto y demás fibras sintéticas.            | 4.174          | 4.002          | 4.004          | 0,1                      | 0,6                |
| Preparaciones de limpieza del hogar                     | 4.658          | 6.330          | 6.938          | 9,6                      | 1,0                |
| Preparaciones alimenticias para productos de panadería  | 2.430          | 2.236          | 3.898          | 74,3                     | 0,5                |
| Bolsos de mano de cuero.                                | 2.551          | 3.412          | 3.854          | 13,0                     | 0,5                |
| Papel higiénico o papeles similares de uso doméstico.   | 2.456          | 3.542          | 3.539          | -0,1                     | 0,5                |
| Manufacturas de plástico.                               | 2.982          | 3.591          | 3.514          | -2,1                     | 0,5                |
| Perfiles de aleaciones de aluminio.                     | 2.603          | 3.742          | 3.343          | -10,7                    | 0,5                |
| Extractos, esencias y concentrados de café.             | 3.128          | 2.797          | 2.837          | 1,4                      | 0,4                |
| Champú para el cabello.                                 | 2.620          | 2.903          | 2.773          | -4,5                     | 0,4                |
| Pantalones femeninos, excepto de punto.                 | 2.111          | 2.669          | 2.754          | 3,1                      | 0,4                |
| Camisas de algodón masculinas, excepto de punto.        | 1.057          | 940            | 2.684          | 185,5                    | 0,4                |
| Aparatos eléctricos para alumbrado público.             | 1.109          | 1.244          | 2.474          | 98,9                     | 0,3                |
| Máquinas para fabricar o trabajar vidrio caliente.      | 0              | 1.318          | 2.449          | 85,7                     | 0,3                |
| Demás productos   | 204.551        | 168.792        | 164.304        | -2,7                     | 22,9               |
| <b>Total Suroccidente</b>                               | <b>597.379</b> | <b>620.726</b> | <b>718.051</b> | <b>15,7</b>              | <b>100,0</b>       |

Fuente: DIAN - DANE. Cálculos Centro Regional de Estudios Económicos, Cali. Banco de la República.

\* Crecimiento mayor al 500%

Por el contrario, las exportaciones a Ecuador, Perú, Venezuela, Brasil, México, Panamá y Bolivia presentaron crecimientos en el tercer trimestre del año. Los despachos a Ecuador se incrementaron 13,3% y a Perú 12,3%, por mayores ventas de medicamentos de uso humano del Cauca y Valle del Cauca; y de azúcar, papel y cartón, jabones, confitería, neumáticos, jarabe de glucosa, suelas de caucho y perfiles de aluminio del Valle del Cauca.

Es de destacar el incremento de los despachos a Venezuela durante el trimestre (79,3%), producto de variaciones importantes en las ventas del Valle del Cauca de productos de confitería y chocolates, baterías, pañales para bebé y preparaciones de higiene bucal, todos con avances superiores al 100%.

Los despachos a Chile fueron principalmente de azúcar, los cuales cayeron levemente en el tercer trimestre, mientras a Brasil se enviaron llantas. La canasta exportadora con México fue más variada, con ventas crecientes de llantas, preparaciones de belleza, máquinas para trabajar vidrio caliente (producidas en el Cauca), camisas de algodón, venditas, pantalones, zapatos y en menor importancia azúcar. El departamento de Nariño, por su parte, presentó crecimiento de sus exportaciones de café a Bélgica, Japón y Alemania; atún a Ecuador y sacos de viaje a Estados Unidos. Por último, Putumayo no registró exportaciones en el tercer trimestre del año.

## **IMPORTACIONES**

En el tercer trimestre del año, las importaciones de la región suroccidental ascendieron a 1.732 millones de dólares CIF, lo que correspondió a un incremento de 20,4% respecto al mismo periodo del año anterior. En lo corrido del año hasta septiembre, las importaciones acumuladas fueron de 4.706 millones de dólares CIF, 28,8% más que el año anterior, sin embargo la tendencia de los últimos meses se ha mantenido con leve desaceleración, después de alcanzar picos con crecimientos del 50,1% en marzo (Cuadro 11).

Las importaciones del Valle del Cauca representaron el 85,3% del total acumulado de la región en el periodo, y su crecimiento anual acumulado a septiembre fue de 28,9%, lo cual significó compras por valor de 4.016 millones; mientras las de Cauca y Nariño acumularon crecimientos de 21,5% y 32,3%, respectivamente. No obstante, el desempeño del trimestre fue menos dinámico, con incrementos de un solo dígito en estos últimos dos departamentos.

En el tercer trimestre, las importaciones de materias primas y productos intermedios tuvieron como destino económico la industria de la región, seguidas de los bienes de consumo no duradero y duradero.

**Importaciones totales del Suroccidente colombiano**  
**Tercer trimestre y acumulado a septiembre 2011**  
**Miles de dólares CIF y variación**

| Departamento    | III trimestre |                                | Acumulado  |                                | Participación % |
|-----------------|---------------|--------------------------------|------------|--------------------------------|-----------------|
|                 | 2011          | Variación anual %<br>2011/2010 | 2011       | Variación anual %<br>2011/2010 |                 |
| Valle del Cauca | 1.466.240     | 22,8                           | 4.016.771  | 28,9                           | 85,3            |
| Cauca           | 88.069        | 9,5                            | 260.306    | 21,5                           | 5,5             |
| Nariño          | 177.793       | 8,0                            | 428.183    | 32,3                           | 9,1             |
| Putumayo        | 609           | 233,0                          | 1.596      | 256,3                          | 0,0             |
| Suroccidente    | 1.732.711     | 20,4                           | 4.706.857  | 28,8                           | 100,0           |
| Total nacional  | 14.388.188    | 31,1                           | 40.267.674 | 37,6                           |                 |

Fuente: DIAN - DANE. Cálculos Centro Regional de Estudios Económicos, Cali. Banco de la República.

Por productos, las mayores compras externas de materias primas para la industria fueron de alambre de cobre (50,8 millones de dólares CIF), principalmente desde Perú con destino al Valle del Cauca. Adicionalmente, se trajeron cantidades importantes de maíz amarillo desde Estados Unidos, Reino Unido y Panamá con destino a la industria de alimentos del Valle del Cauca, desde Holanda con destino al Cauca y desde Ecuador con destino a Nariño y Putumayo. En este mismo rubro, en Valle y Nariño se realizaron compras significativas de café a Perú y Ecuador para suplir la demanda interna del grano ante los compromisos de despachos del grano colombiano a los mercados internacionales.

**Importaciones según CUODE (uso o destino económico) del Suroccidente colombiano**  
**Tercer trimestre 2009-2011**  
**Miles de dólares CIF, variación y participación**

| Clasificación por uso o destino económico        | 2009      | 2010      | 2011      | Variación %<br>2011/2010 | Participación % |
|--|-----------|-----------|-----------|--------------------------|-----------------|
| 0. Diversos                                      | 445       | 476       | 491       | 3,2                      | 0,0             |
| I. Bienes de consumo no duraderos                | 192.998   | 229.484   | 273.229   | 19,1                     | 15,8            |
| II. Bienes de consumo duraderos                  | 138.741   | 280.425   | 246.757   | -12,0                    | 14,2            |
| III. Combustibles, lubricantes y prod. conexos   | 1.234     | 2.612     | 3.882     | 48,6                     | 0,2             |
| IV. Mat. primas y prod. int. para la agricultura | 61.201    | 80.389    | 113.849   | 41,6                     | 6,6             |
| IX. Equipo de transporte                         | 67.808    | 130.776   | 180.591   | 38,1                     | 10,4            |
| V. Mat. primas y prod. int. para la industria    | 447.084   | 552.712   | 694.996   | 25,7                     | 40,1            |
| VI. Materiales de construcción                   | 17.361    | 41.484    | 42.605    | 2,7                      | 2,5             |
| VII. Bienes de capital para la agricultura       | 3.046     | 1.355     | 5.238     | 286,4                    | 0,3             |
| VIII. Bienes de capital para la industria        | 115.619   | 119.104   | 171.073   | 43,6                     | 9,9             |
| Total general                                    | 1.045.539 | 1.438.817 | 1.732.711 | 20,4                     | 100,0           |

Fuente: DIAN - DANE. Cálculos Centro Regional de Estudios Económicos, Cali. Banco de la República.

**Origen de las importaciones del Suroccidente colombiano**  
**Tercer trimestre 2009-2011**  
**Miles de dólares CIF, variación y participación**

| Paises                    | 2009             | 2010             | 2011             | Variación %<br>2011/2010 | Participación<br>% |
|---------------------------|------------------|------------------|------------------|--------------------------|--------------------|
| China                     | 110.001          | 195.506          | 266.092          | 36,1                     | 15,4               |
| Mexico                    | 94.933           | 218.838          | 201.351          | -8,0                     | 11,6               |
| Estados Unidos            | 189.088          | 163.178          | 199.350          | 22,2                     | 11,5               |
| Ecuador                   | 100.904          | 167.591          | 178.393          | 6,4                      | 10,3               |
| Peru                      | 73.020           | 101.686          | 123.463          | 21,4                     | 7,1                |
| Brasil                    | 38.922           | 58.660           | 88.584           | 51,0                     | 5,1                |
| Argentina                 | 59.350           | 65.770           | 87.678           | 33,3                     | 5,1                |
| Chile                     | 42.426           | 53.528           | 72.725           | 35,9                     | 4,2                |
| Corea del Sur             | 39.302           | 58.735           | 64.858           | 10,4                     | 3,7                |
| Japón                     | 14.113           | 22.657           | 36.761           | 62,3                     | 2,1                |
| Canada                    | 26.329           | 29.388           | 34.974           | 19,0                     | 2,0                |
| Alemania                  | 14.450           | 19.090           | 33.344           | 74,7                     | 1,9                |
| India                     | 26.536           | 28.603           | 32.749           | 14,5                     | 1,9                |
| Tailandia                 | 26.416           | 37.891           | 31.868           | -15,9                    | 1,8                |
| Italia                    | 8.502            | 14.232           | 27.755           | 95,0                     | 1,6                |
| Demás países              | 181.249          | 203.465          | 252.766          | 24,2                     | 14,6               |
| <b>Total Suroccidente</b> | <b>1.045.539</b> | <b>1.438.817</b> | <b>1.732.711</b> | <b>20,4</b>              | <b>100,0</b>       |

Fuente: DIAN - DANE. Cálculos Centro Regional de Estudios Económicos, Cali. Banco de la República.

Entre julio y septiembre de 2011, las importaciones de bienes de consumo no duradero para el Valle del Cauca se concentraron principalmente en atunes y sardinas en conserva desde Ecuador, azúcar de Holanda, manzanas de Chile, pasta dental de México, frijoles de Bolivia y calzado de China. En tanto que las compras del Cauca, fueron principalmente medicamentos para uso humano desde Estados Unidos; mientras Nariño importó cantidades importantes de frijol, manzanas y conservas de atunes y sardinas de Ecuador, y cebollas de Perú.

Respecto a las compras de bienes de consumo duradero, fueron significativas las importaciones para el Valle del Cauca de televisores desde Estados Unidos, motocicletas de India, y vehículos de Corea del Sur, Japón y México.

China se ubicó como principal proveedor, vendió a la región principalmente llantas de camiones y autobuses, máquinas de perforación, calzado, computadores y equipo de telecomunicaciones.

## V. CONSTRUCCIÓN E INMOBILIARIO

En el tercer trimestre del año, el sector de la construcción se estabilizó tanto por el lado de la oferta como de la demanda. El área aprobada se contrajo y la oferta real de la ciudad de Cali crece muy levemente. Las ventas de vivienda nueva en lo corrido del año se mantuvieron al mismo nivel del año anterior aunque se incrementaron en septiembre; las de vivienda usada siguieron una baja dinámica mientras que los arrendamientos se reactivaron y los precios de los alquileres empezaron a crecer.

Por el lado de la demanda, las ventas de vivienda nueva en la ciudad de Cali en lo corrido del año a septiembre crecen levemente, donde el impulso de las de vivienda no VIS contrarrestaron la caída del segmento VIS. En el trimestre, julio fue un mes de caída en las ventas, mientras que agosto y septiembre experimentaron aumentos considerables de ventas de vivienda nueva, de nuevo en desarrollos habitacionales diferentes de la vivienda de interés social.

### ÁREA APROBADA

El área aprobada en la región suroccidente fue de 504 mil metros cuadrados en el tercer trimestre del año, 32,4% menos que el mismo periodo del año anterior. Esta misma situación se presentó en el Eje Cafetero, mientras que la región Centro mantiene una dinámica importante en área aprobada, seguida del Caribe.

Cuadro 14

#### Área aprobada por regiones de Colombia Miles de metros cuadrados, variación y participación Tercer trimestre 2011

| Regiones y departamentos | Metros cuadrados (miles) |       | Variación % 2011/2010 |       | Participación respecto al total nacional % |       |
|--------------------------|--------------------------|-------|-----------------------|-------|--|-------|
|                          | Vivienda                 | Total | Vivienda              | Total | Vivienda                                   | Total |
| Nacional                 | 4.336                    | 5.325 | 20,8                  | 20,2  | 100,0                                      | 100,0 |
| Bogotá                   | 1.120                    | 1.271 | 18,5                  | 6,7   | 25,8                                       | 23,9  |
| Noroccidente             | 757                      | 867   | 24,4                  | 27,4  | 17,5                                       | 16,3  |
| Caribe                   | 366                      | 507   | 55,1                  | 30,8  | 8,4  | 9,5   |
| Centro                   | 827                      | 964   | 82,3                  | 86,8  | 19,1                                       | 18,1  |
| Cafétera                 | 151                      | 221   | -33,8                 | -14,0 | 3,5  | 4,2   |
| Nororiental              | 637                      | 844   | 40,7                  | 52,7  | 14,7                                       | 15,8  |
| Suroccidental            | 101                      | 147   | 22,3                  | 49,7  | 2,3  | 2,8   |
| Suroccidente             | 378                      | 504   | -35,2                 | -32,4 | 8,7  | 9,5   |
| Valle                    | 292                      | 376   | -37,9                 | -37,0 | 6,7  | 7,1   |
| Cauca                    | 36                       | 45    | 54,8                  | 76,4  | 0,8  | 0,8   |
| Nariño                   | 51                       | 83    | -43,8                 | -32,9 | 1,2  | 1,6   |

Fuente: Estadísticas de edificación de licencias de construcción - DANE. Cálculos Centro Regional de Estudios Económicos, Cali. Banco de la República.

No obstante, en lo corrido del año el suroccidente acumuló 2,4 millones de metros cuadrados aprobados, el 13,7% del total nacional, lo que significó un crecimiento de 25,8% anual, por debajo del crecimiento del total nacional que registró variación de 53,7%.

Cuadro 15

## Unidades de vivienda a construir por regiones de Colombia

### Unidades y variación

#### Tercer trimestre 2011

| Regiones y departamentos | VIS    |       |        | Diferente a VIS |       |        |
|--------------------------|--------|-------|--------|-----------------|-------|--------|
|                          | Total  | Casas | Aptos. | Total           | Casas | Aptos. |
| Nacional                 | 18.344 | 6.495 | 11.849 | 26.789          | 5.305 | 21.484 |
| Bogotá                   | 5.272  | 603   | 4.669  | 7.066           | 396   | 6.670  |
| Noroccidente             | 1.909  | 211   | 1.698  | 5.168           | 428   | 4.740  |
| Caribe                   | 1.871  | 1.823 | 48     | 2.285           | 793   | 1.492  |
| Cafetera                 | 585    | 396   | 189    | 1.051           | 315   | 736    |
| Centro                   | 6.508  | 1.361 | 5.147  | 3.025           | 1.512 | 1.513  |
| Nororient                | 1.298  | 1.215 | 83     | 4.823           | 956   | 3.867  |
| Surorient                | 2      | 2     | 0      | 992             | 251   | 741    |
| Suroccidente             | 899    | 884   | 15     | 2.379           | 654   | 1.725  |
| Valle del Cauca          | 608    | 593   | 15     | 1.759           | 532   | 1.227  |
| Cauca                    | 267    | 267   | 0      | 187             | 55    | 132    |
| Nariño                   | 24     | 24    | 0      | 433             | 67    | 366    |

| Regiones y departamentos | Variación % 2011/2010 |       |        |                 |       |        |
|--------------------------|-----------------------|-------|--------|-----------------|-------|--------|
|                          | VIS                   |       |        | Diferente a VIS |       |        |
|                          | Total                 | Casas | Aptos. | Total           | Casas | Aptos. |
| Nacional                 | 18,5                  | 14,8  | 20,6   | 12,8            | -5,4  | 18,4   |
| Bogotá                   | 0,1                   | -19,7 | 3,4    | 34,1            | -25,6 | 40,7   |
| Noroccidente             | 100,3                 | *     | 80,3   | -7,7            | -20,1 | -6,4   |
| Caribe                   | 176,4                 | 269,8 | -73,9  | 40,4            | 45,0  | 38,1   |
| Cafetera                 | -31,9                 | -33,2 | -28,9  | -32,1           | -23,0 | -35,4  |
| Centro                   | 109,2                 | -12,0 | 229,1  | 44,0            | 4,9   | 129,9  |
| Nororient                | 54,2                  | 273,8 | -83,9  | 25,4            | 10,5  | 29,8   |
| Surorient                | -33,3                 | -33,3 |        | 69,9            | -53,0 | *      |
| Suroccidente             | -76,1                 | -54,3 | -99,2  | -25,2           | -12,2 | -29,2  |
| Valle del Cauca          | -81,5                 | -69,0 | -98,9  | -29,3           | -10,6 | -35,2  |
| Cauca                    | *                     | *     |        | -7,0            | -24,7 | 3,1    |
| Nariño                   | -94,8                 | 100,0 | -100,0 | -12,0           | -13,0 | -11,8  |

Fuente: Estadísticas de edificación de licencias de construcción - DANE. Cálculos Centro Regional de Estudios Económicos, Cali. Banco de la República.

\*variaciones mayores a 500%

Específicamente, en la región fue el departamento del Cauca el único que presentó aumentos anuales en el trimestre de área aprobada (76,4%); por el contrario, el Valle del Cauca y Nariño experimentaron caídas de 37,0% y 32,9%, respectivamente.

Respecto a la vivienda de interés social, se aprobaron en la región 899 unidades en el tercer trimestre, 76,1% menos que el año anterior, donde el 98,3% de las unidades habitacionales a desarrollar son casas. Por su parte, para el Suroccidente se aprobaron 2.379 unidades de vivienda diferentes a VIS en el trimestre, lo que significó una caída anual de 25,2%. En este segmento, contrario a lo ocurrido en VIS, la oferta se dirigió principalmente a apartamentos.

### DESPACHOS DE CEMENTO

Por su parte, los despachos de cemento gris continuaron al alza en el trimestre, jalonados por obras públicas en la región y la oferta de vivienda que aún está en desarrollo. De esta manera, hacia la región suroccidente se despacharon 351 mil toneladas de cemento gris, lo que implicó un crecimiento respecto al mismo trimestre del año anterior de 15,2%, impulsado por aumentos en todos los departamentos de la región: el Valle del Cauca creció en el trimestre 11,0% anual, Cauca 8,9%, Nariño 15,7% y Putumayo 87,4%. Con este significativo incremento en el trimestre se dio continuidad a la tendencia positiva en los despachos de los dos últimos años.

**Gráfico 3**  
**Despachos de cemento gris: toneladas y crecimiento anual para el Suroccidente**  
**III trimestre 2006 - III trimestre 2011**

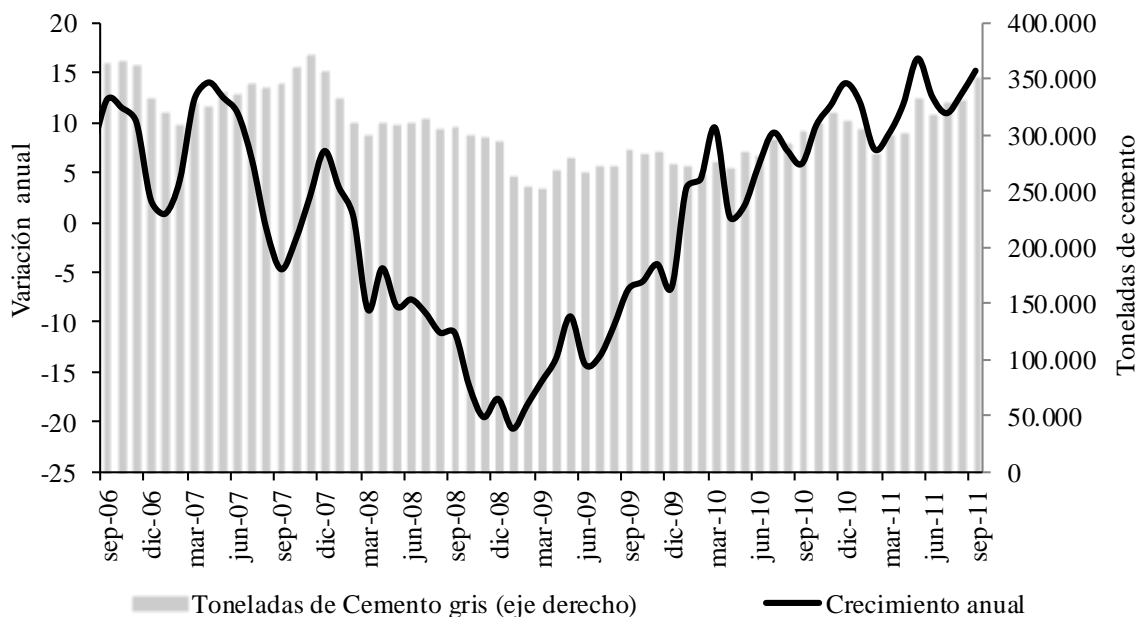

Fuente: Estadísticas de producción de cemento - DANE. Cálculos Centro Regional de Estudios Económicos, Cali. Banco de la República.

# VII. COMERCIO

## COMERCIO INTERNO

Durante el tercer trimestre del año, las ventas del comercio de la región suroccidente del país se caracterizaron por superar las registradas en el mismo periodo de 2010.

Gráfico 4

**Balance consolidado de las ventas según regiones de la Encuesta Mensual de Expectativas Económicas -EMEE- Banco de la República y variación anual de la Muestra mensual de comercio minorista**

Septiembre 2007 - Septiembre 2011

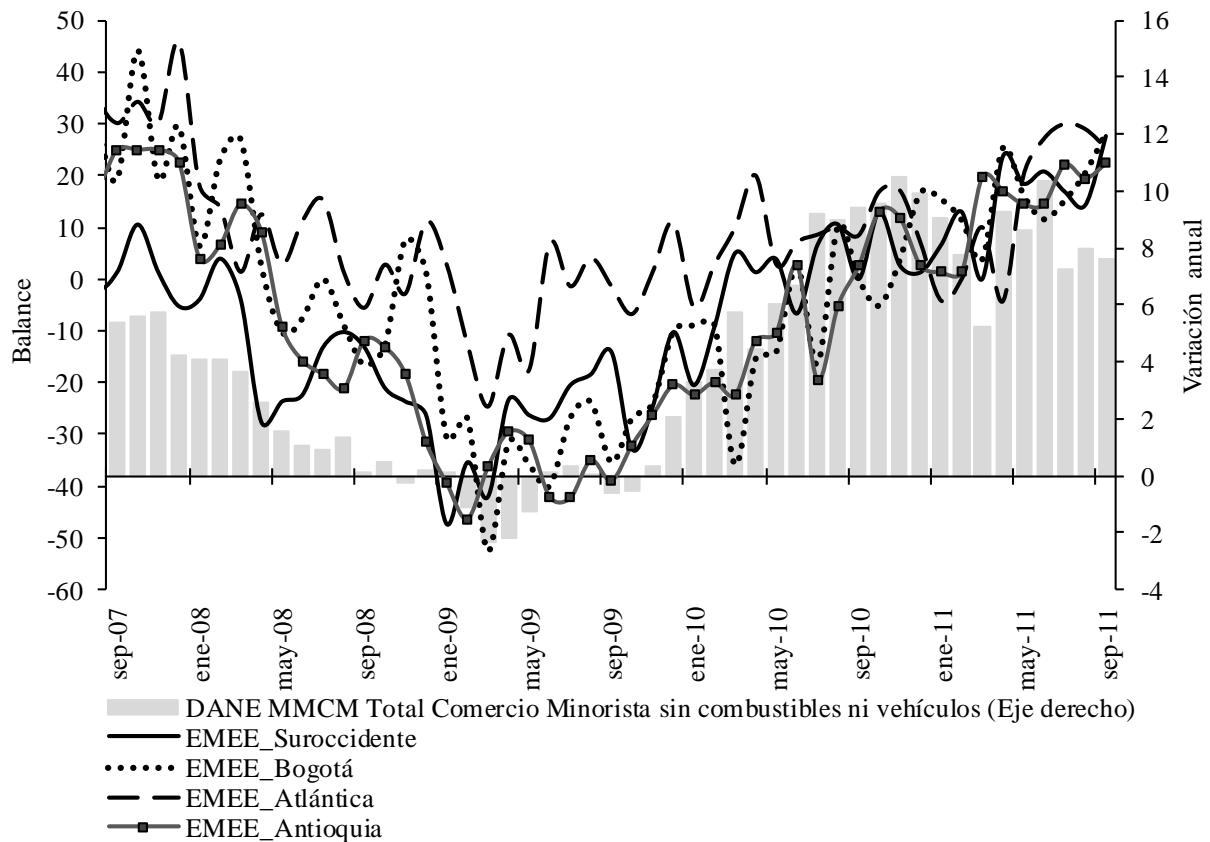

Fuente: DANE y EMME. Banco de la República. Cálculos Centro Regional de Estudios Económicos, Cali. Banco de la República.

\* Los resultados se presentan como el balance de opinión, que corresponde a la diferencia entre los porcentajes de las respuestas "Mayor" y " Menor" obtenidos de la muestra.

Así lo manifestaron las percepciones empresariales de la Encuesta mensual de expectativas económicas -EMEE- del Banco de la República, en donde el balance de

opinión del volumen de ventas<sup>2</sup> de las empresas de los diferentes sectores económicos que desarrollan sus actividades en la región<sup>3</sup>, superaron las de todos los meses del tercer trimestre del año anterior, siendo el balance registrado en septiembre del presente año (27,6%) mayor al balance nacional (16,7%) y de todas las regiones del país, con excepción de Bogotá que registró (28,2%).

Gráfico 5

**Balance consolidado de las expectativas de ventas para los próximos 12 meses Encuesta Mensual de Expectativas Económicas -EMEE- Banco de la República  
Septiembre 2008 - septiembre 2011**

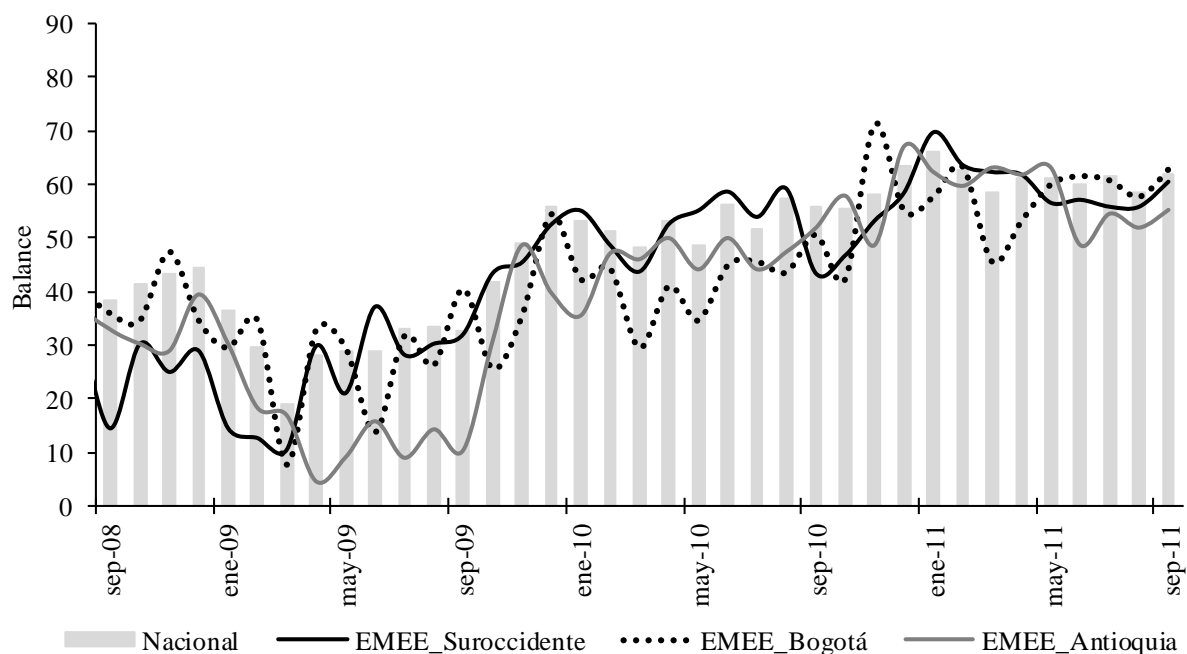

Fuente: EMME. Banco de la República. Cálculos Centro Regional de Estudios Económicos, Cali. Banco de la República.

Por actividad, a pesar que los resultados de la Muestra mensual del comercio minorista (MMCM) del DANE no se desagregan por departamentos o regiones, algunos productos de alta participación en la industria del suroccidente del país presentaron un buen comportamiento respecto al tercer trimestre de 2010. Tal fue el caso del comercio de productos como: textiles y prendas de vestir, farmacéuticos, productos para el aseo del hogar y personal, repuestos y accesorios para vehículos, cuya demanda se vio beneficiada por promociones, buenos precios y la facilidad en el crédito de consumo.

<sup>2</sup> Ventas medidas en cantidades. El balance corresponde a la diferencia entre los porcentajes de las respuestas "Mayor" y "Menor" obtenidos de la muestra.

<sup>3</sup>Comprendida solo para las ciudades de Cali, Buga, Tuluá, Pasto y el departamento del Cauca.

En cuanto a las expectativas del volumen de ventas para los próximos doce meses, los resultados de la EMEE mostraron mejores expectativas en ventas para las empresas asentadas en la región suroccidente frente a igual trimestre del año anterior. A septiembre se registró un balance de 60,5%, frente a 43,4% del mismo mes de 2010. Es de anotar, que el anterior resultado fue menor que las expectativas arrojadas a nivel nacional (62,1%) y de Bogotá (62,8%), pero superior al departamento de Antioquia (55,2%) (Gráfico 5).

## COMERCIO DE VEHÍCULOS

El crecimiento de las ventas en la región siguió impulsado por la industria automotriz. A pesar que en el 2010 las ventas de vehículos registraron niveles históricos, la demanda por vehículos nuevos en la región continuó durante el 2011, en concordancia con la alta dinámica que viene presentando el consumo de bienes durables de los hogares del suroccidente del país.

Cuadro 16

### Colombia y Suroccidente. Número de unidades de vehículos vendidos al detal Tercer trimestre y acumulado a septiembre 2010 - 2011

#### Total segmentos\*

| Ciudad            | 2010    | 2011    | Variación % | Participación % |
|-------------------|---------|---------|-------------|-----------------|
| III Trimestre     |         |         |             |                 |
| Cali y Tuluá      | 7.271   | 8.070   | 11,0        | 87,0            |
| Pasto e Ipirales  | 689     | 989     | 43,5        | 10,7            |
| Popayán           | 59      | 212     | 259,3       | 2,3             |
| Suroccidente      | 8.019   | 9.271   | 15,6        | 100,0           |
| Total nacional    | 107.060 | 158.217 | 47,8        |                 |
| Enero -Septiembre |         |         |             |                 |
| Cali y Tuluá      | 19.148  | 24.288  | 26,8        | 88,3            |
| Pasto e Ipirales  | 1.796   | 2.589   | 44,2        | 9,4             |
| Popayán           | 126     | 623     | 394,4       | 2,3             |
| Suroccidente      | 21.070  | 27.500  | 30,5        | 100,0           |
| Total nacional    | 173.888 | 242.399 | 39,4        |                 |

Fuente: Econometría. Cálculos Centro Regional de Estudios Económicos, Cali. Banco de la República.

\* Incluye: Automoviles, comerciales de carga y pasajeros, vans y furgonetas, pick up taxis y utilitarios.

En efecto, entre julio y septiembre del presente año el número de vehículos vendidos en la región alcanzó las 9.271 unidades, 15,6% más de lo colocado en el mercado en el mismo periodo del año anterior, cuando se vendieron 8.019 vehículos. Por su parte, en los tres trimestres corridos de 2011 se vendieron en la región 27.500 unidades frente a 242.399 a nivel nacional, lo que correspondió a un crecimiento regional de 30,5% y 39,4% país. Según El Comité de la Industria Automotriz Colombiana

"Econometría", el ritmo sostenido de ventas se debe a que las vitrinas siguen manteniendo un enfoque agresivo de entrega de vehículos y planes de financiación.

En las cinco ciudades del suroccidente donde se toma la muestra, todas presentaron crecimientos significativos en sus unidades vendidas, en donde Cali y Tuluá participaron con el 88,3% de las ventas de la región, seguidas de Pasto e Ipiales (9,4%) y Popayán (2,3%).

## VIII. TRANSPORTE Y TURISMO

### TRANSPORTE

Durante el tercer trimestre del año el tráfico de vehículos y tránsito de ejes adicionales<sup>4</sup> que circularon por los diez peajes de la concesión Desarrollo Malla Vial del Valle del Cauca y Cauca, presentó incremento de 4,5%, en tanto que en el acumulado a septiembre de 2011 la variación anual fue de 4,8%.

Cuadro 17

#### Tráfico de vehículos por la concesión Desarrollo Malla Vial Valle del Cauca y Cauca por categoría y tránsito de ejes adicionales

#### Tercer trimestre y acumulado a septiembre 2011

| Categoría   | Trimestre |             | Acumulado  |             |
|---|-----------|-------------|------------|-------------|
|   | 2011      | Variación % | 2011       | Variación % |
| Categoría I: Automóviles, camperos y camionetas       | 3.253.369 | 2,3         | 9.527.087  | 2,7         |
| Categoría II: Buseta, bus, camión de dos ejes         | 1.289.160 | 4,6         | 3.726.789  | 5,5         |
| Categoría III: Camiones de tres (3) y cuatro (4) ejes | 220.162   | 22,5        | 587.922    | 20,1        |
| Categoría IV: Camiones de cinco (5) ejes              | 174.758   | 6,8         | 483.935    | 7,4         |
| Categoría V: Camiones de seis (6) ejes                | 303.064   | 10,5        | 851.928    | 11,9        |
| Categoría Eje Cañero                                  | 191.240   | 23,4        | 435.333    | 18,8        |
| Exentos categorías I a V Ley 787                      | 63.220    | 2,4         | 190.197    | 2,1         |
| Otras categorías: Especial, otros ejes y evasores     | 198.292   | -0,4        | 591.752    | 1,1         |
| Total   | 5.693.265 | 4,5         | 16.394.943 | 4,8         |

Fuente: Instituto Nacional de Concesiones. Cálculos Centro Regional de Estudios Económicos, Cali. Banco de la República.

Es importante resaltar que el mayor crecimiento trimestral y anual lo reportaron los vehículos de carga. En su orden: camiones de tres y cuatro ejes 22,5% y 20,1% respectivamente; camiones de seis ejes 10,5% y 11,9%; camiones de cinco ejes 6,8% y 7,4%. Asimismo, la categoría de eje cañero registró el 23,4% y el 18,8%.

<sup>4</sup>Cañero, adicional de remolque, adicional y de grúa.

Este aumento fue reflejo del alto volumen de carga movilizada por la malla vial de la región, en razón al crecimiento del comercio exterior por el puerto de Buenaventura, por donde ingresaron productos como maíz, trigo, fertilizantes, vehículos y mercancías; y se exportaron azúcar y otros graneles.

## TURISMO

### ➤ OCUPACIÓN HOTELERA

En el tercer trimestre del año, la ocupación hotelera en la región suroccidente del país, definida por las ciudades de Popayán y Pasto, fue inferior comparada con igual periodo del año anterior y en el acumulado anual, lo que demuestra la implicación negativa que ocasiona la marcada inseguridad en esta zona del país.

Cuadro 18

#### Indicadores hoteleros por regiones de Colombia

##### Tercer trimestre 2010-2011

| Regiones                   | Porcentaje de Ocupación hotelera |          |                   |                   | Tarifa promedio<br>Sep 2011 <sup>1</sup> | Índice de empleo<br>Sep 2011 <sup>2</sup> |
|----------------------------|----------------------------------|----------|-------------------|-------------------|--|---|
|                            | Sep 2011                         | Sep 2010 | Acumulado<br>2011 | Acumulado<br>2010 |  |   |
| Antioquia                  | 63,1                             | 52,9     | 56,1              | 52,0              | 150.538                                  | 0,62                                      |
| Barranquilla               | 60,1                             | 57,4     | 55,1              | 57,0              | 150.820                                  | 0,68                                      |
| Atlántico Comercial        | 56,2                             | 53,8     | 53,1              | 46,5              | 121.262                                  | 0,53                                      |
| Bogotá D.C. <sup>5</sup>   | 66,2                             | 64,7     | 64,0              | 61,2              | 262.513                                  | N.D                                       |
| Boyacá <sup>4</sup>        | 42,6                             | 38,1     | 36,6              | 35,3              | 163.424                                  | 0,86                                      |
| Cafetera                   | 50,0                             | 46,7     | 44,8              | 40,2              | 138.919                                  | 0,65                                      |
| Cartagena                  | 63,6                             | 63,3     | 60,5              | 59,3              | 335.846                                  | 0,98                                      |
| Influencia Bogotá          | 43,4                             | 45,7     | 49,1              | 45,9              | 139.908                                  | 0,70                                      |
| Norte de Santander         | 48,7                             | 41,6     | 40,3              | 39,1              | 118.666                                  | 0,47                                      |
| Santander                  | 49,8                             | 53,3     | 43,4              | 46,2              | 162.810                                  | 0,52                                      |
| San Andrés                 | 37,1                             | 42,5     | 54,9              | 57,7              | 182.327                                  | 0,90                                      |
| Santa Marta                | 56,7                             | 42,3     | 54,7              | 55,7              | 209.672                                  | 0,85                                      |
| Sur Occidental             | 38,3                             | 53,5     | 41,8              | 39,6              | 100.824                                  | 0,62                                      |
| Valle del Cauca            | 41,2                             | 46,0     | 41,8              | 42,0              | 130.609                                  | N.D                                       |
| Total Muestra <sup>3</sup> | 56,4                             | 53,5     | 54,2              | 51,7              | 214.366                                  | 0,71                                      |

Fuente: Cotelco.

Notas: <sup>1</sup> Calculada tomando ventas por habitaciones / habitaciones ocupadas.

<sup>2</sup> Hace referencia al número de empleos directos por habitación

<sup>3</sup> Muestra conformada por 330 establecimientos (año 2011) de todo el país que representan aproximadamente 16.000 habitaciones diarias

<sup>4</sup> A partir del mes de Enero de 2011 ampliamos la muestra en 13 establecimientos.

<sup>5</sup> A partir del mes de Febrero de 2011 ampliamos la muestra en 32 establecimientos.

Para el Valle del Cauca, a pesar que el turismo de salud se ha venido posicionando en la capital del departamento, la ocupación hotelera fue inferior respecto del trimestre y estable en el acumulado a septiembre de 2011. No hay evidencia de un auge del turismo hacia la región, pero las nuevas inversiones en infraestructura hotelera permiten inferir que es a través del turismo corporativo como la región impulsará este importante renglón de la economía.

En el contexto nacional, es significativo resaltar que la tarifa promedio de habitación de septiembre de 2011 en Cauca y Nariño, fue la más baja en el país, mientras la del Valle del Cauca permanece por debajo de la tarifa promedio nacional, factor que se puede utilizar como una ventaja competitiva para atraer más visitantes y continuar impulsando el turismo en el departamento.

## IX. SISTEMA FINANCIERO

### CAPTACIONES

Al cierre del tercer trimestre de 2011, el sistema financiero del suroccidente colombiano tuvo incremento de 5,7% con relación al segundo trimestre y aumento anual en el acumulado enero-septiembre de 2011 frente a similar periodo de 2010 de 19,8% en el saldo de las principales captaciones, ligeramente superior al promedio nacional que fue de 19,6% y 9,7 pp con respecto al registrado un año atrás cuando crecía nominalmente al 10,1%.

Gráfico 6

**Crecimiento anual de las captaciones por departamentos del suroccidente colombiano  
Septiembre 2002 - Septiembre 2011**

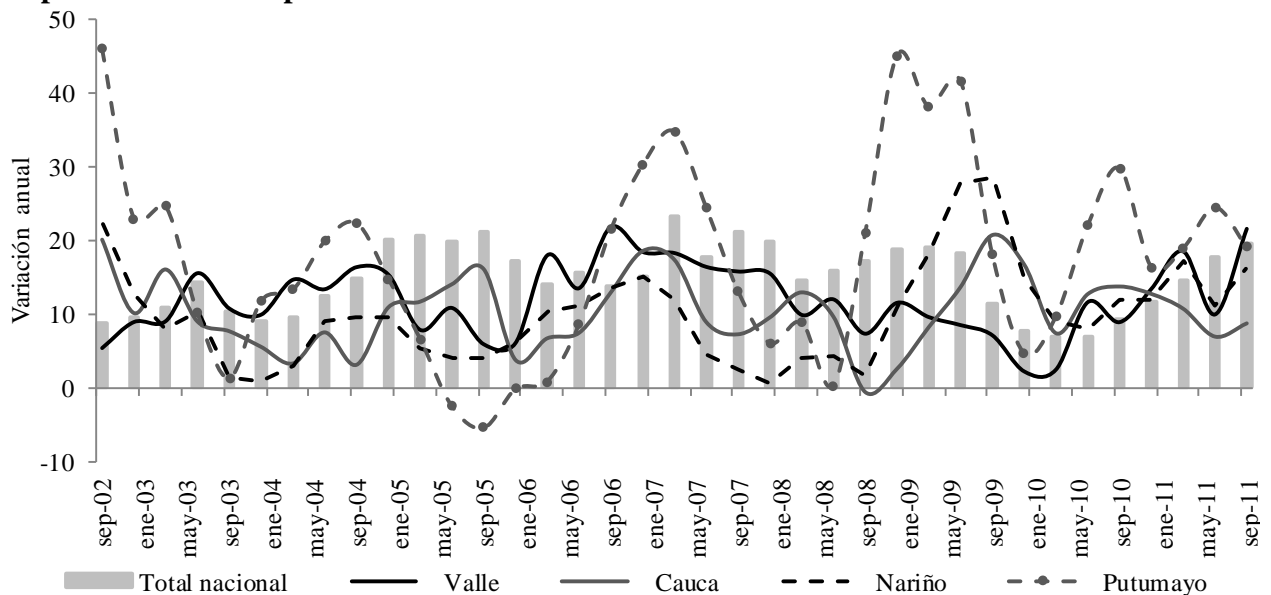

Fuente: Superfinanciera de Colombia. Cálculos Centro Regional de Estudios Económicos, Cali. Banco de la República.

Al finalizar septiembre, el saldo de operaciones pasivas reportado por el sistema financiero de la región fue de \$16,72 billones de pesos, al que el Valle del Cauca aportó el 79,3%, con monto de \$13,26 billones de pesos, 21,5% más que un año atrás cuando crecía al 8,9%.

Así mismo, el Suroccidente mantuvo su participación en los depósitos totales del sistema financiero frente al año anterior, al conservar el tercer lugar con 8,2%, luego del Noroccidente que disminuyó en 1 pp su aporte al ubicarse con 10,0%, mientras Bogotá, que aglomera aproximadamente el 17% de la población colombiana, aumentó su participación al 62,3% del total captado por el sistema financiero.

De otra parte, las regiones de Colombia con mayor crecimiento anual en captaciones en el acumulado enero-septiembre de 2011, fueron Bogotá (22,6%), Suroccidente (19,8%) y Suroriente (18,8%). El resultado mostrado por la capital del país es coherente con la mayor concentración de las cuentas empresariales y su alto volumen de población económica activa (Cuadro 19).

Cuadro 19

**Saldo de las principales captaciones del sistema financiero por regiones y departamentos del suroccidente colombiano**  
**Millones de pesos y porcentajes**  
**Tercer trimestre 2009-2011**

| Regiones y departamentos | 2009        | 2010        | 2011        | Variación % 2010/2009 | Variación % 2011/2010 |
|--------------------------|-------------|-------------|-------------|-----------------------|-----------------------|
| Bogotá                   | 96.011.962  | 103.588.557 | 126.980.088 | 7,9                   | 22,6                  |
| Cafetera                 | 3.471.475   | 3.839.524   | 4.280.651   | 10,6                  | 11,5                  |
| Caribe                   | 9.530.432   | 10.728.636  | 12.311.256  | 12,6                  | 14,8                  |
| Centro                   | 5.587.113   | 6.116.834   | 7.017.825   | 9,5                   | 14,7                  |
| Nororiente               | 8.470.221   | 9.494.848   | 11.265.932  | 12,1                  | 18,7                  |
| Noroccidente             | 16.982.471  | 18.710.731  | 20.434.954  | 10,2                  | 9,2                   |
| Suroriente               | 3.056.122   | 3.954.238   | 4.696.904   | 29,4                  | 18,8                  |
| Suroccidente             | 12.666.592  | 13.948.831  | 16.715.635  | 10,1                  | 19,8                  |
| Valle                    | 10.020.161  | 10.908.634  | 13.257.420  | 8,9                   | 21,5                  |
| Cauca                    | 989.599     | 1.125.220   | 1.223.156   | 13,7                  | 8,7                   |
| Nariño                   | 1.310.870   | 1.466.040   | 1.700.637   | 11,8                  | 16,0                  |
| Putumayo                 | 345.962     | 448.937     | 534.422     | 29,8                  | 19,0                  |
| Nacional                 | 155.776.388 | 170.382.199 | 203.703.245 | 9,4                   | 19,6                  |

Fuente: Superfinanciera de Colombia. Cálculos Centro Regional de Estudios Económicos, Cali. Banco de la República.

A su vez, el auge de las principales captaciones del sistema financiero de la región suroccidental, concuerdan con la recuperación de la actividad económica y una mayor presencia del sistema financiero, con variado portafolio de servicios como la ampliación de cobertura con cuentas de nómina y ofrecimiento de tarjetas de crédito y

débito, como alternativa de financiación del cliente financiero y mejor nivel de seguridad en el manejo de recursos.

## COLOCACIONES

Al finalizar del tercer trimestre de 2011, la cartera neta del sistema financiero en el Suroccidente se incrementó 5,2% con relación a la observada en junio de este año al totalizar \$20,94 billones de pesos; también, fue ligeramente superior a la reportada en marzo. De igual forma, en el acumulado enero-septiembre 2011 frente a igual periodo de 2010, el aumento fue de 17,7%, superior al 4,5% anual de enero-septiembre de 2010 con relación a la misma fecha de 2009. No obstante, continúa creciendo por debajo del promedio nacional que fue de 23,2%, pese al buen comportamiento de la industria en la región y la reactivación de la demanda interna de los hogares, principalmente con la compra de electrodomésticos; y la externa, por mejores precios y el restablecimiento de las relaciones comerciales con Ecuador e incremento de despachos a los mercados de Perú y países de Centroamérica.

Gráfico 7

### Crecimiento anual de la cartera neta por departamentos del suroccidente colombiano Septiembre 2002 - Septiembre 2011

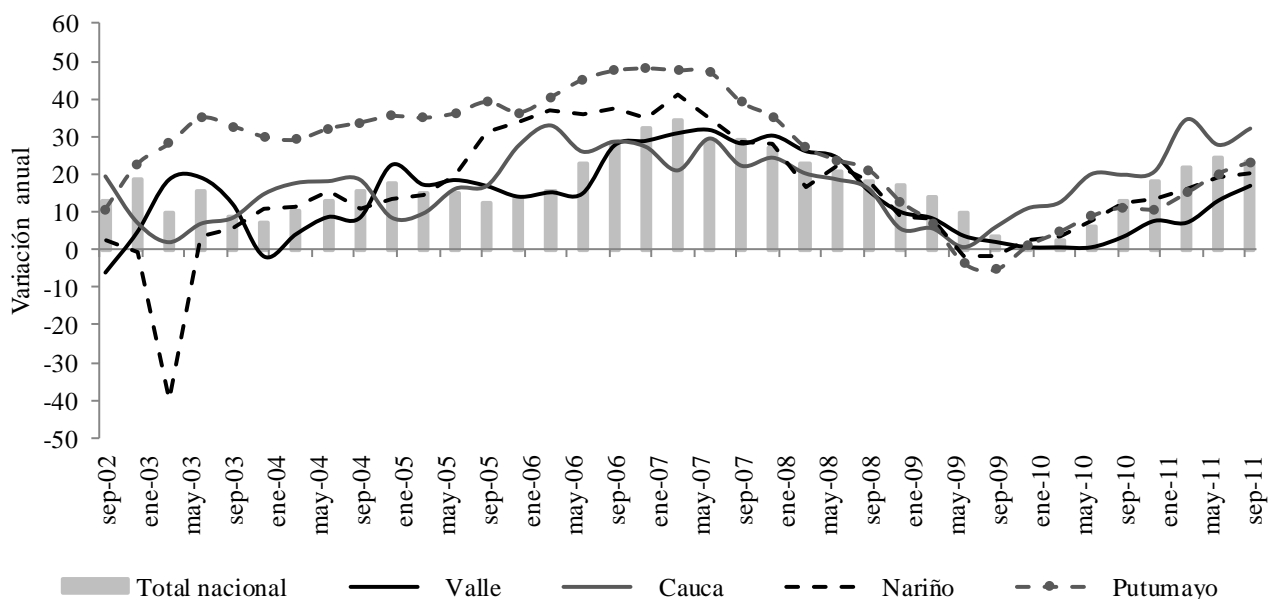

Fuente: Superfinanciera de Colombia. Cálculos Centro Regional de Estudios Económicos, Cali. Banco de la República.

Así mismo, fue notorio el aumento anual en el acumulado enero-septiembre de 2011, de la cartera neta en regiones como el Noroccidente (40,5%), Nororiente (30,7%), Suroriente (28,5%) y Centro (27,0%), superiores al promedio nacional y en más de 9 pp al saldo reportado por el Suroccidente, que supera en 0,8 pp al registrado por el Valle del Cauca. De igual forma, se resalta el aumento anual de la cartera en los departamentos del Cauca, Nariño y Putumayo frente a igual periodo de 2010. Por destino del crédito, el de consumo mejoró ostensiblemente en el Valle del Cauca al

crecer anualmente en 13,3%, frente al nulo crecimiento de un año atrás, pero inferior al promedio nacional (25,2%); igual situación se presentó en Cauca, Nariño y Putumayo.

Cuadro 20

**Saldo de la cartera neta del sistema financiero por regiones y departamentos del suroccidente colombiano**  
**Millones de pesos y porcentajes**  
**Tercer trimestre 2009-2011**

| Regiones y departamentos | 2009        | 2010        | 2011        | Variación % 2010/2009 | Variación % 2011/2010 |
|--------------------------|-------------|-------------|-------------|-----------------------|-----------------------|
| Bogotá                   | 69.474.492  | 79.172.925  | 93.849.301  | 14,0                  | 18,5                  |
| Cafetera                 | 4.878.727   | 5.312.891   | 6.292.951   | 8,9                   | 18,4                  |
| Caribe                   | 14.765.444  | 17.414.863  | 21.040.216  | 17,9                  | 20,8                  |
| Centro                   | 5.894.835   | 6.540.928   | 8.306.653   | 11,0                  | 27,0                  |
| Nororiente               | 7.772.217   | 8.934.212   | 11.677.686  | 15,0                  | 30,7                  |
| Noroccidente             | 22.241.055  | 25.257.454  | 35.487.275  | 13,6                  | 40,5                  |
| Suroriente               | 2.031.369   | 2.310.048   | 2.969.250   | 13,7                  | 28,5                  |
| Suroccidente             | 17.021.501  | 17.792.604  | 20.944.189  | 4,5                   | 17,7                  |
| Valle                    | 15.239.020  | 15.753.444  | 18.419.680  | 3,4                   | 16,9                  |
| Cauca                    | 476.260     | 570.749     | 754.046     | 19,8                  | 32,1                  |
| Nariño                   | 1.129.845   | 1.272.353   | 1.528.903   | 12,6                  | 20,2                  |
| Putumayo                 | 176.376     | 196.058     | 241.560     | 11,2                  | 23,2                  |
| Nacional                 | 144.079.640 | 162.735.925 | 200.567.521 | 12,9                  | 23,2                  |

Fuente: Superfinanciera de Colombia. Cálculos Centro Regional de Estudios Económicos, Cali. Banco de la República.

El crédito de consumo se recuperó, principalmente a través del uso de tarjetas de crédito con la cual los hogares compraron electrodomésticos (en especial televisores) por la celebración del mundial de fútbol Sub20 al finalizar julio. Además, el mecanismo de financiación mediante libranzas, ayudó a la realización de compras anticipadas a la temporada de fin de año, por mejores descuentos en los centros comerciales de la región.

De otra parte, la cartera comercial del Suroccidente que continuó teniendo el mayor peso dentro del total de préstamos del sistema financiero, creció 12,5%, superior en 11,5 pp a la otorgada un año atrás, pero inferior en 9,6 pp al promedio nacional (22,1%), estuvo impulsada por una mayor demanda de crédito por parte de empresas ubicadas en el Valle del Cauca y el norte del Cauca, las cuales alistan sus apuestas productivas para conquistar nuevos mercados como el de Asia -especialmente a China- y enfrentar los retos impuestos por la firma de tratados comerciales como el TLC con Estados Unidos.

**Saldo de la cartera de consumo del sistema financiero por regiones y departamentos del suroccidente colombiano**  
**Millones de pesos y porcentajes**  
**Tercer trimestre 2009-2011**

| Regiones y departamentos | 2009       | 2010       | 2011       | Variación % 2010/2009 | Variación % 2011/2010 |
|--------------------------|------------|------------|------------|-----------------------|-----------------------|
| Bogotá                   | 17.411.249 | 20.388.627 | 26.217.349 | 17,1                  | 28,6                  |
| Cafetera                 | 1.716.474  | 1.861.445  | 2.237.489  | 8,4                   | 20,2                  |
| Caribe                   | 4.278.794  | 4.892.226  | 5.912.862  | 14,3                  | 20,9                  |
| Centro                   | 2.197.214  | 2.487.215  | 3.165.967  | 13,2                  | 27,3                  |
| Nororiente               | 2.770.873  | 3.236.869  | 4.031.424  | 16,8                  | 24,5                  |
| Noroccidente             | 5.619.119  | 6.294.970  | 7.775.831  | 12,0                  | 23,5                  |
| Suroriente               | 694.783    | 822.391    | 1.097.879  | 18,4                  | 33,5                  |
| Suroccidente             | 5.538.758  | 5.540.959  | 6.575.922  | 0,0                   | 18,7                  |
| Valle                    | 4.674.446  | 4.793.907  | 5.432.382  | 2,6                   | 13,3                  |
| Cauca                    | 236.319    | 265.128    | 337.854    | 12,2                  | 27,4                  |
| Nariño                   | 516.677    | 535.435    | 674.958    | 3,6                   | 26,1                  |
| Putumayo                 | 111.316    | 110.742    | 130.728    | -0,5                  | 18,0                  |
| Nacional                 | 40.227.264 | 45.524.702 | 57.014.723 | 13,2                  | 25,2                  |

Fuente: Superfinanciera de Colombia. Cálculos Centro Regional de Estudios Económicos, Cali. Banco de la República.

**Saldo de la cartera comercial del sistema financiero por regiones y departamentos del suroccidente colombiano**  
**Millones de pesos y porcentajes**  
**Tercer trimestre 2009-2011**

| Regiones y departamentos | 2009       | 2010        | 2011        | Variación % 2010/2009 | Variación % 2011/2010 |
|--------------------------|------------|-------------|-------------|-----------------------|-----------------------|
| Bogotá                   | 50.575.530 | 54.129.195  | 62.320.297  | 7,0                   | 15,1                  |
| Cafetera                 | 2.706.033  | 2.881.837   | 3.291.591   | 6,5                   | 14,2                  |
| Caribe                   | 9.952.579  | 11.914.618  | 14.290.990  | 19,7                  | 19,9                  |
| Centro                   | 2.642.413  | 2.698.476   | 3.400.306   | 2,1                   | 26,0                  |
| Nororiente               | 3.965.363  | 4.411.457   | 6.026.759   | 11,2                  | 36,6                  |
| Noroccidente             | 15.943.044 | 18.100.043  | 26.668.954  | 13,5                  | 47,3                  |
| Suroriente               | 1.151.955  | 1.231.428   | 1.484.673   | 6,9                   | 20,6                  |
| Suroccidente             | 11.191.295 | 11.299.970  | 12.707.978  | 1,0                   | 12,5                  |
| Valle                    | 10.669.289 | 10.707.321  | 12.009.368  | 0,4                   | 12,2                  |
| Cauca                    | 124.655    | 148.072     | 232.306     | 18,8                  | 56,9                  |
| Nariño                   | 366.769    | 411.033     | 420.270     | 12,1                  | 2,2                   |
| Putumayo                 | 30.582     | 33.544      | 46.035      | 9,7                   | 37,2                  |
| Nacional                 | 98.128.212 | 106.667.024 | 130.191.548 | 8,7                   | 22,1                  |

Fuente: Superfinanciera de Colombia. Cálculos Centro Regional de Estudios Económicos, Cali. Banco de la República.

A su vez, la cartera hipotecaria del Suroccidente creció 6,0% en el trimestre y 16,2% de forma anual, inferior en 1,8 pp a la registrada en el tercer trimestre de 2010. Este comportamiento estuvo asociado a la continuidad del sistema de ahorro programado y acceso a los cupos de subsidio para la compra de vivienda nueva, dada la mayor oferta de proyectos habitacionales en la región.

Cuadro 23

**Saldo de la cartera hipotecaria del sistema financiero por regiones y departamentos del suroccidente colombiano**  
**Millones de pesos y porcentajes**  
**Tercer trimestre 2009-2011**

| Regiones y departamentos | 2009       | 2010       | 2011       | Variación %<br>2010/2009 | Variación %<br>2011/2010 |
|--------------------------|------------|------------|------------|--------------------------|--------------------------|
| Bogotá                   | 4.900.812  | 8.588.332  | 9.418.336  | 75,2                     | 9,7                      |
| Cafetera                 | 558.632    | 666.265    | 773.600    | 19,3                     | 16,1                     |
| Caribe                   | 938.104    | 1.141.672  | 1.372.358  | 21,7                     | 20,2                     |
| Centro                   | 573.681    | 802.613    | 1.025.156  | 39,9                     | 27,7                     |
| Nororient                | 712.156    | 933.533    | 1.144.615  | 31,1                     | 22,6                     |
| Noroccidente             | 1.420.867  | 1.721.265  | 1.972.835  | 21,1                     | 14,6                     |
| Surorient                | 174.867    | 246.784    | 323.234    | 41,1                     | 31,0                     |
| Suroccidente             | 1.259.233  | 1.485.951  | 1.727.282  | 18,0                     | 16,2                     |
| Valle                    | 1.086.238  | 1.262.903  | 1.444.588  | 16,3                     | 14,4                     |
| Cauca                    | 63.409     | 85.585     | 101.835    | 35,0                     | 19,0                     |
| Nariño                   | 99.339     | 123.416    | 163.351    | 24,2                     | 32,4                     |
| Putumayo                 | 10.247     | 14.047     | 17.508     | 37,1                     | 24,6                     |
| Nacional                 | 10.538.352 | 15.586.415 | 17.757.416 | 47,9                     | 13,9                     |

Fuente: Superfinanciera de Colombia. Cálculos Centro Regional de Estudios Económicos, Cali. Banco de la República.

Por último, el microcrédito, que mantiene menor participación en el crédito total, aumentó 5,0% en el trimestre y 85,2% anual en el acumulado enero-septiembre 2011 en el Suroccidente, superior al registrado un año atrás (7,5%). Esta modalidad de crédito viene repuntando en Nariño, al cerrar con saldo de \$357 mil millones de pesos, por la mayor financiación a pequeños productores que vienen impulsando proyectos apoyados por bancos especializados en esta modalidad de crédito, para fomentar la generación de empleo en esa zona del país.

**Saldo de la cartera de microcréditos del sistema financiero por  
regiones y departamentos del suroccidente colombiano**  
**Millones de pesos y porcentajes**  
**Tercer trimestre 2009-2011**

| Regiones y departamentos | 2009      | 2010      | 2011      | Variación %<br>2010/2009 | Variación %<br>2011/2010 |
|--------------------------|-----------|-----------|-----------|--------------------------|--------------------------|
| Bogotá                   | 601.666   | 584.085   | 715.411   | -2,9                     | 22,5                     |
| Cafetera                 | 166.428   | 193.781   | 293.587   | 16,4                     | 51,5                     |
| Caribe                   | 312.243   | 399.174   | 585.468   | 27,8                     | 46,7                     |
| Centro                   | 818.063   | 903.057   | 1.136.558 | 10,4                     | 25,9                     |
| Nororiente               | 675.472   | 787.008   | 1.005.226 | 16,5                     | 27,7                     |
| Noroccidente             | 471.741   | 494.817   | 604.660   | 4,9                      | 22,2                     |
| Suroriente               | 145.550   | 154.943   | 222.120   | 6,5                      | 43,4                     |
| Suroccidente             | 534.839   | 574.862   | 1.064.521 | 7,5                      | 85,2                     |
| Valle                    | 196.706   | 191.510   | 520.943   | -2,6                     | 172,0                    |
| Cauca                    | 79.094    | 81.389    | 123.096   | 2,9                      | 51,2                     |
| Nariño                   | 223.469   | 253.915   | 357.011   | 13,6                     | 40,6                     |
| Putumayo                 | 35.570    | 48.048    | 63.471    | 35,1                     | 32,1                     |
| Nacional                 | 3.726.002 | 4.091.727 | 5.627.551 | 9,8                      | 37,5                     |

Fuente: Superfinanciera de Colombia. Cálculos Centro Regional de Estudios Económicos, Cali. Banco de la República.

## X. MERCADO LABORAL

En el tercer trimestre del año, continuó siendo bajo el desempeño de las principales variables del mercado laboral en Cali-Yumbo, contrario a los resultados del resto de las principales ciudades y el total nacional, a pesar que las actividades industriales y comerciales en la región muestran claros síntomas de recuperación.

Cuadro 25

### Principales indicadores de Mercado laboral Tercer trimestre 2004-2011

| Indicadores                   | Área metropolitana | 2004 | 2005 | 2006 | 2007 | 2008 | 2009 | 2010 | 2011 |
|-------------------------------|--------------------|------|------|------|------|------|------|------|------|
| Población en edad de trabajar | Cali-Yumbo         | 78,7 | 78,9 | 79,3 | 79,7 | 80,1 | 80,4 | 80,8 | 81,0 |
|                               | Pasto              | 77,7 | 78,1 | 78,5 | 79,0 | 79,5 | 80,0 | 80,6 | 81,1 |
|                               | Popayán            |      |      | 80,2 | 80,7 | 81,2 | 81,7 | 82,2 | 82,6 |
|                               | Total 24 áreas     | 78,3 | 78,6 | 78,6 | 79,0 | 79,4 | 79,8 | 80,1 | 80,4 |
| Tasa global de participación  | Cali-Yumbo         | 67,5 | 68,3 | 64,7 | 65,4 | 65,1 | 68,3 | 67,5 | 65,0 |
|                               | Pasto              | 65,9 | 63,4 | 64,0 | 61,9 | 62,7 | 66,0 | 67,4 | 66,9 |
|                               | Popayán            |      |      | 56,4 | 59,9 | 58,3 | 57,0 | 59,5 | 59,3 |
|                               | Total 24 áreas     | 63,6 | 63,5 | 61,1 | 61,5 | 62,6 | 64,1 | 65,7 | 66,2 |
| Tasa de ocupación             | Cali-Yumbo         | 58,1 | 59,6 | 56,9 | 58,1 | 57,1 | 59,1 | 58,3 | 55,2 |
|                               | Pasto              | 54,2 | 53,6 | 55,0 | 52,6 | 53,7 | 54,8 | 57,2 | 58,2 |
|                               | Popayán            |      |      | 46,7 | 48,8 | 45,9 | 47,3 | 48,7 | 48,9 |
|                               | Total 24 áreas     | 54,2 | 54,8 | 53,0 | 54,6 | 55,2 | 55,7 | 57,5 | 59,0 |
| Tasa de desempleo             | Cali-Yumbo         | 13,9 | 12,7 | 12,0 | 11,1 | 12,3 | 13,5 | 13,7 | 15,1 |
|                               | Pasto              | 17,7 | 15,5 | 14,2 | 15,0 | 14,3 | 17,0 | 15,0 | 13,0 |
|                               | Popayán            |      |      | 17,2 | 18,6 | 21,2 | 17,1 | 18,2 | 17,6 |
|                               | Total 24 áreas     | 14,8 | 13,8 | 13,3 | 11,3 | 11,8 | 13,0 | 12,4 | 10,8 |
| Tasa de subempleo subjetivo   | Cali-Yumbo         | 35,6 | 37,3 | 39,7 | 41,3 | 34,7 | 38,8 | 36,0 | 27,0 |
|                               | Pasto              | 41,4 | 31,2 | 40,9 | 41,8 | 35,0 | 36,9 | 37,9 | 38,0 |
|                               | Popayán            |      |      | 44,1 | 47,0 | 34,9 | 35,7 | 34,9 | 30,5 |
|                               | Total 24 áreas     | 32,6 | 33,1 | 32,5 | 33,2 | 28,3 | 26,7 | 32,6 | 29,9 |
| Tasa de subempleo objetivo    | Cali-Yumbo         | 18,0 | 16,3 | 14,0 | 13,3 | 10,4 | 17,0 | 14,8 | 11,4 |
|                               | Pasto              | 15,0 | 17,9 | 13,2 | 12,9 | 14,3 | 18,6 | 19,6 | 17,0 |
|                               | Popayán            |      |      | 15,6 | 17,4 | 18,0 | 17,5 | 18,1 | 15,3 |
|                               | Total 24 áreas     | 14,6 | 14,0 | 10,4 | 10,3 | 11,3 | 11,9 | 14,1 | 12,5 |

Fuente: Encuesta continua de hogares - Gran encuesta integrada de hogares - DANE. Cálculos Centro Regional de Estudios Económicos, Cali. Banco de la República.

La tasa de desempleo para el área metropolitana de Cali se ubicó en 15,1% en el trimestre julio-septiembre, ligeramente inferior al segundo trimestre del año pero muy por encima de los registros para este mismo periodo en años anteriores, y del total

para las 13 áreas (10,6%) y las 24 ciudades (10,8%). Este aumento del desempleo sigue acompañándose de una caída en la generación de puestos de trabajo (caída de la tasa de ocupación), aunque se suaviza por una disminución en la presión por el lado de la oferta, es decir, hay menos personas ofreciendo su mano de obra.

La tasa de desempleo subjetivo y objetivo continuó cayendo, probablemente por la disminución de la participación laboral y no por la generación de más y mejores puestos de trabajo.

En este mismo sentido, Popayán se ubicó de nuevo entre las ciudades de mayores tasas de desempleo del país, aunque la tendencia descrita en el año ha sido a reducir su desocupación. Por el contrario, Pasto presentó la menor desocupación de las tres ciudades de la región, acompañada de una tasa de ocupación que crece aunque de manera leve, y menores presiones de oferta al reducir su tasa general de participación.

Cuadro 26

**Distribución porcentual y crecimiento de los ocupados por rama de actividad  
Tercer trimestre 2011**

| Ramas de Actividad                          | Ocupados (en miles) |       |                | Variación % 2011/2010 |       |                | Participación % |       |                |
|---|---------------------|-------|----------------|-----------------------|-------|----------------|-----------------|-------|----------------|
|   | Cali - Yumbo        | Pasto | Total 13 áreas | Cali - Yumbo          | Pasto | Total 13 áreas | Cali - Yumbo    | Pasto | Total 13 áreas |
| Total                                       | 1.041,2             | 162,6 | 9.764,9        | -3,9                  | 4,0   | 4,6            | 100,0           | 100,0 | 100,0          |
| Agropecuario                                | 7,8                 | 2,7   | 96,5           | -38,8                 | -7,3  | -6,7           | 0,7             | 1,7   | 1,0            |
| Minas                                       | 0,6                 | 0,1   | 32,1           | 12,6                  | -30,6 | 16,0           | 0,1             | 0,0   | 0,3            |
| Industria                                   | 195,9               | 17,5  | 1.681,1        | -10,1                 | 6,5   | 5,1            | 18,8            | 10,8  | 17,2           |
| Electricidad, gas y agua                    | 3,3                 | 1,3   | 49,2           | -37,8                 | 58,0  | -4,0           | 0,3             | 0,8   | 0,5            |
| Construcción                                | 63,3                | 7,1   | 624,1          | -7,4                  | 0,9   | 2,6            | 6,1             | 4,4   | 6,4            |
| Comercio, hoteles y restaurantes            | 339,4               | 56,7  | 2.933,9        | -6,5                  | 2,0   | 3,7            | 32,6            | 34,9  | 30,0           |
| Transporte, almacenamiento y comunicaciones | 89,5                | 19,9  | 942,0          | 1,4                   | 3,2   | -0,1           | 8,6             | 12,3  | 9,6            |
| Intermediación financiera                   | 20,2                | 1,8   | 197,6          | 28,6                  | -19,1 | -0,5           | 1,9             | 1,1   | 2,0            |
| Actividades inmobiliarias                   | 110,5               | 11,5  | 995,0          | 25,9                  | 13,4  | 8,6            | 10,6            | 7,1   | 10,2           |
| Servicios comunales, sociales y personales  | 210,6               | 44,0  | 2.210,9        | -6,0                  | 5,2   | 7,7            | 20,2            | 27,0  | 22,6           |

Fuente: Encuesta continua de hogares - Gran encuesta integrada de hogares - DANE. Cálculos Centro Regional de Estudios Económicos, Cali. Banco de la República.

Específicamente, para el tercer trimestre en Cali-Yumbo el número de ocupados se redujo en 42 mil personas, lo que significó una caída de 3,9%, comportamiento contrario a lo ocurrido en Pasto, donde crecieron en 4% los ocupados respecto al mismo trimestre del año anterior, y al total 13 áreas que impulsó en 4,6% la ocupación, especialmente en ciudades como Bogotá, Barranquilla y Medellín.

Esta disminución del número de ocupados en el área metropolitana de Cali, sigue siendo consecuencia de la expulsión de trabajadores en las principales ramas de actividad económica de la ciudad. Dentro de estas, la industria presentó la mayor baja en la cantidad de trabajadores, 10,1% anual; mientras los ocupados en el sector comercio cayeron en 6,5% anual y los ocupados en servicios comunales, sociales y personales disminuyeron en 6,0%. Es de resaltar, la caída de la mano de obra contratada en el sector agropecuario de la ciudad de Cali-Yumbo (-38,8%), dinámica generalizada en el país, y en el sector de energía, gas y agua (-37,8%).

Si bien, en los sectores inmobiliario y financiero aumentó el número de ocupados, en 25,9% y 28,6% respectivamente, lo que concuerda con la buena dinámica de estos sectores en la economía regional; estos mismos frentes de trabajo fueron los que más expulsaron trabajadores en el tercer trimestre del año, 60,6% y 87,1% respectivamente, lo cual podría ser síntoma de altas tasas de rotación en estas actividades económicas.

En general, el número de cesantes en el área metropolitana de Cali-Yumbo aumentó en 6,2% respecto al mismo trimestre del año anterior, lo que significó 9 mil cesantes más que el tercer trimestre del 2010.

Cabe resaltar que la industria, aunque disminuyó la cantidad de ocupados en el sector también redujo el número de cesantes, presentando una caída de 34,7% anual, lo que deja un balance no tan negativo en esta rama de actividad, por cuanto se perdieron aproximadamente 22 mil empleos en el tercer trimestre y salieron del desempleo algo más de 9 mil.

En el Gráfico 8 se muestra la relación entre la tasa de desempleo y el número de ocupados para las actividades más importantes dentro de la estructura laboral de Cali-Yumbo. La tasa de desempleo exhibió una caída en los últimos meses pero aún se mantiene en niveles elevados, esto se relaciona con un leve incremento del número de ocupados especialmente en el sector de comercio, hoteles y restaurantes. Por el contrario, la industria y los servicios sociales, personales y comunales disminuyeron en los últimos meses el número de ocupados, lo que explica el alto nivel de desempleo en esta área metropolitana.

Gráfico 8

Tasa de desempleo y Ocupados por principales ramas de actividad de Cali-Yumbo

III trimestre 2004 - III trimestre 2011

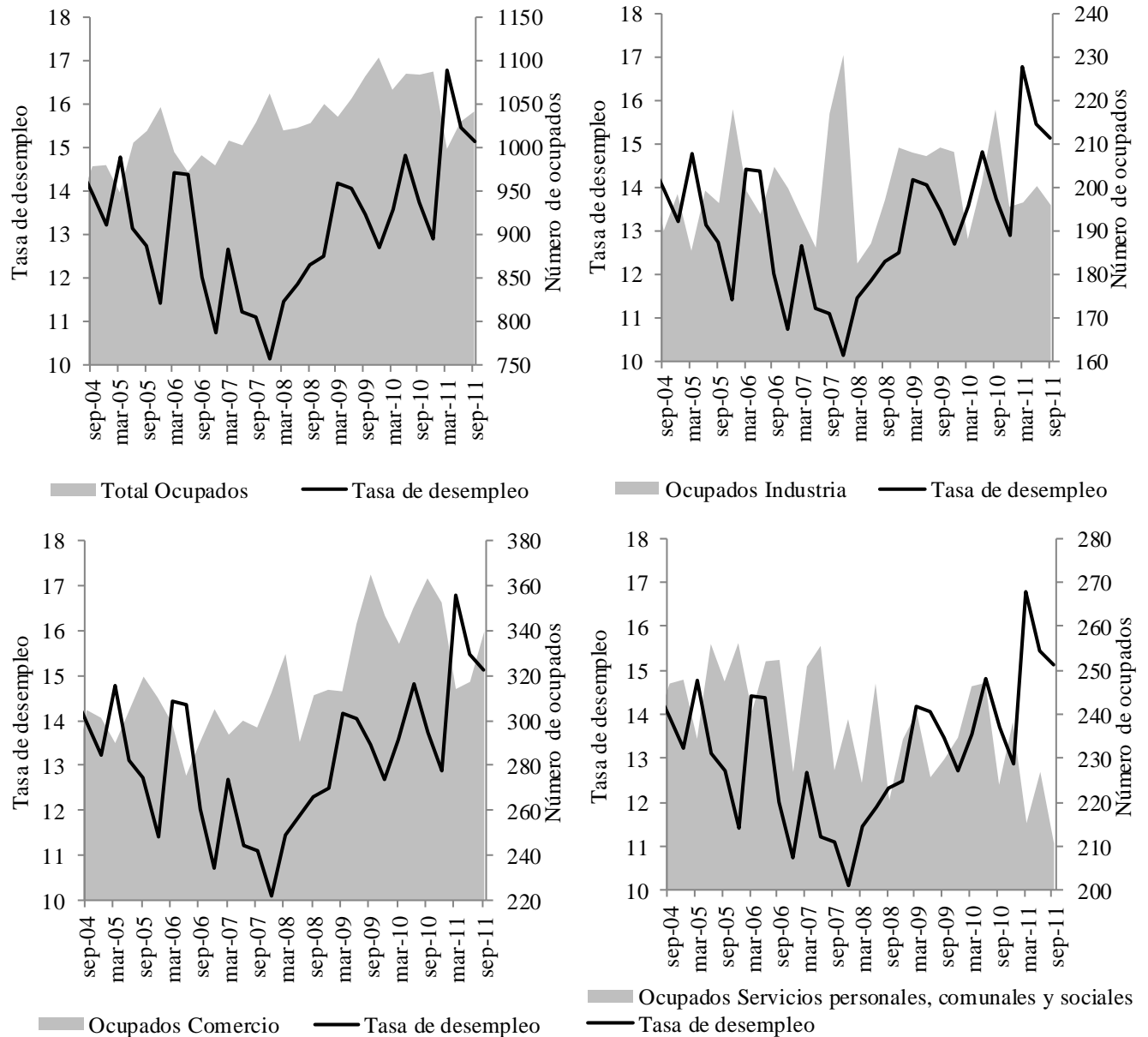

Fuente: Encuesta continua de hogares - Gran encuesta integrada de hogares - DANE. Cálculos Centro Regional de Estudios Económicos, Cali. Banco de la República.

Por último, al evaluar el comportamiento de las remesas para el Valle del Cauca y de la tasa de desempleo para Cali-Yumbo, se observa un resultado similar de las variables. La caída leve del desempleo del segundo y tercer trimestre en comparación con el primer trimestre de 2011, se ve reflejada en la disminución porcentual del crecimiento de las remesas. Se espera entonces que las remesas del tercer trimestre se mantengan en un nivel parecido al tercer trimestre de 2010.

Gráfico 9

**Tasa de desempleo de Cali-Yumbo y crecimiento anual de  
IV trimestre 2009 - III trimestre 2011**

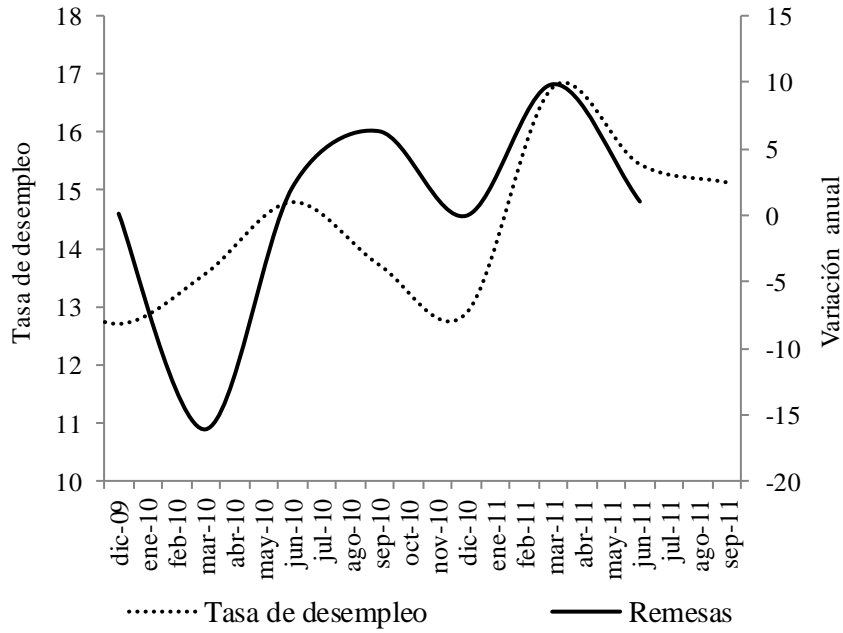

Fuente: Encuesta continua de hogares - Gran encuesta integrada de hogares - DANE y Banco de la República. Cálculos Centro Regional de Estudios Económicos, Cali. Banco de la República.

## XI. PRECIOS

Durante los primeros nueve meses del año, las capitales de los departamentos del suroccidente del país, presentaron en el total de grupos de bienes y servicios una inflación por encima del total nacional, con excepción de Popayán que presentó una variación del IPC de 2,90%, cifra inferior al total nacional (2,95%). La inflación más alta en la región la presentó Cali (3,08%), seguida de Pasto (3,04%). La variación del IPC de alimentos se constituyó en el grupo de mayor crecimiento para las tres ciudades, superior al promedio nacional. Por su parte, los grupos de comunicaciones, diversión y vestuario presentaron las más bajas variaciones en el IPC de estas tres ciudades.

Cuadro 27

**IPC Variación año corrido, total y por grupos de bienes y servicios, según ciudades  
Septiembre 2011**

| Ciudades      | Alimentos | Vivienda | Vestuario | Salud | Educación | Diversión | Transporte | Comunica<br>ciones | Otros<br>gastos | Total |
|---------------|-----------|----------|-----------|-------|-----------|-----------|------------|--------------------|-----------------|-------|
| Nacional      | 4,19      | 3,20     | 0,35      | 2,93  | 4,55      | -1,43     | 2,16       | 1,08               | 1,80            | 2,95  |
| Neiva         | 5,83      | 5,15     | 0,96      | 3,06  | 7,56      | -0,04     | 1,82       | 1,11               | 1,69            | 4,30  |
| Bucaramanga   | 5,08      | 3,94     | 0,45      | 2,50  | 4,13      | -0,12     | 5,23       | 3,87               | 2,61            | 4,17  |
| Manizales     | 4,63      | 4,19     | 1,66      | 4,21  | 3,05      | -1,10     | 5,63       | 0,08               | 3,01            | 3,94  |
| Tunja         | 6,96      | 2,61     | 0,83      | 3,32  | 5,32      | -0,31     | 3,05       | -0,13              | 2,40            | 3,92  |
| Cúcuta        | 4,15      | 5,60     | 6,02      | 2,72  | 3,70      | -1,03     | -0,79      | 0,66               | 2,75            | 3,81  |
| Ibagué        | 5,16      | 3,43     | 1,38      | 2,26  | 2,85      | -0,54     | 3,91       | 0,31               | 2,45            | 3,57  |
| Villavicencio | 5,91      | 3,64     | -0,39     | 2,19  | 4,60      | -0,28     | 0,72       | -0,37              | 2,45            | 3,50  |
| Valledupar    | 3,59      | 4,00     | 1,91      | 1,48  | 2,80      | -0,15     | 4,22       | 0,49               | 2,58            | 3,45  |
| Cali          | 5,16      | 4,27     | -1,95     | 1,86  | 4,26      | -0,80     | 1,20       | -0,48              | 1,36            | 3,08  |
| Pasto         | 6,13      | 2,28     | 0,51      | 2,07  | 2,94      | 0,74      | 0,32       | 0,65               | 2,85            | 3,04  |
| Barranquilla  | 3,53      | 4,20     | 0,46      | 2,07  | 4,45      | -1,01     | 1,33       | 0,73               | 1,17            | 3,00  |
| Cartagena     | 3,06      | 3,58     | 1,75      | 4,07  | 3,66      | 0,81      | 2,34       | 1,05               | 2,36            | 2,96  |
| Medellín      | 3,55      | 3,13     | 0,96      | 1,78  | 4,31      | -0,58     | 2,59       | 3,16               | 2,93            | 2,94  |
| Montería      | 2,85      | 3,42     | 0,41      | 3,76  | 4,32      | 1,03      | 2,88       | 1,00               | 3,13            | 2,94  |
| Popayán       | 4,73      | 2,39     | 1,02      | 1,88  | 2,14      | -0,22     | 3,15       | -0,52              | 1,71            | 2,90  |
| Pereira       | 3,57      | 3,60     | 1,49      | 1,77  | 3,90      | 0,60      | 2,23       | -0,68              | 1,45            | 2,88  |
| Armenia       | 4,09      | 3,61     | -0,58     | 2,24  | 2,36      | -1,17     | 2,06       | 0,55               | 2,93            | 2,76  |
| Santa Marta   | 3,88      | 2,62     | 1,07      | 2,72  | 2,91      | 0,01      | 2,26       | 0,80               | 1,41            | 2,72  |
| Florencia     | 5,67      | 2,23     | 1,16      | 1,94  | 3,61      | 0,27      | -2,42      | 0,07               | 2,58            | 2,68  |
| Bogotá D.c.   | 4,06      | 2,49     | 0,01      | 3,68  | 5,01      | -2,42     | 2,17       | 1,02               | 1,10            | 2,67  |
| Quibdó        | 2,18      | 3,07     | -0,72     | 2,94  | 3,52      | -0,18     | 2,76       | 0,61               | 2,35            | 2,33  |
| Sincelejo     | 2,20      | 2,66     | 1,52      | 1,12  | 3,27      | 0,77      | 0,43       | -1,25              | 2,86            | 1,97  |
| San Andrés    | 1,53      | 2,44     | -1,35     | 3,10  | 3,34      | 1,85      | 1,44       | 0,73               | 1,72            | 1,94  |
| Riohacha      | 1,95      | 2,35     | 0,07      | 1,21  | 3,51      | 0,66      | -19,34     | -1,82              | 1,00            | 0,53  |

Fuente: DANE.

## **XV. CONSIDERACIONES FINALES**

A pesar de representar cerca del 13% del PIB nacional, el suroccidente de Colombia no alcanza aún a recuperar su senda de crecimiento, como la obtenida en periodos pasados. No obstante, este año el PIB del Valle del Cauca (que participa con el 9,7% del total nacional), espera crecer cerca del promedio nacional estimado por el Banco de la República en 5%. Lo anterior, en razón a la creciente dinámica de actividades en este Departamento como el comercio minorista, la agricultura, la industria manufacturera con incrementos en su producción y ventas reales, al igual que la exportación de sus principales productos como café, confitería, llantas, baterías, azúcar, entre otros.

Sin embargo, es pertinente implementar programas de empleo para mejorar la situación de seguridad de la región, además de servir de dinamizadores de la demanda a través del consumo de los hogares. Estos programas de empleo podrían nacer de alternativas de inversión innovadoras como las industrias de servicios y tecnología, un ejemplo serían las BPO en el Valle del Cauca y norte del Cauca; o apuestas tradicionales como lo son la agroindustria, especialmente la frutícola con la que se recuperaría el empleo agrícola de la región y de paso, se asegura la oferta estable de alimentos a los principales centros de consumo.

Para lograr este propósito, es pertinente mejorar los indicadores de seguridad, las capacidades logísticas y la formación bilingüe, para atraer nueva inversión extranjera a la región.

**SE AGRADECE A LAS SIGUIENTES ENTIDADES, LA INFORMACIÓN PRODUCIDA, SUMINISTRADA O DIVULGADA PARA LA REALIZACIÓN DE LOS BOLETINES**

DANE; SENA-Observatorio laboral y ocupacional - Cali; ACOPI; ANDI; Fenalco; Camacol; Asocaña; Sociedad Portuaria de Buenaventura; Metrocali; Finagro; Secretaría de Agricultura del Valle del Cauca; INCO; La Galería Inmobiliaria.

**PÁGINAS ELECTRÓNICAS:** DANE; Aerocivil; DIAN; Superintendencia Financiera de Colombia; Superintendencia de Subsidio Familiar; Instituto Nacional de Vías; Terminal de Transportes de Cali; Aerocali; Cotelvalle.

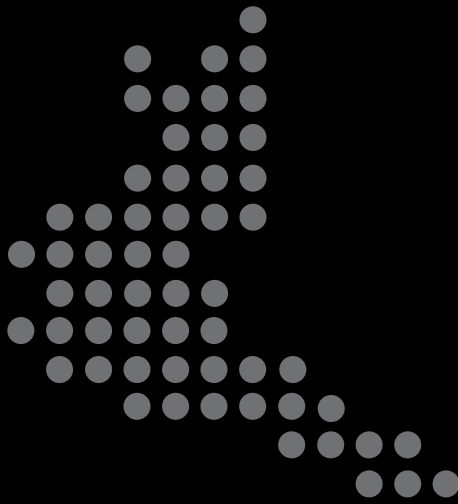

Jefe Regional:  
Julio Escobar Potes

Equipo Técnico:  
Arley Barandica Villegas  
Jaime A. Collazos Rodríguez  
Nelson E. Riaño Montaña  
Stefany A. Moreno Burbano

La opción de búsqueda del Boletín Económico Regional (BER)  
se encuentra en la siguiente dirección:  
[http://www.banrep.gov.co/publicaciones/pub\\_ec\\_reg7.htm](http://www.banrep.gov.co/publicaciones/pub_ec_reg7.htm)

El Boletín Económico Regional (BER) es una publicación trimestral elaborada por los Centros Regionales de Estudios Económicos (CREE) del Banco de la República, cuyo propósito es ofrecer a los agentes de la economía y público en general información periódica, confiable y oportuna sobre la evolución de las principales variables de la actividad económica de las regiones del país y los departamentos que las componen.

El Boletín Económico Regional del Suroccidente colombiano comprende los departamentos del Valle del Cauca, Cauca, Nariño y Putumayo. Su producción cuenta con el valioso aporte de diferentes entidades de orden local y nacional.

Sugerencias y comentarios  
[BER\\_suroccidente@banrep.gov.co](mailto:BER_suroccidente@banrep.gov.co)