



PUBLICACIONES PERIÓDICAS Y REVISTAS
TRIMESTRAL

Boletín de las Cuentas Nacionales Financieras por Sector Institucional

III trimestre de 2025

Subgerencia de Política Monetaria e Información
Económica, Departamento Técnico y de
Información Económica
Sección de Cuentas Financieras

Publicado en Bogotá, D. C., el 26 de diciembre de 2025



I. INTRODUCCIÓN

El Banco de la República (BR), de manera conjunta con el DANE, publica las ‘Cuentas Nacionales Trimestrales por Sector Institucional’ (CNTSI).

En las CNTSI el DANE registra la producción, los ingresos y los gastos de la economía por sectores institucionales, en una medición que se conoce con el nombre de “por encima de la línea” (Cuentas no Financieras). Por su parte, el BR se encarga de medir el financiamiento de la economía por sectores institucionales a través de los movimientos de los activos y de los pasivos financieros, medición identificada como “por debajo de la línea” (Cuentas Financieras). Ambas medidas corresponden contablemente al balance en la cuenta corriente de la balanza de pagos, y permiten analizar los balances de ahorro e inversión y sus financiamientos, tanto de la economía como de los sectores institucionales. Conceptualmente, estas dos mediciones deberían ser iguales, pero como ocurre en Colombia, se podrían generar discrepancias relacionadas con temas metodológicos, coberturas, fuentes de información, entre otros.¹

Este boletín presenta la decimoctava entrega de los resultados de las CNTSI actualizados al tercer trimestre del año 2025. A continuación, se expone un análisis global de los aspectos más importantes del comportamiento de las Cuentas Financieras por instrumento y sector económico.

Durante el tercer trimestre de 2025, la Economía colombiana (S1) registró un déficit en cuenta corriente (balance ahorro inversión negativo) de -1,9 % del PIB trimestral, lo cual representa un aumento del déficit de 1,0 punto porcentual (pp.) en comparación con el mismo periodo del año 2024.

En cuanto a los sectores económicos, durante este periodo las necesidades de financiamiento fueron generadas por el Gobierno General (S13) y por los Hogares (S14) representando el -3,2 % y el -0,1 % del PIB trimestral, respectivamente. Esto fue parcialmente compensado por el superávit financiero de las Sociedades No Financieras (S11) y de las Sociedades Financieras (S12) de 1,3 % y 0,2 %, respectivamente.

En términos de saldos, al final del tercer trimestre de 2025, la Economía colombiana (S1) presentó una posición deudora neta de -53,6 % del PIB anual con el Resto del Mundo (S2). Esto representa una disminución de 1,6 pp. de la posición deudora neta en comparación con el tercer trimestre de 2024, cuando se situó en -55,1 %.

En lo que corresponde a los sectores económicos, al final del tercer trimestre de 2025, la posición deudora neta de la Economía colombiana (S1) se ex-

¹ El primer boletín contiene un resumen (Sección II) sobre los principales aspectos metodológicos de la Cuenta Financiera.



plica por las posiciones pasivas netas de las Sociedades No Financieras (S11) y del Gobierno General (S13), que representaron el -82,6 % y -37,8 % del PIB anual, respectivamente. Por otro lado, estos resultados fueron compensados parcialmente por las posiciones financieras activas netas de los Hogares (S14) y de las Sociedades Financieras (S12) de 59,9 % y 6,8 %, respectivamente.

II. EVOLUCIÓN DE LOS FLUJOS NETOS DE LAS CUENTAS FINANCIERAS TRIMESTRALES (2025-3T vs 2024-3T)

II.A. Resultados del tercer trimestre de 2025 de la Economía colombiana (S1) ²

II.A.1. Resultados por sectores

En el tercer trimestre de 2025, la Economía colombiana (S1) presentó una necesidad de financiamiento de -1,9 % del PIB trimestral. Lo anterior fue explicado principalmente por el endeudamiento neto del Gobierno General (S13) y de los Hogares (S14) en -3,2 % y -0,1 % del PIB trimestral, respectivamente. Esto fue parcialmente compensado por el superávit financiero de las Sociedades No Financieras (S11) y las Sociedades Financieras (S12) de 1,3 % y 0,2 %, respectivamente.

Con relación al tercer trimestre de 2024, hubo un aumento del endeudamiento neto de la Economía colombiana de -1,0 pp. del PIB trimestral. Lo anterior se explica principalmente por una disminución del superávit financiero de las Sociedades No Financieras (S11) y por el incremento de las necesidades de financiamiento neto de los Hogares (S14) en -1,2 pp. y -0,1 pp., respectivamente. Por el contrario, se registró la reducción de 0,4 pp. en las necesidades de financiamiento del Gobierno General (S13). Adicionalmente, se registró un mayor superávit financiero de 0,1 pp. de las Sociedades Financieras (S12) (Ver [Gráfico 1](#) y [Cuadro 1](#)).

²Los resultados de las Cuentas Financieras Anuales y Trimestrales se encuentran en los siguientes vínculos: [Flujos](#) y [SalDOS](#).

Gráfico 1: Flujos netos de las Cuentas Financieras: Economía colombiana por sector institucional como porcentaje del PIB trimestral

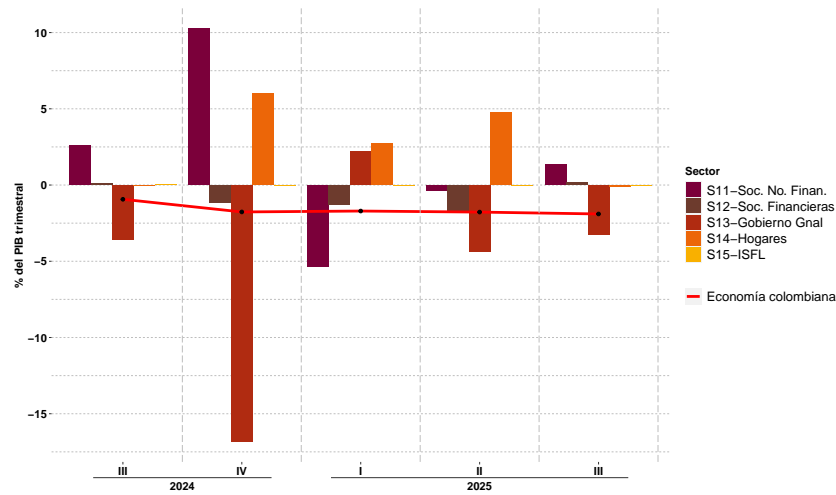

Cuadro 1: Flujos netos de las Cuentas Financieras: Economía colombiana por sector institucional en miles de millones de pesos y porcentaje del PIB trimestral

	3T24	4T24	1T25	2T25	3T25	Cambio entre 3T24 y 3T25
CF en Miles de millones	-4.017	-7.864	-7.693	-8.080	-8.937	-4.920
S11 Sociedades No Financieras	11.024	45.625	-24.105	-1.680	6.295	-4.729
S12 Sociedades Financieras	419	-5.127	-5.730	-8.178	738	319
S13 Gobierno General	-15.476	-74.902	10.026	-19.808	-15.285	191
S14 Hogares	-207	26.756	12.259	21.595	-575	-368
S15 Instituciones Sin Fines de Lucro	222	-215	-144	-9	-111	-334
CF como % del PIB	-0,9%	-1,8%	-1,7%	-1,8%	-1,9%	-1,0
S11 Sociedades No Financieras	2,6%	10,2%	-5,3%	-0,4%	1,3%	-1,2
S12 Sociedades Financieras	0,1%	-1,2%	-1,3%	-1,8%	0,2%	0,1
S13 Gobierno General	-3,6%	-16,8%	2,2%	-4,3%	-3,2%	0,4
S14 Hogares	0,0%	6,0%	2,7%	4,7%	-0,1%	-0,1
S15 Instituciones Sin Fines de Lucro (ISFL)	0,0%	0,0%	0,0%	0,0%	0,0%	-0,1

Fuente: Cálculos Sección Cuentas Financieras, Banco de la República.

II.A.2. Resultados por operación financiera

En el tercer trimestre de 2025, la Economía colombiana (S1) cubrió sus necesidades de financiamiento, de -1,9% del PIB trimestral, a través del endeudamiento neto en Títulos de deuda (F3) y Préstamos (F4), la entrada de inversión extranjera en Acciones, Fideicomisos y Fiducias (F5) y el aumento de las Cuentas por pagar (F8) netas por

-4,6%, -0,7%, -0,7% y -0,6%, respectivamente. Todo lo anterior fue parcialmente compensado con el incremento de los Depósitos (F2) en el exterior en 4,7% del PIB trimestral.

Con relación al tercer trimestre de 2024, el financiamiento externo neto de la Economía colombiana (S1) frente al Resto del Mundo (S2) aumentó en -1,0 pp. Este resultado se explica por el incremento del financiamiento neto a través de Títulos de deuda (F3) y de Cuentas por pagar (F8) por -8,2 pp. y -0,7 pp., respectivamente. Todo lo anterior fue contrarrestado por una reversión del flujo de Efectivo y Depósitos de 6,5 pp., por el aumento de la salida de capitales desde Colombia hacia depósitos en el exterior. Además, se registró la reducción del financiamiento a través de Acciones, Fideicomisos y Fiducias (F5) en 1,4 pp. (Ver [Gráfico 2](#) y [Cuadro 2](#)).

Gráfico 2: Flujos de las Cuentas Financieras: Economía colombiana por operación financiera como porcentaje del PIB trimestral

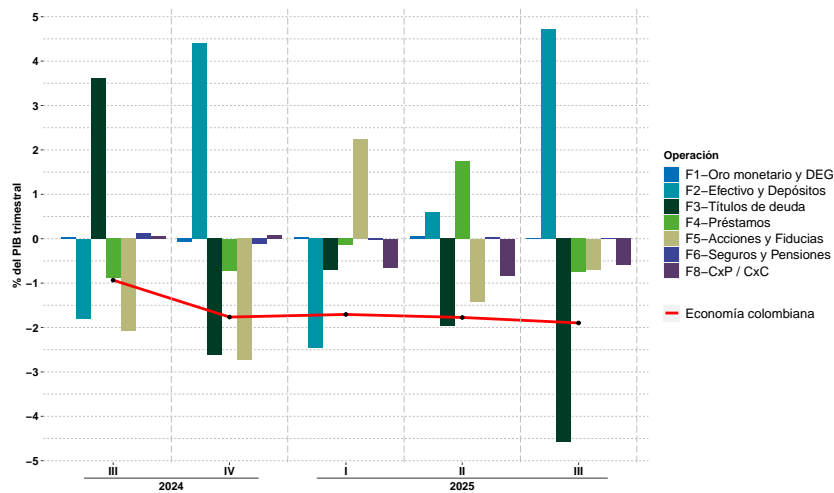

Cuadro 2: Evolución de los flujos de la Economía colombiana por operación financiera en miles de millones de pesos y como porcentaje del PIB trimestral

	3T24	4T24	1T25	2T25	3T25	Cambio entre 3T24 y 3T25
B.9 Préstamo Neto Financiero en miles de millones	-4.017	-7.864	-7.693	-8.080	-8.937	-4.920
Incremento Total de Activos Financieros	53.038	122.060	95.325	119.567	131.115	78.077
Incremento Total de Pasivos	57.055	129.924	103.019	127.647	140.051	82.996
F1 Oro monetario y Derechos Especiales de Giro: Flujo Neto	134	-340	185	286	0	-134
F2 Efectivo y Depósitos: Flujo Neto	-7.733	19.637	-11.087	2.710	22.204	29.938
F3 Títulos de deuda: Flujo Neto	15.556	-11.654	-3.171	-8.930	-21.542	-37.098
F4 Préstamos: Flujo Neto	-3.818	-3.186	-626	7.905	-3.533	285
F5 Acciones, Fideicomisos y Fiducias: Flujo Neto	-8.939	-12.145	10.096	-6.423	-3.260	5.678
F6 Seguros y Fondos de Pensiones Privados: Flujo Neto	506	-515	-152	154	0	-506
F8 Cuentas por cobrar o pagar: Flujo Neto	277	339	-2.939	-3.782	-2.806	-3.083
B.9 Préstamo Neto Financiero como % del PIB	-0,9 %	-1,8 %	-1,7 %	-1,8 %	-1,9 %	-1,0
Incremento Total de Activos Financieros	12,3 %	27,4 %	21,1 %	26,2 %	27,8 %	15,5
Incremento Total de Pasivos	13,3 %	29,2 %	22,8 %	28,0 %	29,7 %	16,5
F1 Oro monetario y Derechos Especiales de Giro: Flujo Neto	0,0 %	-0,1 %	0,0 %	0,1 %	0,0 %	0,0
F2 Efectivo y Depósitos: Flujo Neto	-1,8 %	4,4 %	-2,5 %	0,6 %	4,7 %	6,5
F3 Títulos de deuda: Flujo Neto	3,6 %	-2,6 %	-0,7 %	-2,0 %	-4,6 %	-8,2
F4 Préstamos: Flujo Neto	-0,9 %	-0,7 %	-0,1 %	1,7 %	-0,7 %	0,1
F5 Acciones, Fideicomisos y Fiducias: Flujo Neto	-2,1 %	-2,7 %	2,2 %	-1,4 %	-0,7 %	1,4
F6 Seguros y Fondos de Pensiones Privados: Flujo Neto	0,1 %	-0,1 %	0,0 %	0,0 %	0,0 %	-0,1
F8 Cuentas por cobrar o pagar: Flujo Neto	0,1 %	0,1 %	-0,7 %	-0,8 %	-0,6 %	-0,7

Fuente: Cálculos Sección Cuentas Financieras, Banco de la República.

II.B. Resultados por sectores 2025-3T vs 2024-3T

II.B.1. Sociedades No Financieras (S11)

En el tercer trimestre de 2025 este sector presentó un superávit financiero neto de 1,3 % del PIB trimestral. Este resultado se ve reflejado principalmente en la adquisición neta de Títulos de deuda (F3), el aumento neto de Depósitos (F2) y la inversión neta en Acciones, Fideicomisos y Fiducias (F5) en 4,9 %, 2,7 % y 0,5 %, respectivamente. Lo anterior se compensó parcialmente con el incremento de los Préstamos (F4) y de las Cuentas por pagar (F8) en -4,1 % y -2,7 %, respectivamente.

En comparación con el tercer trimestre de 2024, el superávit financiero neto de las Sociedades No Financieras (S11) se redujo en -1,2 pp. Este resultado se explica principalmente por el aumento neto de Cuentas por pagar (F8) de -5,8 pp. Además, se registró un incremento de la adquisición neta de Préstamos (F4) en -0,3 pp. Lo anterior se compensó parcialmente con el aumento del flujo de Depósitos (F2) y la mayor inversión neta en Títulos de deuda (F3) en 2,9 pp. y 1,6 pp., respectivamente (Ver [Gráfico 3](#) y [Cuadro A1](#) del [Anexo A](#)).

Gráfico 3: Flujos de las Cuentas Financieras: Sociedades No Financieras por operación financiera como porcentaje del PIB trimestral

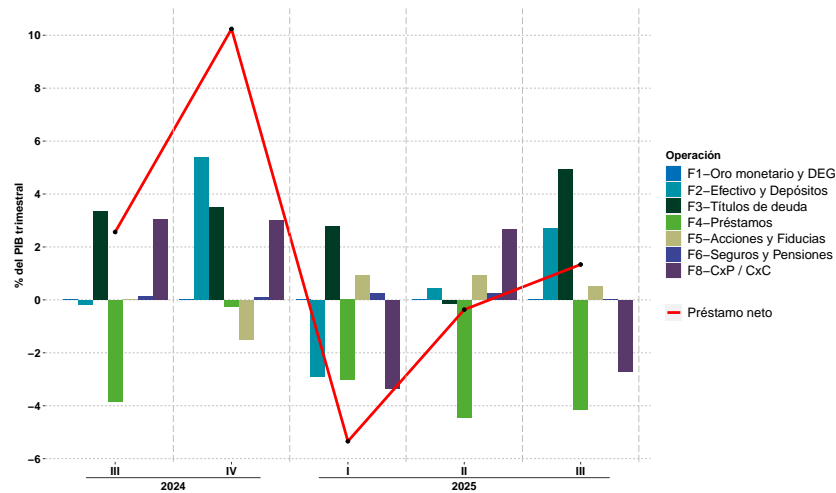

II.B.2. Sociedades Financieras (S12)

En el tercer trimestre de 2025 este sector registró un superávit financiero neto de 0,2 % del PIB trimestral. Este refleja el otorgamiento neto de Préstamos (F4), el aumento de Cuentas por cobrar (F8) y la tenencia neta de Títulos de deuda (F3) por 3,7 %, 1,1 % y 0,4 %, respectivamente. Lo anterior se contrarresta con la emisión de Acciones, Fideicomisos y Fiducias (F5), la captación de recursos a través de Depósitos (F2) y el aumento de las obligaciones de Seguros y Pensiones (F6) por -1,8 %, -1,7 % y -1,4 %, respectivamente.

En el tercer trimestre de 2025, las Sociedades Financieras (S12) aumentaron su superávit financiero neto en 0,1 pp. frente al mismo periodo del año anterior. Este aumento se debe principalmente a la disminución de la emisión neta de Acciones, Fideicomisos y Fiducias (F5), al incremento del flujo de Cuentas por cobrar (F8) y al mayor otorgamiento de Préstamos (F4) en 3,0 pp., 2,5 pp. y 1,0 pp., respectivamente. Lo anterior fue compensado por la reducción en la tenencia neta de Títulos de deuda (F3) y por la ampliación del endeudamiento a través de la emisión neta de Seguros y Pensiones (F6) en -5,9 pp. y -0,5 pp., respectivamente (Ver [Gráfico 4](#) y [Cuadro A2](#) del [Anexo A](#)).

Gráfico 4: Flujos de las Cuentas Financieras: Sociedades Financieras por operación financiera como porcentaje del PIB trimestral

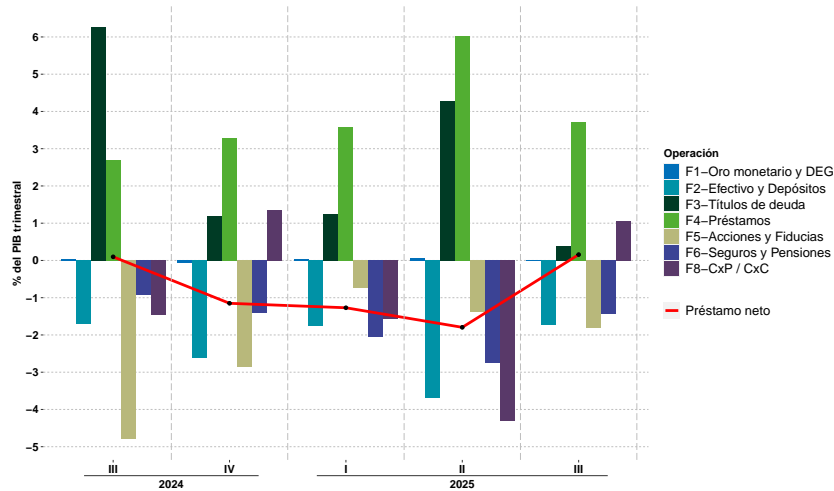

II.B.3. Gobierno General (S13)

En el tercer trimestre de 2025, este sector tuvo un endeudamiento neto del -3,2% del PIB trimestral, que se explica principalmente por la emisión neta de Títulos de deuda (F3) en -10,9%. Lo anterior se compensó parcialmente mediante la tenencia neta de Efectivo y Depósitos (F2), la cancelación neta de Préstamos (F4) y la acumulación neta de Cuentas por cobrar (F8), por 4,0%, 2,4% y 0,7%, respectivamente.

En el tercer trimestre de 2025, el Gobierno General (S13) presentó una disminución de su endeudamiento neto de 0,4 pp. Este resultado fue explicado por el incremento de la tenencia neta de Efectivo y Depósitos (F2) y con el aumento del otorgamiento de Préstamos (F4) en 3,5 pp. y 1,8 pp., respectivamente. Lo anterior se contrarrestó con el mayor financiamiento a través de Títulos de deuda (F3) y con la reducción de su inversión a través de Acciones, Fideicomisos y Fiducias (F5) en -4,5 pp. y -2,0 pp., respectivamente (Ver [Gráfico 5](#) y [Cuadro A3 del Anexo A](#)).

Gráfico 5: Flujos netos de las Cuentas Financieras: Gobierno General por operación financiera como porcentaje del PIB trimestral

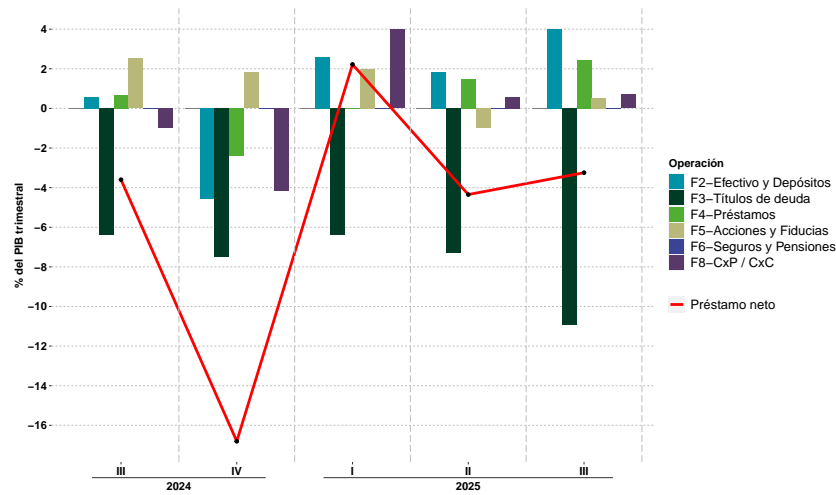

II.B.4. Hogares (S14)

Para el tercer trimestre de 2025, este sector registró un endeudamiento neto de -0,1 % del PIB trimestral. Este resultado se reflejó en la adquisición neta de Préstamos (F4) y en la liquidación de Depósitos (F2) en -2,7 % y -0,3 %, respectivamente. Lo anterior fue contrarrestado parcialmente con el incremento neto de Seguros y Fondos de Pensiones (F6) y la inversión neta en Títulos de deuda (F3) por 1,4 % y 1,1 %, respectivamente.

Con relación al tercer trimestre de 2024, se registró un aumento del endeudamiento neto de los Hogares (S14) de -0,1 pp. Este resultado se reflejó principalmente en el incremento del endeudamiento neto a través de Préstamos (F4) en -2,4 pp., parcialmente contrarrestado con la mayor tenencia de Cuentas por cobrar (F8), Títulos de deuda (F3) y de Seguros y Pensiones (F6) en 0,9 pp., 0,8 pp. y 0,5 pp., respectivamente (Ver [Gráfico 6](#) y [Cuadro A4](#) del [Anexo A](#)).

Gráfico 6: Flujos netos de las Cuentas Financieras: Hogares por operación financiera como porcentaje del PIB trimestral

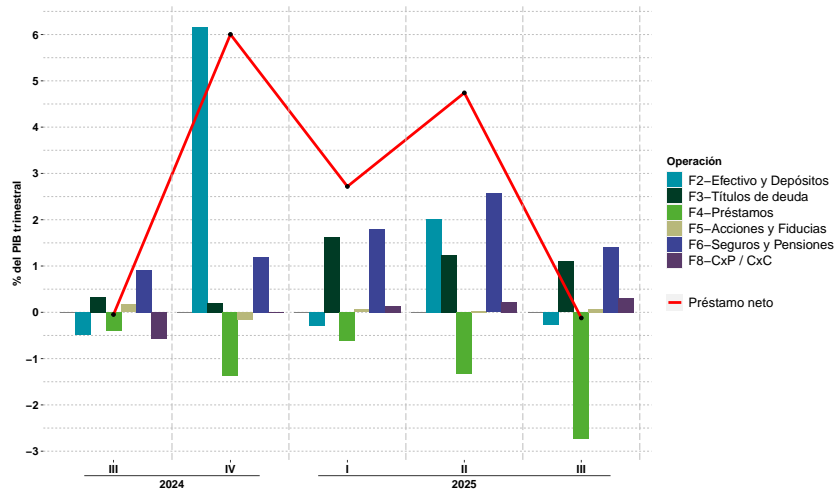

II.C. Resultados de algunas operaciones financieras

II.C.1. Efectivo y Depósitos (F2)

En el tercer trimestre de 2025, al consolidar los resultados por sectores, la Economía colombiana (S1) presentó una salida neta de Efectivo y Depósitos (F2) de 4,7% del PIB trimestral. El Gobierno General (S13) y las Sociedades No Financieras (S11) aumentaron sus tenencias por 4,0% y 2,7%, respectivamente. Por otro lado, el emisor en este mercado es el sector de las Sociedades Financieras (S12) que registró una captación neta por -1,7%.

Con relación al tercer trimestre de 2024, se registró un cambio del flujo de Efectivo y Depósitos (F2) al exterior de 6,5 pp. Este resultado se da principalmente por la mayor acumulación de Depósitos (F2) por parte del Gobierno General (S13) y de las Sociedades No Financieras (S11) en 3,5 pp. y 2,9 pp., respectivamente. Por otra parte, los Hogares (S14) presentaron una menor desacumulación de este instrumento en 0,2 pp. (Ver [Gráfico 7](#) y [Cuadro A5](#) del [Anexo A](#)).

Gráfico 7: Evolución de los flujos netos del Efectivo y Depósitos por sector institucional como porcentaje del PIB trimestral

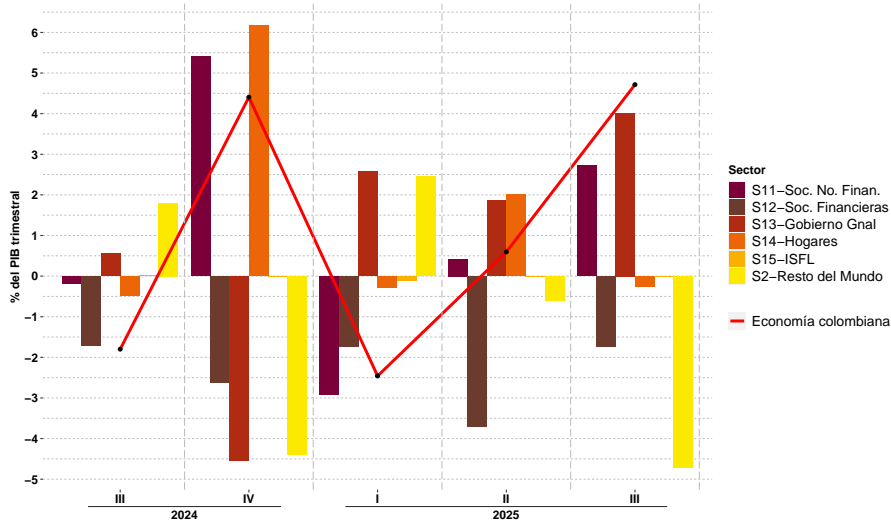

II.C.2. Títulos de deuda (F3)

En el tercer trimestre de 2025, el endeudamiento neto consolidado de la Economía colombiana (S1) frente al Resto del Mundo (S2) en Títulos de deuda (F3) fue de -4,6 % del PIB trimestral. El principal emisor neto de este instrumento fue el Gobierno General (S13) con -10,9%. Por otra parte, los sectores que adquirieron Títulos de deuda (F3) fueron las Sociedades No Financieras (S11), los Hogares (S14) y las Sociedades Financieras (S12) por 4,9 %, 1,1 % y 0,4 % del PIB trimestral, respectivamente.

Con relación al tercer trimestre de 2024, el flujo de financiamiento neto de la Economía (S1) con el Resto del Mundo (S2) a través de Títulos de deuda (F3) aumentó en -8,2 pp. Este resultado se da principalmente por la disminución de la inversión neta de las Sociedades Financieras (S12) y por el incremento de la emisión neta del Gobierno General (S13) en -5,9 pp. y -4,5 pp., respectivamente. Por otro lado, se registró el aumento de la tenencia neta de las Sociedades No Financieras (S11) y de los Hogares (S14) en 1,6 pp. y 0,8 pp, respectivamente (Ver [Gráfico 8](#) y [Cuadro A6](#) del [Anexo A](#)).

Gráfico 8: Evolución de los flujos netos de los Títulos de deuda por sector institucional como porcentaje del PIB trimestral

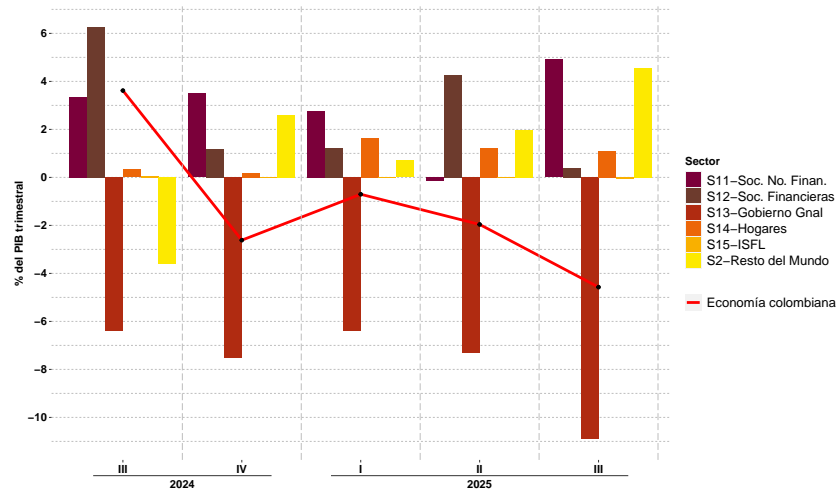

II.C.3. Préstamos (F4)

En el tercer trimestre de 2025, el endeudamiento neto de la Economía colombiana (S1) frente al Resto del Mundo (S2) en Préstamos (F4) fue de -0,7% del PIB trimestral. Los principales deudores fueron las Sociedades No Financieras (S11) y los Hogares (S14) con -4,1% y -2,7%, respectivamente. Por otra parte, las Sociedades Financieras (S12) y el Gobierno General (S13) suministraron recursos a la economía a través de este instrumento por 3,7% y 2,4% del PIB trimestral.

Con relación al tercer trimestre de 2024, la Economía (S1) tuvo una disminución de su endeudamiento neto en Préstamos (F4) por 0,1 pp. Este resultado se da principalmente por el mayor otorgamiento neto de recursos por parte del Gobierno General (S13) y de las Sociedades Financieras (S12) de 1,8 pp. y 1,0 pp., respectivamente. Por su parte, los Hogares (S14) y las Sociedades No Financieras (S11) registraron un incremento en la adquisición neta de Préstamos (F4) en -2,4 pp. y -0,3 pp. (Ver [Gráfico 9](#) y [Cuadro A7](#) del [Anexo A](#)).

Gráfico 9: Evolución de los flujos netos de los Préstamos por sector institucional como porcentaje del PIB trimestral

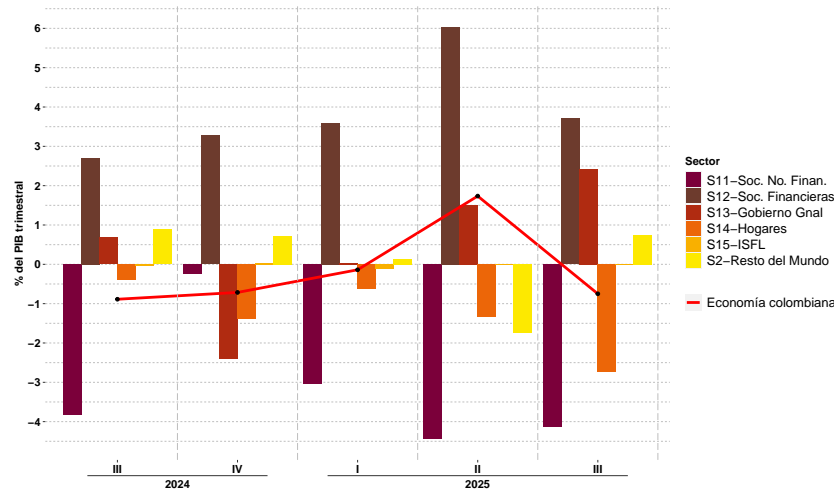

III. EVOLUCIÓN DE LOS SALDOS NETOS DE LAS CUENTAS FINANCIERAS TRIMESTRALES (2025-3T vs 2024-3T)

III.A. Resultados trimestrales de septiembre 2025 de la Economía colombiana (S1)

III.A.1. Resultados por sectores

En el tercer trimestre de 2025, la Economía colombiana (S1) frente al Resto del Mundo (S2) registró una posición deudora neta y se situó en -53,6 % del PIB anual. Lo anterior es resultado de las posiciones pasivas de las Sociedades No Financieras (S11) y del Gobierno General (S13) en -82,6 % y -37,8 %, respectivamente. Por otro lado, estos resultados fueron compensados parcialmente por las posiciones financieras activas netas de los Hogares (S14) y de las Sociedades Financieras (S12) de 59,9 % y 6,8 %, respectivamente.

Frente al tercer trimestre de 2024 hubo una reducción de la posición deudora neta de la Economía (S1) de 1,6 pp. al pasar de -55,1 % a -53,6 %. Esta caída fue explicada, principalmente, por la disminución en la posición deudora neta de las Sociedades No Financieras (S11) en 8,7 pp. Lo anterior fue parcialmente compensado por la reducción de la posición acreedora neta de los Hogares (S14) y de las Sociedades Financieras (S12) por -3,0 pp. y -2,9 pp., respectivamente. Además, se presentó el aumento de la posición deudora neta del Gobierno General (S13) por -1,2 pp. (Ver [Gráfico 10](#) y [Cuadro 3](#)).

Gráfico 10: Saldos netos de las Cuentas Financieras: Economía colombiana por sector institucional como porcentaje del PIB anual

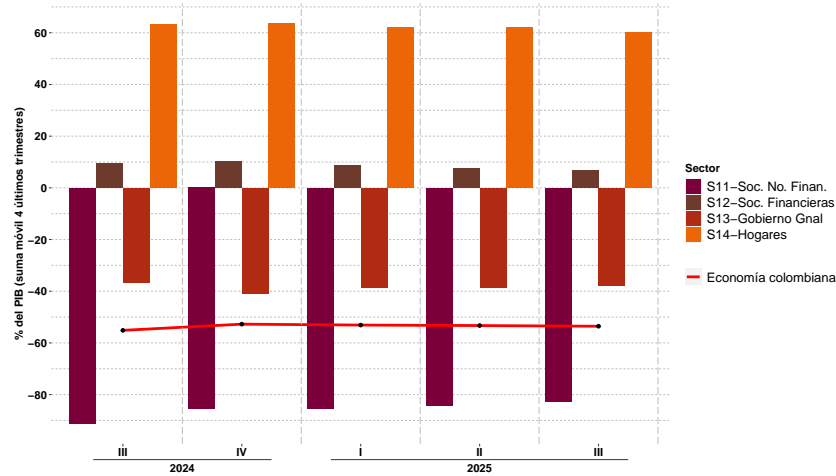

Cuadro 3: Saldos netos de las Cuentas Financieras: Economía colombiana por sector institucional en miles de millones de pesos y porcentaje del PIB anual

	3T24	4T24	1T25	2T25	3T25	Cambio entre 3T24 y 3T25
CF en Miles de millones	-915.735	-900.000	-928.788	-949.587	-976.360	-60.624
S11 Sociedades No Financieras	-1.516.511	-1.459.802	-1.494.586	-1.502.944	-1.506.131	10.381
S12 Sociedades Financieras	160.262	171.696	151.460	134.679	123.666	-36.595
S13 Gobierno General	-607.264	-697.920	-673.712	-685.262	-689.355	-82.091
S14 Hogares	1.043.832	1.082.303	1.084.462	1.100.356	1.091.980	48.147
S15 Instituciones Sin Fines de Lucro	3.946	3.722	3.586	3.583	3.481	-466
CF como % del PIB	-55,1 %	-52,7 %	-53,1 %	-53,3 %	-53,6 %	1,6
S11 Sociedades No Financieras	-91,3 %	-85,5 %	-85,4 %	-84,3 %	-82,6 %	8,7
S12 Sociedades Financieras	9,6 %	10,1 %	8,7 %	7,6 %	6,8 %	-2,9
S13 Gobierno General	-36,6 %	-40,9 %	-38,5 %	-38,5 %	-37,8 %	-1,2
S14 Hogares	62,8 %	63,4 %	62,0 %	61,7 %	59,9 %	-3,0
S15 Instituciones Sin Fines de Lucro (ISFL)	0,2 %	0,2 %	0,2 %	0,2 %	0,2 %	0,0

Fuente: Cálculos Sección Cuentas Financieras, Banco de la República.
El PIB anual corresponde a la suma móvil de los últimos cuatro trimestres.

III.A.2. Resultados por operación financiera

En el tercer trimestre de 2025 la Economía colombiana (S1) registró una posición deudora neta de -53,6% del PIB anual. Este resultado se vio reflejado principalmente en las posiciones pasivas netas en Acciones, Fideicomisos y Fiducias (F5) y Préstamos (F4) por -41,3% y -18,6%, respectivamente. Lo anterior fue compensado parcialmente por la posición activa neta en Efectivo y Depósitos (F2) y en Oro y Derechos Especiales

de Giro (F1) por 5,8 % y 1,0 % del PIB anual.

En comparación con el tercer trimestre de 2024, la reducción de la posición deudora neta de la Economía (S1) de 1,6 pp. se produjo principalmente por la disminución de la posición deudora neta en Préstamos (F4) y en Acciones, Fideicomisos y Fiducias (F5) en 3,2 pp. y 1,0 pp., respectivamente. Adicionalmente, se registró el aumento de la posición acreedora neta en Depósitos (F2) en el exterior en 1,0 pp. Lo anterior fue parcialmente compensado por la reversión del saldo neto de Títulos de deuda (F3) en -3,1 pp., al pasar de una posición acreedora neta a una posición deudora neta frente al Resto del Mundo (S2), y por el incremento de la posición deudora neta en Cuentas por pagar (F8) en -0,4 pp. (Ver [Gráfico 11](#) y [Cuadro 4](#)).

Gráfico 11: Saldos netos de las Cuentas Financieras: Economía colombiana por operación financiera como porcentaje del PIB anual

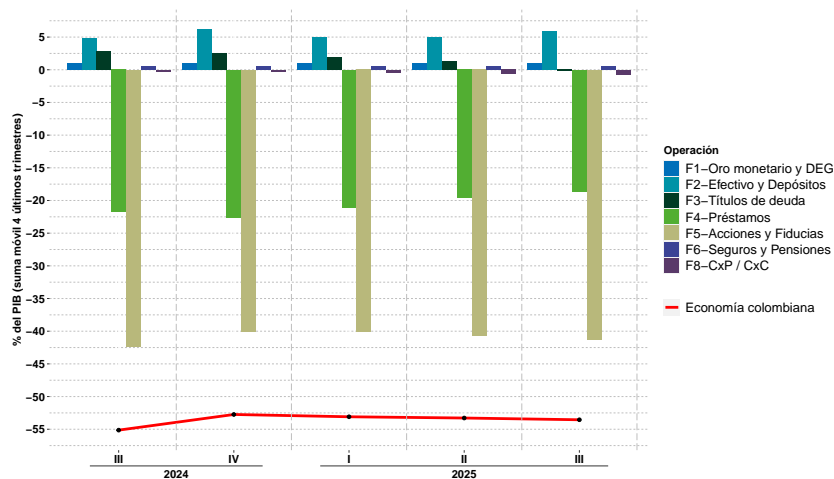

Cuadro 4: Evolución de los saldos netos de la Economía colombiana por operación financiera en miles de millones de pesos y como porcentaje del PIB anual

	3T24	4T24	1T25	2T25	3T25	Cambio entre 3T24 y 3T25
B.9 Posición Neta Financiera en miles de millones	-915.735	-900.000	-928.788	-949.587	-976.360	-60.624
Total de Activos Financieros	6.864.485	7.061.766	7.090.069	7.170.729	7.247.742	383.257
Total de Pasivos	7.780.220	7.961.767	8.018.857	8.120.316	8.224.102	443.882
F1 Oro monetario y Derechos Especiales de Giro: Posición Neta	17.580	17.240	17.425	17.711	17.711	131
F2 Efectivo y Depósitos: Posición Neta	79.862	104.741	88.325	88.250	106.074	26.212
F3 Títulos de deuda: Posición Neta	47.565	43.391	34.240	22.144	-3.513	-51.078
F4 Préstamos: Posición Neta	-361.858	-386.065	-367.985	-349.690	-338.880	22.978
F5 Acciones, Fideicomisos y Fiducias: Posición Neta	-703.033	-683.145	-701.668	-725.521	-752.904	-49.871
F6 Seguros y Fondos de Pensiones Privados: Posición Neta	9.119	8.696	8.482	8.600	8.551	-567
F8 Cuentas por cobrar o pagar: Posición Neta	-4.970	-4.858	-7.608	-11.081	-13.399	-8.429
B.9 Posición Neta Financiera como % del PIB	-55,1 %	-52,7 %	-53,1 %	-53,3 %	-53,6 %	1,6
Total de Activos Financieros	413,3 %	413,8 %	405,3 %	402,4 %	397,5 %	-15,8
Total de Pasivos	468,4 %	466,6 %	458,4 %	455,6 %	451,1 %	-17,4
F1 Oro monetario y Derechos Especiales de Giro: Posición Neta	1,1 %	1,0 %	1,0 %	1,0 %	1,0 %	-0,1
F2 Efectivo y Depósitos: Posición Neta	4,8 %	6,1 %	5,0 %	5,0 %	5,8 %	1,0
F3 Títulos de deuda: Posición Neta	2,9 %	2,5 %	2,0 %	1,2 %	-0,2 %	-3,1
F4 Préstamos: Posición Neta	-21,8 %	-22,6 %	-21,0 %	-19,6 %	-18,6 %	3,2
F5 Acciones, Fideicomisos y Fiducias: Posición Neta	-42,3 %	-40,0 %	-40,1 %	-40,7 %	-41,3 %	1,0
F6 Seguros y Fondos de Pensiones Privados: Posición Neta	0,5 %	0,5 %	0,5 %	0,5 %	0,5 %	-0,1
F8 Cuentas por cobrar o pagar: Posición Neta	-0,3 %	-0,3 %	-0,4 %	-0,6 %	-0,7 %	-0,4

Fuente: Cálculos Sección Cuentas Financieras, Banco de la República.
El PIB anual corresponde a la suma móvil de los últimos cuatro trimestres.

III.B. Resultados por sectores 2025-3T vs 2024-3T

III.B.1. Sociedades No Financieras (S11)

En el tercer trimestre de 2025 este sector registró una posición deudora neta de $-82,6\%$ del PIB anual. Los instrumentos financieros que presentaron un mayor peso en la posición pasiva neta fueron las Acciones, Fideicomisos y Fiducias (F5) en $-73,1\%$ y los Préstamos (F4) en $-24,7\%$. Lo anterior fue compensado parcialmente por la posición activa neta en Efectivo y Depósitos (F2) y en Títulos de deuda (F3) de $11,6\%$ y $7,5\%$, respectivamente.

Con relación al tercer trimestre de 2024 la posición pasiva neta disminuyó en 8,7 pp. Lo anterior fue explicado principalmente por la disminución en la posición deudora en Acciones, Fideicomisos y Fiducias (F5) en 6,2 pp. y por el aumento de la posición acreedora en 2,1 pp. de los Títulos de deuda (F3). Esto fue parcialmente compensado por el incremento de la posición deudora en Préstamos (F4) en -0,3 pp. (Ver [Gráfico 12](#) y [Cuadro A8](#) del [Anexo A](#)).

Gráfico 12: Saldos netos de las Cuentas Financieras: Sociedades No Financieras por operación financiera como porcentaje del PIB anual

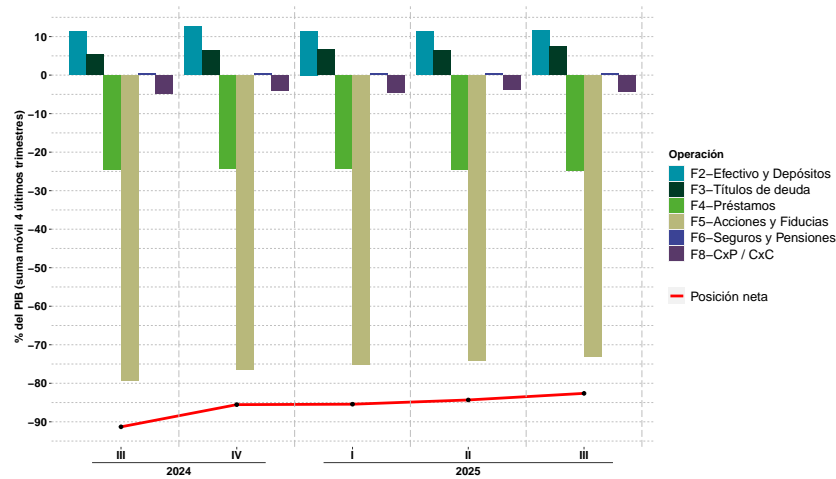

III.B.2. Sociedades Financieras (S12)

En el tercer trimestre de 2025 este sector presentó una posición acreedora neta de 6,8 % del PIB anual. Los instrumentos financieros que tuvieron una mayor contribución en la posición financiera positiva neta fueron los Préstamos (F4) y los Títulos de deuda (F3) con 42,7 % y 22,4 %, respectivamente. Por otro lado, los Seguros y Pensiones (F6) y el Efectivo y Depósitos (F2) registraron posiciones negativas de -26,7 % y -25,2 %, respectivamente.

Con relación al tercer trimestre de 2024 la posición activa neta disminuyó en -2,9 pp., debido, principalmente, al aumento en la posición deudora neta en Acciones, Fideicomisos y Fiducias (F5) y a la reducción neta en la posición acreedora neta de las Cuentas por cobrar (F8) en -2,0 pp. y -1,1 pp., respectivamente. Lo anterior fue compensado parcialmente por la reducción de la posición deudora neta en Seguros y Pensiones (F6) y por el aumento de los Préstamos (F4) en 1,1 pp. y 0,6 pp., respectivamente (Ver [Gráfico 13](#) y [Cuadro A9 del Anexo A](#)).

Gráfico 13: Saldos netos de las Cuentas Financieras: Sociedades Financieras por operación financiera como porcentaje del PIB anual

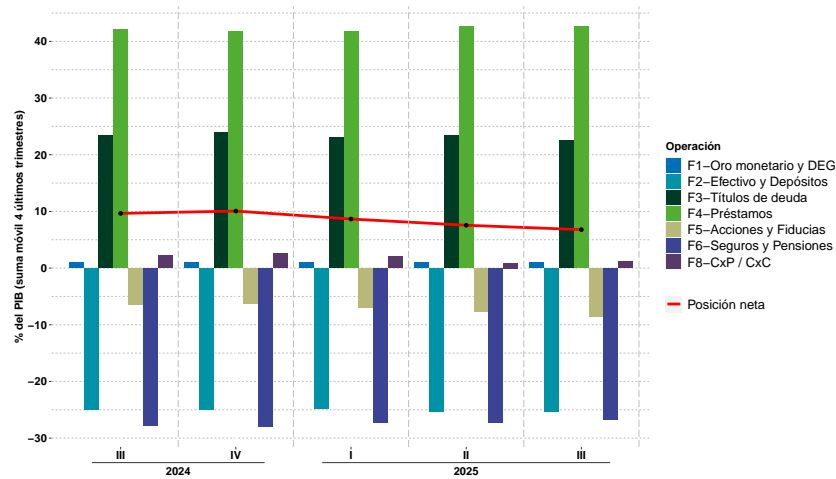

III.B.3. Gobierno General (S13)

En el tercer trimestre de 2025 este sector registró una posición deudora neta de -37,8% del PIB anual. Este resultado se vio reflejado en la posición pasiva neta en los Títulos de deuda (F3), Seguros y Pensiones (F6) y en Préstamos (F4) con -38,1%, -12,3% y -11,1% del PIB anual, respectivamente. Por otro lado, se registró una posición acreedora neta en Acciones, Fideicomisos y Fiducias (F5) y en Efectivo y Depósitos (F2) en 19,6% y 3,3%, respectivamente.

Con relación al tercer trimestre de 2024 la posición deudora neta aumentó en -1,2 pp. Este resultado se explica por el aumento en la posición deudora en Títulos de deuda (F3) en -4,5 pp., y por la disminución en la posición en Acciones, Fideicomisos y Fiducias (F5) en -1,1 pp. Lo anterior, se contrarrestó por la disminución de la posición deudora en Préstamos (F4) y en Seguros y Fondos de Pensiones (F6) en 2,1 pp. y 1,2 pp., respectivamente. (Ver [Gráfico 14](#) y [Cuadro A10 del Anexo A](#)).

Gráfico 14: Saldos netos de las Cuentas Financieras: Gobierno General por operación financiera como porcentaje del PIB anual

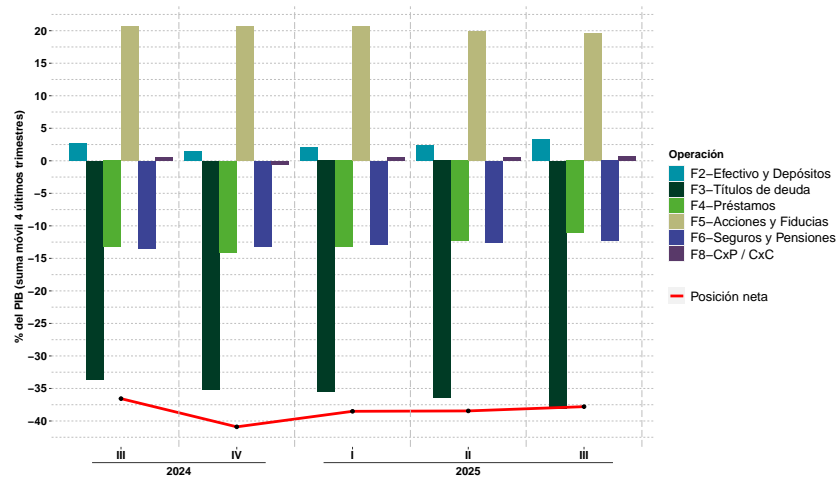

III.B.4. Hogares (S14)

En el tercer trimestre de 2025 este sector registró una posición financiera activa neta de 59,9% del PIB anual. Por instrumento financiero los que más contribuyeron a la posición acreedora neta fueron los Seguros y Pensiones (F6) con 38,9%, Acciones, Fideicomisos y Fiducias (F5) con 20,5% y Efectivo y Depósitos (F2) con 15,8%. Por el contrario, los Hogares (S14) registraron posiciones pasivas netas en Préstamos (F4) en -25,4%.

Con relación al tercer trimestre de 2024 la posición financiera activa neta se redujo en -3,0 pp. Este cambio se ve reflejado principalmente en las caídas de las posiciones financieras netas de los Seguros y Pensiones (F6) y de las Acciones, Fideicomisos y Fiducias (F5) en -2,5 pp. y -2,0 pp., respectivamente. Lo anterior fue compensado por un menor nivel de endeudamiento neto a través de Préstamos (F4) en 0,8 pp., y por el aumento en la tenencia neta de Efectivo y Depósitos (F2) y de Títulos de deuda (F3), ambos en 0,4 pp. (Ver [Gráfico 15](#) y [Cuadro A11](#) del [Anexo A](#)).

Gráfico 15: Saldos netos de las Cuentas Financieras: Hogares por operación financiera como porcentaje del PIB anual

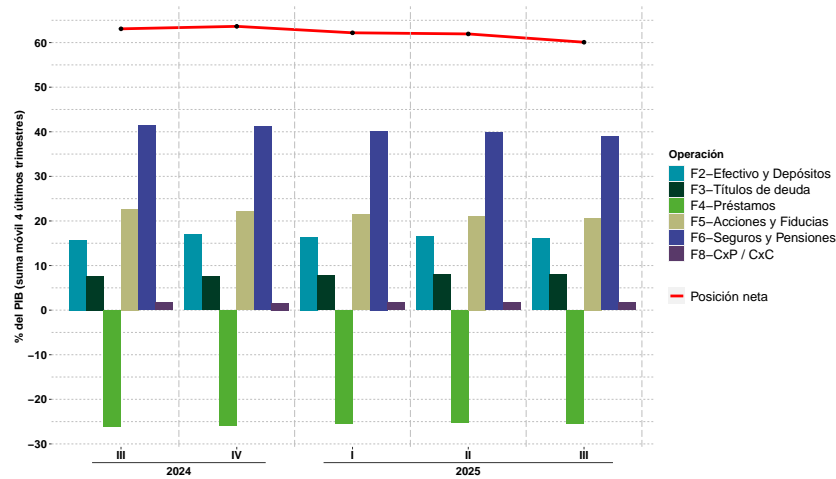

III.C. Resultado de algunas operaciones financieras

III.C.1. Efectivo y Depósitos (F2)

En el tercer trimestre de 2025, por Efectivo y Depósitos (F2), la Economía colombiana (S1) frente al Resto del Mundo (S2) tuvo una posición financiera neta activa de 5,8 % del PIB anual. Los principales tenedores netos de este instrumento fueron los Hogares (S14) con 15,8 %, las Sociedades No Financieras (S11) con 11,6 % y el Gobierno General (S13) con 3,3 %. El principal emisor neto de este instrumento fue el sector de las Sociedades Financieras (S12) que reportó -25,2 %.

Con relación al tercer trimestre de 2024, la posición acreedora neta en Efectivo y Depósitos (F2) de la Economía colombiana (S1) aumentó en 1,0 pp. Este resultado se presentó principalmente por la mayor tenencia de este instrumento del Gobierno General (S13) y de los Hogares (S14) en 0,7 pp. y 0,4 pp. Lo anterior fue compensado principalmente por la mayor captación de Efectivo y Depósitos (F2) de las Sociedades Financieras (S12) por -0,3 pp. (Ver [Gráfico 16](#) y [Cuadro A12](#) del [Anexo A](#)).

Gráfico 16: Evolución de los saldos netos del Efectivo y Depósitos por sector institucional como porcentaje del PIB anual

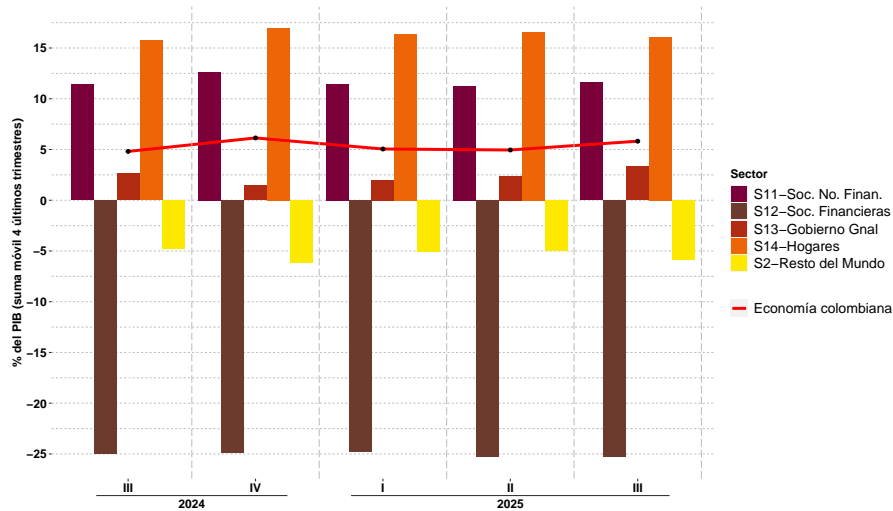

III.C.2. Títulos de deuda (F3)

En el tercer trimestre de 2025 por Títulos de deuda (F3), la Economía colombiana (S1) frente al Resto del Mundo (S2) tuvo una posición deudora neta de -0,2% del PIB anual. El principal emisor neto de este instrumento fue el sector del Gobierno General (S13) con -38,1%. Los principales tenedores netos fueron los sectores de las Sociedades Financieras (S12) y los Hogares (S14) que tuvieron una posición acreedora neta de 22,4% y 7,8%, respectivamente.

Con relación al tercer trimestre de 2024, la economía pasó de una posición activa neta de 2,9% a una posición pasiva neta de -0,2%, con un cambio -3,1 pp. Este resultado se da principalmente por el aumento de la posición deudora neta del Gobierno General (S13) y por la reducción de la posición acreedora neta de las Sociedades Financieras (S12) en 4,5 pp. y 1,0 pp., respectivamente. Lo anterior fue contrarrestado por el aumento de la posición acreedora neta de las Sociedades No Financieras (S11) y de los Hogares (S14) en 2,1 pp. y 0,4 pp., respectivamente (Ver [Gráfico 17](#) y [Cuadro A13](#) del [Anexo A](#)).

Gráfico 17: Evolución de los saldos netos de los Títulos por sector institucional como porcentaje del PIB anual

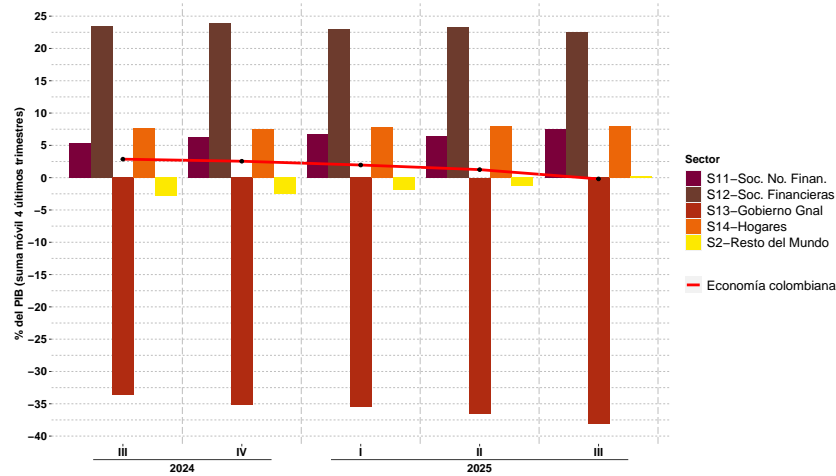

III.C.3. Préstamos (F4)

En el tercer trimestre de 2025 por Préstamos (F4), la Economía (S1) frente al Resto del Mundo (S2) tuvo una posición deudora neta de -18,6 % del PIB anual. Los principales deudores netos de este instrumento fueron los sectores de los Hogares (S14) con -25,4 %, las Sociedades No Financieras (S11) con -24,7 % y el Gobierno General (S13) con -11,1 %. Por otro lado, el principal acreedor neto de Préstamos (F4) durante este periodo fue el sector de las Sociedades Financieras (S12) con una posición activa de 42,7 %.

Con relación al tercer trimestre de 2024, la posición deudora neta de la economía colombiana en Préstamos (F4) disminuyó en 3,2 pp. Este resultado se explica principalmente por la reducción de la posición deudora neta del Gobierno General (S13) y de los Hogares (S14) en 2,1 pp. y 0,8 pp., respectivamente. Lo anterior fue contrarrestado por el aumento de la posición deudora neta de las Sociedades No Financieras (S11) en 0,3 pp. (Ver [Gráfico 18](#) y [Cuadro A14](#) del [Anexo A](#)).



Gráfico 18: Evolución de los saldos netos de los Préstamos por sector institucional como porcentaje del PIB anual

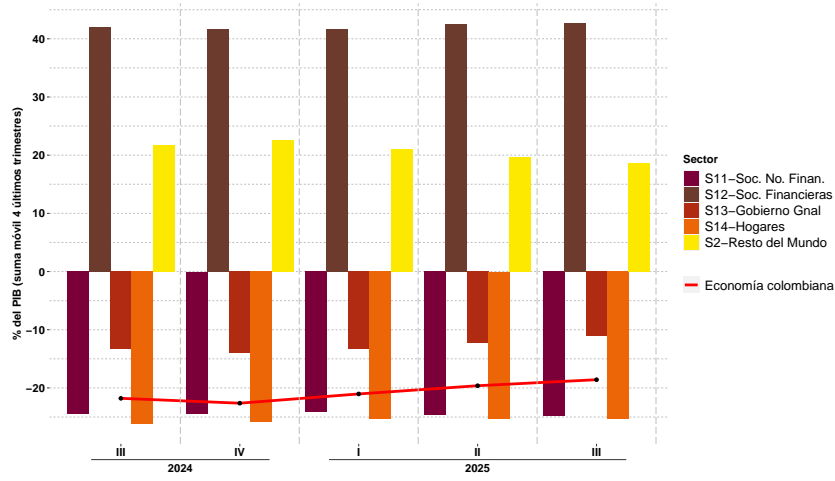

A. Anexo

Cuadro A1: Evolución de los flujos netos de las **Sociedades No Financieras (S11)** por operación financiera en miles de millones de pesos y como porcentaje del PIB trimestral

	3T24	4T24	1T25	2T25	3T25	Cambio entre 3T24 y 3T25
B.9 Préstamo Neto Financiero en miles de millones	11.024	45.625	-24.105	-1.680	6.295	-4.729
Incremento Total de Activos Financieros	21.305	59.637	15.179	8.694	33.082	11.776
Incremento Total de Pasivos	10.281	14.012	39.284	10.374	26.786	16.505
F1 Oro monetario y Derechos Especiales de Giro: Flujo Neto	0	0	0	0	0	0
F2 Efectivo y Depósitos: Flujo Neto	-752	24.059	-13.110	1.924	12.812	13.565
F3 Títulos de deuda: Flujo Neto	14.398	15.579	12.545	-620	23.153	8.755
F4 Préstamos: Flujo Neto	-16.497	-1.089	-13.663	-20.266	-19.517	-3.019
F5 Acciones, Fideicomisos y Fiducias: Flujo Neto	148	-6.723	4.160	4.168	2.446	2.298
F6 Seguros y Fondos de Pensiones Privados: Flujo Neto	580	391	1.066	1.060	102	-478
F8 Cuentas por cobrar o pagar: Flujo Neto	13.148	13.407	-15.103	12.054	-12.702	-25.850
B.9 Préstamo Neto Financiero como % del PIB	2,6 %	10,2 %	-5,3 %	-0,4 %	1,3 %	-1,2
Incremento Total de Activos Financieros	5,0 %	13,4 %	3,4 %	1,9 %	7,0 %	2,1
Incremento Total de Pasivos	2,4 %	3,1 %	8,7 %	2,3 %	5,7 %	3,3
F1 Oro monetario y Derechos Especiales de Giro: Flujo Neto	0,0 %	0,0 %	0,0 %	0,0 %	0,0 %	0,0
F2 Efectivo y Depósitos: Flujo Neto	-0,2 %	5,4 %	-2,9 %	0,4 %	2,7 %	2,9
F3 Títulos de deuda: Flujo Neto	3,3 %	3,5 %	2,8 %	-0,1 %	4,9 %	1,6
F4 Préstamos: Flujo Neto	-3,8 %	-0,2 %	-3,0 %	-4,4 %	-4,1 %	-0,3
F5 Acciones, Fideicomisos y Fiducias: Flujo Neto	0,0 %	-1,5 %	0,9 %	0,9 %	0,5 %	0,5
F6 Seguros y Fondos de Pensiones Privados: Flujo Neto	0,1 %	0,1 %	0,2 %	0,2 %	0,0 %	-0,1
F8 Cuentas por cobrar o pagar: Flujo Neto	3,1 %	3,0 %	-3,3 %	2,6 %	-2,7 %	-5,8

Fuente: Cálculos Sección Cuentas Financieras, Banco de la República.

Cuadro A2: Evolución de los flujos netos de las **Sociedades Financieras (S12)** por operación financiera en miles de millones de pesos y como porcentaje del PIB trimestral

	3T24	4T24	1T25	2T25	3T25	Cambio entre 3T24 y 3T25
B.9 Préstamo Neto Financiero en miles de millones	419	-5.127	-5.730	-8.178	738	319
Incremento Total de Activos Financieros	24.845	43.953	29.209	59.321	43.544	18.698
Incremento Total de Pasivos	24.427	49.080	34.939	67.499	42.806	18.379
F1 Oro monetario y Derechos Especiales de Giro: Flujo Neto	134	-340	185	286	0	-134
F2 Efectivo y Depósitos: Flujo Neto	-7.340	-11.655	-7.883	-16.849	-8.206	-866
F3 Títulos de deuda: Flujo Neto	26.953	5.320	5.590	19.474	1.784	-25.169
F4 Préstamos: Flujo Neto	11.613	14.604	16.173	27.494	17.483	5.870
F5 Acciones, Fideicomisos y Fiducias: Flujo Neto	-20.644	-12.749	-3.367	-6.346	-8.511	12.132
F6 Seguros y Fondos de Pensiones Privados: Flujo Neto	-3.989	-6.315	-9.321	-12.588	-6.762	-2.773
F8 Cuentas por cobrar o pagar: Flujo Neto	-6.309	6.009	-7.106	-19.650	4.950	11.259
B.9 Préstamo Neto Financiero como % del PIB	0,1 %	-1,2 %	-1,3 %	-1,8 %	0,2 %	0,1
Incremento Total de Activos Financieros	5,8 %	9,9 %	6,5 %	13,0 %	9,2 %	3,5
Incremento Total de Pasivos	5,7 %	11,0 %	7,7 %	14,8 %	9,1 %	3,4
F1 Oro monetario y Derechos Especiales de Giro: Flujo Neto	0,0 %	-0,1 %	0,0 %	0,1 %	0,0 %	0,0
F2 Efectivo y Depósitos: Flujo Neto	-1,7 %	-2,6 %	-1,7 %	-3,7 %	-1,7 %	0,0
F3 Títulos de deuda: Flujo Neto	6,3 %	1,2 %	1,2 %	4,3 %	0,4 %	-5,9
F4 Préstamos: Flujo Neto	2,7 %	3,3 %	3,6 %	6,0 %	3,7 %	1,0
F5 Acciones, Fideicomisos y Fiducias: Flujo Neto	-4,8 %	-2,9 %	-0,7 %	-1,4 %	-1,8 %	3,0
F6 Seguros y Fondos de Pensiones Privados: Flujo Neto	-0,9 %	-1,4 %	-2,1 %	-2,8 %	-1,4 %	-0,5
F8 Cuentas por cobrar o pagar: Flujo Neto	-1,5 %	1,3 %	-1,6 %	-4,3 %	1,1 %	2,5

Fuente: Cálculos Sección Cuentas Financieras, Banco de la República.

Cuadro A3: Evolución de los flujos netos del **Gobierno General (S13)** por operación financiera en miles de millones de pesos y como porcentaje del PIB trimestral

	3T24	4T24	1T25	2T25	3T25	Cambio entre 3T24 y 3T25
B.9 Préstamo Neto Financiero en miles de millones	-15.476	-74.902	10.026	-19.808	-15.285	191
Incremento Total de Activos Financieros	6.207	-14.053	35.116	23.007	42.498	36.291
Incremento Total de Pasivos	21.682	60.850	25.090	42.815	57.783	36.100
F1 Oro monetario y Derechos Especiales de Giro: Flujo Neto	0	0	0	0	0	0
F2 Efectivo y Depósitos: Flujo Neto	2.420	-20.255	11.634	8.437	18.904	16.485
F3 Títulos de deuda: Flujo Neto	-27.440	-33.443	-28.773	-33.251	-51.400	-23.961
F4 Préstamos: Flujo Neto	2.925	-10.721	161	6.838	11.453	8.527
F5 Acciones, Fideicomisos y Fiducias: Flujo Neto	10.846	8.085	9.032	-4.383	2.446	-8.400
F6 Seguros y Fondos de Pensiones Privados: Flujo Neto	2	72	2	2	0	-2
F8 Cuentas por cobrar o pagar: Flujo Neto	-4.229	-18.638	17.970	2.550	3.313	7.542
B.9 Préstamo Neto Financiero como % del PIB	-3,6 %	-16,8 %	2,2 %	-4,3 %	-3,2 %	0,4
Incremento Total de Activos Financieros	1,4 %	-3,2 %	7,8 %	5,1 %	9,0 %	7,6
Incremento Total de Pasivos	5,0 %	13,7 %	5,6 %	9,4 %	12,3 %	7,2
F1 Oro monetario y Derechos Especiales de Giro: Flujo Neto	0,0 %	0,0 %	0,0 %	0,0 %	0,0 %	0,0
F2 Efectivo y Depósitos: Flujo Neto	0,6 %	-4,5 %	2,6 %	1,9 %	4,0 %	3,5
F3 Títulos de deuda: Flujo Neto	-6,4 %	-7,5 %	-6,4 %	-7,3 %	-10,9 %	-4,5
F4 Préstamos: Flujo Neto	0,7 %	-2,4 %	0,0 %	1,5 %	2,4 %	1,8
F5 Acciones, Fideicomisos y Fiducias: Flujo Neto	2,5 %	1,8 %	2,0 %	-1,0 %	0,5 %	-2,0
F6 Seguros y Fondos de Pensiones Privados: Flujo Neto	0,0 %	0,0 %	0,0 %	0,0 %	0,0 %	0,0
F8 Cuentas por cobrar o pagar: Flujo Neto	-1,0 %	-4,2 %	4,0 %	0,6 %	0,7 %	1,7

Fuente: Cálculos Sección Cuentas Financieras, Banco de la República.

Cuadro A4: Evolución de los flujos netos de los Hogares (S14) por operación financiera en miles de millones de pesos y como porcentaje del PIB trimestral

	3T24	4T24	1T25	2T25	3T25	Cambio entre 3T24 y 3T25
B.9 Préstamo Neto Financiero en miles de millones	-207	26.756	12.259	21.595	-575	-368
Incremento Total de Activos Financieros	357	32.021	16.017	28.687	12.244	11.887
Incremento Total de Pasivos	564	5.265	3.758	7.092	12.819	12.254
F1 Oro monetario y Derechos Especiales de Giro: Flujo Neto	0	0	0	0	0	0
F2 Efectivo y Depósitos: Flujo Neto	-2.086	27.469	-1.277	9.195	-1.272	814
F3 Títulos de deuda: Flujo Neto	1.409	883	7.339	5.648	5.173	3.764
F4 Préstamos: Flujo Neto	-1.673	-6.121	-2.809	-6.068	-12.920	-11.248
F5 Acciones, Fideicomisos y Fiducias: Flujo Neto	712	-767	271	138	360	-352
F6 Seguros y Fondos de Pensiones Privados: Flujo Neto	3.913	5.337	8.101	11.681	6.660	2.747
F8 Cuentas por cobrar o pagar: Flujo Neto	-2.481	-46	635	1.003	1.426	3.907
B.9 Préstamo Neto Financiero como % del PIB	0,0 %	6,0 %	2,7 %	4,7 %	-0,1 %	-0,1
Incremento Total de Activos Financieros	0,1 %	7,2 %	3,6 %	6,3 %	2,6 %	2,5
Incremento Total de Pasivos	0,1 %	1,2 %	0,8 %	1,6 %	2,7 %	2,6
F1 Oro monetario y Derechos Especiales de Giro: Flujo Neto	0,0 %	0,0 %	0,0 %	0,0 %	0,0 %	0,0
F2 Efectivo y Depósitos: Flujo Neto	-0,5 %	6,2 %	-0,3 %	2,0 %	-0,3 %	0,2
F3 Títulos de deuda: Flujo Neto	0,3 %	0,2 %	1,6 %	1,2 %	1,1 %	0,8
F4 Préstamos: Flujo Neto	-0,4 %	-1,4 %	-0,6 %	-1,3 %	-2,7 %	-2,4
F5 Acciones, Fideicomisos y Fiducias: Flujo Neto	0,2 %	-0,2 %	0,1 %	0,0 %	0,1 %	-0,1
F6 Seguros y Fondos de Pensiones Privados: Flujo Neto	0,9 %	1,2 %	1,8 %	2,6 %	1,4 %	0,5
F8 Cuentas por cobrar o pagar: Flujo Neto	-0,6 %	0,0 %	0,1 %	0,2 %	0,3 %	0,9

Fuente: Cálculos Sección Cuentas Financieras, Banco de la República.

Cuadro A5: Evolución de los flujos netos del Efectivo y Depósitos (F2) por sector institucional en miles de millones de pesos y como porcentaje del PIB trimestral

	3T24	4T24	1T25	2T25	3T25	Cambio entre 3T24 y 3T25
F2 Efectivo y Depósitos: Flujo Neto	-7.733	19.637	-11.087	2.710	22.204	29.938
Cambio en la tenencia de Efectivo y Depósitos	-1.676	58.320	-957	26.584	43.128	44.804
Cambio en la emisión de Efectivo y Depósitos	6.058	38.683	10.130	23.874	20.924	14.866
S11 Sociedades No Financieras: Flujo Neto	-752	24.059	-13.110	1.924	12.812	13.565
S12 Sociedades Financieras: Flujo Neto	-7.340	-11.655	-7.883	-16.849	-8.206	-866
S13 Gobierno General: Flujo Neto	2.420	-20.255	11.634	8.437	18.904	16.485
S14 Hogares: Flujo Neto	-2.086	27.469	-1.277	9.195	-1.272	814
S15 Instituciones Sin Fines de Lucro (ISFL): Flujo Neto	26	19	-450	2	-34	-59
S2 Resto del Mundo: Flujo Neto	7.733	-19.637	11.087	-2.710	-22.204	-29.938
F2 Efectivo y Depósitos: Flujo Neto	-1,8 %	4,4 %	-2,5 %	0,6 %	4,7 %	6,5
Cambio en la tenencia de Efectivo y Depósitos	-0,4 %	13,1 %	-0,2 %	5,8 %	9,2 %	9,5
Cambio en la emisión de Efectivo y Depósitos	1,4 %	8,7 %	2,2 %	5,2 %	4,4 %	3,0
S11 Sociedades No Financieras: Flujo Neto	-0,2 %	5,4 %	-2,9 %	0,4 %	2,7 %	2,9
S12 Sociedades Financieras: Flujo Neto	-1,7 %	-2,6 %	-1,7 %	-3,7 %	-1,7 %	0,0
S13 Gobierno General: Flujo Neto	0,6 %	-4,5 %	2,6 %	1,9 %	4,0 %	3,5
S14 Hogares: Flujo Neto	-0,5 %	6,2 %	-0,3 %	2,0 %	-0,3 %	0,2
S15 Instituciones Sin Fines de Lucro (ISFL): Flujo Neto	0,0 %	0,0 %	-0,1 %	0,0 %	0,0 %	0,0
S2 Resto del Mundo: Flujo Neto	1,8 %	-4,4 %	2,5 %	-0,6 %	-4,7 %	-6,5

Fuente: Cálculos Sección Cuentas Financieras, Banco de la República.

Cuadro A6: Evolución de los flujos netos de los **Títulos de deuda (F3)** por sector institucional en miles de millones de pesos y como porcentaje del PIB trimestral

	3T24	4T24	1T25	2T25	3T25	Cambio entre 3T24 y 3T25
F3 Títulos de deuda: Flujo Neto	15.556	-11.654	-3.171	-8.930	-21.542	-37.098
Cambio en la tenencia de Títulos de deuda	28.822	6.739	48.355	34.173	42.868	14.046
Cambio en la emisión de Títulos de deuda	13.266	18.393	51.526	43.103	64.409	51.144
S11 Sociedades No Financieras: Flujo Neto	14.398	15.579	12.545	-620	23.153	8.755
S12 Sociedades Financieras: Flujo Neto	26.953	5.320	5.590	19.474	1.784	-25.169
S13 Gobierno General: Flujo Neto	-27.440	-33.443	-28.773	-33.251	-51.400	-23.961
S14 Hogares: Flujo Neto	1.409	883	7.339	5.648	5.173	3.764
S15 Instituciones Sin Fines de Lucro (ISFL): Flujo Neto	236	8	128	-180	-251	-487
S2 Resto del Mundo: Flujo Neto	-15.556	11.654	3.171	8.930	21.542	37.098
F3 Títulos de deuda: Flujo Neto	3,6%	-2,6%	-0,7%	-2,0%	-4,6%	-8,2
Cambio en la tenencia de Títulos de deuda	6,7%	1,5%	10,7%	7,5%	9,1%	2,4
Cambio en la emisión de Títulos de deuda	3,1%	4,1%	11,4%	9,5%	13,7%	10,6
S11 Sociedades No Financieras: Flujo Neto	3,3%	3,5%	2,8%	-0,1%	4,9%	1,6
S12 Sociedades Financieras: Flujo Neto	6,3%	1,2%	1,2%	4,3%	0,4%	-5,9
S13 Gobierno General: Flujo Neto	-6,4%	-7,5%	-6,4%	-7,3%	-10,9%	-4,5
S14 Hogares: Flujo Neto	0,3%	0,2%	1,6%	1,2%	1,1%	0,8
S15 Instituciones Sin Fines de Lucro (ISFL): Flujo Neto	0,1%	0,0%	0,0%	0,0%	-0,1%	-0,1
S2 Resto del Mundo: Flujo Neto	-3,6%	2,6%	0,7%	2,0%	4,6%	8,2

Fuente: Cálculos Sección Cuentas Financieras, Banco de la República.

Cuadro A7: Evolución de los flujos netos de los **Préstamos (F4)** por sector institucional en miles de millones de pesos y como porcentaje del PIB trimestral

	3T24	4T24	1T25	2T25	3T25	Cambio entre 3T24 y 3T25
F4 Préstamos: Flujo Neto	-3.818	-3.186	-626	7.905	-3.533	285
Cambio en la tenencia de Préstamos	8.403	24.399	-12.075	33.304	30.580	22.177
Cambio en la emisión de Préstamos	12.221	27.585	-11.449	25.399	34.113	21.892
S11 Sociedades No Financieras: Flujo Neto	-16.497	-1.089	-13.663	-20.266	-19.517	-3.019
S12 Sociedades Financieras: Flujo Neto	11.613	14.604	16.173	27.494	17.483	5.870
S13 Gobierno General: Flujo Neto	2.925	-10.721	161	6.838	11.453	8.527
S14 Hogares: Flujo Neto	-1.673	-6.121	-2.809	-6.068	-12.920	-11.248
S15 Instituciones Sin Fines de Lucro (ISFL): Flujo Neto	-186	142	-488	-92	-32	155
S2 Resto del Mundo: Flujo Neto	3.818	3.186	626	-7.905	3.533	-285
F4 Préstamos: Flujo Neto	-0,9%	-0,7%	-0,1%	1,7%	-0,7%	0,1
Cambio en la tenencia de Préstamos	2,0%	5,5%	-2,7%	7,3%	6,5%	4,5
Cambio en la emisión de Préstamos	2,8%	6,2%	-2,5%	5,6%	7,2%	4,4
S11 Sociedades No Financieras: Flujo Neto	-3,8%	-0,2%	-3,0%	-4,4%	-4,1%	-0,3
S12 Sociedades Financieras: Flujo Neto	2,7%	3,3%	3,6%	6,0%	3,7%	1,0
S13 Gobierno General: Flujo Neto	0,7%	-2,4%	0,0%	1,5%	2,4%	1,8
S14 Hogares: Flujo Neto	-0,4%	-1,4%	-0,6%	-1,3%	-2,7%	-2,4
S15 Instituciones Sin Fines de Lucro (ISFL): Flujo Neto	0,0%	0,0%	-0,1%	0,0%	0,0%	0,0
S2 Resto del Mundo: Flujo Neto	0,9%	0,7%	0,1%	-1,7%	0,7%	-0,1

Fuente: Cálculos Sección Cuentas Financieras, Banco de la República.

Cuadro A8: Evolución de los saldos netos de las **Sociedades No Financieras (S11)**
por operación financiera en miles de millones de pesos
y como porcentaje del PIB anual

	3T24	4T24	1T25	2T25	3T25	Cambio entre 3T24 y 3T25
B.9 Posición Neta Financiera en miles de millones	-1.516.511	-1.459.802	-1.494.586	-1.502.944	-1.506.131	10.381
Total de Activos Financieros	1.703.475	1.790.089	1.780.374	1.774.087	1.786.230	82.754
Total de Pasivos	3.219.986	3.249.890	3.274.959	3.277.030	3.292.360	72.374
F1 Oro monetario y Derechos Especiales de Giro: Posición Neta	0	0	0	0	0	0
F2 Efectivo y Depósitos: Posición Neta	189.208	216.022	200.319	200.994	211.785	22.577
F3 Títulos de deuda: Posición Neta	89.556	107.626	117.378	115.135	135.969	46.413
F4 Préstamos: Posición Neta	-406.570	-416.372	-422.372	-438.040	-451.237	-44.667
F5 Acciones, Fideicomisos y Fiducias: Posición Neta	-1.315.672	-1.306.415	-1.316.610	-1.321.704	-1.332.059	-16.387
F6 Seguros y Fondos de Pensiones Privados: Posición Neta	6.505	6.975	7.981	9.004	9.056	2.551
F8 Cuentas por cobrar o pagar: Posición Neta	-79.538	-67.636	-81.282	-68.332	-79.644	-106
B.9 Posición Neta Financiera como % del PIB	-91,3 %	-85,5 %	-85,4 %	-84,3 %	-82,6 %	8,7
Total de Activos Financieros	102,6 %	104,9 %	101,8 %	99,5 %	98,0 %	-4,6
Total de Pasivos	193,9 %	190,4 %	187,2 %	183,9 %	180,6 %	-13,3
F1 Oro monetario y Derechos Especiales de Giro: Posición Neta	0,0 %	0,0 %	0,0 %	0,0 %	0,0 %	0,0
F2 Efectivo y Depósitos: Posición Neta	11,4 %	12,7 %	11,5 %	11,3 %	11,6 %	0,2
F3 Títulos de deuda: Posición Neta	5,4 %	6,3 %	6,7 %	6,5 %	7,5 %	2,1
F4 Préstamos: Posición Neta	-24,5 %	-24,4 %	-24,1 %	-24,6 %	-24,7 %	-0,3
F5 Acciones, Fideicomisos y Fiducias: Posición Neta	-79,2 %	-76,6 %	-75,3 %	-74,2 %	-73,1 %	6,2
F6 Seguros y Fondos de Pensiones Privados: Posición Neta	0,4 %	0,4 %	0,5 %	0,5 %	0,5 %	0,1
F8 Cuentas por cobrar o pagar: Posición Neta	-4,8 %	-4,0 %	-4,6 %	-3,8 %	-4,4 %	0,4

Fuente: Cálculos Sección Cuentas Financieras, Banco de la República.
El PIB anual corresponde a la suma móvil de los últimos cuatro trimestres.

Cuadro A9: Evolución de los saldos netos de las **Sociedades Financieras (S12)**
por operación financiera en miles de millones de pesos
y como porcentaje del PIB anual

	3T24	4T24	1T25	2T25	3T25	Cambio entre 3T24 y 3T25
B.9 Posición Neta Financiera en miles de millones	160.262	171.696	151.460	134.679	123.666	-36.595
Total de Activos Financieros	2.761.265	2.839.228	2.838.900	2.881.398	2.901.725	140.460
Total de Pasivos	2.601.004	2.667.532	2.687.440	2.746.719	2.778.059	177.056
F1 Oro monetario y Derechos Especiales de Giro: Posición Neta	17.580	17.240	17.425	17.711	17.711	131
F2 Efectivo y Depósitos: Posición Neta	-414.349	-425.374	-434.126	-451.307	-460.153	-45.804
F3 Títulos de deuda: Posición Neta	389.352	407.592	402.503	415.737	409.265	19.913
F4 Préstamos: Posición Neta	699.205	711.156	729.850	758.509	777.668	78.463
F5 Acciones, Fideicomisos y Fiducias: Posición Neta	-107.594	-105.719	-122.195	-136.070	-155.024	-47.430
F6 Seguros y Fondos de Pensiones Privados: Posición Neta	-461.442	-477.999	-478.414	-486.079	-486.023	-24.581
F8 Cuentas por cobrar o pagar: Posición Neta	37.509	44.800	36.417	16.178	20.222	-17.288
B.9 Posición Neta Financiera como % del PIB	9,6 %	10,1 %	8,7 %	7,6 %	6,8 %	-2,9
Total de Activos Financieros	166,3 %	166,4 %	162,3 %	161,7 %	159,2 %	-7,1
Total de Pasivos	156,6 %	156,3 %	153,6 %	154,1 %	152,4 %	-4,2
F1 Oro monetario y Derechos Especiales de Giro: Posición Neta	1,1 %	1,0 %	1,0 %	1,0 %	1,0 %	-0,1
F2 Efectivo y Depósitos: Posición Neta	-24,9 %	-24,9 %	-24,8 %	-25,3 %	-25,2 %	-0,3
F3 Títulos de deuda: Posición Neta	23,4 %	23,9 %	23,0 %	23,3 %	22,4 %	-1,0
F4 Préstamos: Posición Neta	42,1 %	41,7 %	41,7 %	42,6 %	42,7 %	0,6
F5 Acciones, Fideicomisos y Fiducias: Posición Neta	-6,5 %	-6,2 %	-7,0 %	-7,6 %	-8,5 %	-2,0
F6 Seguros y Fondos de Pensiones Privados: Posición Neta	-27,8 %	-28,0 %	-27,3 %	-27,3 %	-26,7 %	1,1
F8 Cuentas por cobrar o pagar: Posición Neta	2,3 %	2,6 %	2,1 %	0,9 %	1,1 %	-1,1

Fuente: Cálculos Sección Cuentas Financieras, Banco de la República.
El PIB anual corresponde a la suma móvil de los últimos cuatro trimestres.



Cuadro A10: Evolución de los saldos netos del **Gobierno General (S13)** por operación financiera en miles de millones de pesos y como porcentaje del PIB anual

	3T24	4T24	1T25	2T25	3T25	Cambio entre 3T24 y 3T25
B.9 Posición Neta Financiera en miles de millones	-607.264	-697.920	-673.712	-685.262	-689.355	-82.091
Total de Activos Financieros	827.261	815.671	848.346	869.983	910.385	83.125
Total de Pasivos	1.434.524	1.513.591	1.522.057	1.555.245	1.599.740	165.216
F1 Oro monetario y Derechos Especiales de Giro: Posición Neta	0	0	0	0	0	0
F2 Efectivo y Depósitos: Posición Neta	43.935	24.681	35.167	42.937	60.767	16.832
F3 Títulos de deuda: Posición Neta	-559.049	-600.600	-621.722	-650.184	-694.991	-135.942
F4 Préstamos: Posición Neta	-219.825	-240.139	-231.512	-220.086	-202.341	17.484
F5 Acciones, Fideicomisos y Fiducias: Posición Neta	343.277	352.315	360.548	355.706	357.521	14.244
F6 Seguros y Fondos de Pensiones Privados: Posición Neta	-224.399	-224.327	-224.325	-224.324	-224.323	76
F8 Cuentas por cobrar o pagar: Posición Neta	8.797	-9.850	8.133	10.689	14.011	5.214
B.9 Posición Neta Financiera como % del PIB	-36,6 %	-40,9 %	-38,5 %	-38,5 %	-37,8 %	-1,2
Total de Activos Financieros	49,8 %	47,8 %	48,5 %	48,8 %	49,9 %	0,1
Total de Pasivos	86,4 %	88,7 %	87,0 %	87,3 %	87,7 %	1,4
F1 Oro monetario y Derechos Especiales de Giro: Posición Neta	0,0 %	0,0 %	0,0 %	0,0 %	0,0 %	0,0
F2 Efectivo y Depósitos: Posición Neta	2,6 %	1,4 %	2,0 %	2,4 %	3,3 %	0,7
F3 Títulos de deuda: Posición Neta	-33,7 %	-35,2 %	-35,5 %	-36,5 %	-38,1 %	-4,5
F4 Préstamos: Posición Neta	-13,2 %	-14,1 %	-13,2 %	-12,3 %	-11,1 %	2,1
F5 Acciones, Fideicomisos y Fiducias: Posición Neta	20,7 %	20,6 %	20,6 %	20,0 %	19,6 %	-1,1
F6 Seguros y Fondos de Pensiones Privados: Posición Neta	-13,5 %	-13,1 %	-12,8 %	-12,6 %	-12,3 %	1,2
F8 Cuentas por cobrar o pagar: Posición Neta	0,5 %	-0,6 %	0,5 %	0,6 %	0,8 %	0,2

Fuente: Cálculos Sección Cuentas Financieras, Banco de la República.
El PIB anual corresponde a la suma móvil de los últimos cuatro trimestres.

Cuadro A11: Evolución de los saldos netos de los **Hogares (S14)** por operación financiera en miles de millones de pesos y como porcentaje del PIB anual

	3T24	4T24	1T25	2T25	3T25	Cambio entre 3T24 y 3T25
B.9 Posición Neta Financiera en miles de millones	1.043.832	1.082.303	1.084.462	1.100.356	1.091.980	48.147
Total de Activos Financieros	1.553.756	1.597.544	1.603.415	1.626.369	1.630.766	77.011
Total de Pasivos	509.924	515.241	518.953	526.013	538.787	28.863
F1 Oro monetario y Derechos Especiales de Giro: Posición Neta	0	0	0	0	0	0
F2 Efectivo y Depósitos: Posición Neta	255.745	284.067	282.074	290.734	288.817	33.073
F3 Títulos de deuda: Posición Neta	124.199	125.258	132.436	137.992	143.032	18.834
F4 Préstamos: Posición Neta	-435.383	-441.554	-444.319	-450.357	-463.234	-27.851
F5 Acciones, Fideicomisos y Fiducias: Posición Neta	374.815	374.525	374.439	374.397	374.507	-308
F6 Seguros y Fondos de Pensiones Privados: Posición Neta	688.455	704.047	703.241	709.999	709.841	21.386
F8 Cuentas por cobrar o pagar: Posición Neta	36.002	35.961	36.592	37.593	39.016	3.014
B.9 Posición Neta Financiera como % del PIB	62,8 %	63,4 %	62,0 %	61,7 %	59,9 %	-3,0
Total de Activos Financieros	93,6 %	93,6 %	91,7 %	91,3 %	89,4 %	-4,1
Total de Pasivos	30,7 %	30,2 %	29,7 %	29,5 %	29,6 %	-1,2
F1 Oro monetario y Derechos Especiales de Giro: Posición Neta	0,0 %	0,0 %	0,0 %	0,0 %	0,0 %	0,0
F2 Efectivo y Depósitos: Posición Neta	15,4 %	16,6 %	16,1 %	16,3 %	15,8 %	0,4
F3 Títulos de deuda: Posición Neta	7,5 %	7,3 %	7,6 %	7,7 %	7,8 %	0,4
F4 Préstamos: Posición Neta	-26,2 %	-25,9 %	-25,4 %	-25,3 %	-25,4 %	0,8
F5 Acciones, Fideicomisos y Fiducias: Posición Neta	22,6 %	21,9 %	21,4 %	21,0 %	20,5 %	-2,0
F6 Seguros y Fondos de Pensiones Privados: Posición Neta	41,5 %	41,3 %	40,2 %	39,8 %	38,9 %	-2,5
F8 Cuentas por cobrar o pagar: Posición Neta	2,2 %	2,1 %	2,1 %	2,1 %	2,1 %	0,0

Fuente: Cálculos Sección Cuentas Financieras, Banco de la República.
El PIB anual corresponde a la suma móvil de los últimos cuatro trimestres.

Cuadro A12: Evolución de los saldos netos del **Efectivo y Depósitos (F2)** por sector institucional en miles de millones de pesos y como porcentaje del PIB anual

	3T24	4T24	1T25	2T25	3T25	Cambio entre 3T24 y 3T25
F2 Efectivo y Depósitos: Economía interna	79.862	104.741	88.325	88.250	106.074	26.212
Tenencia de Efectivo y Depósitos	794.240	858.687	851.694	874.949	913.047	118.807
Emisión de Efectivo y Depósitos	714.378	753.946	763.369	786.699	806.973	92.595
S11 Sociedades No Financieras: Posición Neta	189.208	216.022	200.319	200.994	211.785	22.577
S12 Sociedades Financieras: Posición Neta	-414.349	-425.374	-434.126	-451.307	-460.153	-45.804
S13 Gobierno General: Posición Neta	43.935	24.681	35.167	42.937	60.767	16.832
S14 Hogares: Posición Neta	255.745	284.067	282.074	290.734	288.817	33.073
S15 Instituciones Sin Fines de Lucro (ISFL): Posición Neta	5.324	5.345	4.893	4.893	4.858	-466
S2 Resto del Mundo: Posición Neta	-79.862	-104.741	-88.325	-88.250	-106.074	-26.212
F2 Efectivo y Depósitos: Economía interna	4,8 %	6,1 %	5,0 %	5,0 %	5,8 %	1,0
Tenencia de Efectivo y Depósitos	47,8 %	50,3 %	48,7 %	49,1 %	50,1 %	2,3
Emisión de Efectivo y Depósitos	43,0 %	44,2 %	43,6 %	44,1 %	44,3 %	1,2
S11 Sociedades No Financieras: Posición Neta	11,4 %	12,7 %	11,5 %	11,3 %	11,6 %	0,2
S12 Sociedades Financieras: Posición Neta	-24,9 %	-24,9 %	-24,8 %	-25,3 %	-25,2 %	-0,3
S13 Gobierno General: Posición Neta	2,6 %	1,4 %	2,0 %	2,4 %	3,3 %	0,7
S14 Hogares: Posición Neta	15,4 %	16,6 %	16,1 %	16,3 %	15,8 %	0,4
S15 Instituciones Sin Fines de Lucro (ISFL): Posición Neta	0,3 %	0,3 %	0,3 %	0,3 %	0,3 %	-0,1
S2 Resto del Mundo: Posición Neta	-4,8 %	-6,1 %	-5,0 %	-5,0 %	-5,8 %	-1,0

Fuente: Cálculos Sección Cuentas Financieras, Banco de la República.
El PIB anual corresponde a la suma móvil de los últimos cuatro trimestres.

Cuadro A13: Evolución de los saldos netos de los **Títulos de deuda (F3)** por sector institucional en miles de millones de pesos y como porcentaje del PIB anual

	3T24	4T24	1T25	2T25	3T25	Cambio entre 3T24 y 3T25
F3 Títulos de deuda: Posición Neta	47.565	43.391	34.240	22.144	-3.513	-51.078
Tenencia de Títulos de deuda	1.168.629	1.196.522	1.226.278	1.249.872	1.278.319	109.690
Emisión de Títulos de deuda	1.121.064	1.153.132	1.192.039	1.227.728	1.281.832	160.768
S11 Sociedades No Financieras: Posición Neta	89.556	107.626	117.378	115.135	135.969	46.413
S12 Sociedades Financieras: Posición Neta	389.352	407.592	402.503	415.737	409.265	19.913
S13 Gobierno General: Posición Neta	-559.049	-600.600	-621.722	-650.184	-694.991	-135.942
S14 Hogares: Posición Neta	124.199	125.258	132.436	137.992	143.032	18.834
S15 Instituciones Sin Fines de Lucro (ISFL): Posición Neta	3.507	3.516	3.644	3.464	3.212	-295
S2 Resto del Mundo: Posición Neta	-47.565	-43.391	-34.240	-22.144	3.513	51.078
F3 Títulos de deuda: Posición Neta	2,9 %	2,5 %	2,0 %	1,2 %	-0,2 %	-3,1
Tenencia de Títulos de deuda	70,4 %	70,1 %	70,1 %	70,1 %	70,1 %	-0,3
Emisión de Títulos de deuda	67,5 %	67,6 %	68,1 %	68,9 %	70,3 %	2,8
S11 Sociedades No Financieras: Posición Neta	5,4 %	6,3 %	6,7 %	6,5 %	7,5 %	2,1
S12 Sociedades Financieras: Posición Neta	23,4 %	23,9 %	23,0 %	23,3 %	22,4 %	-1,0
S13 Gobierno General: Posición Neta	-33,7 %	-35,2 %	-35,5 %	-36,5 %	-38,1 %	-4,5
S14 Hogares: Posición Neta	7,5 %	7,3 %	7,6 %	7,7 %	7,8 %	0,4
S15 Instituciones Sin Fines de Lucro (ISFL): Posición Neta	0,2 %	0,2 %	0,2 %	0,2 %	0,2 %	0,0
S2 Resto del Mundo: Posición Neta	-2,9 %	-2,5 %	-2,0 %	-1,2 %	0,2 %	3,1

Fuente: Cálculos Sección Cuentas Financieras, Banco de la República.
El PIB anual corresponde a la suma móvil de los últimos cuatro trimestres.



Cuadro A14: Evolución de los saldos netos de los **Préstamos (F4)** por sector institucional en miles de millones de pesos y como porcentaje del PIB anual

	3T24	4T24	1T25	2T25	3T25	Cambio entre 3T24 y 3T25
F4 Préstamos: Posición Neta	-361.858	-386.065	-367.985	-349.690	-338.880	22.978
Tenencia de Préstamos	1.050.498	1.077.888	1.063.196	1.094.952	1.123.394	72.896
Emisión de Préstamos	1.412.356	1.463.953	1.431.181	1.444.642	1.462.274	49.918
S11 Sociedades No Financieras: Posición Neta	-406.570	-416.372	-422.372	-438.040	-451.237	-44.667
S12 Sociedades Financieras: Posición Neta	699.205	711.156	729.850	758.509	777.668	78.463
S13 Gobierno General: Posición Neta	-219.825	-240.139	-231.512	-220.086	-202.341	17.484
S14 Hogares: Posición Neta	-435.383	-441.554	-444.319	-450.357	-463.234	-27.851
S15 Instituciones Sin Fines de Lucro (ISFL): Posición Neta	715	843	368	284	264	-451
S2 Resto del Mundo: Posición Neta	361.858	386.065	367.985	349.690	338.880	-22.978
F4 Préstamos: Posición Neta	-21,8 %	-22,6 %	-21,0 %	-19,6 %	-18,6 %	3,2
Tenencia de Préstamos	63,3 %	63,2 %	60,8 %	61,4 %	61,6 %	-1,6
Emisión de Préstamos	85,0 %	85,8 %	81,8 %	81,1 %	80,2 %	-4,8
S11 Sociedades No Financieras: Posición Neta	-24,5 %	-24,4 %	-24,1 %	-24,6 %	-24,7 %	-0,3
S12 Sociedades Financieras: Posición Neta	42,1 %	41,7 %	41,7 %	42,6 %	42,7 %	0,6
S13 Gobierno General: Posición Neta	-13,2 %	-14,1 %	-13,2 %	-12,3 %	-11,1 %	2,1
S14 Hogares: Posición Neta	-26,2 %	-25,9 %	-25,4 %	-25,3 %	-25,4 %	0,8
S15 Instituciones Sin Fines de Lucro (ISFL): Posición Neta	0,0 %	0,0 %	0,0 %	0,0 %	0,0 %	0,0
S2 Resto del Mundo: Posición Neta	21,8 %	22,6 %	21,0 %	19,6 %	18,6 %	-3,2

Fuente: Cálculos Sección Cuentas Financieras, Banco de la República.
El PIB anual corresponde a la suma móvil de los últimos cuatro trimestres.