

Informe de Coyuntura Económica Regional Norte de Santander

III TRIMESTRE DE 2001

CONVENIO INTERINSTITUCIONAL 111 (Abril de 2000)

BANCO DE LA REPUBLICA
Miguel Urrutia Montoya
Gerente General
Hernando Vargas Herrera
Subgerente de Estudios Económicos

DANE
Maria Eulalia Arteta Manrique
Directora
Jaime Obregón Puyana
Subdirector

o o o o o

COMITÉ DIRECTIVO NACIONAL

BANCO DE LA REPUBLICA
Carlos Varela Barrios
Director Unidad Técnica y de Programación Económica
Jorge Humberto Calderón Ramírez
Coordinador Centros Regionales Estudios Económicos

DANE
Carmen Elena Mercado Díaz
Directora Técnica del SNIE
Orlando Alfonso López Pérez
Coordinador General del ICER

o o o o o

COMITÉ DIRECTIVO REGIONAL

Diego Restrepo Alvarez
Gerente Banco de la República Sucursal Cúcuta
Jorge Fernando Reyes Peña
Director Regional Centro-Oriental DANE

o o o o o

COMITÉ EDITORIAL REGIONAL

Banco de la República

Amilcar Mojica Pimiento
Mery E. Aponte Mariño

DANE

Rodrigo Jiménez Pájaro
Jorge Alfonso Marles Parodi

Cámara de Comercio

Pedro Sayago Rojas
Andrea Robayo Vanegas

SENA

Luis Quiroga Corzo
Magliore Sepúlveda Peñaloza

DIAN

Edgar Homero Alvarado Escalante
Gonzalo Gutiérrez Rojas

Planeación Departamental

Alejandro Canal Lindarte
Blanca Borda Torres

Septiembre de 2001

EL INFORME DE COYUNTURA ECONOMICA REGIONAL, como documento de análisis de los principales fenómenos socioeconómicos de la provincia Colombiana, es un instrumento de gran utilidad para los diferentes estamentos económicos, los investigadores del país, los gremios y los usuarios de la información económica en general; facilita la comprensión de estos temas y permite a los administradores locales, el conocimiento oportuno y veraz de la información estadística territorial.

Para el Banco de la República y el DANE, reviste especial importancia presentar a la comunidad económica del país este documento, que ha de servir de apoyo para la planeación, la evaluación y la toma de decisiones a nivel territorial.

Concedores de la necesidad de información en esa materia, el Banco de la República y el DANE, celebraron un convenio de cooperación técnica en el marco del Sistema Nacional de Información Estadística –SNIE, con el fin de apoyar la producción de información económica coyuntural, en forma adecuada, normalizada, oportuna y confiable, y propiciar su difusión y consulta a través de los bancos de datos existentes en el territorio nacional de los diferentes medios de comunicación.

En el ámbito local, se han sumado al esfuerzo del Banco y el DANE en clara mancomunidad de intereses, entidades como la Cámara de Comercio, el SENA, la DIAN y la Oficina de Planeación Departamental, consolidándose así la capacidad de lograr el propósito múltiple que se persigue con la publicación.

CONTENIDO

	INDICADORES ECONOMICOS NACIONALES TRIMESTRALES	3
1.	INDICADORES GENERALES	4
1.1	Precios. Índice de Precios al Consumidor	4
1.3	Empleo	8
1.4	Movimiento de Sociedades	11
1.5	Tasa de Cambio	19
2.	COMERCIO EXTERIOR	21
2.1	Exportaciones	21
2.2	Importaciones	24
3.	MONETARIOS Y FINANCIEROS	27
3.2	Financieros	27
4.	FISCALES	32
4.1	Ejecuciones Presupuestales	32
5.	SECTOR REAL	34
5.2	Ganadería	34
5.8	Construcción	36
5.8.1	Licencias	36
5.8.2	Índice de Costos de la Construcción de Vivienda	38
5.12	Transporte	40
5.12.1	Transporte Urbano de Pasajeros	40
5.15	Sectores Sociales	42
5.15.1	Recaudo de Aporte SENA – Regional Norte de Santander	42
5.15.2	Formación Profesional SENA – Regional Norte de Santander	43
5.15.3	Categorización de los Municipios	46

INDICADORES ECONOMICOS TRIMESTRALES-NACIONALES

Indicadores Económicos	2000				2001		
	I	II	III	IV	I	II	III
Precios							
IPC (Variación % anual)	9.73	9.68	9.2	8.75	7.81	7.93	7.97
IPC (Variación % corrida)	5.39	6.98	7.73	8.75	4.49	6.17	6.96
IPP (Variación % anual)	13.68	15.63	12.92	11.04	10.93	10.10	8.08
IPP (Variación % corrida)	4.69	7.62	10.18	11.04	4.59	6.70	7.2
Tasas de Interés							
Tasa de interés pasiva nominal (% efectivo anual)	11.2	11.7	12.5	13.1	13.3	12.7	12.3
Tasa de interés activa nominal Banco República (% efectivo anual) ^{1/}	17.3	17.8	19.6	20.5	21.3	21.7	21.0
Producción, Salarios y Empleo							
Crecimiento del PIB (Variación acumulada corrida real %)	1.70	2.43	2.80	2.81	1.79	1.67	n.d. (pr)
Índice de Producción Real de la Industria Manufacturera							
Total nacional con trilla de café (Variación acumulada corrida real %)	6.56	8.20	10.04	9.75	5.19	4.19	2.24
Total nacional sin trilla de café (Variación acumulada corrida real %)	9.14	10.55	11.54	10.71	3.77	3.19	1.70
Índice de Salarios Real de la Industria Manufacturera							
Total nacional con trilla de café (Variación acumulada corrida real %)	5.44	4.11	3.98	3.79	1.41	0.79	0.21
Total nacional sin trilla de café (Variación acumulada corrida real %)	5.43	4.11	3.99	3.80	1.41	0.78	0.20
Tasa de empleo siete áreas metropolitanas (%) ^{2/}	50.94	50.76	51.54	51.89	51.96	51.83	52.26
Tasa de desempleo siete áreas metropolitanas (%) ^{2/}	20.29	20.43	20.52	19.69	20.13	18.12	17.96
Agregados Monetarios y Crediticios							
Base monetaria (Variación % anual)	3.5	16.2	5.0	10.0	23.60	13.24	14.50
M3 (Variación % anual)	2.8	1.6	3.3	2.7	3.80	7.06	8.00
Cartera neta en moneda legal (Variación % anual)	-4.4	-6.5	-7.6	-7.5	-3.85	-0.41	-0.40
Cartera neta en moneda extranjera (Variación % anual)	-26.4	-26.3	-28.6	-20.0	-18.00	-23.06	-17.50
Índice de la Bolsa de Bogotá - IBB	958.53	762.81	749.24	712.77	807.76	883.97	931.76
Índice General Bolsa de Valores de Colombia - IGBC							
Sector Externo							
Balanza de Pagos							
Cuenta corriente (US\$ millones)	-81	-24	263	148	-693	-453	n.d
Cuenta corriente (% del PIB) ^{3/}	-0.4	-0.1	1.3	0.7	-3.5	-2.2	n.d
Cuenta de capital y financiera (US\$ millones)	156	72	51	360	883	474	n.d
Cuenta de capital y financiera (% del PIB) ^{3/}	0.7	0.4	0.3	1.8	4.5	2.4	n.d
Comercio Exterior de bienes y servicios							
Exportaciones de bienes y servicios (US\$ millones)	3,714	3,792	4,063	4,109	3,592	3,788	n.d
Exportaciones de bienes y servicios (Variación % anual)	25.9	13.3	10.7	4.6	-3.3	-0.1	n.d
Importaciones de bienes y servicios (US\$ millones)	3,441	3,555	3,610	3,778	3,869	4,087	n.d
Importaciones de bienes y servicios (Variación % anual)	9.0	10.0	9.9	1.4	12.4	15.0	n.d
Tasa de Cambio							
Nominal (Promedio mensual \$ por dólar)	1,956.25	2,120.17	2,213.76	2,186.21	2,278.78	2,305.66	2,328.23
Devaluación nominal (% anual)	27.26	23.50	9.67	18.97	18.40	7.47	5.42
Real (1994=100 promedio) Fin de trimestre	110.23	118.44	120.76	119.79	119.53	117.82	119.42
Devaluación real (% anual)	13.21	11.65	0.51	8.06	8.44	-0.52	-1.11
Finanzas Públicas ^{4/}							
Ingresos Gobierno Nacional Central (% del PIB)	15.6	13.4	14.7	11.2	17.8	15.9	nd
Pagos Gobierno Nacional Central (% del PIB)	19.5	18.9	17.6	23.1	21.2	21.8	nd
Déficit(-)/Superávit(+) del Gobierno Nacional Central (% del PIB)	-4.0	-5.5	-2.9	-11.9	-3.4	-5.9	nd
Ingresos del sector público no financiero (% del PIB)	36.6	34.7	34.1	32.8	38.1	35.3	nd
Pagos del sector público no financiero (% del PIB)	35.8	36.3	36.4	46.4	37.2	38.6	nd
Déficit(-)/Superávit(+) del sector público no financiero (% del PIB)	0.8	-1.6	-2.3	-13.6	0.9	-3.3	nd
Saldo de la deuda del Gobierno Nacional (% del PIB)	29.1	33.2	35.6	38.0	36.3	38.8	nd

(pr) Preliminar.

^{1/} Calculado como el promedio ponderado por monto de las tasas de crédito de: consumo, preferencial, ordinario y tesorería. Se estableció como la quinta parte de su desembolso diario.^{2/} En el año 2000 el DANE realizó un proceso de revisión y actualización de la metodología de la Encuesta Nacional de Hogares (ENH), llamada ahora Encuesta Continua de Hogares (ECH), que incorpora los nuevos conceptos para la medición de las variables de ocupados y desocupados entre otros. A partir de enero de 2001 en la ECH los datos de población (ocupada, desocupada e inactiva) se obtienen de las proyecciones demográficas de la Población en Edad de Trabajar (PET), estimados con base en los resultados del censo de 1993, en lugar de las proyecciones en la Población Total (PT). Por lo anterior, a partir de la misma fecha las cifras no son comparables, y los datos correspondientes para las cuatro y las siete áreas metropolitanas son calculados por el Banco de la República.^{3/} Calculado con PIB trimestral en millones de pesos corrientes, fuente DANE.^{4/} Las cifras del SPNF son netas de transferencias. Los flujos están calculados con el PIB trimestral y los saldos de deuda con el PIB anual.

FUENTE: Banco de la República, DANE, Ministerio de Hacienda, CONFIS- Dirección General de Crédito Público, Superintendencia Bancaria, Bolsa de Bogotá.

1. INDICADORES GENERALES

1.1. Precios

Índice de Precios al Consumidor

Índice de precios al consumidor
Índice y variación mensual, año corrido y doce meses
Total nacional y Cúcuta. Tercer trimestre 2000 - 2001

Base: diciembre 1998=100

Período	Nacional				Cúcuta			
	Índice	variación %			Índice	variación %		
		mensual	año corrido	doce meses		mensual	año corrido	doce meses
2000								
Julio	116.81	-0.04	6.94	9.29	119.49	0.31	8.67	11.23
Agosto	117.18	0.32	7.27	9.10	119.96	0.40	9.10	10.93
Septiembre	117.68	0.43	7.73	9.20	120.36	0.33	9.46	11.28
2001								
Enero	120.04	1.05	1.05	8.49	122.96	1.17	1.17	10.40
Febrero	122.31	1.89	2.96	8.06	125.68	2.21	3.41	9.27
Marzo	124.12	1.48	4.49	7.81	127.63	1.56	5.02	9.50
Abril	125.54	1.15	5.69	7.98	129.27	1.28	6.37	9.50
Mayo	126.07	0.42	6.13	7.87	130.78	1.17	7.61	9.84
Junio	126.12	0.04	6.17	7.93	131.10	0.24	7.87	10.06
Julio	126.26	0.11	6.29	8.09	131.94	0.65	8.57	10.43
Agosto	126.59	0.26	6.57	8.03	132.70	0.57	9.19	10.62
Septiembre	127.06	0.37	6.96	7.97	132.93	0.17	9.38	10.45

Fuente: Dane

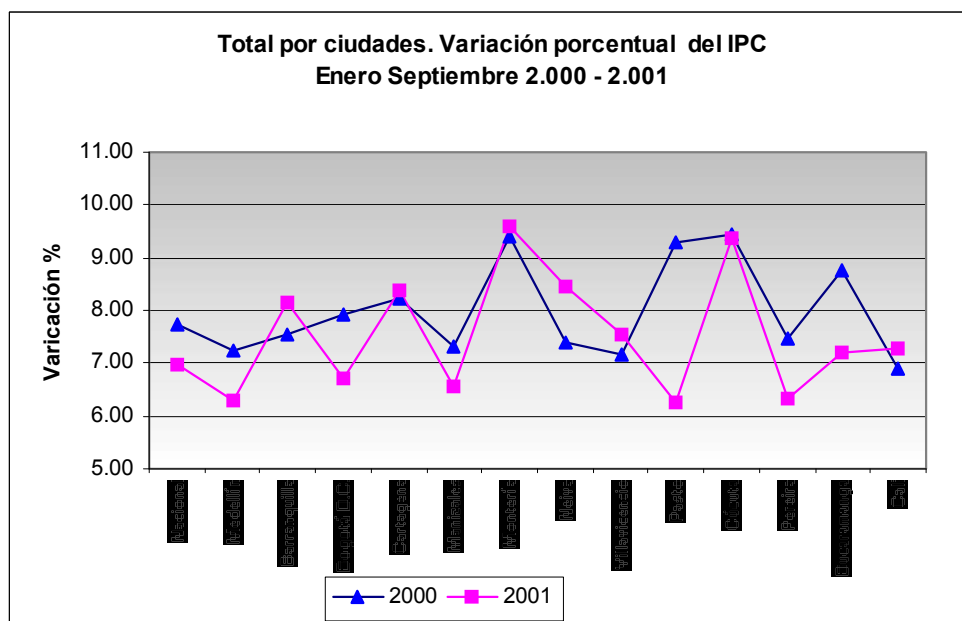

Fuente: DANE

Durante el tercer trimestre de 2001, la variación del Índice de Precios al Consumidor (IPC) en Cúcuta fue de 1.40%, superior en 0.36 puntos porcentuales a la registrada en el mismo período de 2000.

Entre julio y septiembre la inflación a nivel nacional fue superior en 0.04 puntos a la registrada durante ese mismo trimestre de 2000 (0.71%), esto es, que durante el tercer trimestre de 2001 la variación porcentual fue de 0.75%.

La inflación en Cúcuta y a nivel nacional en este tercer trimestre decreció en 1.32 y 0.86 puntos porcentuales respectivamente, en relación con el segundo trimestre de 2001.

De enero a septiembre la inflación en Cúcuta fue el producto del comportamiento de las variaciones porcentuales acumuladas que

presentaron los ocho grupos que conforman la canasta familiar, principalmente, Alimentos (12.41%), Transporte (10.36%), Salud (10.29%), Educación (9.97 %) y Vivienda (7.72%). Esta situación inflacionaria para Cúcuta, también se explica por las variaciones que presentaron los subgrupos en su contribución, como son los siguientes:

Subgrupo	Variación %		
	Julio	Agosto	Septiembre
Carnes y derivados de la carne	2.23	1.02	
Gastos ocupación de la vivienda	0.59	0.62	0.73
Hortalizas y legumbres	3.66	2.61	
Combustibles y servicios públicos	0.80	0.49	1.66
Alimentos varios	1.08	1.41	0.74
Lácteos grasas y huevos	0.88	0.92	1.24
Artíc. Para aseo y cuidado personal	0.78	1.16	1.33
Bienes y artículos para la salud	1.30	1.39	0.64
Frutas		3.62	
Pescados y otras de mar		5.23	

Fuente: DANE

En términos generales, durante el trimestre en mención, las principales alzas por artículos se dieron en cebolla, tomate, naranjas, panela, pescado de mar, río y otras, otras hortalizas y legumbres, otras bebidas no alcohólicas, aceites, otras frutas frescas, panela, pollo y energía eléctrica.

Referente a los gastos básicos por artículos, los que registraron mayor variación acumulada según su contribución, fueron: carne de res (32.89%), naranjas (42.24%), Tomate (64.77%), Panela (23.17%), Llantas 20.82%, Otros tubérculos (85.68%), Zanahoria (42.75%).

A nivel de ciudades, durante lo corrido del año 2001 las que presentan mayor variación acumulada son en su orden: Montería (9.59%), Cúcuta (9.38%), Neiva (8.47%), Cartagena (8.395) y Barranquilla (8.16%). Las ciudades que acumulan una menor tasa de inflación a septiembre, fueron:

Pasto (6.26%), Medellín (6.28%), Pereira (6.34%) , Manizales (6.57%) y Bogotá D.C. (6.70%).

**Cúcuta - Total Nacional. Variación porcentual del IPC por grupos.
Enero - Septiembre Año 2000 - 2001**

Grupos	Nacional		Cúcuta		Diferencia
	2000	2001	2000	2001	
Alimentos	6.66	9.82	10.42	12.41	1.99
Vivienda	4.71	3.62	8.13	7.72	-0.41
Vestuario	2.53	2.22	2.10	3.96	1.86
Salud	8.88	9.35	8.82	10.29	1.47
Educación	9.18	10.14	12.55	9.97	-2.58
Esparcimiento	7.57	7.03	4.38	6.86	2.48
Transpor. Comunicac.	14.19	7.81	15.16	10.36	-4.80
Gastos varios	13.32	7.12	11.10	7.23	-3.87

Fuente: DANE

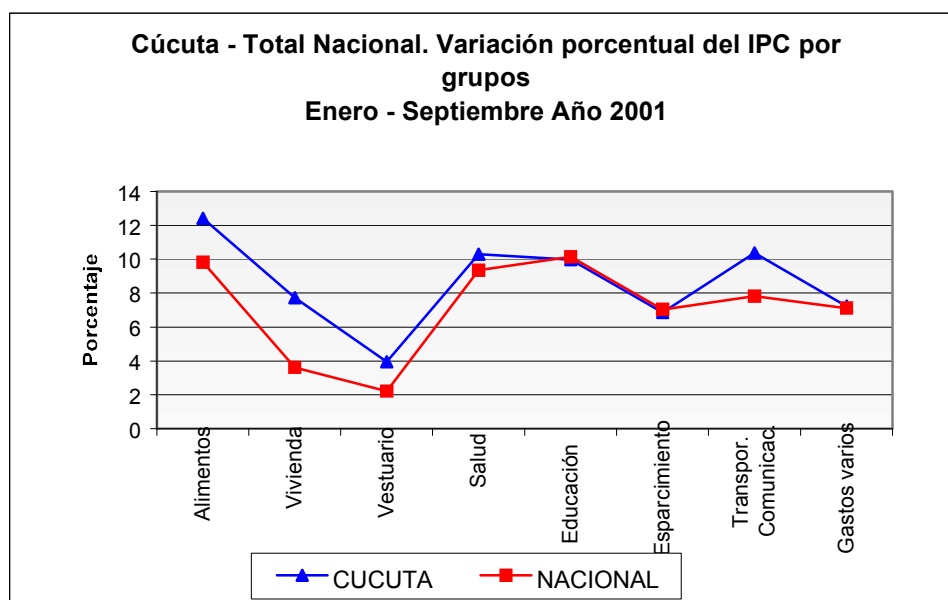

Fuente: DANE

1.3 Empleo

**Población total urbana en edad de trabajar y demás indicadores del mercado laboral
por intervalos semestrales Junio - Diciembre 2000, Tercer trimestre 2000 - 2001
Cúcuta - Área Metropolitana**

Concepto	E.N.H.		E.C.H.	
	2000		2000	2001
	Junio	Diciembre	Julio - Septiembre	Julio - Septiembre
Población en Edad de Trabajar %	73.6	73.6	73.8	74.04
Tasa Global de Participación	63.8	65.2	67.3	67.92
Tasa de Ocupación	51.1	53.7	56.9	57.36
Tasa de Desempleo	19.9	17.6	15.4	15.56
Población Total	762,373	772,000	766,000	788,000
Población en Edad de Trabajar	561,088	568,000	565,000	583,000
Población Económicamente Activa	358,188	370,000	380,000	396,000
Ocupados	286,907	305,000	321,000	335,000
Desocupados	71,281	65,000	59,000	62,000
Inactivos	202,900	198,000	185,000	187,000

E.N.H.: Encuesta Nacional de Hogares

E.C.H.: Encuesta Continua de Hogares

Fuente: DANE

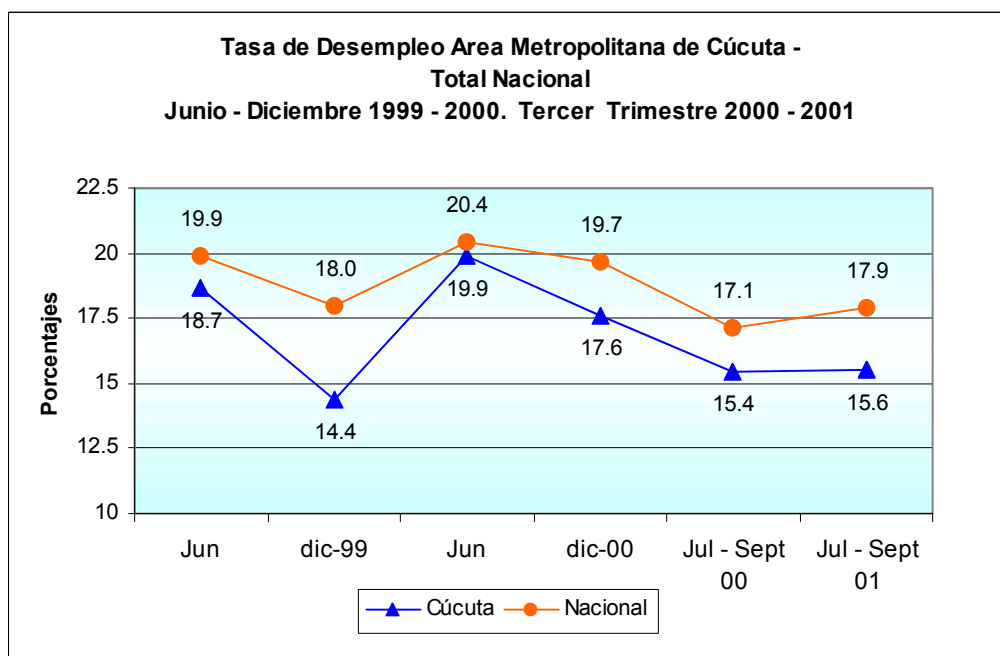

Fuente: DANE

Para el área metropolitana de Cúcuta (Cúcuta, El Zulia, Los Patios, Villa del Rosario) la tasa de desempleo para el trimestre julio - septiembre de 2001 fue de 15.56%, mientras que para el mismo período del año 2000 fue de 15.4%, lo que representa un leve incremento en 0.16 puntos porcentuales.

Durante el último trimestre la tasa de desempleo para las trece ciudades y sus áreas metropolitanas fue de 17.9%, que comparada con la de Cúcuta es superior en 2.30 puntos.

Las tasas de desempleo más altas entre las trece áreas metropolitanas para el trimestre julio - septiembre de 2001 se registraron en: Ibagué (24.48%), Cali (19.10%) y Bogotá D.C. 18.69%, en tanto que las más bajas fueron: Cúcuta (15.56%), Cartagena (15.61%) y Barranquilla (16.04%).

Entre estos dos períodos referenciados, la tasa de ocupación para Cúcuta aumentó 0.46 puntos porcentuales, es decir, se crearon 14.000 nuevos empleos entre julio y septiembre debido al mejoramiento económico de sectores como el de la construcción y el comercio.

**SENA Regional Norte de Santander. Ejecución Centro de Información y Empleo
III Trimestre**

Tipo de variable	III Trimestre		Acumulado Enero-Septiembre		Variación %	
	2000	2001	2000	2001	Trimestral	Acumulada
Inscritos	1,452	866	3,606	3,875	-40.4	7.5
Vacantes	1,015	988	2,402	2,844	-2.7	18.4
Colocados	368	654	1,052	1,536	77.7	46.0
Orientados	979	1,294	2,455	2,582	32.2	5.2

Fuente: Centro de Información y Empleo del SENA Regional Norte de Santander

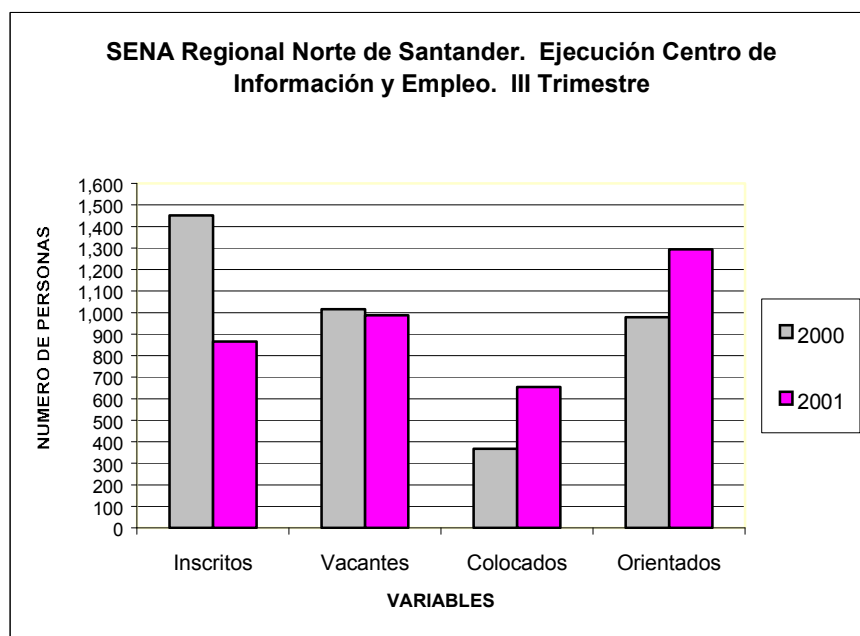

Fuente: Centro de Información y Empleo del SENA Regional Norte de Santander

El movimiento del trimestre en el Centro de Información y Empleo muestra una disminución en las variables inscritos y vacantes, en forma importante la primera, sin embargo, los acumulados señalan crecimiento en todas las variables especialmente la relacionada con las colocaciones debido a ajustes en los procesos que significan mayor análisis de perfiles y filtros adecuados en los envíos a las empresas.

1.4 Movimiento de Sociedades

Sociedades Constituidas - Área Metropolitana de Cúcuta Tercer Trimestre 2000 - 2001 (Miles de pesos)

Actividad Económica	2000		2001		Variación (%)	
	No.	Capital 1/	No.	Capital 1/	No.	Capital 1/
Total	123	2,963,059	155	2,815,316	26.02	-4.99
A-. Agricultura, ganadería, caza y silvicultura	2	2,860	2	1,450	0.00	-49.30
B-. Pesca	0	0	0	0	0.00	0.00
C-. Explotación de Minas y canteras	3	22,000	1	600	0.00	0.00
D-. Industria Manufacturera	11	165,500	16	568,900	45.45	243.75
E-. Suministro de electricidad, gas y agua	1	500	0	0	*	*
F-. Construcción	7	219,950	4	18,500	-42.86	-91.59
G-. Comercio al por mayor y al por menor	38	648,090	46	934,565	21.05	44.20
H-. Hoteles y Restaurantes	3	1,100	3	25,000	*	*
I-. Transporte, almacenamiento y comunic.	26	175,265	33	788,624	26.92	349.96
J-. Intermediación financiera	2	9,000	0	0	-100.00	-100.00
K-. Actividades Inmobiliarias, empresariales	19	1,627,390	36	383,056	89.47	-76.46
L-. Administración pública y defensa, seguridad social	3	3,200	0	0	*	*
M-. Educación	1	2,000	6	69,121	500.00	3,356.05
N-. Servicios sociales y de salud	3	29,200	5	13,500	66.67	-53.77
O-. Otras actividades de servicio comunitario	4	57,004	3	12,000	-25.00	-78.95
P-. Hogares privados con servicio doméstico	0	0	0	0	0.00	0.00
Q-. Organizaciones y órganos extraterritoriales	0	0	0	0	0.00	0.00

Fuente: Cámara de Comercio de Cúcuta

1/ Corresponde al capital autorizado

*/ Indeterminado

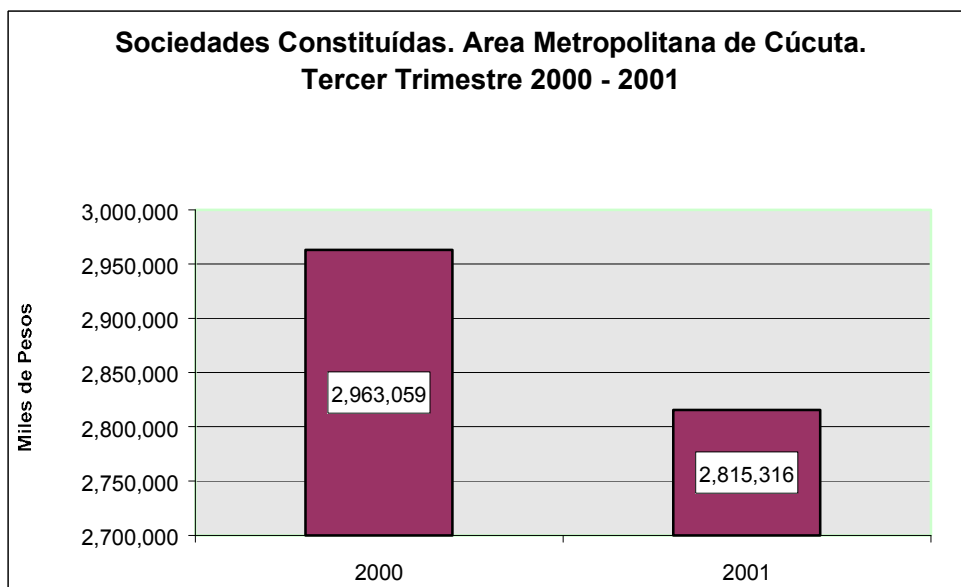

Fuente: Cámara de Comercio de Cúcuta

**Sociedades Reformadas - Área Metropolitana de Cúcuta
Tercer Trimestre 2000 - 2001**

(Miles de pesos)

Actividad Económica	2000		2001		Variación (%)	
	No.	Capital 1/	No.	Capital 1/	No.	Capital 1/
Total	28	2,644,826	30	84,007,153	7.14	3,076.28
A-. Agricultura, ganadería, caza y silvicultura	0	0	1	400	*	*
B-. Pesca	0	0	0	0	0.00	0.00
C-. Explotación de Minas y canteras	1	65,090	0	0	0.00	0.00
D-. Industria Manufacturera	2	95,000	1	30,000	-50.00	-68.42
E-. Suministro de electricidad, gas y agua	0	0	1	79,225,000	0.00	0.00
F-. Construcción	3	722,000	1	2,664	*	*
G-. Comercio al por mayor y al por menor	4	31,000	9	445,253	125.00	1,336.30
H-. Hoteles y Restaurantes	1	2,000	0	0	0.00	0.00
I-. Transporte, almacenamiento y comunic.	7	1,182,811	4	193,000	-42.86	-83.68
J-. Intermediación financiera	1	5,000	1	1,520	*	*
K-. Actividades Inmobiliarias, empresariales	8	508,925	4	510,316	-50.00	0.27
L-. Administración pública y defensa, seguridad social	0	0	0	0	0.00	0.00
M-. Educación	0	0	0	0	#¡DIV/0!	#¡DIV/0!
N-. Servicios sociales y de salud	1	33,000	3	330,000	*	*
O-. Otras actividades de servicio comunitario	0	0	5	3,269,000	#¡DIV/0!	#¡DIV/0!
P-. Hogares privados con servicio doméstico	0	0	0	0	0.00	0.00
Q-. Organizaciones y órganos extraterritoriales	0	0	0	0	0.00	0.00

Fuente: Cámara de Comercio de Cúcuta

1/ Corresponde al capital autorizado

*/ Indeterminado

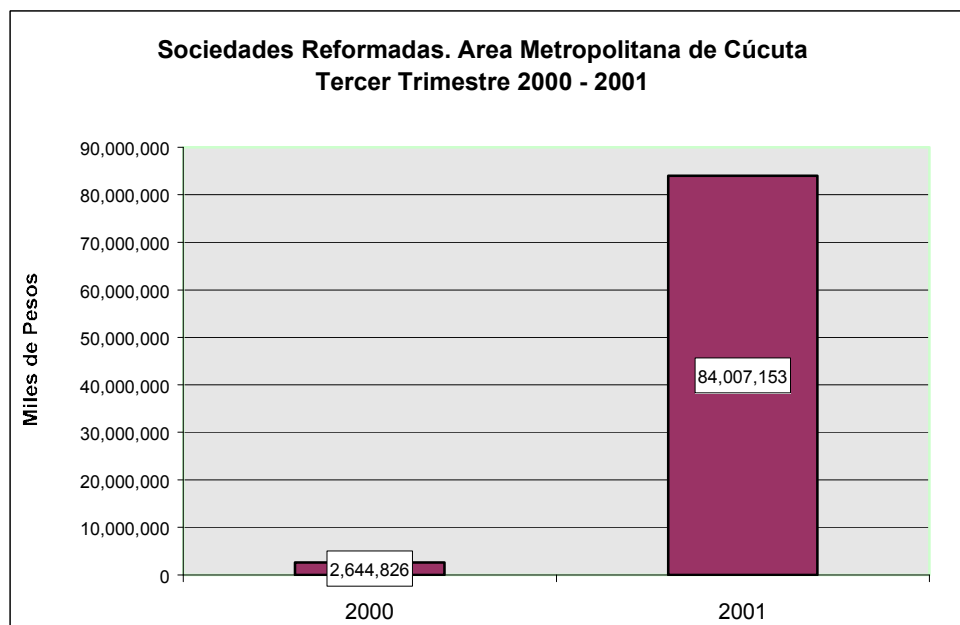

Fuente: Cámara de Comercio de Cúcuta

Sociedades Disueltas - Área Metropolitana de Cúcuta
Tercer Trimestre 2000 - 2001

(Miles de pesos)

Actividad Económica	2000		2001		Variación (%)	
	No.	Capital 1/	No.	Capital 1/	No.	Capital 1/
Total	36	1,265,794	26	164,140	-27.78	-87.03
A-. Agricultura, ganadería, caza y silvicultura	1	1,300	0	0	-100.00	-100.00
B-. Pesca	0	0	0	0	0.00	0.00
C-. Explotación de Minas y canteras	1	2,000	0	0	*	*
D-. Industria Manufacturera	1	200	1	500	0.00	150.00
E-. Suministro de electricidad, gas y agua	1	500	0	0	0.00	0.00
F-. Construcción	4	54,800	2	1,500	-50.00	-97.26
G-. Comercio al por mayor y al por menor	16	705,044	8	58,500	-50.00	-91.70
H-. Hoteles y Restaurantes	0	0	0	0	#¡DIV/0!	#¡DIV/0!
I-. Transporte, almacenamiento y comunic.	2	250,000	0	0	-100.00	-100.00
J-. Intermediación financiera	1	1,000	2	12,100	*	*
K-. Actividades Inmobiliarias, empresariales	7	105,950	12	91,140	71.43	-13.98
L-. Administración pública y defensa, seguridad social	0	0	0	0	0.00	0.00
M-. Educación	0	0	0	0	*	*
N-. Servicios sociales y de salud	2	145,000	1	400	-50.00	-99.72
O-. Otras actividades de servicio comunitario	0	0	0	0	*	*
P-. Hogares privados con servicio doméstico	0	0	0	0	0.00	0.00
Q-. Organizaciones y órganos extraterritoriales	0	0	0	0	0.00	0.00

Fuente: Cámara de Comercio de Cúcuta

1/ Corresponde al capital autorizado

*/ Indeterminado

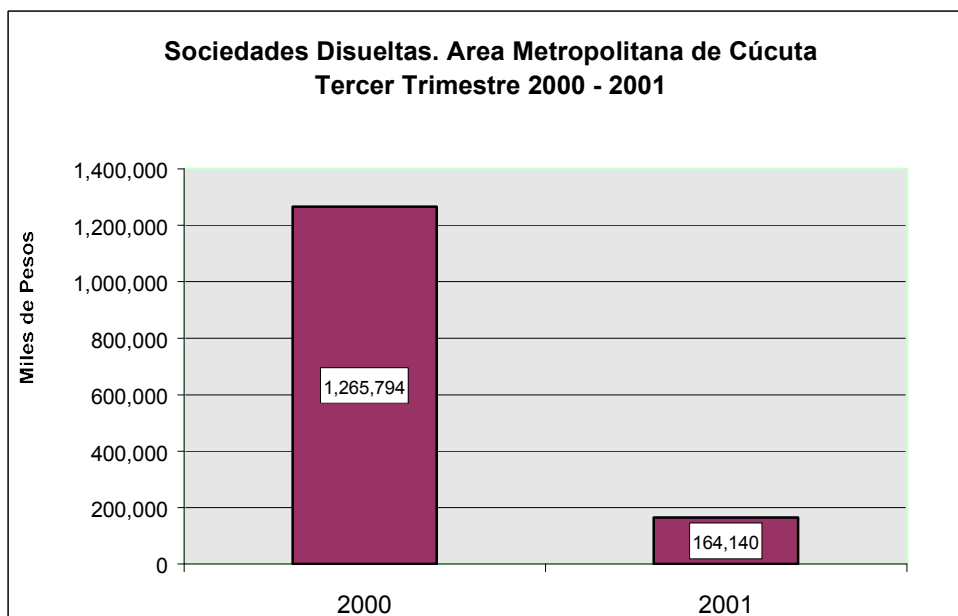

Fuente: Cámara de Comercio de Cúcuta

Inversión Neta de Sociedades - Área Metropolitana de Cúcuta
Tercer Trimestre 2000 - 2001
(Miles de pesos)

Actividad Económica	2000		2001		Variación (%)	
	No.	Capital 1/	No.	Capital 1/	No.	Capital 1/
Total	115	4,342,091	159	86,658,329	38.26	1,895.77
A. Agricultura, ganadería, caza y silvicultura	1	1,560	3	1,850	200.00	18.59
B. Pesca	0	0	0	0	0.00	0.00
C. Explotación de Minas y canteras	3	85,090	1	600	-66.67	-99.29
D. Industria Manufacturera	12	260,300	16	598,400	33.33	129.89
E. Suministro de electricidad, gas y agua	0	0	1	79,225,000	#DIV/0!	#DIV/0!
F. Construcción	6	887,150	3	19,664	-50.00	-97.78
G. Comercio al por mayor y al por menor	26	-25,954	47	1,321,318	80.77	-5,191.00
H. Hoteles y Restaurantes	4	3,100	3	25,000	-25.00	706.45
I. Transporte, almacenamiento y comunic.	31	1,108,076	37	981,624	19.35	-11.41
J. Intermediación financiera	2	13,000	-1	-10,580	-150.00	-181.38
K. Actividades Inmobiliarias, empresariales	20	2,030,365	28	802,232	40.00	-60.49
L. Administración pública y defensa, seguridad social	3	3,200	0	0	*	*
M. Educación	1	2,000	6	69,121	500.00	3,356.05
N. Servicios sociales y de salud	2	-82,800	7	343,100	*	-514.37
O. Otras actividades de servicio comunitario	4	57,004	8	3,281,000	100.00	5,655.74
P. Hogares privados con servicio doméstico	0	0	0	0	0.00	0.00
Q. Organizaciones y órganos extraterritoriales	0	0	0	0	0.00	0.00

Fuente: Cámara de Comercio de Cúcuta

1/ Corresponde al capital autorizado

*/ Indeterminado

Inversión Neta en Sociedades

La inversión neta resulta de sumar los activos totales registrado por la empresa que tanto se matriculan como las que renuevan su registro mercantil restándole el capital de las empresas que se cancelan.

El realizar esta operación nos permite establecer que la inversión neta en 159 empresas para el tercer trimestre del año 2001 alcanzó un total de

\$86.658 millones que comparado con el mismo período del año 2000 este registró la cifra de \$4.342 millones en 115 empresas .

Dicho diferencia de un año a otro obedece al aumento de capital de dos sociedades: una sociedad del sector suministro de electricidad, gas y agua, con un capital social de \$ 79.225 millones y otro del sector de servicios comunitarios que aumentó su capital en 1.600 millones.

Sin contabilizar estas empresa que distorsionan la tendencia de la información, se podría decir que la inversión neta en sociedades al comparar este tercer trimestre de 2001 con relación al 2000, la variación alcanzó el 34.3%, al pasar de \$ 4.342 millones a \$ 5.833 millones.

Los sectores económicos con mayor inversión corresponde a suministro de electricidad, gas y agua seguido de actividades de servicios comunitarios , entre otros; mientras la actividad inmobiliaria presenta una disminución de 60.5%.

Inversión Neta Empresarial de Cúcuta
Total Activos
Tercer Trimestre 2000 - 2001
(Miles de Pesos)

Actividad Económica (CIU)	2000		2001		Variación (%)	
	Nb.	Capital 1/	Nb.	Capital 1/	Nb.	Capital 1/
Total	2,052	57,726,612	2,489	33,741,363	21.30	-41.55
Agricultura, Ganadería, caza y silvicultura	21	277,753	24	165,500	14.29	-40.41
Pesca	1	700	1	600	0.00	-14.29
Explotación de Minas y Canteras	26	131,672	38	142,771	46.15	8.43
Industria Manufacturera	386	4,117,659	407	3,520,049	5.44	-14.51
Suministro de Electricidad, Gas y Agua	5	4,200	6	8,175	20.00	94.64
Construcción	81	1,884,437	91	1,512,577	12.35	-19.73
Comercio, reparación de vehículos, efectos personales y enseres domésticos	1,041	13,606,789	1,361	13,667,578	30.74	0.45
Hoteles y Restaurantes	87	478,122	119	1,824,152	36.78	281.52
Transporte, almacenamiento y Comunicaciones	78	1,748,415	89	1,061,845	14.10	-39.27
Intermediación Financiera	73	27,365,131	58	7,398,481	-20.55	-72.96
Actividad Inmobiliarias, empresas y de alquiler	136	6,802,883	167	2,456,123	22.79	-63.90
Administración pública y defensa, seguridad social de afiliación obligatoria	3	3,200	3	1,400	nd	nd
Educación	7	14,462	12	85,121	71.43	488.58
Servicios sociales y de salud	18	113,324	29	1,239,200	61.11	993.50
Otras actividades de servicios comunitarios, sociales y personales	89	1,177,865	84	657,791	-5.62	-44.15
Hogares privados con servicio doméstico	0	0	0	0	nd	nd
Organización y órganos extraterritoriales	0	0	0	0	nd	nd

Fuente: Cámara de Comercio de Cúcuta

1/ Corresponde al capital autorizado

Inversión Neta: Matriculadas + Renovadas - Disueltas

nd.: no determinado

Inversión Neta Empresarial

Analizando el Tercer trimestre del 2001 de la Inversión Neta Empresarial de Cúcuta con relación al mismo período del año 2000, es de destacar el crecimiento de capital correspondiente a la actividad de Hoteles y Restaurantes, así mismo de Comercio al por mayor y al por menor, Industria manufacturera. También es de destacar el comportamiento negativo de las actividades: inmobiliarias, Construcción e Intermediación Financiera.

**Área Metropolitana de Cúcuta. Movimiento del Registro Mercantil
Tercer Trimestre 2000 - 2001**

Años	Matrículas		Renovaciones		Cancelaciones		Total 1/	
	2000	2001	2000	2001	2000	2001	2000	2001
Total	833	1,276	1,446	1,474	251	276	2,028	2,474
Personas Naturales	697	1,114	1,181	1,204	209	244	1,669	2,074
Empresas Unipersonales	15	47	34	27	7	2	42	72
Sociedades Anónimas	7	3	13	7	8	0	12	10
Sociedades Limitadas	65	65	193	197	20	22	238	240
Sociedades Colectivas	0	0	0	0	0	0	0	0
Sociedades Comandita Simple	0	0	2	2	0	0	2	2
Sociedades Comandita Acciones	0	0	3	0	0	0	3	0
Sociedad Extranjera	0	2	0	1	0	0	0	3
Sociedades de Hecho	13	7	8	14	6	6	15	15
Sociedades Civiles	0	0	0	0	0	0	0	0
Empresa Asociativa de Trabajo	36	38	12	22	1	2	47	58
Establecimientos de Comercio	843	1,285	843	1,478	276	334	1,410	2,429

Fuente: Cámara de Comercio de Cúcuta

En Establecimientos de Comercio se incluye, principales, sucursales y agencias

1/ Matrículas+renovaciones-cancelaciones

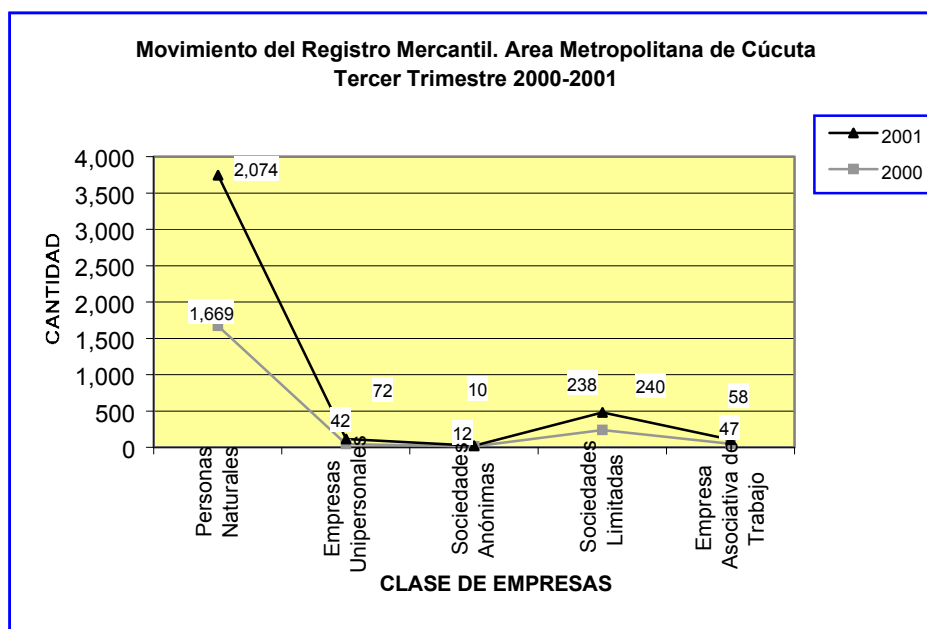

Fuente: Cámara de Comercio de Cúcuta

Movimiento del Registro Mercantil

Matrículas:

Un total de 1.276 nuevas empresas se han registrado en este tercer trimestre, mientras que para el mismo período de tiempo en el año inmediatamente anterior, este movimiento registro la inscripción de 833 nuevas empresas; permitiendo establecer que la variación positiva anual representó el 53.2%, es decir, 443 empresas más que el año 2000.

Renovaciones:

La medición de crecimiento estadístico de las empresas que año a año cumplen con la obligación legal de renovar la inscripción del registro mercantil, nos permite conocer la cantidad de empresas que se mantienen en la actividad económica regional.

Si en el año 2000 se inscribieron 833 empresas nuevas y 1.446 empresas renovaron su inscripción en el tercer trimestre de este año y si se le restan las 251; es de esperarse que un total de 2.028 empresas han debido renovar su inscripción en el año 2001.

Revisando el movimiento de renovación permite establecer que de Julio a Septiembre de 2001 renovaron su inscripción un total de 1.474; es decir, que 554 empresas no cumplieron con esta obligación legal.

Cancelaciones:

Si comparamos los datos estadísticos de cancelación del tercer trimestre del año 2001 con relación al mismo período de tiempo del año inmediatamente anterior, podemos informar que creció en un 10%.

1.5 Tasa de cambio

Promedio de las tasas de cambio

Período	Cúcuta 1/	Venezuela 2/	Colombia 3/
	Pesos por Bolívar	Bolívares por Dólar	Pesos por Dólar
2000			
Enero	2.78	652.38	1,923.58
Febrero	2.80	658.86	1,950.64
Marzo	2.77	666.31	1,956.25
Abril	2.76	672.38	1,986.77
Mayo	2.83	679.57	2,055.71
Junio	2.92	680.80	2,120.17
Julio	3.00	685.49	2,161.34
Agosto	2.96	688.94	2,187.38
Septiembre	2.95	690.11	2,213.76
2001			
Enero	2.97	699.80	2,241.40
Febrero	2.94	702.90	2,243.42
Marzo	2.90	705.73	2,278.92
Abril	2.89	709.93	2,323.10
Mayo	2.94	714.56	2,346.93
Junio	2.99	716.82	2,305.66
Julio	2.97	722.36	2,304.28
Agosto	2.91	731.38	2,286.54
Septiembre	2.95	743.33	2,328.23
Variaciones Porcentuales Mensuales			
2000			
Enero	6.07	0.18	2.52
Febrero	-1.01	0.44	0.09
Marzo	-1.36	0.40	1.58
Abril	-0.34	0.60	1.94
Mayo	1.73	0.65	1.03
Junio	1.70	0.32	-1.76
Julio	-0.67	0.77	-0.06
Agosto	-2.02	1.25	-0.77
Septiembre	1.37	1.63	1.82
Variaciones Porcentuales Año Completo			
2001			
Enero	6.83	7.27	16.52
Febrero	5.00	6.68	15.01
Marzo	4.69	5.92	16.49
Abril	4.71	5.58	16.93
Mayo	3.89	5.15	14.17
Junio	2.40	5.29	8.75
Julio	-1.00	5.38	6.61
Agosto	-1.69	6.16	4.53
Septiembre	0.00	7.71	5.17

Fuente: Banco Central de Venezuela, Casas de Cambio, y Superbancaria
 1/ Casas de Cambio - Promedio venta
 2/ Tasa oficial y a partir del 22 de abril de 1996 corresponde al promedio de venta de la tasa referencial del BCV.
 3/ Tasa representativa del mercado, promedio de días hábiles.

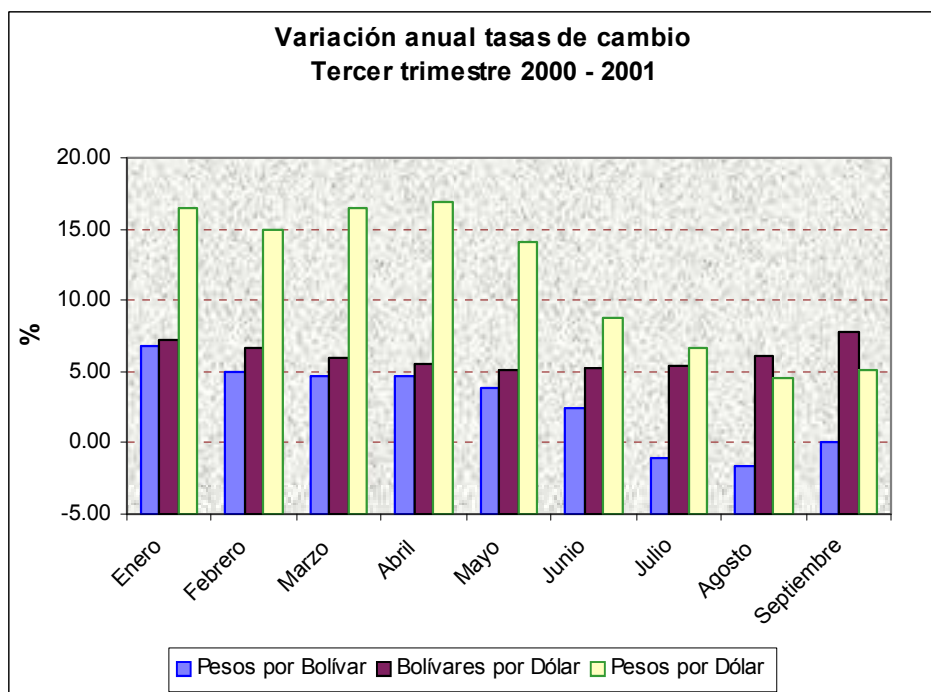

Fuente: Banco Central de Venezuela, Casas de Cambio y Superbancaria

Las tasas de cambio que se operan en la zona de frontera mostraron los siguientes comportamientos para el tercer trimestre del año 2001, así: El peso colombiano frente al bolívar finalizó el mes de septiembre con una variación trimestral de -1.34% con respecto al mes de junio de 2001; frente al dólar americano registró una devaluación de 0.97%; finalmente, y para el mismo período la divisa venezolana alcanzó una devaluación de 3.70% frente al dólar.

2. COMERCIO EXTERIOR

2.1 Exportaciones

Administración Local de Aduanas Cúcuta
Exportaciones tercer trimestre 2000 - 2001
 Vehículos Egresados

Mes	Vehículos Egresados			
	2000	2001	Variación Nominal	Variación %
T O T A L	11,219	13,054	1,835	16.36
Julio	3,062	4,564	1,502	49.05
Agosto	4,199	3,672	-527	-12.55
Septiembre	3,958	4,818	860	21.73

Fuente : DIAN

División Servicio al Comercio Exterior

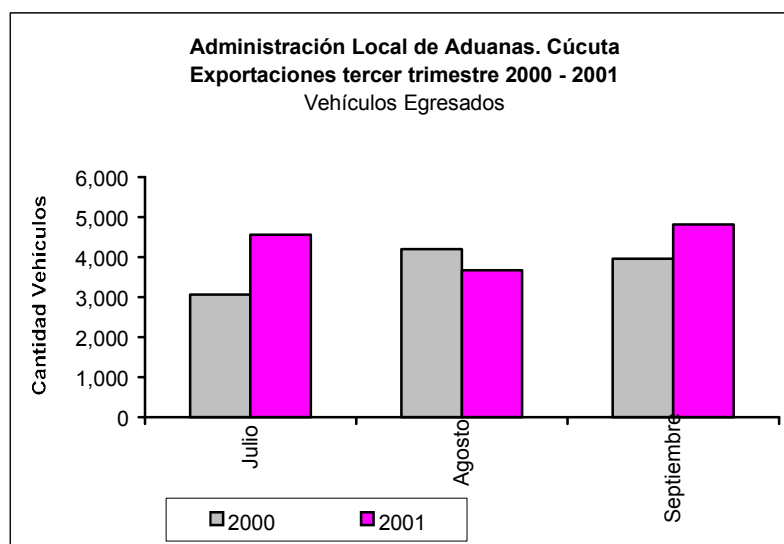

Fuente: DIAN - División Servicio al Comercio Exterior

Del total de las exportaciones realizadas en el tercer trimestre de 2001 se observa un ligero incremento frente a los vehículos egresados dentro del proceso de las exportaciones realizadas durante el mismo periodo del año 2.000, en 1.835 vehículos para un porcentaje del 16%.

El mes de más afluencia de vehículos es el mes de septiembre del presente año con 4. 818, siendo superior a los 4.199 del mes de agosto del año 2.000.

Administración Local de Aduanas Cúcuta
Exportaciones tercer trimestre 2000 - 2001
Miles de Dólares

Mes	Valor en dólares			
	2000	2001	Variación Nominal	Variación %
T O T A L	222,104	277,809	55,705	25.08
Julio	69,086	93,250	24,164	34.98
Agosto	83,337	77,788	-5,549	-6.66
Septiembre	69,681	106,771	37,090	53.23

Fuente : DIAN

División Servicio al Comercio Exterior

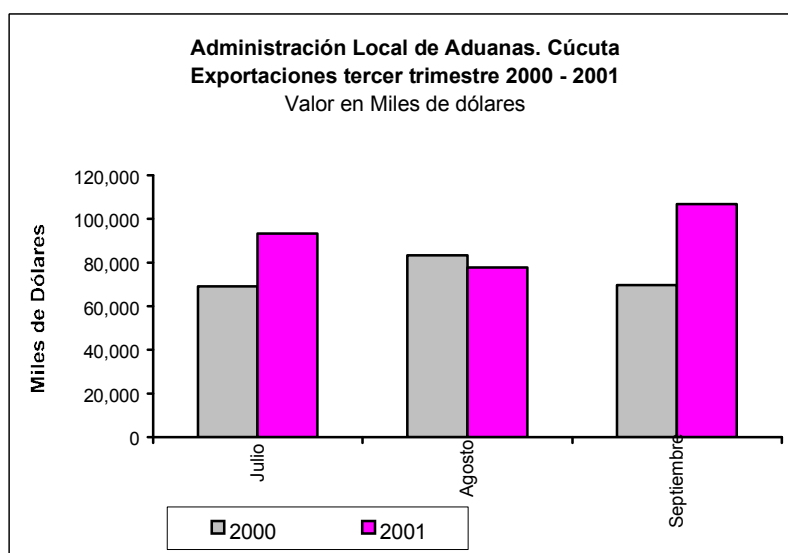

Fuente: DIAN - División Servicio al Comercio Exterior

Respecto a la comparación de las exportaciones teniendo en cuenta su valor en dólares del tercer trimestre del año 2.001 frente al mismo periodo del 2.000, se observa un incremento de US\$ 55.705 para un 25%.

Es de anotar que durante todo lo corrido del año 2.000 y lo transcurrido en el año 2.001, los meses de mayo y agosto del año 2.000, fueron superiores en las exportaciones teniendo en cuenta el valor del dólar frente a los mismos meses del año 2.001.

Administración Local de Aduanas Cúcuta
Exportaciones tercer trimestre 2000 - 2001

Miles de Toneladas

Mes	Peso Bruto			
	2000	2001	Variación Nominal	Variación %
T O T A L	152,733	193,449	40,716	26.66
Julio	50,609	65,236	14,627	28.90
Agosto	49,559	58,215	8,656	17.47
Septiembre	52,565	69,998	17,433	33.16

Fuente : DIAN

División Servicio al Comercio Exterior

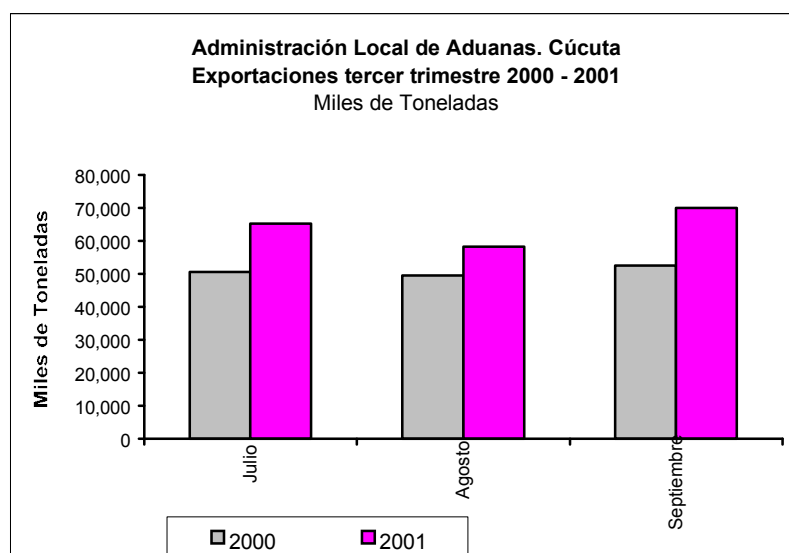

Fuente: DIAN – División Servicio al Comercio Exterior

En relación al peso bruto se presenta un aumento durante el tercer trimestre del presente año frente al tercer trimestre del año 2.000 de 40.716 kilogramos, para un porcentaje del 26%.

En el mes de septiembre del año en curso se presentó el mayor incremento en relación al peso de las exportaciones con un total de 69.998 kilogramos, frente a 52.565 kilogramos del mes de septiembre del año 2.000.

2.2 Importaciones

Administración Local de Aduanas.Cúcuta Importaciones tercer trimestre 2000 - 2001 Vehículos Ingresados

Mes	Vehículos Ingresados			
	2000	2001	Variación Nominal	Variación %
T O T A L	5,451	4,915	-536	-9.83
julio	1,756	1,447	-309	-17.60
agosto	1,926	1,535	-391	-20.30
septiembre	1,769	1,933	164	9.27

Fuente: DIAN

División Servicio al Comercio Exterior

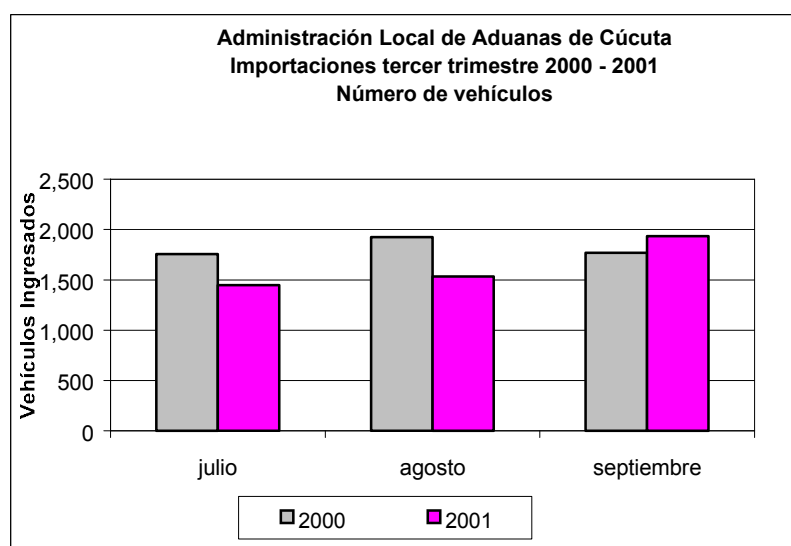

Fuente: DIAN – División Servicio al Comercio Exterior

La cantidad de vehículos ingresados con carga por los lugares habilitados: Puente Internacional Simón Bolívar, Puente Internacional Francisco de Paula Santander y Puente Unión (Puerto Santander), en el año 2001 se ha reducido con respecto al año 2000 en casi un 10% promediando el trimestre, esto se puede atribuir al cambio del bolívar que se ha mantenido a un valor alto, se puede observar sin embargo que en septiembre se ha empezado a obtener un repunte, esto debido a que se acerca la temporada navideña.

Administración Local de Aduanas.Cúcuta
Importaciones tercer trimestre 2000 - 2001
Miles de Dólares

Mes	Valor en Dólares			
	2000	2001	Variación Nominal	Variación %
T O T A L	87,945	84,001	-3,944	-4.48
Julio	29,194	25,038	-4,156	-14.24
Agosto	32,946	27,267	-5,679	-17.24
Septiembre	25,805	31,696	5,891	22.83

Fuente: DIAN

División Servicio al Comercio Exterior

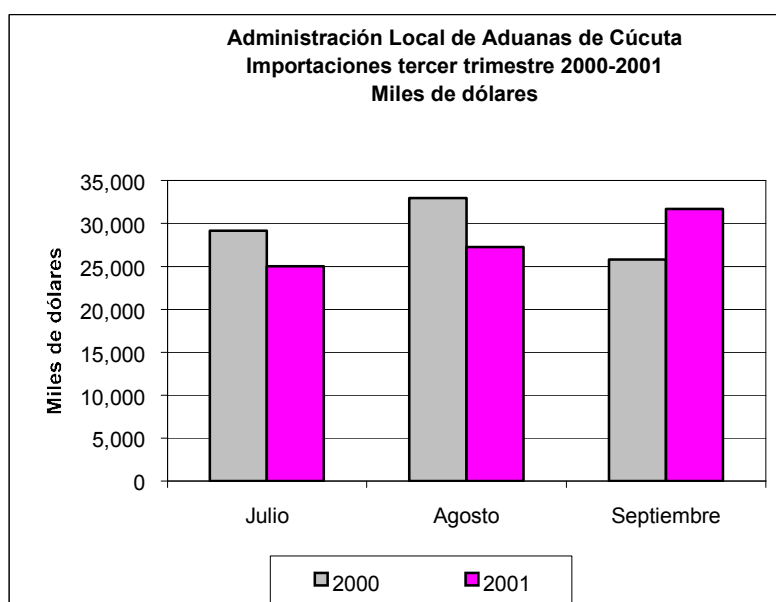

Fuente: DIAN – División Servicio al Comercio Exterior

El valor en dólares de las mercancías ingresadas tiene una tendencia a la baja en el comparativo del año 2001 contra el año 2000 en promedio del 8.8%, pero en septiembre se presenta un alza, como se indica empieza la temporada navideña y empiezan a llegar los vehículos modelos 2002 .

Administración Local de Aduanas.Cúcuta
Importaciones tercer trimestre 2000 - 2001
Miles de Toneladas

Mes	Peso Bruto			
	2000	2001	Variación Nominal	Variación %
T O T A L	105,971	93,462	-12,509	-11.80
Julio	36,788	27,896	-8,892	-24.17
Agosto	37,526	23,491	-14,035	-37.40
Septiembre	31,657	42,075	10,418	32.91

Fuente: DIAN

División Servicio al Comercio Exterior

Fuente: DIAN – División Servicio al Comercio Exterior

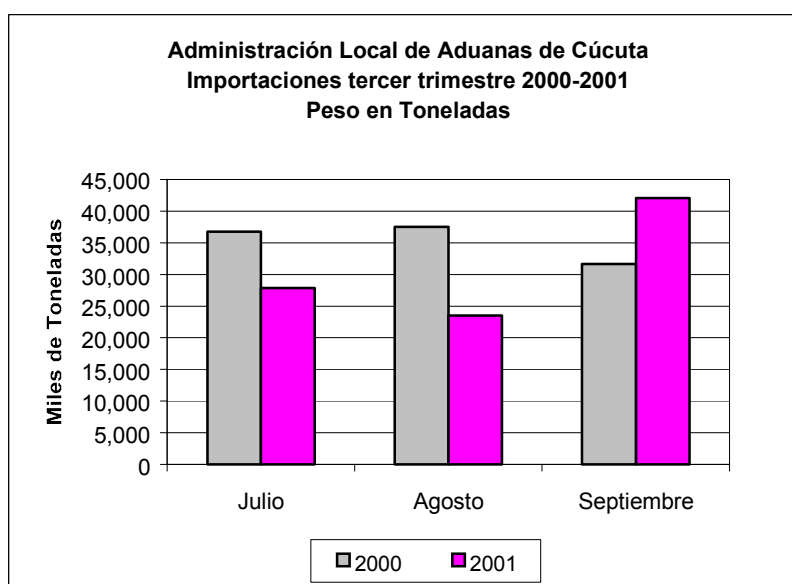

El total del peso bruto de las mercancías presento un descenso en el año 2001 con relación al año 2000 de cerca del 4.5% si comparamos el promedio del trimestre, con una mejoría en el mes de septiembre. Es de anotar que en Venezuela este trimestre coincide con el periodo vacacional estudiantil y en algo puede afectar las exportaciones de Venezuela hacia Colombia.

3. MONETARIOS Y FINANCIEROS

3.2 Financieros

**Principales fuentes de los recursos del sistema financiero
Área Metropolitana de Cúcuta ***
(Millones de Pesos)

Entidades	Sept. 2000	Junio- 2001	Sept.- 2001	Variaciones			
				Año Completo		Tercer Trimestre	
				Absoluta	%	Absoluta	%
TOTAL	557,078	613,437	643,475	86,397	15.5	30,038	4.9
1. Bancos Comerciales	432,434	567,362	595,169	162,735	37.6	27,807	4.9
Depósitos en cuenta corriente bancaria	86,116	107,912	100,998	14,882	17.3	-6,914	-6.4
Certificados de depósito a término	130,862	170,277	181,482	50,620	38.7	11,205	6.6
Depósitos de ahorro	213,510	287,565	311,223	97,713	45.8	23,658	8.2
Certificados de Ahorro de valor constante	982	866	754	-228	-23.2	-112	-12.9
Otros depósitos y obligaciones en m/l.	964	742	712	-252	-26.1	-30	-4.0
2. Corp. de ahorro y vivienda	110,109	31,288	33,064	-77,045	-70.0	1,776	5.7
Certificados de depósitos a término	39,423	15,741	15,947	-23,476	-59.5	206	1.3
Depósitos de ahorro	70,399	15,547	17,117	-53,282	-75.7	1,570	10.1
Certificados de ahorro de valor constante	287	0	0	-287	-100.0	0	**
3. Cias. de financiamiento comercial	14,535	14,787	15,242	707	4.9	455	3.1
Certificados de depósito a término	14,370	14,660	15,136	766	5.3	476	3.2
Otros depósitos y obligaciones en m/l.	165	127	106	-59	-35.8	-21	-16.5

Fuente: Superintendencia Bancaria

* Área metropolitana de Cúcuta, Decreto 508 de Julio 3/91, conformada por los municipios de Cúcuta, Villa del Rosario, Los Patios, El Zulia y San Cayetano.

** Variación indeterminada

El sistema financiero del área metropolitana de Cúcuta reflejó para el tercer trimestre del año 2001 un incremento de 15.5% en el saldo de sus operaciones de captación respecto al mismo período del año anterior, monto superior en \$86.397 millones de pesos, donde sobresalen los bancos comerciales con un aumento de 37.6% y \$162.735 millones, no obstante la caída en los saldos de las corporaciones de ahorro y vivienda en un 70%, debido a la transformación de éstas en bancos.

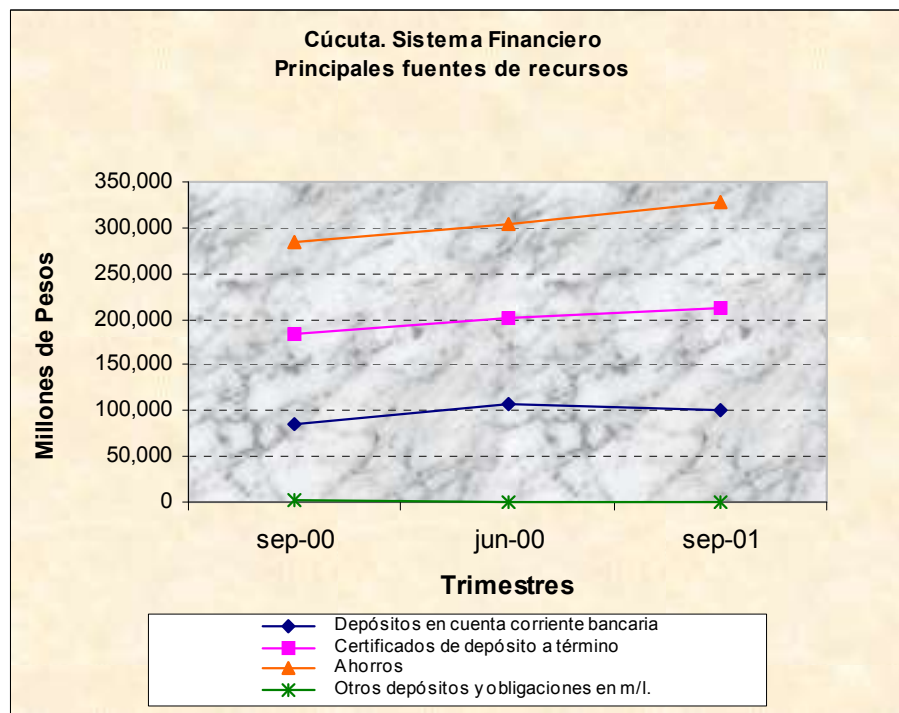

Fuente: Superintendencia Bancaria

Los depósitos de ahorro reflejaron el mayor crecimiento con un 45.8% en año completo, seguido por los certificados de ahorro a término con el 38.7% y los depósitos en cuenta corriente con 17.3%; por su parte, las corporaciones de ahorro y vivienda así como las compañías de financiamiento comercial presentaron disminuciones en sus saldos de las diferentes líneas de captación.

Para el trimestre en análisis el aumento en los saldos solo se presentó en los depósitos de ahorro y los certificados de depósito a término.

Principales usos de los recursos del sistema financiero
Area metropolitana de Cúcuta *
 (Millones de Pesos)

Entidades	Sep.- 2000	Junio- 2001	Sept.- 2001	Variaciones			
				Año completo		Tercer Trimestre	
				Absoluta	%	Absoluta	%
TOTAL	362,608	354,343	355,502	-7,106	-2.0	1,159	0.3
1. Bancos comerciales	275,592	321,532	323,113	47,521	17.2	1,581	0.5
Cartera vigente y vencida	275,592	321,532	323,113	47,521	17.2	1,581	0.5
- Cartera vigente	225,398	283,873	285,246	59,848	26.6	1,373	0.5
- Cartera vencida	50,194	37,659	37,867	-12,327	-24.6	208	0.6
2. Corporaciones de ahorro y vivienda	84,506	29,962	29,106	-55,400	-65.6	-856	-2.9
Cartera vigente y vencida	84,506	29,962	29,106	-55,400	-65.6	-856	-2.9
- Cartera vigente	72,397	24,910	24,463	-47,934	-66.2	-447	-1.8
- Cartera vencida	12,109	5,052	4,643	-7,466	-61.7	-409	-8.1
3. Compañías de financiamiento comercial	2,510	2,849	3,283	773	30.8	434	15.2
Cartera vigente y vencida	2,510	2,849	3,283	773	30.8	434	15.2
- Cartera vigente	2,409	2,784	3,151	742	30.8	367	13.2
- Cartera vencida	101	65	132	31	30.7	67	103.1

Fuente: Superintendencia Bancaria

* Area Metropolitana de Cúcuta, Decreto 508 de Julio 3/91, conformada por los municipios de Cúcuta, Villa del Rosario, Los Patios, El Zulia, y San Cayetano.

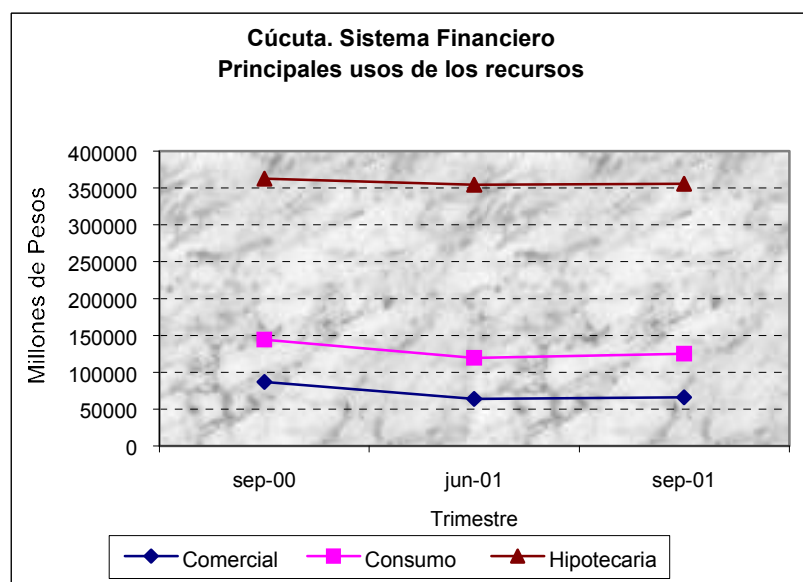

Fuente: Superintendencia Bancaria

Las operaciones de usos de los recursos mostraron un decrecimiento de 2.0% comparados los trimestres septiembre de 2000 y 2001. La cartera vencida en el grupo de los bancos comerciales refleja una disminución de 24.6%, mientras en la corporaciones de ahorro y vivienda la caída de la cartera total es de 65.6%, situación producida por los cambios efectuados al interior del sistema financiero principalmente por las transformaciones de algunas entidades en bancos comerciales.

Distribución de la cartera vigente y vencida, según destino
Area metropolitana de Cúcuta*
(Millones de Pesos)

Destino económico	Saldos Cartera		Cartera		Saldos Cartera		Cartera		Variación anual			
	sept - 2000		sept.	sept. - 2001		sept.	Vigente		Vencida			
	Vigente	Vencida	2000	Vigente	Vencida	2001	Absoluta	%	Absoluta	%		
TOTAL	300,204	62,404	362,608	312,860	42,642	355,502	12,656	4.2	-19,762	-31.7		
1. Comercial	58,162	28,976	87,138	58,735	7,535	66,270	573	1.0	-21,441	-74.0		
Bancos	51,414	26,390	77,804	55,245	7,137	62,382	3,831	7.5	-19,253	-73.0		
Corporaciones de ahorro y vivienda	5,474	2,586	8,060	1,481	340	1,821	-3,993	-72.9	-2,246	-86.9		
Compañías de financiamiento comercial	1,274	0	1,274	2,009	58	2,067	735	57.7	58	**		
2. Consumo	51,701	5,373	57,074	54,440	4,555	58,995	2,739	5.3	-818	-15.2		
Bancos	49,965	5,013	54,978	53,223	4,446	57,669	3,258	6.5	-567	-11.3		
Corporaciones de ahorro y vivienda	601	259	860	75	35	110	-526	-87.5	-224	-86.5		
Compañías de financiamiento comercial	1,135	101	1,236	1,142	74	1,216	7	0.6	-27	-26.7		
3. Hipotecario	190,341	28,055	218,396	199,685	30,552	230,237	9,344	4.9	2,497	8.9		
Bancos	124,019	18,791	142,810	176,778	26,284	203,062	52,759	42.5	7,493	39.9		
Corporaciones de ahorro y vivienda	66,322	9,264	75,586	22,907	4,268	27,175	-43,415	-65.5	-4,996	-53.9		

Fuente: Superintendencia Bancaria

* Area Metropolitana de Cúcuta, Decreto 508 de julio 3/91, conformada por los municipio de Cúcuta, Villa del Rosario, Los Patios, El Zulia y San Cayetano.

** Indeterminada

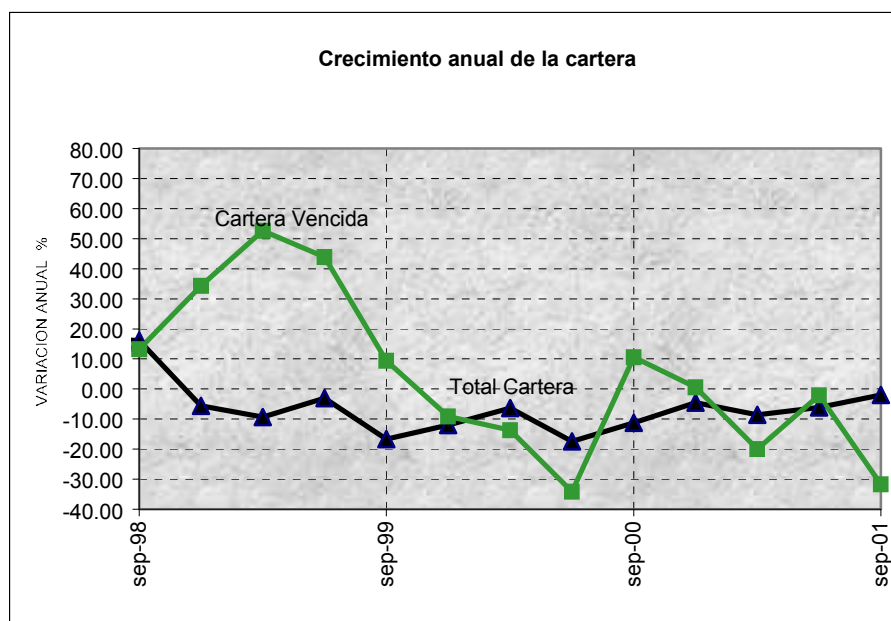

Fuente: Superintendencia Bancaria

La distribución de la cartera vigente y vencida del área metropolitana de Cúcuta según destino económico presenta una variación de \$12.656 y -\$19.762 millones respectivamente en año completo para el tercer trimestre del presente año con respecto al mismo período del año 2000, situación que se analizó de acuerdo a las afirmaciones contenidas en el párrafo precedente.

La cartera vencida de tipo comercial registró la caída más significativa en año completo, -73.0%, seguida por la de consumo -15.2%, no obstante se presentó un leve aumento en la cartera hipotecaria de 8.9%.

4. FISCALES

4.1 Ejecuciones Presupuestales

Situación Fiscal del Gobierno Central del Departamento Norte de Santander

Millones de pesos

Concepto	Acumulados a septiembre		Variación (%)
	2000	2001	
I Ingresos	120,456	149,946	24.48
A Ingresos Corrientes	116,300	147,969	27.23
A.1 Ingresos Tributarios	30,195	33,309	10.31
A.2 Ingresos no Tributarios	2,122	2,509	18.20
A.3 Ingresos por Transferencias	83,982	112,152	33.54
B Ingresos de capital	4,156	1,976	-52.45
II Gastos	118,168	130,935	10.80
A Gastos Corrientes	110,321	129,709	17.57
A.1 Gastos de Funcionamiento	101,622	122,239	20.29
. Remuneración del trabajo	94,563	117,365	24.11
. Gastos Generales	7,059	4,874	-30.96
A.2 Intereses Deuda Pública	5,594	3,883	-30.59
A.3 Gastos por Transferencias	3,105	3,587	15.53
B Gastos de Capital	7,847	1,226	-84.38
III Préstamo Neto	0	0	0.00
I-II+III Superávit (Déficit Total)	2,288	19,011	730.97

Fuente: Ejecución presupuestal trimestral de la Gobernación de Norte de Santander

Al finalizar el tercer trimestre del año 2001, los ingresos corrientes del gobierno central departamental de Norte de Santander ascendieron a \$147.969 millones de pesos, con incremento anual del 27.23%, y donde se destaca el renglón de transferencias con \$112.152 millones que equivale a un 75% del total de los ingresos.

Por su parte, los gastos corrientes totalizaron \$129.709 millones, monto superior en un 17.57% respecto al total de septiembre del año 2000 y donde sobresale el rubro de gastos de funcionamiento con \$122.239 millones con un incremento del 20.29% con relación al mismo período.

Situación Fiscal del Gobierno Central del Municipio de Cúcuta

Millones de pesos

Concepto	Acumulados a septiembre		Variación (%)
	2000	2001	
I Ingresos	46,619	67,837	45.51
A Ingresos Corrientes	46,155	66,911	44.97
A.1 Ingresos Tributarios	16,517	25,480	54.26
A.2 Ingresos no Tributarios	12,287	22,037	79.36
A.3 Ingresos por Transferencias	17,351	19,394	11.77
B Ingresos de capital	464	927	99.72
II Gastos	43,033	49,005	13.88
A Gastos Corrientes	33,589	39,518	17.65
A.1 Gastos de Funcionamiento	30,828	37,124	20.42
. Remuneración del trabajo	15,582	12,770	-18.04
. Gastos Generales	15,246	24,353	59.73
A.2 Intereses Deuda Pública	1,335	1,524	14.15
A.3 Gastos por Transferencias	1,426	870	-38.95
B Gastos de Capital	9,444	9,487	0.45
III Préstamo Neto	0	0	0.00
I-II+III Superávit (Déficit Total)	3,586	18,833	425.20

Fuente: Ejecución presupuestal trimestral del Municipio de Cúcuta

La dinámica de los ingresos por el lado del gobierno municipal en la ciudad capital experimentó un aumento significativo del 45.51%, debido al repunte de los recaudos de ingresos tributarios al pasar de 16.517 millones de pesos en septiembre de 2000 a 25.480 millones de pesos en septiembre de 2001, siendo el rubro más sobresaliente el de Impuesto Predial y Complementarios.

Por el lado de los gastos, el gobierno central municipal de Cúcuta ejecutó un total de 49.005 millones de pesos en septiembre de 2001, con un incremento de 13.88% respecto al mismo período del año anterior y donde es significativa la participación de los gastos de funcionamiento que representan el 76% del total de gastos ejecutados.

5. SECTOR REAL

5.2 Ganadería

Cúcuta - Area Metropolitana. Sacrificio de Ganado Vacuno, por Sexo, Cabezas y Kilos, Según Trimestres 2000 - 2001

Trimestre	Total		Machos		Hembras	
	Cabezas	Kilos (miles)	Cabezas	Kilos (miles)	Cabezas	Kilos (miles)
2000						
Total	57,246	21,884	42,360	16,870	14,886	5,015
I Trimestre	14,197	5,625	10,905	4,508	3,292	1,117
II Trimestre	14,136	5,434	10,516	4,251	3,620	1,182
III Trimestre	15,641	5,912	10,957	4,295	4,684	1,616
IV Trimestre	13,272	4,914	9,982	3,815	3,290	1,099
2001						
Total	33,731	13,206	24,291	10,089	9,440	3,117
I Trimestre	10,909	4,326	8,155	3,421	2,754	905
II Trimestre	11,121	4,260	7,911	3,229	3,210	1,031
III Trimestre	11,701	4,620	8,225	3,439	3,476	1,181

Fuente: DANE

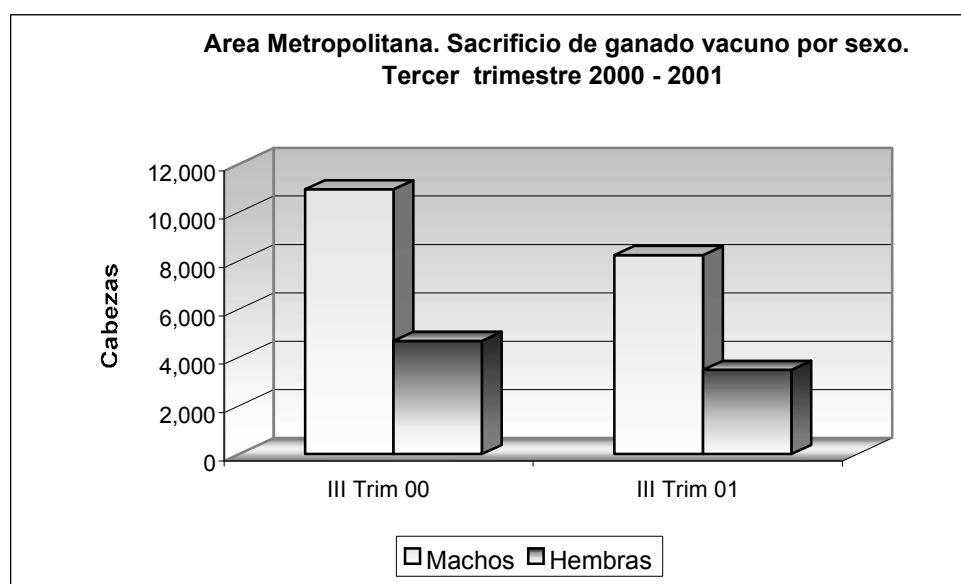

Fuente: DANE

El sacrificio de ganado en el área metropolitana de Cúcuta para el tercer trimestre de 2001, presenta una variación negativa de 25.19%, comparado con el mismo período del año 2000, lo que equivale a 3.940 reses menos; en cuanto al sacrificio por sexo, las variaciones tienen las mismas tendencias: machos -24.93% y hembras -25.79%.

El acumulado de enero a septiembre igualmente refleja un comportamiento negativo, es decir, de 43.974 reses sacrificadas en el 2000, se contabilizan para el mismo período del 2001, un total de 33.731 cabezas, lo que significa el 23.29% menos.

Los motivos de estas tendencias negativas en el sacrificio de ganado son: el cierre de frigorífico metropolitano, mayor costo de sacrificio, alzas en el precio de ganado en pie, mayores exportaciones hacia Venezuela y en interior del país y al incremento de los precios de la carne en el mercado local.

5.8 Construcción

5.8.1 Licencias

**Cúcuta. Número de licencias aprobadas y área por construir
Tercer trimestre 2000 - 2001**

Meses	No. de licencias		Área por construir (m ²)	
	Total	Vivienda	Total	Vivienda
2000				
Total	10	4	5,889	1,468
Julio	5	2	920	395
Agosto	3	1	4,048	295
Septiembre	2	1	921	778
2001				
Total	30	23	12,536	7,912
Enero	17	14	6,391	5,195
Febrero	8	7	2,835	1,825
Marzo	5	2	3,310	892
Total	21	15	11,676	5,930
Abril	5	4	857	701
Mayo	10	8	4,264	3,204
Junio	6	3	6,555	2,025
Total	20	14	35,322	14,894
Julio	8	5	10,891	6,881
Agosto	4	3	1,351	1,176
Septiembre	8	6	23,080	6,837

Fuente: DANE

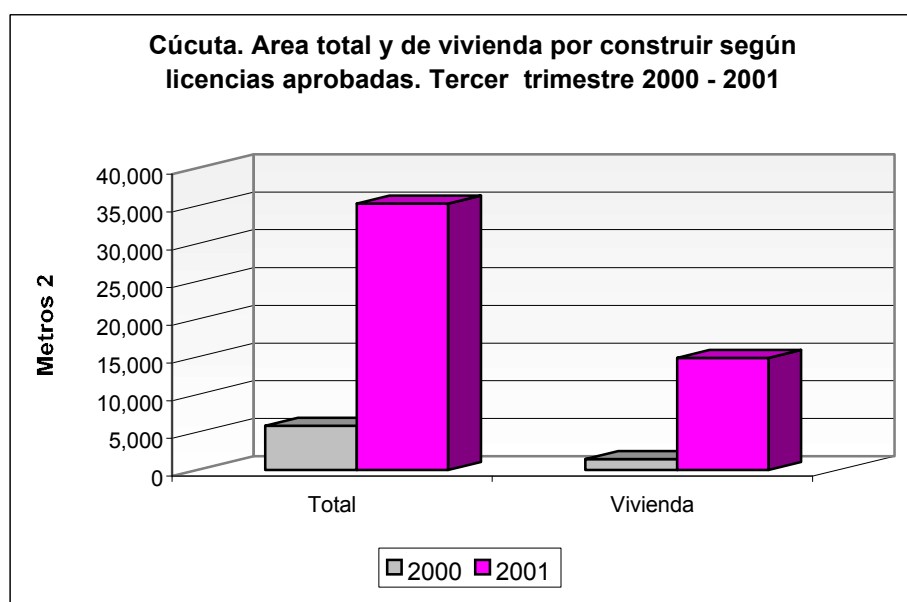

El número de licencias aprobadas y el área por construir para Cúcuta en el tercer trimestre de 2001 registra un crecimiento considerable en relación con igual período del año 2000; el incremento en metros cuadrados del área total es del 499.80% y la variación del área por construir para vivienda es del 914.58%.

Este comportamiento es resultado de la flexibilización en la asignación de créditos por parte del sector financiero, orientado hacia la construcción de vivienda, centros comerciales y al desarrollo de los planes de vivienda de interés social promovidos por el gobierno.

En lo corrido del año, el área total por construir en metros cuadrados aprobados para Cúcuta es de 59.534, superando en 191.33% lo aprobado para los mismos meses en el año 2000, (20.435 m²). El área para vivienda, 9.990 m² aprobados en el año 2000 pasó a 28.736 m² en el 2001, lo que significa un crecimiento del 187.65%.

5.8.2 Índice de costos de la construcción de vivienda

Cúcuta. Índice y variación mensual y acumulada de los costos de la construcción de vivienda.
Tercer trimestre 2000 - 2001

Base: diciembre 1999=100

Período	Total			Vivienda Unifamiliar			Vivienda Multifamiliar		
	Índice	variación %		Índice	variación %		Índice	variación %	
		mensual	acumulada		mensual	acumulada		mensual	acumulada
2000									
Julio	111.58	0.61	11.58	111.70	0.60	11.70	110.96	0.63	10.96
Agosto	112.16	0.52	12.16	112.27	0.51	12.27	111.65	0.62	11.65
Septiembre	113.62	1.30	13.62	113.72	1.29	13.72	113.13	1.33	13.13
2001									
Enero	119.18	3.38	3.38	119.31	3.40	3.40	118.53	3.27	3.27
Febrero	121.40	1.86	5.30	121.52	1.86	5.32	120.77	1.89	5.22
Marzo	122.48	0.89	6.24	122.59	0.88	6.25	121.89	0.93	6.19
Abril	123.11	0.52	6.79	123.22	0.52	6.79	122.53	0.53	6.75
Mayo	123.48	0.30	7.11	123.60	0.30	7.12	122.91	0.31	7.09
Junio	123.59	0.09	7.21	123.70	0.08	7.21	123.05	0.11	7.20
Julio	124.54	0.77	8.03	124.63	0.75	8.01	124.10	0.86	8.12
Agosto	124.77	0.18	8.23	124.85	0.18	8.21	124.35	0.20	8.34
Septiembre	124.67	-0.08	8.14	124.75	-0.08	8.12	124.27	-0.07	8.26

Fuente: DANE

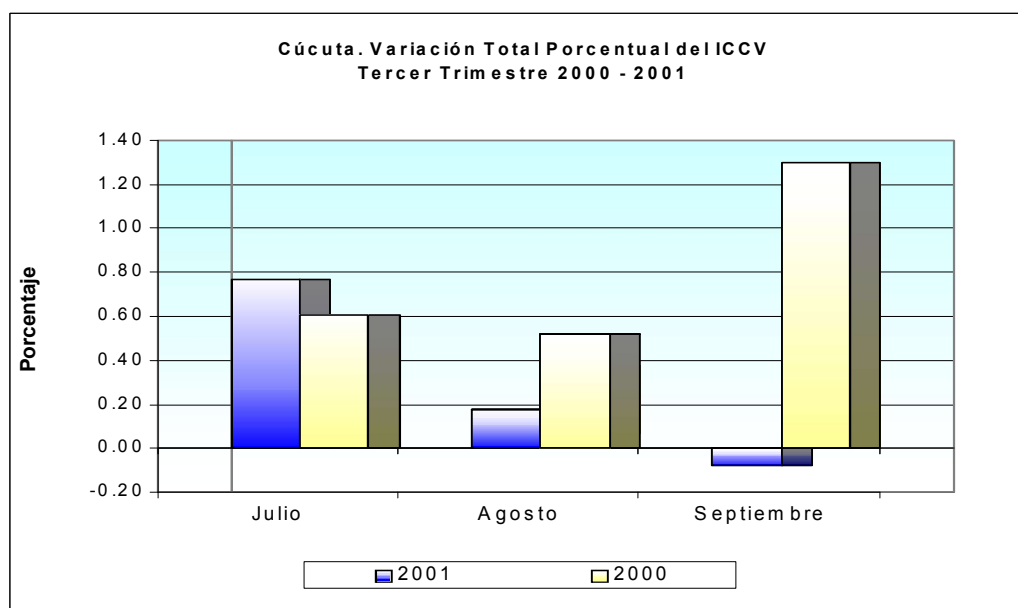

Fuente: DANE

En el tercer trimestre de 2001, el Índice de Costos de la Construcción de vivienda ICCV, registró un incremento del 0.87%, inferior en 1.57 puntos porcentuales al que se presentó durante el mismo período de 2000 (2.44%).

Durante el tercer trimestre las variaciones del ICCV para Cúcuta indican que julio (0.77%) fue inferior en 0.21 puntos a la inflación nacional (0.98%); agosto (0.18%) fue superior al comportamiento nacional, que no registró variación alguna (0.00%), y finalmente, septiembre (-0.08%) presentó una variación inferior en 0.19 puntos con el total nacional que fue de 0.11%.

Ciudades con incremento superior al promedio nacional

Tercer Trimestre de 2001

Julio		Agosto		Septiembre	
Promedio nacional					
0.98%		0.00%		0.11%	
Bogotá D.C.	1.54	Popayán	0.45	Cartagena	0.50
Neiva	1.13	Neiva	0.36	Manizales	0.40
Manizales	1.06	Medellín	0.27	Barranquilla	0.33
Armenia	1.00	Santa Marta	0.27	Santa Marta	0.30
Popayán	1.00	Barranquilla	0.24	Bogotá D.C.	0.15
		Pasto	0.19		
		Cúcuta	0.18		
		Ibagué	0.05		
		Bucaramanga	0.02		

Fuente: DANE

La variación porcentual de los costos de construcción por tipo de vivienda se registró así:

VIVIENDA UNIFAMILIAR: de julio a septiembre de 2001 (0.85%) inferior en 1.57 puntos a la registrada en el mismo período de 2000 (2.42%).

VIVIENDA MULTIFAMILIAR presenta una variación del 0.99%, menor en 1.60 puntos a la observada para en el tercer trimestre de 2000 (2.59%).

De enero a septiembre de 2001, las ciudades que presentaron mayor incremento en el total del ICCV fueron: Pasto 9.18%, Pereira 9.07%, Popayán 8.58%, Cúcuta 8.14%, Armenia 8.06%, Cartagena 7.99% y Cali 7.92%.

5.12 Transporte

5.12.1 Transporte Urbano de Pasajero (Microbuses)

Cúcuta. Transporte urbano de pasajeros. tercer trimestre 2000 - 2001

Trimestre	Promedio mensual de vehículos en servicio	Total de viajes redondos	Total de pasajeros transportados (Miles)
2000			
Total	1,368	1,307,188	31,636
Julio	1,367	444,167	10,267
Agosto	1,366	444,353	10,643
Septiembre	1,371	418,668	10,726
2001			
Total	1,329	1,309,975	32,425
Enero	1,307	442,799	10,609
Febrero	1,327	408,890	10,370
Marzo	1,354	458,286	11,446
Total	1,362	1,338,082	32,376
Abril	1,357	440,714	10,594
Mayo	1,361	454,542	10,865
Junio	1,367	442,826	10,917
Total	1,395	1,368,961	32,618
Julio (*)	1,377	453,228	10,435
Agosto (*)	1,397	462,313	10,895
Septiembre (*)	1,410	453,420	11,288

(*): Datos Provisionales
Fuente: DANE

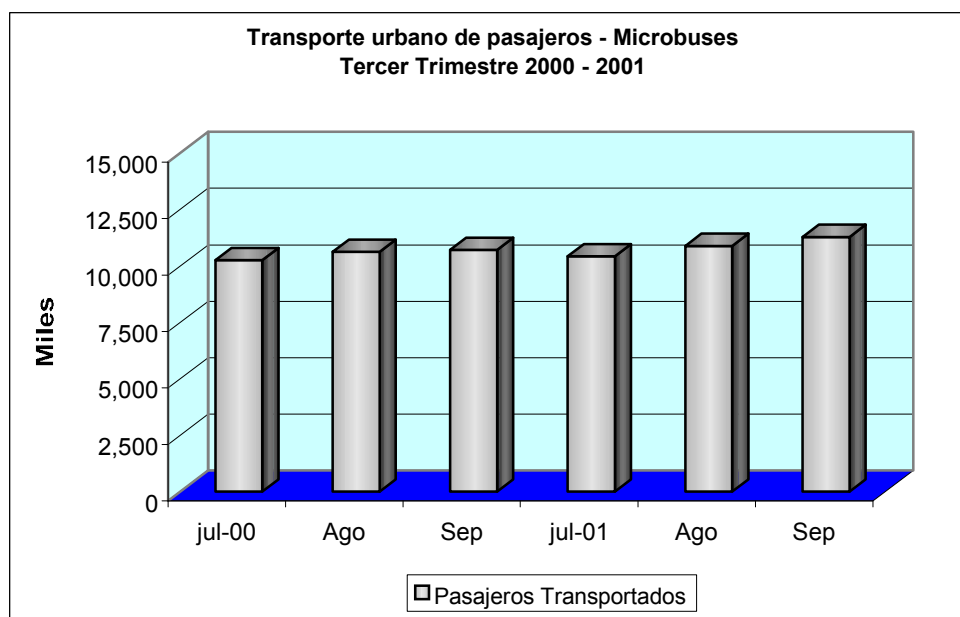

Fuente: DANE

Las cifras de transporte de pasajeros en la modalidad de microbuses durante el tercer trimestre de 2001, son superiores a las registradas para el mismo período del año inmediatamente anterior.

El promedio por mes de microbuses en servicio de julio a septiembre de 2000 (1.368) aumentó en 27 vehículos, lo que en términos porcentuales significa el 1.97%.

En cuanto al movimiento de pasajeros, se observa un crecimiento del 3.11%, al pasar de 31,636 millones en el 2000 a 32,618 millones de personas transportadas entre julio, agosto y septiembre de 2001. Analizados individualmente, en septiembre se presenta el mayor crecimiento con 5.24%, al pasar de 10,726 millones en el 2000, a 11,288 millones en el 2001. Igualmente este comportamiento positivo se refleja en agosto con 2.37% y julio con 1.64%, producto de la ligera reactivación económica en la región.

5.15 Sectores Sociales

5.15.1 Recaudo de aportes SENA – Regional Norte de Santander

SENA Regional Norte de Santander. Comportamiento de recaudo de aportes por actividad económica. III Trimestre 2000 - 2001
(Miles de \$)

Actividad económica	III Trimestre		Acumulado año		Variación	
	2000	2001	2000	2001	Trimestre	Acumulada
TOTAL	1,369,327	1,672,355	3,942,249	4,864,636	22.1	23.4
Servicios particulares	383,524	421,341	996,634	1,165,665	9.9	17.0
Establecimientos públicos	205,513	233,742	678,913	786,608	13.7	15.9
Comercio	224,057	265,828	668,658	758,284	18.6	13.4
Entidades estatales	223,793	380,985	651,359	1,085,899	70.2	66.7
Industria	152,197	149,023	420,835	443,774	-2.1	5.5
Electricidad	74,117	106,063	237,588	289,332	43.1	21.8
Transporte	57,257	71,347	169,008	197,583	24.6	16.9
Construcción	37,531	21,136	81,236	85,348	-43.7	5.1
Minería	8,049	19,602	29,827	45,085	143.5	51.2
Agropecuaria	3,289	3,288	8,191	7,058	0.0	-13.8
Fondo Industria de la construcción	17,193	10,824	41,659	55,148	-37.0	32.4

Fuente: Oficina de Promoción, Mercadeo y Servicio al Cliente del SENA Regional Norte de Santander

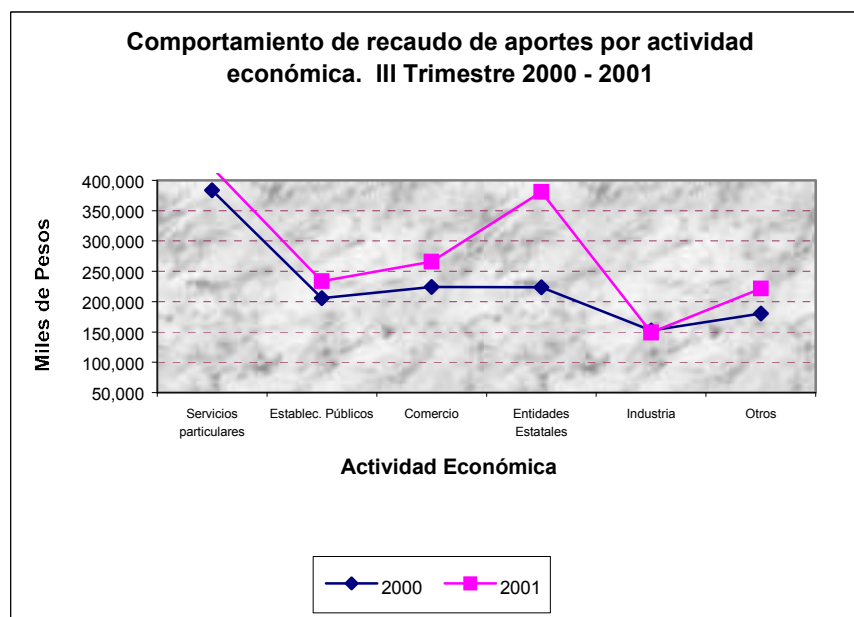

Fuente: Oficina de Promoción, Mercadeo y Servicio al Cliente del SENA, Regional Norte de Santander

La variación en el recaudo de aportes en el III trimestre del 2001 con respecto al mismo periodo del 2000 presentó un incremento de 22.1%, siendo significativo en las actividades de Minería, Entidades Estatales y Electricidad, como resultado de activación de las empresas mineras, pagos del FER y acuerdos con Centrales Eléctricas para que los contratistas asuman el pago de aportes. En el acumulado se reflejan incrementos significativos en las actividades de Entidades Estatales y Minería.

5.15.2 Formación Profesional SENA – Regional Norte de Santander

SENA Regional Norte de Santander. Ejecución de alumnos por tipo de curso. III Trimestre 2000 - 2001

Tipo de Curso	III Trimestre		Acumulado Enero-Septiembre		Variación %	
	2000	2001	2000	2001	Trimestral	Acumulada
TOTAL	5,188	7,616	22,870	20,285	46.8	-11.3
Tecnólogos			194	132	0.0	-32.0
Técnicos Prof.	44	90	719	903	104.5	25.6
Trabajadores calif.	86	158	796	1,113	83.7	39.8
Salida Parciales	98	156	353	525	59.2	48.7
Cursos cortos	4,960	7,212	20,808	17,612	45.4	-15.4

Fuente: Oficina de Planeación del SENA Regional Norte de Santander

**SENA Regional Norte de Santander. Ejecución de alumnos por tipo de curso.
III Trimestre 2000 - 2001**

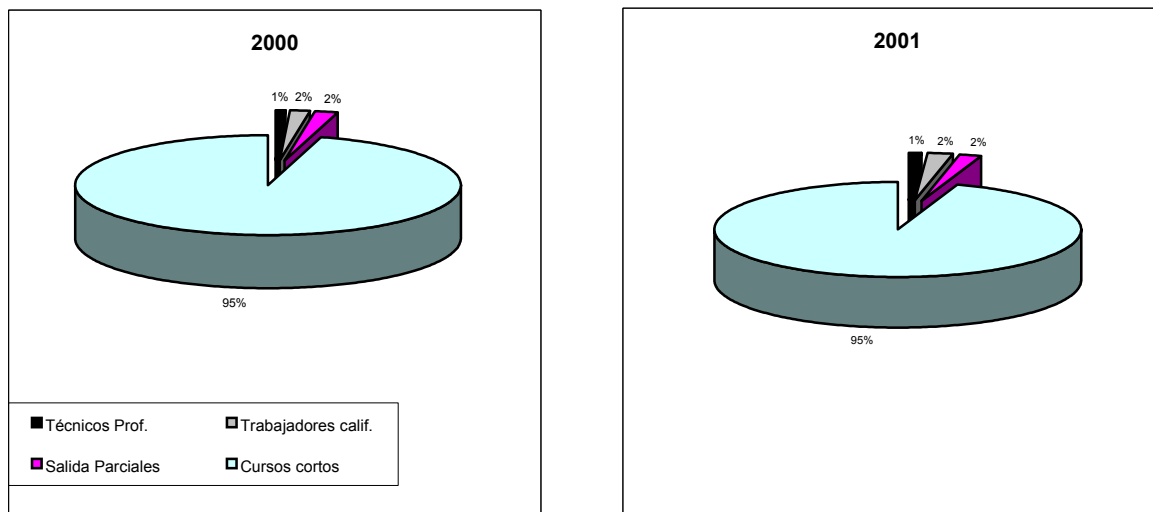

Fuente: Oficina de Planeación SENA Regional Norte de Santander

La ejecución de alumnos en el III trimestre del 2001 comparada con el mismo período del 2000 presentó un incremento del 42.8%, incidiendo en este resultado el aumento de alumnos en los diferentes tipos de cursos, excepto tecnológicos.

**SENA Regional Norte de Santander. Ejecución Asesoría a Empresas
Tercer trimestre de 2000 - 2001**

Sector Económico	III Trimestre		Acumulado año		Variación %	
	2000	2001	2000	2001	Trimestre	Acumulada
TOTAL	21	20	87	89	-4.8	2.3
Industrial	6	2	28	27	-66.7	-3.6
Comercial	5	7	20	20	40.0	0.0
Servicios	5	6	17	18	20.0	5.9
Gubernamental	1	0	5	5	-100.0	0.0
Organizaciones	4	5	17	19	25.0	11.8

Fuente: Grupo de Desarrollo Empresarial SENA Norte de Santander

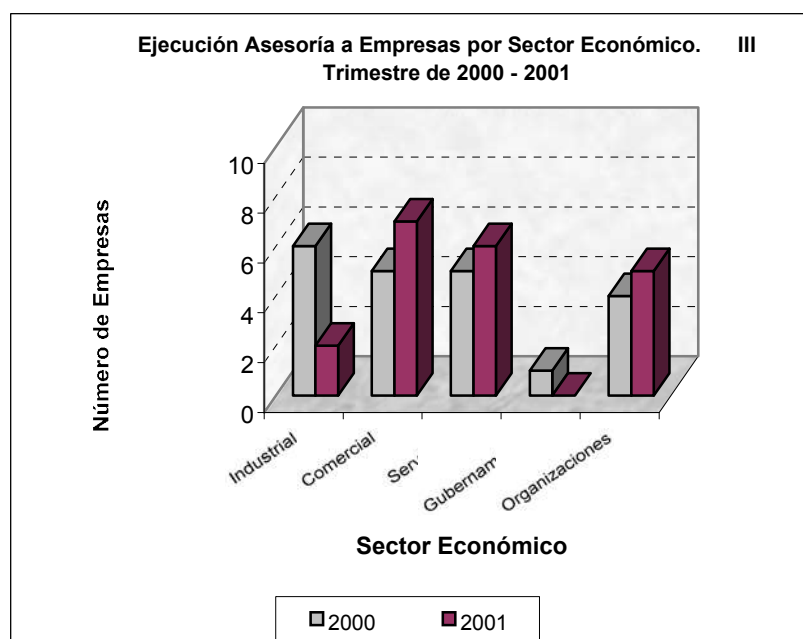

Fuente: Grupo de Desarrollo Empresarial SENA Norte de Santander

El programa de Desarrollo Empresarial del SENA Regional Norte de Santander en el III trimestre del año 2001 una disminución del 4.8% con respecto al mismo periodo del año 2000, incidiendo en este resultado la orientaciones de las acciones del programa hacia empresas de los sectores comercial y de servicios.

5.15.3 Categorización de los municipios.

**MUNICIPIOS DEL DEPARTAMENTO NORTE DE SANTANDER
2002**

MUNICIPIOS	ACUERDO	CATEGORIA
ABREGO		*
ARBOLEDAS		*
BOCHALEMA		*
BUCARASICA	DEC. 037/OCT 26/01	6
CACHIRA	DEC. 060/OCT 12/01	6
CACOTA		*
CHINACOTA	DEC. 083 /SEP 17/01	6
CHITAGA		*
CONVENCION		*
CUCUTILLA		*
DURANIA	DEC.045/SET11/01	6
EL CARMEN	DEC. 094/SEP 24/01	5
EL TARRA		*
EL ZULIA		*
GRAMALOTE	AC. 006/ AGT 31/ 01	6
HACARI	DEC.025/MAY 15/01	6
HERRAN		*
LA ESPERANZA		*
LA PLAYA	DEC.0077/OCT28/01	6
LABATECA		*
LOS PATIOS		*
LOURDES		*
MUTISCUA		*
OCAÑA		*
PAMPLONA		*
PAMPLONITA		*
PUERTO SANTANDER		*
RAGONVALIA		6
SALAZAR		*
SAN CALIXTO		*
SAN CAYETANO		*
SAN JOSE DE CÚCUTA		*
SANTIAGO	DEC. 028/OCT 28/01	6
SARDINATA		*
SILOS		*
TEORAMA		*
TIBU		*
TOLEDO		*
VILLACARO		*
VILLA DEL ROSARIO		*

40 MUNICIPIOS

FUENTE :SECRETARIA DE PLANEACION DEPARTAMENTAL

* EN TRAMITE

** EN CONSULTA

CATEGORIZACIÓN DE LOS MUNICIPIOS: Los municipios se clasifican atendiendo su población e ingresos corrientes de libre destinación, así:

- Categoría especial
- Primera categoría
- Segunda categoría
- Tercera categoría
- Cuarta categoría
- Quinta categoría
- Sexta categoría

De conformidad con el artículo 6 de la ley 136 de 1994 y el decreto 915 del 2 de abril de 1997 “Por el cual se adiciona el decreto 2796 de 1994” la ley 617 de octubre 6 de 2000 y el decreto 192 de 2001.

Para determinar la categoría, el decreto tendrá como base las certificaciones que expida el Contralor General de la República sobre los ingresos corrientes de libre destinación recaudados efectivamente en la vigencia anterior y sobre la relación porcentual entre los gastos de funcionamiento y los ingresos corrientes de libre destinación de la vigencia inmediatamente anterior, y la certificación que expida el Departamento Administrativo Nacional de Estadística sobre población para el año anterior”.

SECRETARÍA DE PLANEACIÓN DEPARTAMENTAL																																			
ESTADO DE LOS PLANES DE ORDENAMIENTO TERRITORIAL DEL DEPARTAMENTO DE NORTE DE SANTANDER																																			
SEPTIEMBRE 17 DE 2001																																			
MUNICIPIO	ÁREA RM2	POBLACIÓN PROYECTADA 2000			FUENTE SISD	NIVEL DE POT			FORMA DE EJECUCIÓN				GEOLOGÍA CDOT	ESTADO DE AVANCE				ESTADO DE CONCERTACIÓN Y APROBACIÓN (PACTO COLECTIVO)	ESTADO DE CONCERTACIÓN Y APROBACIÓN				APROBACIÓN DEL PROYECTO DE ACUERDO POR EL MUNICIPIO												
		TOTAL	CABECERA	RESTO		EOT < 30.000	POT > 30.000 A 100.000	POT > 100.000	CONVENIO MPIC. CDOT	MPIC. CDOT (UPPS)	CORPOROR MPIC	MUNICIPIO		CONTRATADO	ENTREGADO	EN PREDIAGNÓSTICO	EN DIAGNÓSTICO		EN FORMULACIÓN	SOCIALIZADO	ESTADO DE CONCERTACIÓN Y APROBACIÓN														
																					CORPOROR	ÁREA METROPOLITANA DE CÚCUTA		CONSEJO MUNICIPAL DE PLANEACIÓN	CONSEJO MUNICIPAL										
TOTAL DEPARTAMENTO	21.677	1.345.697	992.497	353.200	33	6	1	10	3	3	24	10	10	0	1	1	38	40	4	10	21	0	0	5	1	0	19	0	0	21					
CUCUTA	1.119	643.254	625.397	17.857			X			X					X	X			X	X					X		X		X		X	Nº 083 del 17 de enero de 2001			
EL ZULIA	537	22.815	11.151	11.664	X					X					X	X			X					X		X		X		X	Dec. 050 del 2 de octubre de 2000				
LOS PATIOS	127	56.363	54.570	1.893	X					X					X	X			X					X		X		X		X	Nº 24 del 16 de diciembre de 2000				
PUERTO SANTANDER	41	14.807	14.018	789	X					X					X	X			X				NA	NA	X		X		X		X	Nº 0186 del 7 de diciembre de 2000			
SAN CAYETANO	144	4.037	1.249	2.788	X					X					X	X			X				X		X		X		X		X	Nº 011 del 13 de julio de 2000			
VILLA DEL ROSARIO	228	60.624	58.203	2.421		X				X					X	X			X				X		X		X		X		X	Nº 043 del 26 de diciembre de 2000			
TOTAL SUBR-ORIENTAL	2.196	801.920	764.528	37.392	3	2	1	0	0	2	4	0	0	0	0	0	6	6	0	0	6	0	0	5	0	0	6	0	0	6					
BUCARASICA	267	5.224	659	4.565	X					X					X	X			X				NA	NA	X		X		X		X	Nº 036 del 10 de diciembre de 2000			
EL TARRA	675	12.585	3.034	9.551	X					X					X	X			X				NA	NA	X		X		X		X	En consulta a nivel Nacional			
SARDINATA	1.431	24.749	7.288	17.461	X			X							X	X			X				NA	NA	X		X		X		X				
TIBU	2.696	39.648	12.632	27.016	X			X		X					X	X			X				NA	NA	X		X		X		X	Nº 028 del 6 de diciembre de 2000			
TOTAL SUBR-NORTE	5.069	82.206	23.613	58.593	3	1	0	1	0	1	2	0	0	0	0	4	4	0	2	2	NA	NA	NA	NA	1	0	2	0	0	2					
ABREGO	1.342	35.770	9.809	25.961	X					X					X	X			X				NA	NA	X		X		X		X	Nº 010 de 3 de abril de 2001			
CACHIRA	606	11.163	1.881	9.282	X					X					X	X			X				NA	NA	X		X		X		X	Nº 033 del 19 de Dbre de 2001			
CONVENCION	734	24.789	8.779	16.010	X					X					X	X	X		X				NA	NA	X		X		X		X	En consulta a nivel Nacional			
EL CARMEN	1.687	24.104	4.217	19.887	X			X							X	X	X		X				NA	NA	X		X		X		X	En consulta a nivel Nacional			
HACARI	410	10.391	1.251	9.140	X					X					X	X			X				NA	NA	X		X		X		X	Nº 009 del 6 Abril de 2001			
LA ESPERANZA	677	11.725	2.314	9.411	X					X					X	X			X				NA	NA	X		X		X		X	Nº 029 del 23 de diciembre de 2000			
LA PLAYA DE BELEN	252	8.665	1.004	7.661	X					X					X	X			X				NA	NA	X		X		X		X	Nº 005 del 30 de mayo de 2000			
OCAÑA	470	94.503	74.733	19.770	X					X					X	X			X				NA	NA	X		X		X		X				
SAN CALIXTO	387	12.839	1.763	11.076	X					X					X	X			X				NA	NA	X		X		X		X	Nº 010 del 17 de septiembre de 2001			
TEORAMA	852	12.255	1.927	10.328	X					X					X	X			X				NA	NA	X		X		X		X	Nº 032 del 11 de septiembre de 2000			
TOTAL SUBR-OCCIDENTAL	7.417	246.204	107.678	138.526	8	2	0	1	0	0	9	0	0	0	0	10	10	1	1	7	NA	NA	NA	NA	0	0	6	0	0	7					
ARBOLEDAS	456	11.575	2.431	9.144	X					X					X	X	X		X				NA	NA	X		X		X		X				
CUCUTILLA	373	10.354	1.706	8.648	X					X					X	X			X				NA	NA	X		X		X		X				
GRAMALOTE	147	7.777	3.405	4.372	X			X							X	X			X				NA	NA	X		X		X		X				
LOURDES	87	3.972	1.412	2.560	X			X		X					X	X			X				NA	NA	X		X		X		X		X	Nº 023 de 9 de Sept. De 2001	
SALAZAR	488	12.761	3.817	8.944	X					X					X	X			X				NA	NA	X		X		X		X				
SANTIAGO	173	2.768	968	1.800	X					X					X	X			X				NA	NA	X		X		X		X		X	Nº 025 del 12 de diciembre de 2000	
VILLACARO	402	5.341	1.733	3.608	X			X		X					X	X			X				NA	NA	X		X		X		X		X	Nº 008 del 25 de Agosto de 2001	
TOTAL SUBR-CENTRO	2.128	54.548	15.472	39.076	7	0	0	1	2	0	4	3	3	0	0	7	7	0	3	3	NA	NA	NA	NA	0	0	2	0	0	3					
CACOTA	137	4.206	1.266	2.940	X			X		X					X	X	X		X				NA	NA	X		X		X		X		X		
CHITAGA	1.200	11.304	3.584	7.720	X					X					X	X			X				NA	NA	X		X		X		X		X	Nº 19 del 21 de junio de 2000	
MUTISCUA	159	5.125	751	4.374	X			X		X					X	X	X		X				NA	NA	X		X		X		X		X		
PAMPLONA	318	58.025	48.289	9.736	X					X					X	X			X				NA	NA	X		X		X		X		X		
PAMPLONITA	179	4.894	829	3.975	X			X		X					X	X			X				NA	NA	X		X		X		X		X		
SILOS	382	7.083	1.107	5.976	X					X					X	X			X				NA	NA	X		X		X		X		X	Nº 045 del 15 de diciembre de 2000	
TOTAL SUBR-SUROCCIDENTAL	2.375	90.547	55.806	34.741	5	1	0	3	0	0	3	3	3	0	0	6	6	2	1	2	NA	NA	NA	NA	0	0	2	0	0	2					
BOCHALEMA	174	6.292	2.341	3.951	X			X		X					X	X	X		X				NA	NA	X		X		X		X		X		
CHINACOTA	190	14.874	8.732	6.142	X			X		X					X	X			X				NA	NA	X		X		X		X		X		
DURANIA	173	7.010	3.076	3.934	X					X					X	X			X				NA	NA	X		X		X		X		X		
HERRAN	110	5.973	1.485	4.488	X			X		X					X	X			X				NA	NA	X		X		X		X		X		
LABATECA	253	6.000	1.473	5.415	X			X		X					X	X			X				NA	NA	X		X		X		X		X		
RAGONVALIA	102	7.793	3.117	4.676	X					X					X	X			X				NA	NA	X		X		X		X		X		
TOLEDO	1.492	21.442	5.176	16.266	X			X							X	X			X				NA	NA	X		X		X		X		X	Nº 016 del 7 de junio de 2001	
TOTAL SUBR-SURORIENTAL	2.494	70.272	25.400	44.872	7	0	0	4	1	0	2	4	4	0	1	1	5	7	1	3	1	NA	NA	NA	0	0	1	0	0	1					

NA: No Área Metropolitana

Formulación

Presentación a Corporación

Aprobado por el Municipio

BBT

Fuente: Planeación Departamental Norte de Santander

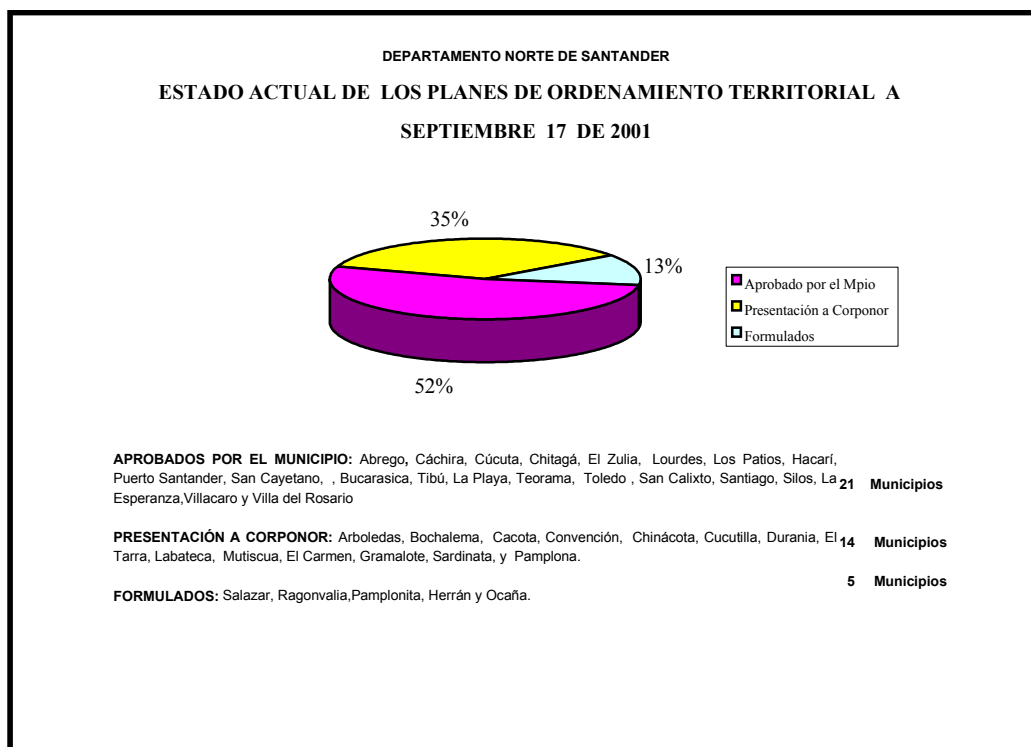

Fuente: Planeación Departamental Norte de Santander

PLAN DE ORDENAMIENTO TERRITORIAL

- El POT es un instrumento de Planificación del desarrollo municipal que a través de la ley 388 de 1997 fue puesto a disposición de los municipios, en desarrollo de la misión institucional del Ministerio de Desarrollo Económico y de la Dirección de Desarrollo Territorial y Urbano, para instrumentar y adelantar procesos de Planificación territorial y gestión Urbana, con el objeto de lograr territorios solidarios, competitivos, gobernables y con identidad.
- Tiene como propósito general la ley 388 de 1997, armonizar el crecimiento económico y social con el uso y construcción del territorio, de

manera que la organización física del espacio contribuya al desarrollo de la economía, con criterios de equidad social y sostenibilidad ambiental.

- El principal Instrumento para alcanzar tales objetivos es el Plan de Ordenamiento Territorial (POT), cuya propuesta es una reflexión sobre la actual realidad territorial del municipio enfocado a los aspectos socio-culturales, económicos y ambientales, sus ventajas competitivas en el entorno regional, nacional e internacional y la manera de potenciarlas.
- Se proponen para la gestión en el POT, la organización territorial, y los instrumentos y estrategias que conformarán la plataforma técnica, social, e institucional para el desarrollo exitoso de políticas y programas en el campo del fomento a las actividades económicas de exportación, los encadenamientos productivos y de turismo.

Para los municipios la ley 388 de 1997 ofrece instrumentos de gestión del suelo que abren inmensas posibilidades a la provisión de mejores alternativas de suelo para los equipamientos sociales, para la vivienda y del mejoramiento de la calidad de vida de los asentamientos humanos.

De igual manera ofrece entre otros instrumentos novedosos de planificación y gestión urbana tales como la “participación en Plusvalías” el reajuste de suelos “ y la cooperación entre partícipes, que abren posibilidades efectivas para la gestión conjunta entre particulares y entre estos y el estado, para adelantar grandes operaciones urbanísticas que permitirán reorientar el desarrollo de nuestras ciudades y poblaciones de manera que constituyan base eficaz para la actividad económica y plataforma espacial de la actividad social y cultural del país.