

**Informe de Coyuntura Económica
Regional
Departamento de Bogotá y
Cundinamarca**

2008

**Convenio Interadministrativo
No. 111 de abril de 2000**

JOSÉ DARÍO URIBE ESCOBAR
Gerente General Banco de la República
HÉCTOR MALDONADO GÓMEZ
Director DANE
JORGE HERNÁN TORO CÓRDOBA
**Subgerente de Estudios Económicos Banco de
la República**
CARLOS EDUARDO SEPÚLVEDA RICO
Subdirector DANE

Comité Directivo Nacional ICER

CARLOS JULIO VARELA BARRIOS
**Director Dpto. Técnico y de Información
Económica Banco de la República**
JAVIER ALBERTO GUTIÉRREZ LÓPEZ
Director Técnico DIRPEN - DANE
DORA ALICIA MORA PEREZ
**Coordinadora de Sucursales de Estudios
Económicos Banco de la República**
ANA ZORAIDA QUINTERO GÓMEZ
**Coordinadora de Planificación y Regulación,
DIRPEN-DANE**
JULIO ESCOBAR POTES
Jefe CREE Banco de la República - Cali

Coordinación Operativa DIRPEN-DANE
EDUARDO SARMIENTO GÓMEZ – **Coordinador
Temático**
MARÍA JIMENA VARGAS MAYO – **Apoyo
Logística**

Comité Directivo Territorial ICER

NESTOR RAUL PEÑA LOPEZ
Gerente Suplente Banco de la República
Agencia Cultural Girardot
ALVARO AUGUSTO CAMPOS MARTINEZ
Jefe CREE Banco de la República
Sucursal Ibagué
JUAN CARLOS BERMEO SOTO
Analista Banco de la República
Agencia Cultural Girardot
EDNA MARGARITA VALLE CABRERA
DANE, Central

Entidades Participantes
RICARDO AYALA RAMÍREZ
Director Estudios e Investigaciones
Cámara de Comercio de Bogotá
CARLOS ALBERTO PINEDA BERMÚDEZ
Analista, Estudios e Investigaciones
Cámara de Comercio de Bogotá
JOSÉ RAMÓN ORTEGÓN
Analista, Estudios e Investigaciones
Cámara de Comercio de Bogotá
Diseño
Mercadeo y Ediciones – DANE
Impresión
Departamento de Documentación y Editorial
Banco de la República, Bogotá
Junio 2009

ICER

EDITORIAL

El valor del producto interno bruto - PIB nacional durante el 2007 ascendió a \$273.710 miles de millones a precios constantes del 2000, lo que significa un crecimiento del 7,5% en relación con el año 2006. En este mismo periodo el PIB de Bogotá totalizó \$71.696 miles de millones y el de Cundinamarca a \$15.012 miles de millones, con crecimientos de 7,8% y 9,3%, respectivamente.

Al cierre del 2008 la variación del índice de precios al consumidor en Colombia fue de 7,7%. Bogotá se ubicó 0,2 puntos porcentuales por debajo de este porcentaje; sin embargo, se incrementó en 1,9 puntos frente al índice alcanzado en el 2007.

La tasa de desempleo al cierre del 2008 en las 13 áreas metropolitanas se ubicó en 11,5%, Bogotá con el 10,0% registró la menor tasa después de Cúcuta y Bucaramanga. Durante el 2008 el comercio exterior de Bogotá y Cundinamarca mostró un comportamiento positivo al aumentar las exportaciones no tradicionales en 7,7%, especialmente las del sector industrial; a su vez, Bogotá incrementó las importaciones en 16,8%, mientras que Cundinamarca reflejó un descenso del 2,6%.

Las captaciones del sistema financiero de Cundinamarca ascendieron a \$2.129.841 millones, derivada fundamentalmente del buen desempeño de los depósitos de ahorro, las cuentas corrientes y los certificados de depósito a término, mientras que el saldo de la cartera del sector en Cundinamarca sumó \$1.974.467 millones, producto de los avances registrados en los créditos de consumo y comerciales.

La situación fiscal de Cundinamarca arrojó en el 2008 un déficit total de \$166.379 millones. A su vez, los principales pasivos y obligaciones del departamento de Cundinamarca totalizaron \$1.831.062 millones, debido al aumento de las cuentas por pagar.

En el sector real, el sacrificio de ganado vacuno y porcino disminuyó en 0,9% y 6,5% respectivamente. El censo de edificaciones registró que el 76,77% de las obras se encontraban en proceso de construcción. En el caso de las licencias otorgadas para construir se presentó una disminución que fue extensiva al área, mientras que aumentaron los créditos para la compra de vivienda. El parque automotor disminuyó anualmente en 2,1%, sin embargo los pasajeros transportados aumentaron en 0,9%; a su vez, el aeropuerto El Dorado registró aumentos de 1,9% y 7,7% en los pasajeros nacionales e internacionales, respectivamente.

COMITÉ DIRECTIVO REGIONAL

CONTENIDO

“Pág.”

EDITORIAL

	SIGLAS Y CONVENCIONES	11
	Indicadores Económicos Nacionales	12
1.	ENTORNO MACROECONÓMICO NACIONAL	13
1.1	Actividad Económica	13
1.2	Inflación y empleo	14
1.3	Sector Externo y Mercado Cambiario	14
1.4	Situación fiscal	16
2.	ENTORNO ECONÓMICO REGIONAL	17
2.1	PRODUCTO INTERNO BRUTO	17
2.2	PRECIOS	21
2.2.1	Índice de precios al consumidor	21
2.3	MERCADO LABORAL	27
2.4	MOVIMIENTO DE SOCIEDADES	30
2.4.1	Sociedades constituidas	30
2.4.2	Sociedades liquidadas	32
2.4.3	Sociedades reformadas	35
2.4.4	Capital neto suscrito en sociedades	35
2.5	SECTOR EXTERNO	38
2.5.1	Exportaciones no tradicionales	38
2.5.2	Importaciones	42
2.6	ACTIVIDAD FINANCIERA	47
2.6.1	Monto de colocaciones nominales – operaciones activas	47
2.6.2	Monto de captaciones nominales – operaciones pasivas	49
2.7	SITUACIÓN FISCAL	50
2.7.1	Ejecución presupuestal de la administración central del Departamento de Cundinamarca	50
2.7.1.1	Ingresos	50
2.7.1.2	Gastos	52
2.7.1.3	Deuda pública	53
2.7.1.3.1	Administración central departamental de Cundinamarca	53
2.8	SECTOR REAL	54
2.8.5	Sacrificio de Ganado	54
2.8.6	Sector de la construcción	57
2.8.6.2	Censo de edificaciones	57
2.8.6.3	Índice de costos de la construcción de vivienda	60
2.8.6.5	Índice de precios de la vivienda nueva	62
2.8.6.6	Licencias de construcción	64
2.8.6.7	Financiación de vivienda	67
2.8.7	Transporte	69
2.8.7.1	Transporte urbano de pasajeros	69
2.8.7.2	Transporte aéreo de pasajeros y carga	71
3.	GRUPOS ÉTNICOS EN BOGOTÁ Y CUNDINAMARCA	73
3.1	INTRODUCCIÓN	73
3.2	COMPOSICIÓN ÉTNICA DE LA POBLACIÓN	74

3.3	INDICADORES DE BIENESTAR SEGÚN COMPOSICIÓN ETNICA	76
3.4	CONCLUSIONES	82
4.	RESULTADOS DE LA ENCUESTA SOBRE AMBIENTE Y DESEMPEÑO INSTITUCIONAL DEPARTAMENTAL 2007-2008	83
4.1	Características técnicas	83
4.2	Resultados por dimensiones de análisis	85
4.2.1	Ambiente institucional administrativo	85
4.2.2	Desempeño institucional administrativo	87
4.2.3	Ambiente institucional político	90
4.2.4	Desempeño institucional político	92
	CONCLUSIONES	94
	ANEXOS	95
	ANEXO ESTADÍSTICO	106
	GLOSARIO	115

Nota: Los Informes de Coyuntura Económica Regional - ICER - tienen una estructura temática común para todos los departamentos del País. Los numerales que no aparecen en esta publicación corresponden a temas de los cuales no hay información disponible hasta este momento o no se aplica.

LISTA DE CUADROS

		“Pág.”
2.1.1	Bogotá. Valor agregado, por ramas de actividad económica, a precios constantes de 2000 2007p	18
2.1.2	Cundinamarca. Valor agregado, por ramas de actividad económica, a precios constantes de 2000 2007p	19
2.2.1.1	Variación del índice de precios al consumidor, según ciudades 2007 - 2008 (enero - diciembre)	22
2.2.1.2	Nacional - Bogotá. Variación del índice de precios al consumidor, según grupos de gasto 2007 - 2008 (enero - diciembre)	23
2.2.1.3	Bogotá. Variación del índice de precios al consumidor, según grupos de gasto, por niveles de ingreso 2008 (enero - diciembre)	24
2.2.1.4	Nacional - Bogotá. Variación acumulada y contribución del IPC, según grupos y subgrupos 2008 (enero - diciembre)	25
2.2.1.5	Bogotá. Variación acumulada, participación y contribución del IPC, según principales gastos básicos 2008(enero - diciembre)	26
2.3.1	Colombia. Tasa de desempleo, según áreas metropolitanas y ciudades 2007 - 2008	27
2.3.2	Bogotá. Indicadores laborales 2007 - 2008	28
2.3.3	Bogotá. Población ocupada, según rama de actividad 2003 - 2008	28
2.3.4	Bogotá. Población inactiva, por tipo de inactividad 2003 - 2008	29
2.4.1.1	Región Bogotá - Cundinamarca. Constituciones según tamaño de empresa 2007 - 2008 (enero - diciembre)	31
2.4.1.2	Región Bogotá - Cundinamarca. Constitución de sociedades, según actividad económica 2007 - 2008 (enero - diciembre)	32
2.4.1.3	Región Bogotá - Cundinamarca. Constitución de Sociedades, según organización jurídica 2007 - 2008 (enero - diciembre)	32
2.4.2.1	Región Bogotá - Cundinamarca. Liquidación de sociedades, según tamaño. 2007- 2008(enero - diciembre)	33
2.4.2.2	Región Bogotá - Cundinamarca. Liquidación de sociedades, según actividad económica. 2007- 2008 (enero - diciembre)	34

2.4.2.3	Región Bogotá – Cundinamarca. Liquidación de sociedades, según organización jurídica. 2007- 2008 (enero - diciembre)	34
2.4.3.1	Región Bogotá – Cundinamarca. Reformas de capital, según actividad económica. 2007- 2008 (enero - diciembre)	35
2.4.4.1	Región Bogotá – Cundinamarca. Capital neto suscrito, según actividad económica 2007- 2008 (enero - diciembre)	36
2.5.1.1	Bogotá. Exportaciones no tradicionales registradas por valor, variación, contribución y participación, según clasificación CIIU Rev. 3 2007 - 2008 (enero - diciembre)	39
2.5.1.2	Cundinamarca. Exportaciones no tradicionales registradas por valor, variación, contribución y participación, según clasificación CIIU Rev. 3 2007 - 2008 (enero - diciembre)	40
2.5.1.3	Bogotá. Exportaciones no tradicionales, según país de destino 2008 (enero - diciembre)	41
2.5.1.4	Cundinamarca. Exportaciones no tradicionales, según país de destino 2008 (enero - diciembre)	41
2.5.2.1	Bogotá. Importaciones registradas por valor, variación, contribución y participación, según CIIU Rev.3 2007 - 2008 (enero - diciembre)	43
2.5.2.2	Cundinamarca. Importaciones registradas por valor, variación, contribución y participación, según CIIU Rev.3 2007 - 2008 (enero - diciembre)	44
2.5.2.3	Bogotá. Participación porcentual de las importaciones, según país de origen 2008 (enero - diciembre)	45
2.5.2.4	Cundinamarca. Participación porcentual de las importaciones, según país de origen 2008 (enero - diciembre)	45
2.5.2.5	Bogotá. Importaciones registradas por valor, variación, contribución y participación, según CUODE 2007 - 2008 (enero - diciembre)	46
2.5.2.6	Cundinamarca. Importaciones registradas por valor, variación, contribución y participación, según CUODE 2007 - 2008 (enero - diciembre)	46
2.6.1.1	Cundinamarca. Cartera del sistema financiero, según modalidad de crédito. Diciembre 2007 - 2008	48
2.6.2.1	Cundinamarca. Captaciones del sistema financiero Diciembre 2007 - 2008	49
2.7.1.1	Cundinamarca. Situación fiscal de la administración central departamental. Diciembre 2007- 2008	50
2.7.1.1.2	Cundinamarca. Participación de los ingresos de la administración central departamental Diciembre 2007- 2008	51

2.7.1.2.1	Cundinamarca. Participación de los gastos de la administración central departamental Diciembre 2007- 2008	52
2.7.1.3.1.1	Cundinamarca. Deuda pública, intereses de deuda pública, cuentas por pagar, sobregiros y obligaciones laborales de la administración central departamental Diciembre 2007- 2008	53
2.8.5.1	Bogotá - Cundinamarca. Sacrificio de ganado vacuno por sexo, según municipios 2007 - 2008	55
2.8.5.2	Bogotá - Cundinamarca. Sacrificio de ganado porcino por sexo, según municipios 2007 - 2008	57
2.8.6.2.1	Nacional – Bogotá. Estructura general del censo de edificaciones por Obras culminadas, en proceso y paralizadas 2007 – 2008	58
2.8.6.2.2	Bogotá. Unidades en proceso según destino 2007 – 2008	59
2.8.6.3.1	Colombia. Variación del índice de costos de la construcción de vivienda, por ciudades, según tipo de vivienda 2007 - 2008 (enero - diciembre)	60
2.8.6.3.2	Total nacional - Bogotá. Variación acumulada, contribución y participación del ICCV, según grupo de costos 2007 - 2008 (enero - diciembre)	61
2.8.6.5.1	Colombia. Variaciones trimestrales del IPVN, por áreas urbanas y metropolitanas 2005 - 2008 (trimestres)	62
2.8.6.5.2	Colombia. Variaciones trimestrales, por estrato socioeconómico, según municipio 2008 (IV trimestre)	63
2.8.6.6.1	Bogotá - Cundinamarca. Área licenciada (M ²) por tipo de vivienda y proporción de área destinada a VIS 2007- 2008 (enero - diciembre)	65
2.8.6.6.2	Bogotá - Cundinamarca. Participación del área (M ²) licenciada por destinos 2008 (enero -diciembre)	66
2.8.6.7.1	Colombia. Valor financiado según entidades financieras por tipo de solución de vivienda 2007 – 2008	67
2.8.6.7.2	Bogotá – Cundinamarca. Valor de los créditos entregados para la compra de vivienda nueva y usada por tipo de solución 2007 – 2008	67
2.8.6.7.3	Bogotá – Cundinamarca. Número de viviendas financiadas. 2007 – 2008	68
2.8.7.1.1	Bogotá. Transporte público urbano de pasajeros 2007 - 2008 (enero - diciembre)	69
2.8.7.2.1	Nacional – Bogotá. Movimiento internacional de pasajeros y carga según tipos de empresa 2007 – 2008	72
3.2.1	Nacional y Bogotá - Cundinamarca. Participación étnica	74

	del total nacional 2005	
3.2.2	Bogotá. Pertenencia étnica 2005	74
3.2.3	Cundinamarca. Pertenencia étnica 2005	75
3.3.1	Bogotá. Tasas de nivel de educación por grupo étnico 2005	76
3.3.2	Cundinamarca. Tasas de nivel de educación por grupo étnico 2005	77
3.3.3	Bogotá. Población con días de ayuno según grupo étnico, por ubicación geográfica 2005	78
3.3.4	Cundinamarca. Población con días de ayuno según grupo étnico, por ubicación geográfica 2005	79
3.3.5	Bogotá. Población con servicios públicos según grupo étnico 2005	79
3.3.6	Cundinamarca. Población con servicios públicos según grupo étnico 2005	79
3.3.7	Bogotá. Afiliación a seguridad social según grupo étnico 2005	80
3.3.8	Cundinamarca. Afiliación a seguridad social según grupo étnico 2005	80
3.3.9	Bogotá. Población con utensilios del hogar según grupo étnico 2005	81
3.3.10	Cundinamarca. Población con utensilios del hogar según grupo étnico 2005	82

LISTA DE GRÁFICOS

Gráfico	Nombre	“Pág.”
2.1.1	Colombia. Departamentos con mayor participación porcentual del PIB 2007p	17
2.1.2	Nación - Bogotá - Cundinamarca. Tasa de crecimiento del PIB 2001 - 2007p	19
2.1.3	Bogotá. Principales ramas de actividad económica 2007p	20
2.1.4	Cundinamarca. Principales ramas de actividad económica 2007p	21
2.2.1.1	Bogotá - Nacional. Variación del índice de precios del grupo de alimentos 1999 - 2008 (enero - diciembre)	23
2.2.1.2	Bogotá. Variación del índice de precios al consumidor, por niveles de ingreso 1999 - 2008 (enero - diciembre)	24
2.3.1	Bogotá. Distribución de ocupados según posición ocupacional 2008	29
2.3.2	Nación - Cundinamarca. Tasa de desempleo 2001 - 2007	30

2.4.1.1	Región Bogotá - Cundinamarca. Sociedades constituidas, según sectores económicos 2008 (enero - diciembre)	31
2.4.2.1	Región Bogotá - Cundinamarca. Sociedades liquidadas, según sectores económicos 2008 (enero - diciembre)	33
2.5.1.1	Bogotá - Cundinamarca. Exportaciones del sector industrial 2007 - 2008 (enero - diciembre)	38
2.5.1.2	Bogotá - Cundinamarca. Exportaciones no tradicionales 2002 - 2008 (enero - diciembre)	42
2.5.2.1	Bogotá - Cundinamarca. Importaciones registradas 2002 - 2008 (enero - diciembre)	47
2.6.1.1	Cundinamarca. Cartera del sistema financiero, según modalidad de crédito. Diciembre 2007 - 2008	48
2.6.2.1	Cundinamarca. Captaciones del sistema financiero Diciembre 2007 - 2008	49
2.7.1.1.1	Cundinamarca. Principales ingresos tributarios de la Administración central departamental Diciembre 2007- 2008	51
2.7.1.2.1	Cundinamarca. Gastos de la administración central departamental. Diciembre 2007- 2008	52
2.7.1.3.1.1	Cundinamarca. Saldo de las cuentas por pagar, deuda pública y sobregiros obtenidos de la administración central departamental. Diciembre 2007- 2008	54
2.8.5.1	Nación - Bogotá - Cundinamarca. Número de cabezas sacrificadas de ganado vacuno y porcino, 2008 (enero - diciembre)	56
2.8.5.2	Bogotá - Cundinamarca. Sacrificio de ganado vacuno, según municipios 2008 (enero - diciembre)	56
2.8.6.2.1	Bogotá. Estructura del censo y distribución del área en proceso 2008 (IV trimestre)	58
2.8.6.2.2	Bogotá. Metros cuadrados de obras nuevas 1999 - 2008 (IV trimestre)	59
2.8.6.3.1	Bogotá - Nación. Variación total de los costos de construcción de vivienda 2000 - 2008	61
2.8.6.3.2	Bogotá. Artículos con mayor y menor variación en el periodo 2008 (enero - diciembre)	62
2.8.6.5.1	Bogotá - Soacha. Variaciones trimestrales del IPVN 2003 - 2008 (trimestres)	63
2.8.6.6.1	Bogotá - Cundinamarca. Participación nacional del área aprobada para construir 2008 (enero - diciembre)	64
2.8.6.6.2	Bogotá - Cundinamarca. Proporción de área destinada a VIS 1999 - 2008 (enero - diciembre)	66
2.8.6.7.1	Bogotá. Valor de los créditos otorgados para la compra de vivienda, por tipo de solución 2007 - 2008	68
2.8.7.1.1	Bogotá. Parque automotor y promedio diario en servicio	70

	2007 – 2008	
2.8.7.1.2	Bogotá. Pasajeros transportados, según tipo de vehículo 2008	70
2.8.7.2.1	Bogotá. Variación del movimiento aéreo internacional de pasajeros, por tipo de empresa 2003 – 2008	72
3.2.1	Bogotá. Pertenencia étnica, por ubicación geográfica 2005	75
3.2.2	Cundinamarca. Pertenencia étnica, por ubicación geográfica 2005	76
3.3.1	Bogotá. Población con días de ayuno, según grupo étnico 2005	77
3.3.2	Cundinamarca. Población con días de ayuno, según grupo étnico 2005	78
3.3.3	Bogotá - Cundinamarca. Porcentaje de etnias con utensilios del hogar 2005	81
4.1.1	Mapa conceptual EDID	84
4.2.1.1	Total territorial. Ambiente Institucional Administrativo 2007-2008, según dimensión	86
4.2.1.2	Credibilidad en las reglas 2007 – 2008	86
4.2.1.3	Entidades territoriales representativas Credibilidad en la planeación 2008.	87
4.2.2.1	Entidades territoriales representativas Total territorial, Desempeño institucional administrativo 2007 – 2008, según dimensión	88
4.2.2.2	Gestión por resultados 2007- 2008.	88
4.2.2.3	Entidades territoriales representativas Gestión pública territorial 2007 – 2008.	89
4.2.2.4	Entidades territoriales representativas Bienestar laboral 2007 – 2008.	90
4.2.3.1	Entidades territoriales representativas Total territorial, Ambiente Institucional político 2007 – 2008, según dimensión	91
4.2.3.2	Liderazgo 2008. Entidades territoriales representativas	91
4.2.3.3	Credibilidad en las competencias 2007 – 2008.	92
4.2.4.1	Entidades territoriales representativas Total territorial. Desempeño Institucional Político 2007- 2008, Según dimensión	93
4.2.4.2	Rendición de Cuentas de la Administración 2007- 2008. Entidades territoriales representativas	93

LISTA DE TABLAS

2.8.6.6.1	Bogotá - Cundinamarca vs. Nacional. Número de licencias aprobadas y área (M ²) por construir 2007 - 2008 (enero - diciembre)	65
2.8.7.2.1	Nacional - Bogotá. Movimiento nacional de pasajeros y carga 2007 - 2008	71

SIGLAS Y CONVENCIONES

Cund.	Cundinamarca
Ktes.	Constantes
Km ²	Kilómetro cuadrado
Kw/h	Kilovatio hora (mil vatios hora)
Has.	Hectáreas
M ²	Metros cuadrados
M ³	Metro cúbico
Mw/h	Megavatio hora (millón de vatios hora)
Tons.	Toneladas
US \$	Dólares de los Estados Unidos de América
1er	Primero
2do	Segundo
0	Cantidad inferior a la unidad empleada o no significativa
P	Cifra provisional
n.c.	Cifra no comparable
v.e.	Variación elevada
r	Cifras revisadas
-	Sin movimiento
--	No es aplicable o no se investiga
(-)	No existen datos
(--)	No comparable
(---)	Información suspendida
(...)	Información no disponible

Indicadores Económicos Nacionales

Indicadores Económicos	2007				2008			
	I	II	III	IV	I	II	III	IV
Precios								
IPC (Variación % anual)	5,78	6,03	5,01	5,69	5,93	7,18	7,57	7,18
IPC (Variación % corrida)	3,18	4,55	4,67	5,69	3,41	6,02	5,01	7,18
IPP (Variación % anual)	4,24	-1,01	-0,91	1,27	3,37	7,96	9,79	8,99
IPP (Variación % corrida)	0,61	-1,26	-0,57	1,27	2,70	5,26	7,79	8,99
Tasas de Interés								
Tasa de interés pasiva nominal (% efectivo anual)	7,04	7,69	8,57	8,75	9,34	9,71	9,83	10,09
Tasa de interés activa nominal Banco República (% efectivo anual) 1/	13,42	14,89	16,48	16,74	16,72	17,30	17,26	17,53
Producción, Salarios y Empleo								
Crecimiento del PIB (Variación acumulada corrida real %)	(p)	(p)	(p)	(p)	(p)	(p)		
Índice de Producción Real de la Industria Manufacturera 2/	8,47	8,06	7,36	7,55	4,11	4,02	3,64	2,53
Total nacional con trilla de café (Variación acumulada corrida real %)	14,83	13,80	11,52	10,54	1,57	0,55	-1,09	-3,45
Total nacional sin trilla de café (Variación acumulada corrida real %)	15,03	13,94	11,67	10,65	1,36	0,35	-1,17	-3,47
Índice de Salarios Real de la Industria Manufacturera 2/								
Total nacional con trilla de café (Variación acumulada corrida real %)	1,12	0,28	-0,10	-0,34	-0,56	-0,77	-1,40	-1,87
Total nacional sin trilla de café (Variación acumulada corrida real %)	1,13	0,30	-0,10	-0,34	-0,60	-0,81	-1,42	-1,88
Tasa de empleo siete áreas metropolitanas (%) 3/	53,7	54,8	55,3	56,6	55,6	55,6	56,3	55,8
Tasa de desempleo siete áreas metropolitanas (%) 3/	12,8	11,20	10,8	9,5	11,9	11,35	11,3	10,5
Agregados Monetarios y Crediticios								
Base monetaria (Variación % anual)	29,09	21,87	12,76	19,91	7,47	9,40	20,29	14,27
M3 (Variación % anual)	24,26	16,95	19,95	17,76	12,58	14,12	15,33	17,77
Cartera neta en moneda legal (Variación % anual)	39,74	30,76	25,89	22,57	20,11	18,05	18,10	18,27
Cartera neta en moneda extranjera (Variación % anual)	-19,18	6,39	70,66	70,97	34,29	24,93	18,64	14,93
Índice de la Bolsa de Bogotá - IBB								
Índice General Bolsa de Valores de Colombia - IGBC	10.686,4	10.637,7	10.434,4	10.694,2	8.973,9	9.179,0	9.248,5	7.560,7
Sector Externo								
Balanza de Pagos								
Cuenta corriente (US\$ millones)	-1.980,8	-1.395,5	-1.384,9	-1.075,6	-1231,7	-1197,4	-1.672,2	-2.659,8
Cuenta corriente (% del PIB) 4/	-4,2	-2,7	-2,6	-1,9	-2,1	-1,8	-2,6	-5,1
Cuenta de capital y financiera (US\$ millones)	5.240,7	2.276,8	1.720,2	1.108,9	1.669,2	2.222,7	3.243,2	2.416,6
Cuenta de capital y financiera (% del PIB) 4/	11,2	4,4	3,2	2,0	2,8	3,4	5,1	4,7
Comercio Exterior de bienes y servicios								
Exportaciones de bienes y servicios (US\$ millones)	7.122	8.297	8.768	10.025	9.827	11.602	11.467	9.692
Exportaciones de bienes y servicios (Variación % anual)	11,9	18,0	18,4	29,3	38,0	39,8	30,8	-3,3
Importaciones de bienes y servicios (US\$ millones)	8.368	8.962	9.677	10.409	10.042	11.263	12.040	11.380
Importaciones de bienes y servicios (Variación % anual)	27,5	21,5	21,4	23,3	20,0	25,7	24,4	9,3
Tasa de Cambio								
Nominal (Promedio mensual \$ por dólar)	2.201,4	1.923,8	2.117,1	2.014,2	1.846,9	1.712,3	2.066,0	2.252,7
Devaluación nominal (% anual)	-4,35	-25,54	-15,5	-10,01	-16,83	-1,92	7,48	11,36
Real (1994=100 promedio) Fin de trimestre	117,3	107,8	120,6	118,5	112,8	106,6	123,9	122,654
Devaluación real (% anual)	-0,1	-17,7	-2,6	-0,3	-3,8	-1,2	2,76583	3,53345
Finanzas Públicas 5/								
Ingresos Gobierno Nacional (% del PIB)	(pr)	(pr)	(pr)	(pr)	(pr)	(pr)	(pr)	(pr)
Pagos Gobierno Nacional Central (% del PIB)	15,3	18,4	15,6	12,0	18,6	16,9	14,9	13,8
Déficit(-)/Superávit(+) del Gobierno Nacional Central (% del PIB)	16,4	16,6	18,5	20,4	17,7	16,6	17,0	19,7
Ingresos del sector público no financiero (% del PIB)	-1,1	1,9	-3,0	-8,4	0,9	0,3	-2,1	-5,9
Pagos del sector público no financiero (% del PIB)	28,9	33,7	31,3	28,7353	27,9	29,4	27,1	n.d.
Déficit(-)/Superávit(+) del sector público no financiero (% del PIB)	26,0	29,7	30,2	37,7058	24,3	25,3	24,4	n.d.
Saldo de la deuda del Gobierno Nacional (% del PIB)	2,9	4,0	1,2	-8,9705	3,5	4,1	2,7	n.d.
	32,8	33,1	33,5	32,9	30,3	31,1	32,3	33,5

Fuente: Banco de la República, DANE, Ministerio de Hacienda, CONFIS- Dirección General de Crédito Público, Superintendencia Bancaria, Bolsa de Valores de Colombia.

(pr) Preliminar.

(p) Provisional.

1/ Calculado como el promedio ponderado por monto de las tasas de crédito de: consumo, preferencial, ordinario y tesorería. Se estableció como la quinta parte de su desembolso diario.

2/ A partir del primer trimestre de 2002 cálculos realizados por el BR con base en los Índices de la Nueva Muestra Mensual Manufacturera Base 2001=100.

3/ En el año 2000 el DANE realizó un proceso de revisión y actualización de la metodología de la Encuesta Nacional de Hogares (ENH), llamada ahora Encuesta Continua de Hogares (ECH), que incorpora los nuevos conceptos para la medición de las variables de ocupados y desocupados entre otros. A partir de enero de 2001 en la ECH los datos de población (ocupada, desocupada e inactiva) se obtienen de las proyecciones demográficas de la Población en Edad de Trabajar (PET), estimados con base en los resultados del censo de 1993, en lugar de las proyecciones en la Población Total (PT). Por lo anterior, a partir de la misma fecha las cifras no son comparables, y los datos correspondientes para las cuatro y las siete áreas metropolitanas son calculados por el Banco de la República.

4/ Calculado con PIB trimestral en millones de pesos corrientes, fuente DANE.

5/ Las cifras del SPNF son netas de transferencias. Los flujos están calculados con el PIB trimestral y los saldos de deuda con el PIB anual.

1 ENTORNO MACROECONÓMICO NACIONAL

1.1 ACTIVIDAD ECONÓMICA

En 2008 pierde dinamismo la demanda interna y externa y se inicia una fase de desaceleración económica. El PIB creció la tercera parte del registro de 2007.

En 2008 se inicia la desaceleración del crecimiento económico colombiano luego de la fase expansiva observada en el periodo 2003 - 2007, en el cual registró una variación promedio anual del PIB cercana al 6,0%. Según el DANE la economía creció el 2,5% en 2008, con variaciones anuales del 4,1% en el primer trimestre, 3,9% en el segundo, 2,9% en el tercero y una caída del 0,7% en el cuarto. El descenso en la actividad económica en 2008 fue un fenómeno global. Luego de crecer el 2,5% promedio en el auge 2003 – 2007, se estima (CEPAL) que la economía mundial creció en 2008 sólo el 1,1%. Respecto de los países desarrollados, el promedio pasó de 3,6% al 2,5% y en los emergentes del 6,6% al 5,9%.

El menor ritmo de la actividad económica en 2008 fue el resultado de la reducción de la demanda interna y externa. La tasa anual de crecimiento del consumo final se redujo de 6,9% en 2007 al 2,3% en 2008, sobresaliendo la caída en el gasto de bienes durables en -3,9%. El consumo se afectó principalmente por el aumento de la inflación, el deterioro en la confianza y el aumento en las tasas de interés. La inversión registró una variación anual de 7,7%, casi la mitad de la observada en 2007 que fue de 13,7%. Esta disminución obedeció a la menor ejecución de obras civiles por el primer año de gobierno de los mandatarios de entes territoriales, al encarecimiento de los recursos crediticios internos y externos y a la menor confianza de los empresarios. En cuanto a la demanda externa, aunque siguió creciendo, se afectó principalmente por la transmisión de los efectos negativos de la crisis financiera internacional determinando menores flujos comerciales y financieros. Por el lado de la oferta, los sectores que mostraron mejor desempeño fueron la minería, los servicios financieros y el transporte. Disminuyeron significativamente su actividad respecto de 2007, la industria manufacturera (-2,0%), el comercio (1,3%) y la construcción (2,8%). El deterioro en la industria y el comercio se evidenció en los resultados de las encuestas de opinión que mes a mes señalaron menores niveles de producción y ventas, además de una percepción negativa en el clima de los negocios.

1.2 INFLACIÓN Y EMPLEO

Por segundo año consecutivo, la meta de inflación establecida por la autoridad monetaria no se cumplió. En 2008 la variación anual del Índice de Precios al Consumidor se situó en 7,67%, muy superior al techo del rango meta (entre 3,5% y 4,5%). El registro es análogo al promedio de los países suramericanos que fue cercano al 8,0%, sin considerar a Venezuela que mantiene una inflación de dos dígitos, alrededor del 30,0%. Tal como ocurrió en 2007, las presiones inflacionarias provienen de los altos precios internacionales de los productos básicos que impactan en mayor medida los precios internos de los alimentos y los combustibles. Estas presiones que se inician a partir de febrero de 2007 se morigeraron a partir del segundo semestre de 2008 con la destorcida de los commodities. Ahora bien, no obstante las evidentes señales de debilitamiento de la economía desde comienzos del año, la Junta Directiva del Banco de la República mantuvo hasta el tercer trimestre la política de normalización iniciada en abril de 2006, basada en una postura de alza en las tasas de intervención, aumento en los encajes y controles a los flujos de crédito e inversión extranjera de portafolio. En el último trimestre y en consideración de los pronósticos a la baja en la inflación y el deterioro en la demanda interna y externa ante el agravamiento de la crisis económica internacional, la autoridad monetaria implementa una política más laxa al reducir los encajes, intervenir en el mercado monetario con OMAS de expansión y bajar en 50 pb la tasa mínima de expansión en diciembre. De otro lado, es relevante que el sector financiero ha dado muestras de un buen blindaje en medio de la crisis, considerando que no se ha afectado el mercado de crédito y el interbancario, y que los principales indicadores continúan presentando gran solidez.

El descenso en la actividad económica estuvo acompañado del deterioro en los indicadores del mercado laboral, especialmente a partir del segundo semestre. Según la Gran Encuesta Integrada de Hogares del DANE, en el comparativo de los últimos trimestres de 2008 y 2007 la tasa promedio de desempleo a nivel nacional y metropolitano aumentó y el número de ocupados se redujo. La tasa de desempleo nacional pasó de 9,8% a 10,5% y los ocupados disminuyeron de 17.853 mil a 17.615 mil. Adicionalmente, se presentó una reducción en la oferta laboral (TGP) de 59,5% a 58,2%.

1.3 SECTOR EXTERNO Y MERCADO CAMBIARIO

La evolución del sector externo fue positiva pero la crisis internacional transmitió sus efectos en el último trimestre del año. Nuevos fundamentos marcan el punto de inflexión de la revaluación a partir de agosto.

En los tres primeros trimestres de 2008 el sector externo mostró resultados positivos a pesar del debilitamiento de las economías de los Estados Unidos y de la Zona Euro iniciado en 2007. Los precios de los commodities se mantenían altos y la demanda de nuestros principales socios comerciales continuaba fuerte. Además, los flujos de capital todavía no se resentían ante el enrarecimiento del panorama de las economías desarrolladas. Pero, una sucesión de episodios iniciada con la quiebra de Lehman Brothers en septiembre 15 y seguida de otros que comprometieron grandes entidades hipotecarias, comerciales y de banca de inversión de los Estados Unidos, colapsaron la confianza y el mercado de crédito con las consecuentes repercusiones en el resto del mundo, dadas las interrelaciones financieras globalizadas. En Colombia también se evidenció el impacto negativo de los canales de transmisión de la crisis internacional en el desempeño del sector externo en el último trimestre de 2008. Los efectos se manifestaron en la reducción de los flujos comerciales por la caída de los precios de productos básicos, la menor demanda estadounidense y el estancamiento en las compras por parte de otros importantes socios. Las remesas presentaron una menor dinámica y, la contracción de la liquidez y la mayor percepción de riesgo a nivel internacional redujeron el endeudamiento externo. En consideración de lo anterior, destacamos los siguientes aspectos del entorno externo colombiano en 2008:

- Según el DANE, las exportaciones registraron un valor de US\$37.625.8 millones con un aumento interanual del 25,5%. Las ventas de productos tradicionales se incrementaron en el 40,8% y las no tradicionales el 11,6%. Al cierre del tercer trimestre las ventas crecían a un ritmo del 41,3% y en el cuarto trimestre presentaron una disminución del 6,0%. En este trimestre, las exportaciones hacia los Estados Unidos cayeron el 8,8% y las que tienen destino a Venezuela se estancaron, cuando en el mismo periodo en 2007 se incrementaron a un ritmo del 133,0%. Respecto de las importaciones, su valor fue de US\$37.155 con una variación de 20,5%.
- No obstante que la balanza comercial arrojó un saldo superavitario y que las entradas por remesas registraron niveles altos, se presentó un déficit de cuenta corriente que, según cálculos del Banco de la República, representó el 1,3% del PIB. Las remesas ascendieron a US\$4.842 millones, destacándose la disminución en el cuarto trimestre pasando de US\$1.346 millones en 2007 a US\$1.190 millones en 2008.
- En el balance de la cuenta financiera se destaca que en 2008 el rubro de inversión extranjera directa alcanzó el registro histórico más alto, con un valor de US\$10.563 millones, de los cuales el sector petrolero participó con el 35,0% del total. Los flujos de endeudamiento disminuyeron al pasar de US\$2.175 millones en 2007 a US\$1.138 millones en 2008. En el cuarto trimestre el endeudamiento de largo plazo cayó el 60,0%, comparado con igual periodo del año anterior.

En cuanto al comportamiento de la tasa de cambio en 2008, el proceso revaluacionista que duró alrededor de 52 meses, marcó su punto de inflexión en agosto de 2008. La agudización de la crisis económica en los Estados Unidos y la Zona Euro, reflejada en el empeoramiento de los indicadores líderes en el segundo semestre del año, junto con el colapso del sector financiero y las bolsas a partir de la segunda semana de septiembre, revirtieron los fundamentos que explicaron la revaluación en los últimos años. Estos nuevos fundamentos se identifican en factores del contexto interno y externo del panorama macroeconómico. En el contexto interno se destacan el menor crecimiento económico, la mayor inflación y el deterioro en la confianza de los agentes. En el escenario externo cabe señalar la desaceleración de la economía mundial que condujo a una corrección a la baja de los precios de nuestros commodities y a una menor dinámica de las exportaciones. Igualmente, la crisis global, además de reducir la liquidez, aumentó la percepción de riesgo hacia los países emergentes limitando los flujos de capital. Con todo, en 2008 la devaluación de la tasa de cambio, medida con la variación porcentual de la tasa representativa del mercado, fue de 11,4%. Hasta julio 31 se presentó una revaluación de 11,0% y en el periodo agosto - diciembre una devaluación del 25,2%.

1. 4 SITUACIÓN FISCAL

Según mediciones del Ministerio de Hacienda y Crédito Público y del Banco de la República, al cierre de 2008 el sector público consolidado arrojó un saldo deficitario de \$678mm, equivalente al 0,1% del PIB. Este balance mejora el registrado en 2007 cuyo déficit fue de -0,7% del PIB y es inferior a la meta establecida en el Marco Fiscal de Mediano Plazo (-0,8%). El sector público no financiero cerró con un superávit de \$331mm, resultado de un déficit de \$11.067mm del Gobierno Nacional Central y de un superávit del Sector Descentralizado de \$11.399mm. Es muy significativo el excelente balance de los Gobiernos Regionales y Locales ya que se estimaba un superávit de \$1.629mm y al cierre fiscal arrojó un saldo de \$5.201mm.

2. ENTORNO ECONÓMICO REGIONAL

2.1 PRODUCTO INTERNO BRUTO

El valor del producto interno bruto nacional durante el 2007^p ascendió a \$273.710 miles de millones a precios constantes del 2000, lo que significa un crecimiento del 7,5% con relación al año 2006. Los departamentos de Vichada, Boyacá, Cundinamarca, Chocó, Antioquia, Bolívar, Santander, Atlántico, San Andrés, Cauca y Bogotá mostraron crecimientos por encima del promedio nacional, sin embargo las mayores participaciones las registraron Bogotá (26,19%), Antioquia (14,89%), Valle (10,89%), Santander (6,04%), Cundinamarca (4,48%), Atlántico (4,21%) y Bolívar (3,52%) (gráfico 2.1.1).

Gráfico 2.1.1

Colombia. Departamentos con mayor participación porcentual del PIB 2007^p

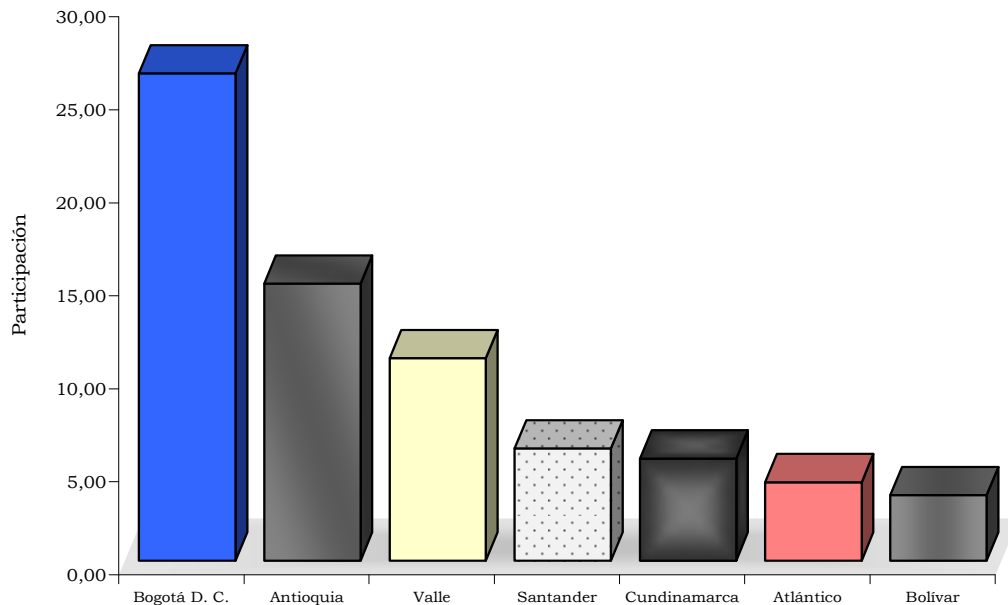

Fuente: DANE - Cuentas Regionales

p:provisional

^p datos provisionales

En este mismo periodo el PIB de Bogotá ascendió a \$71.696 miles de millones y el de Cundinamarca a \$15.012 miles de millones, al lograr crecimientos del 7,8% y el 9,3%, respectivamente (cuadros 2.1.1 y 2.1.2).

A partir del 2001 y hasta el 2007 el producto interno bruto de Bogotá ha mostrado una tendencia creciente, con aumentos por encima del promedio nacional. Esta tendencia similar a la nacional se debe a la alta participación en el total. Situación contraria se presenta en Cundinamarca, al registrar fluctuaciones a lo largo de la serie que reflejan inestabilidad, debido a las fuertes caídas y grandes aumentos que la ubican por fuera del promedio nacional (gráfico 2.1.2).

Cuadro 2.1.1
Bogotá. Valor agregado, por ramas de actividad
económica, a precios constantes de 2000
2007p

Ramas de actividad	Millones de pesos
Productos interno bruto	71.695.634
Agricultura, ganadería, caza y silvicultura	94.561
Pesca	0
Explotación de minas y canteras	123.104
Industria manufacturera	10.306.999
Suministro de electricidad, gas y agua	1.567.493
Construcción	3.303.530
Comercio y reparación de vehículos	10.900.713
Hoteles y restaurantes	825.139
Transporte, almacenamiento y comunicaciones	4.739.343
Intermediación financiera	6.839.580
Actividades inmobiliarias y de alquiler	12.100.559
Administración pública y defensa; Seguridad social	6.389.045
Educación	3.262.567
Servicios sociales y de salud	1.900.635
Otras actividades de servicio comunitarios, sociales	3.038.273
Sub-total valor agregado	65.391.541
Derechos e impuestos	6.304.093

Fuente: DANE - Cuentas Regionales

p:provisional

Cuadro 2.1.2
Cundinamarca. Valor agregado, por ramas de actividad económica, a precios constantes de 2000 2007p

Ramas de actividad	Millones de pesos
Productos interno bruto	15.011.734
Café	44.031
Agricultura, ganadería, caza y silvicultura	2.751.570
Pesca	5.628
Explotación de minas y canteras	198.683
Industria manufacturera	3.268.118
Suministro de electricidad, gas y agua	329.369
Construcción	369.739
Comercio y reparación de vehículos	1.649.503
Hoteles y restaurantes	204.710
Transporte, almacenamiento y comunicaciones	826.090
Intermediación financiera	251.749
Actividades inmobiliarias y de alquiler	769.240
Administración pública y defensa; Seguridad social	897.943
Educación	661.531
Servicios sociales y de salud	568.435
Otras actividades de servicio comunitarios, sociales	429.308
Sub-total valor agregado	13.225.647
Derechos e impuestos	1.786.087

Fuente: DANE - Cuentas Regionales

p:provisional

Gráfico 2.1.2
Nación - Bogotá - Cundinamarca. Tasa de crecimiento del PIB 2001 - 2007p

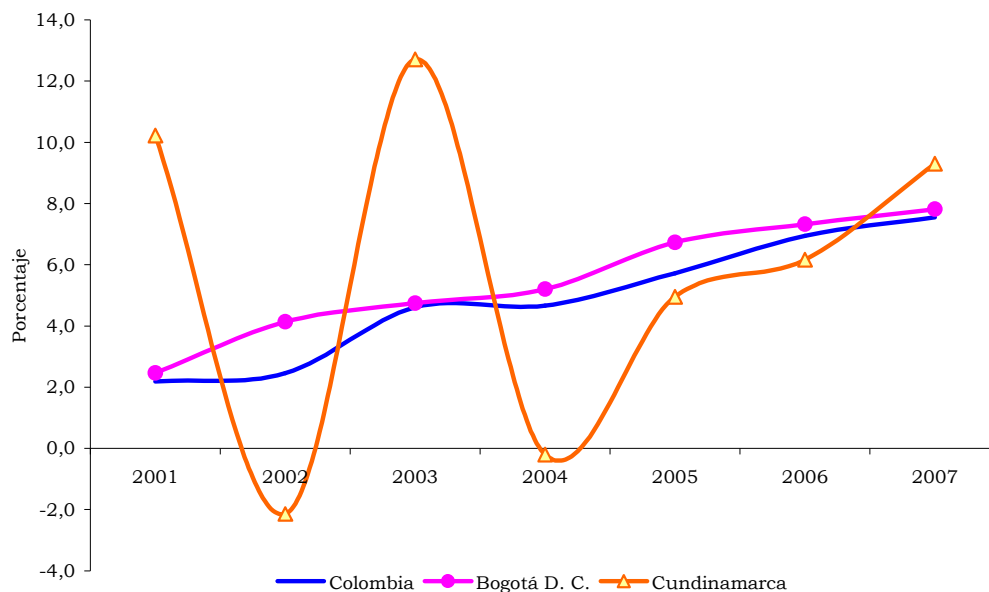

Fuente: DANE - Cuentas Regionales

p:provisional

Las ramas de actividad con mayor participación en Bogotá corresponden a actividades inmobiliarias y de alquiler; comercio y reparación de vehículos; industria manufacturera; intermediación financiera y administración pública y defensa; seguridad social. A su vez, en Cundinamarca se encuentran: industria manufacturera; agricultura, ganadería, caza y silvicultura y comercio y reparación de vehículos (gráficos 2.1.3 y 2.1.4).

Gráfico 2.1.3
Bogotá. Principales ramas de actividad económica 2007p

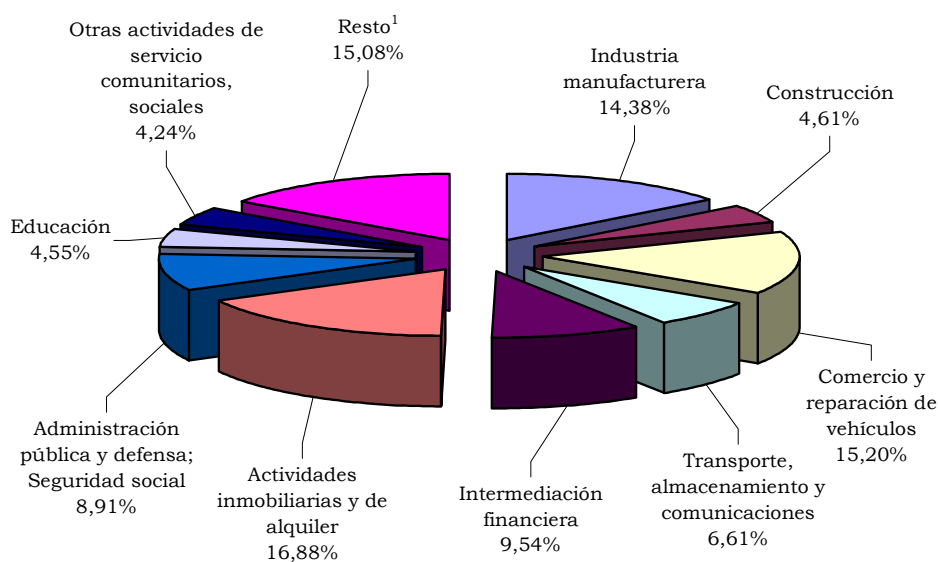

Fuente: DANE - Cuentas Regionales

p:provisional

1/ Agricultura, Ganadería, Caza y Silvicultura; Explotación de Minas y Canteras; Suministro de Electricidad, Gas y Agua; Hoteles y restaurantes; Servicios Sociales y de Salud; Derechos e impuestos

Gráfico 2.1.4
Cundinamarca. Principales ramas de actividad económica
2007p

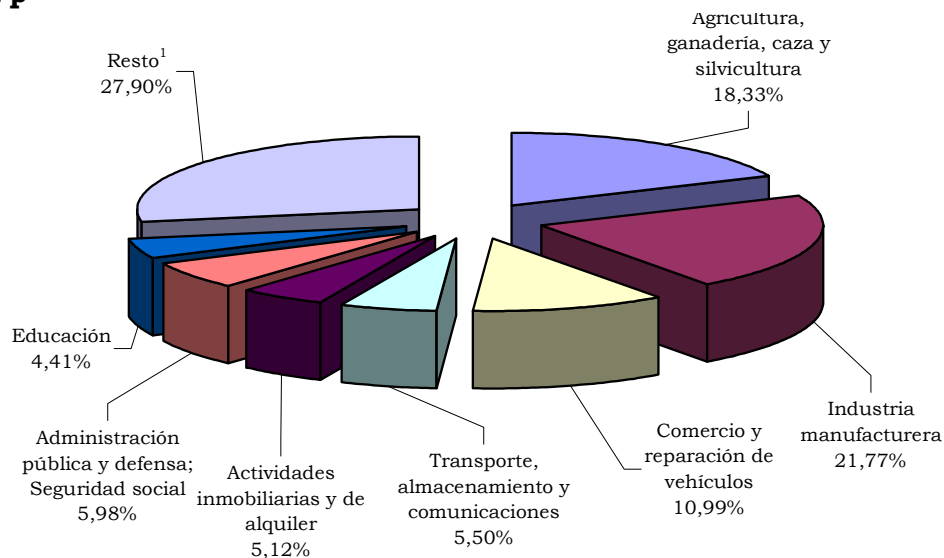

Fuente: DANE - Cuentas Regionales

p:provisional

1/Café; Pesca; Explotación de minas y canteras; Suministro de electricidad, gas y agua; Construcción; Hoteles y restaurantes; Intermediación financiera; Servicios sociales y de salud; Otras actividades de servicio comunitarios, sociales; Derechos e impuestos

2.2 PRECIOS

2.2.1 Índice de precios al consumidor

La variación nacional del índice de precios al consumidor al cierre del 2008 fue de 7,7%, superior en 2,0 puntos porcentuales a la registrada en el 2007. Las ciudades con mayor variación fueron en su orden Neiva (10,8%), que superó la meta de un dígito; Cúcuta (9,8%); Bucaramanga; Cartagena (8,2%); Villavicencio (8,1%); Pasto (7,9%) y Barranquilla (7,8%). Manizales mostró la menor variación acumulada durante el 2008 (cuadro 2.2.1.1).

Cuadro 2.2.1.1
Variación del índice de precios al consumidor,
según ciudades
2007 - 2008 (enero - diciembre)

Ciudades	Año corrido		Diferencia porcentual
	2007	2008	
Nacional	5,7	7,7	2,0
Barranquilla	6,6	7,8	1,2
Bogotá	5,6	7,5	1,9
Bucaramanga	5,7	8,2	2,5
Cali	5,0	7,6	2,6
Cartagena	7,2	8,2	1,0
Cúcuta	5,2	9,8	4,7
Manizales	5,5	6,1	0,5
Medellín	6,7	7,7	1,0
Montería	5,7	7,6	1,9
Neiva	6,4	10,8	4,5
Pasto	2,6	7,9	5,2
Pereira	5,8	7,2	1,4
Villavicencio	6,0	8,1	2,1

Fuente: DANE

Durante el 2008 Bogotá registró un incremento del 7,5%, superior en 1,9 puntos porcentuales al observado en el 2007, sin embargo se ubicó en 0,2 puntos por debajo del total nacional. Por grupos de gastos, alimentos tuvo la mayor variación (13,9%), con un aumento porcentual de 6,0 puntos por encima del año inmediatamente anterior, seguido por educación (6,2%), salud y vivienda (5,8%). Situación contraria mostraron los grupos de vestuario y cultura, diversión y esparcimiento al mostrar variaciones negativas del 0,2% y el 2,0%, respectivamente (cuadro 2.2.1.2). A pesar de tener la vivienda la más alta ponderación dentro de la variación del índice de precios al consumidor en Bogotá es alimentos el grupo que define el comportamiento del periodo, pues al compararlo con el nacional durante el periodo 1999 – 2008 presenta similar tendencia, con pequeñas diferencias en los años 2000, 2002 y 2003 (gráfico 2.2.1.1).

Cuadro 2.2.1.2

Nacional - Bogotá. Variación del índice de precios al consumidor, según grupos de gasto 2007 - 2008 (enero - diciembre)

Grupos de gasto	Nacional		Diferencia porcentual	Bogotá		Diferencia porcentual
	2007	2008		2007	2008	
Total	5,7	7,7	2,0	5,6	7,5	1,9
Alimentos	8,5	13,2	4,7	7,8	13,9	6,0
Vivienda	4,3	6,7	2,4	4,3	5,8	1,5
Vestuario	1,7	-0,3	-1,9	2,5	-0,2	-2,7
Salud	6,5	5,3	-1,2	7,0	5,8	-1,2
Educación	5,2	6,1	0,9	5,6	6,7	1,1
Cultura, diversión y esparcimiento	2,5	0,0	-2,5	3,8	-2,0	-5,8
Transporte y comunicaciones	5,1	5,2	0,2	4,7	5,1	0,5
Gastos varios	4,4	4,5	0,1	5,1	4,4	-0,7

Fuente: DANE

Gráfico 2.2.1.1

Bogotá - Nacional. Variación del índice de precios del grupo de alimentos 1999 - 2008 (enero - diciembre)

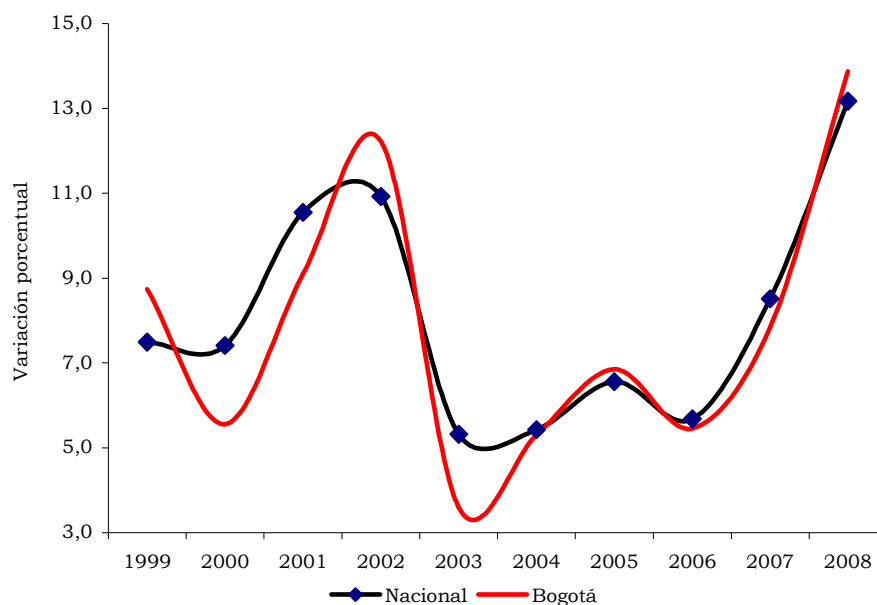

Fuente: DANE

Durante el año 2008 el mayor efecto del incremento de los precios lo registró el nivel de ingresos bajos, especialmente en el grupo de alimentos y transporte y comunicaciones. El nivel medio también se afectó pero en menor proporción en alimentos, educación y transporte y comunicaciones (cuadro 2.2.1.3).

A lo largo de la década 1999 – 2008, el nivel de ingresos medios mostró una tendencia similar a la variación total de los precios en Bogotá; no obstante, los niveles bajos y altos han registrado fluctuaciones contrarias, haciéndose evidente durante los años 2001, 2002 y 2008 (gráfico 2.2.1.2).

Cuadro 2.2.1.3

Bogotá. Variación del índice de precios al consumidor, según grupos de gasto, por niveles de ingreso 2008 (enero - diciembre)

Grupos de gasto	Variación porcentual	Ingresos		
		Bajos	Medios	Altos
Total	7,5	8,8	7,8	5,5
Alimentos	13,9	14,5	13,8	12,4
Vivienda	5,8	4,6	6,2	6,2
Vestuario	-0,2	0,1	0,0	-1,1
Salud	5,8	5,7	5,5	6,8
Educación	6,7	5,9	6,8	6,9
Cultura, diversión y esparcimiento	-2,0	-1,9	-1,7	-2,5
Transporte y comunicaciones	5,1	6,9	6,2	3,0
Gastos varios	4,4	4,4	4,3	4,6

Fuente: DANE

Gráfico 2.2.1.2

Bogotá. Variación del índice de precios al consumidor, por niveles de ingreso 1999 - 2008 (enero - diciembre)



Fuente: DANE

Los gastos básicos de mayor contribución a la variación en el grupo de alimentos fueron papa, almuerzo, arroz, otras frutas frescas, otras hortalizas y legumbres frescas, leche, pan y cebolla; en la vivienda lo registró arrendamiento imputado y los servicios de energía eléctrica y acueducto, alcantarillado y aseo; en transporte y comunicaciones la gasolina y el bus urbano (cuadros 2.2.14 y 2.2.1.5).

Cuadro 2.2.1.4
Nacional - Bogotá. Variación acumulada y contribución del IPC, según grupos y subgrupos 2008 (enero - diciembre)

Grupos y subgrupos	Nacional			Bogotá		
	Ponderación	Variación	Contribución	Ponderación	Variación	Contribución
0 TOTAL	100,00	7,7	7,67	100,00	7,5	7,49
1 ALIMENTOS	29,51	13,2	4,19	28,07	13,9	4,14
11 Cereales y productos de panadería	3,25	25,5	0,91	2,78	22,9	0,72
12 Tubérculos y plátanos	1,76	32,7	0,62	1,58	42,3	0,70
13 Hortalizas y legumbres	1,89	28,7	0,61	1,67	32,2	0,61
14 Frutas	1,27	24,5	0,39	1,20	30,6	0,47
15 Carnes y derivados de la carne	6,11	5,6	0,36	4,99	5,3	0,28
16 Pescados y otros del mar	0,61	6,5	0,04	0,49	5,9	0,03
17 Lácteos, grasas y huevos	4,56	11,0	0,57	4,34	12,1	0,59
18 Alimentos varios	3,35	4,4	0,17	2,71	4,8	0,15
19 Comidas fuera del hogar	6,71	8,0	0,51	8,31	7,6	0,58
2 VIVIENDA	29,41	6,7	1,67	29,22	5,8	1,46
21 Gastos de ocupación de la vivienda	22,23	5,3	0,90	22,80	5,3	0,93
22 Combustibles y servicios públicos	3,36	11,6	0,54	3,12	7,4	0,33
23 Muebles del hogar	0,41	3,0	0,01	0,32	3,2	0,01
24 Aparatos domésticos	0,40	-1,9	-0,01	0,36	-2,9	-0,01
25 Utensilios domésticos	0,59	3,0	0,02	0,44	3,2	0,01
26 Ropa del hogar	0,44	1,8	0,01	0,32	1,5	0,00
27 Artículos para la limpieza	1,99	10,3	0,20	1,87	9,7	0,18
3 VESTUARIO	7,31	-0,3	-0,01	7,18	-0,2	-0,01
31 Vestuario	5,15	-1,1	-0,04	5,10	-1,9	-0,07
32 Calzado	1,58	-0,9	-0,01	1,28	0,2	0,00
33 Servicios del vestuario y calzado	0,58	6,3	0,03	0,79	7,5	0,05
4 SALUD	3,96	5,3	0,25	3,95	5,8	0,28
41 Servicios profesionales	1,92	5,1	0,10	2,06	4,9	0,10
42 Bienes y artículos para la salud	1,80	4,6	0,11	1,56	5,4	0,13
43 Gastos de aseguramiento privado en salud	0,24	11,7	0,04	0,33	11,9	0,05
5 EDUCACIÓN	4,81	6,1	0,30	5,61	6,7	0,39
51 Instrucción y enseñanza	3,85	6,5	0,26	4,57	7,1	0,34
52 Artículos escolares y otros relacionados	0,96	4,5	0,05	1,04	4,8	0,05
6 CULTURA DIVERSION Y ESPARCIMIENTO	3,60	0,0	0,00	3,25	-2,0	-0,06
61 Artículos culturales y otros relacionados	0,51	-2,4	-0,01	0,50	-5,0	-0,02
62 Aparatos para la diversión y esparcimiento	0,70	-11,2	-0,04	0,66	-12,0	-0,04
63 Servicios, aficiones, distracciones, esparcimiento	2,40	2,0	0,05	2,09	0,1	0,00
7 TRANSPORTE Y COMUNICACIONES	13,49	5,2	0,88	14,22	5,1	0,86
71 Transporte personal	6,62	4,4	0,31	7,15	4,7	0,35
72 Transporte público	5,34	6,3	0,49	5,42	5,3	0,38
73 Comunicaciones	1,53	4,0	0,08	1,66	6,5	0,12
8 GASTOS VARIOS	7,89	4,5	0,39	8,50	4,4	0,43
81 Bebidas alcohólicas, tabaco, cigarrillo	0,59	5,1	0,03	0,55	4,7	0,03
82 Artículos para el aseo, cuidado personal	3,79	3,0	0,11	3,61	3,0	0,10
83 Artículos de joyería, otros personales	0,49	10,0	0,06	0,32	9,1	0,04
84 Otros bienes y servicios	3,02	5,0	0,19	4,02	5,0	0,26

Fuente: DANE

Cuadro 2.2.1.5
Bogotá. Variación acumulada, participación y contribución del IPC,
según principales gastos básicos
2008 (enero - diciembre)

Gastos básicos	Variación	Contribución	Participación
		30 mayores	
Papa	59,1	0,66	8,84
Arrendamiento imputado	5,0	0,61	8,13
Almuerzo	8,1	0,46	6,16
Arroz	63,6	0,45	6,07
Otras frutas frescas	34,2	0,37	4,98
Otras hortalizas y legumbres frescas	49,0	0,32	4,31
Combustible (gasolina)	12,3	0,31	4,14
Leche	10,3	0,28	3,73
Servicios bancarios	5,0	0,26	3,41
Energía eléctrica	17,3	0,23	3,05
Acueducto, alcantarillado y aseo	9,8	0,21	2,86
Arrendamiento efectivo	5,1	0,20	2,68
Bus urbano	8,3	0,18	2,46
Pan	12,3	0,17	2,28
Pensiones	7,9	0,15	2,07
Cebolla	86,5	0,14	1,90
Medicinas	5,6	0,12	1,66
Carne de pollo	9,5	0,12	1,64
Carne de res	3,4	0,12	1,62
Servicio de telefonía residencial	6,8	0,12	1,62
Huevos	15,6	0,12	1,56
Servicio doméstico	8,8	0,12	1,55
Aceites	21,9	0,10	1,37
Matriculas educación superior no formal	5,9	0,10	1,33
Servicios de mecánica	5,9	0,08	1,04
Taxi	6,4	0,08	1,02
Naranjas	31,9	0,07	0,92
Tomate	39,3	0,07	0,87
Plátano	18,5	0,06	0,83
Detergentes y blanqueadores	12,4	0,06	0,79
		12 menores	
Gas	-10,7	-0,11	-1,44
Vehículos	-2,5	-0,07	-0,94
Otras prendas de vestir para mujer	-7,2	-0,03	-0,43
Yuca	-13,0	-0,02	-0,24
Arveja	-4,1	-0,02	-0,24
Periódicos	-6,9	-0,02	-0,24
Panela	-8,0	-0,02	-0,22
Televisor	-13,4	-0,02	-0,22
Pantalones para hombre	-3,0	-0,01	-0,18
Otros aparatos de video e imagen	-12,4	-0,01	-0,18
Otros tubérculos	-18,5	-0,01	-0,13
Blusas para mujer	-5,8	-0,01	-0,13

Fuente: DANE

2.3 MERCADO LABORAL

Para el 2008 la tasa de desempleo en las 13 ciudades y áreas metropolitanas investigadas por el DANE fue de 11,5%, superior en 0,2 puntos porcentuales a la registrada en el 2007. Por ciudades, Ibagué siguió mostrando la más alta tasa, seguida por Manizales (14,5%) y Pasto (14,1%); a su vez Cúcuta y Bucaramanga fueron las de menor desempleo (cuadro 2.3.1).

Cuadro 2.3.1
Colombia. Tasa de desempleo, según áreas metropolitanas y ciudades
2007 - 2008

Concepto	2007	2008	Diferencia porcentual
Total 13 ciudades y áreas metropolitanas	11,4	11,5	0,2
Bogotá, D.C.	10,4	10,0	-0,4
Medellín - Valle de Aburrá1	12,1	13,6	1,5
Cali - Yumbo	11,3	12,0	0,7
Barranquilla - Soledad	11,4	10,9	-0,5
Bucaramanga, Girón, Piedecuesta y Floridablanca	9,8	9,4	-0,4
Manizales y Villa María	13,4	14,5	1,2
Pasto	14,1	14,1	0,0
Pereira, Dos Quebradas y La Virginia	13,5	13,8	0,3
Cúcuta, Villa del Rosario, Los Patios y El Zulia	11,0	9,3	-1,7
Ibagué	15,7	19,4	3,7
Montería	12,6	12,9	0,3
Cartagena	13,7	12,0	-1,7
Villavicencio	10,7	11,0	0,3

Fuente: DANE - Encuesta Continua de Hogares - promedio anual móvil

1/Caldas, La Estrella, Sabaneta, Itagüí, Envigado, Bello, Girardota, Copacabana y Barbosa

La tasa global de participación en el 2008 para Bogotá fue de 65,5%, mayor en 1,4 puntos porcentuales a la del año anterior, debido al incremento de 1,5 puntos porcentuales en la tasa de ocupación. Este comportamiento se reflejó en una disminución de la tasa de desempleo, al pasar de 10,4% en el 2007 a 10,0% en el 2008, en consecuencia el número de ocupados aumentó en 4,7% (cuadro 2.3.2).

Cuadro 2.3.2
Bogotá. Indicadores laborales
2007 – 2008

Concepto	2007	2008
% población en edad de trabajar	79,4	79,7
Tasa global de participación	64,0	65,5
Tasa de ocupación	57,4	58,9
Tasa de desempleo	10,4	10,0
T.D. Abierto	9,7	9,5
T.D. Oculto	0,7	0,5
Tasa de subempleo subjetivo	30,8	29,2
Insuficiencia de horas	8,3	8,4
Empleo inadecuado por competencias	22,4	20,4
Empleo inadecuado por ingresos	26,7	25,1
Tasa de subempleo objetivo	9,3	12,1
Insuficiencia de horas	2,9	4,0
Empleo inadecuado por competencias	6,8	8,5
Empleo inadecuado por ingresos	7,9	10,0
Población total (1)	7.034	7.139
Población en edad de trabajar	5.582	5.694
Población económicamente activa	3.573	3.727
Ocupados	3.202	3.353
Desocupados	371	374
Inactivos	2.009	1.967
Subempleados subjetivos	1.101	1.089
Subempleados objetivos	333	450

Fuente: DANE - Encuesta Continua de Hogares - promedio anual móvil

(1) Todos los datos de población equivalen a miles de personas

Por ramas de actividad estos empleos se distribuyeron principalmente en industria; servicios comunales, sociales y personales; y comercio, hoteles y restaurantes (cuadro 2.3.3), siendo el 51,39% obreros, empleado particular (gráfico 2.3.1).

Cuadro 2.3.3
Bogotá. Población ocupada, según rama de actividad
2003 – 2008

Concepto	Miles de personas					
	2003	2004	2005	2006	2007	2008
Total	2.902	2.951	3.088	3.171	3.202	3353
Agropecuario, pesca y silvicultura	31	31	37	33	19	24
Explotación de minas y canteras	9	11	62	9	11	13
Industria manufacturera	549	569	549	561	580	600
Suministro de electricidad, gas y agua	9	7	10	10	13	13
Construcción	141	125	140	165	183	167
Comercio, hoteles y restaurantes	808	786	809	835	810	901
Transportes, almacenamiento y comunicaciones	240	252	256	296	314	315
Intermediación financiera	80	88	85	84	89	92
Actividades inmobiliarias	268	283	311	312	357	424
Servicios comunales, sociales y personales	765	797	829	864	824	799

Fuente: DANE - Encuesta Continua de Hogares - promedio anual móvil

Gráfico 2.3.1
Bogotá. Distribución de ocupados según posición ocupacional 2008

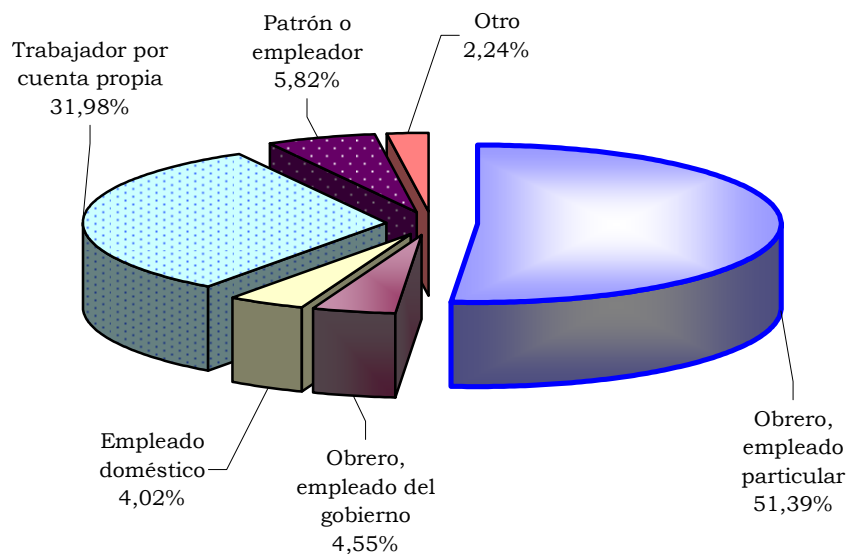

Fuente: DANE - Encuesta Continua de Hogares - promedio anual móvil

Los inactivos, a su vez, registraron un descenso del 2,1%, especialmente en el grupo de “otros”, es decir aquella población ubicada como rentistas, pensionados y jubilados (cuadro 2.3.4).

Cuadro 2.3.4
Bogotá. Población inactiva, por tipo de inactividad 2003 – 2008

Concepto	Miles de personas					
	Promedio Enero - diciembre					
	2003	2004	2005	2006	2007	2008
Total inactivos	1.659	1.782	1.801	1.884	2.009	1.967
Estudiando	638	685	712	756	792	840
Oficios del Hogar	593	622	625	705	839	850
Otros	429	475	464	423	378	277

Fuente: DANE - Encuesta Continua de Hogares - promedio anual móvil

En Cundinamarca la tasa de desempleo a lo largo de la serie 2001 – 2007 ha sido descendente, sin embargo en el último año registró un incremento de 0,9 puntos porcentuales con relación al 2006, mientras que la disminución en toda la serie ha sido de 4,5 puntos porcentuales; no obstante, al compararla con el total nacional se observa que hasta el 2004 la superaba, y a partir del 2005 ha venido descendiendo (gráfico 2.3.2).

Gráfico 2.3.2
Nación - Cundinamarca. Tasa de desempleo
2001 - 2007

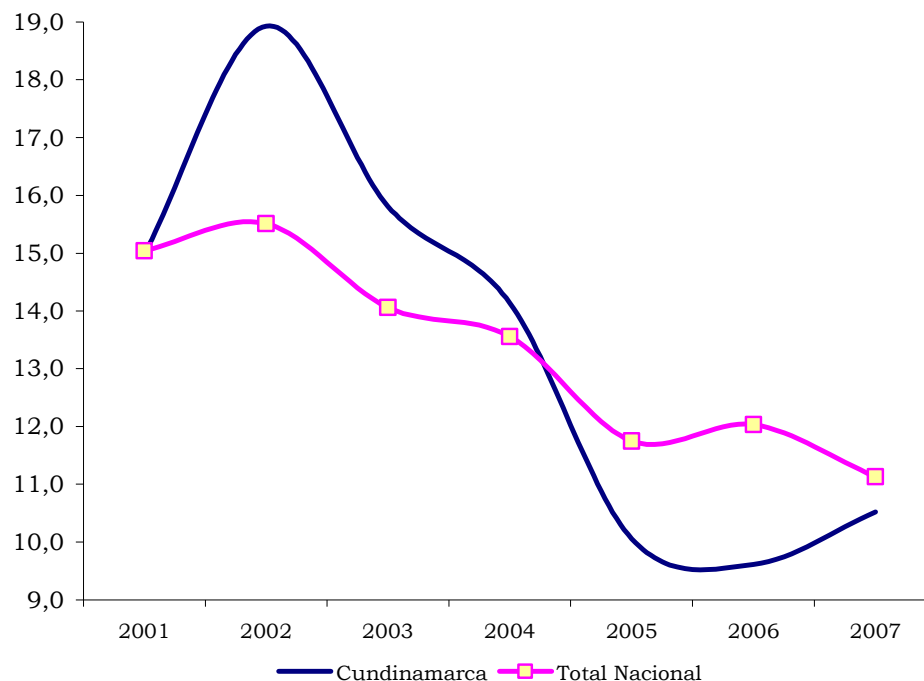

Fuente: DANE, ECH

2.4 MOVIMIENTO DE SOCIEDADES

2.4.1 Sociedades constituidas

En el 2008 el número de sociedades que se crearon aumentó en 1.102 con respecto al 2007 al pasar de 16.912 a 18.014, es decir, crecieron en 6,5%. El 98% de las sociedades constituidas se localizaron en Bogotá y municipios de la Sabana y Soacha, donde el 96% de las nuevas sociedades se conformaron como microempresas¹, con el 26% del capital; en segundo lugar se encuentran las pequeñas empresas (631) con el 11% del capital y en tercer lugar las grandes empresas (27) con el 58% de capital.

¹ La Ley 905 de agosto de 2004 que modifica la Ley 590 del 2000 o Ley de “Promoción del Desarrollo de la Micro, Pequeña y Mediana Empresa Colombiana”, definió el tamaño de las sociedades de acuerdo con los activos totales y el número de trabajadores, en micro, pequeña y mediana empresa. De acuerdo al valor de los activos, las micro empresas son aquellas con menos de \$179 millones, pequeña entre \$179 y \$1.790 millones, medianas de \$1.790 millones a \$10.740 millones y gran empresa superiores a \$10.740 millones.

Cuadro 2.4.1.1

Región Bogotá – Cundinamarca. Constituciones según tamaño de empresa

2007 - 2008 (enero – diciembre)

Millones de pesos

Empresa	2007		2008	
	No.	Capital	No.	Capital
Total	16.912	1.961.933	18.014	2.960.541
Grande	43	308.196	27	1.722.719
Mediana	76	124.453	65	134.795
Micro	16.159	1.159.597	17.291	775.042
Pequeña	634	369.686	631	327.984

Fuente: Registro Mercantil, Cámara de Comercio de Bogotá, Cámara de Comercio de Girardot y Cámara de Comercio de Facatativá 2007 - 2008. Cálculos Dirección de Estudios e Investigaciones, CCB.

Se destacó el aumento en el número de sociedades dedicadas a actividades de servicios, del total del capital el 10,8% se concentró en las actividades de comercio y reparación de vehículos y en actividades inmobiliarias y alquiler el 53,5%. El sector agrícola, que tiene gran importancia en la estructura económica de Cundinamarca participó con el 1,8% del capital de las sociedades constituidas.

Gráfico 2.4.1.1

Región Bogotá - Cundinamarca. Número de sociedades constituidas, según sectores económicos

2008 (enero - diciembre)

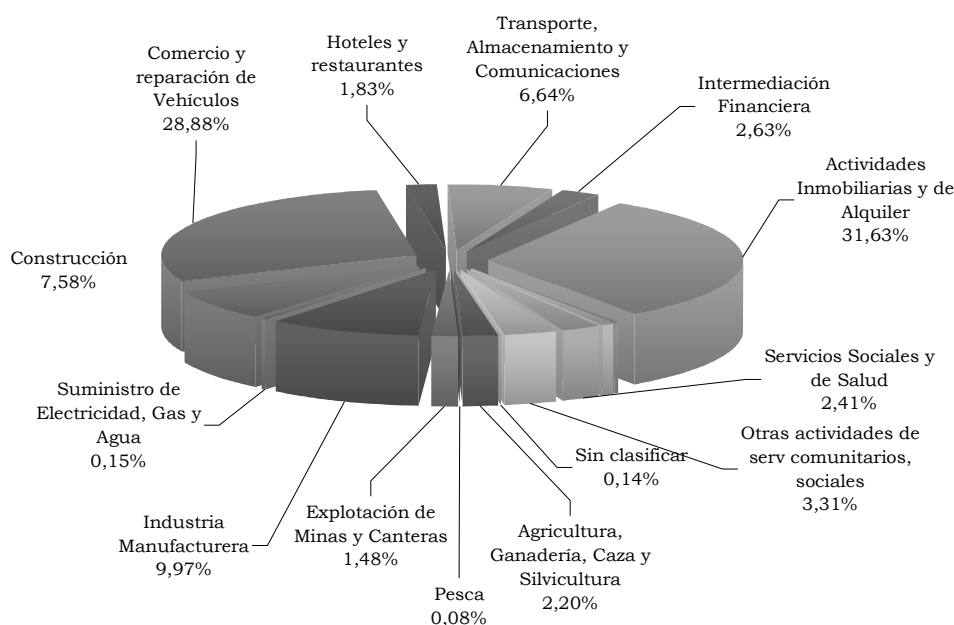

Fuente: Registro Mercantil, Cámara de Comercio de Bogotá, Cámara de Comercio de Girardot y Cámara de Comercio de Facatativá 2007 - 2008. Cálculos Dirección de Estudios e Investigaciones, CCB.

Cuadro 2.4.1.2
Región Bogotá – Cundinamarca. Constitución de sociedades, según actividad económica
2007 - 2008 (enero - diciembre)

Millones de pesos

Actividad	2007		2008	
	Número	Capital	Número	Capital
Total	16.912	1.961.933	18.015	2.960.541
Agricultura, Ganadería, Caza y Silvicultura	353	43.112	396	52.786
Pesca	20	1.061	15	423
Explotación de Minas y Canteras	203	37.846	266	35.972
Industria Manufacturera	1.985	191.210	1.796	499.276
Suministro de Electricidad, Gas y Agua	23	32.766	27	2.409
Construcción	1.253	107.182	1.366	96.759
Comercio y reparación de Vehículos	4.768	284.298	5.202	319.229
Hoteles y restaurantes	350	44.937	329	13.357
Transporte, Almacenamiento y Comunicaciones	1.277	132.279	1.197	116.993
Intermediación Financiera	454	120.102	473	163.101
Actividades Inmobiliarias y de Alquiler	4.896	891.805	5.698	1.583.728
Administración pública y Defensa; Seguridad Social	31	3.052	24	744
Educación	219	16.172	169	7.395
Servicios Sociales y de Salud	494	17.627	435	16.625
Otras actividades de serv comunitarios, sociales	574	36.234	597	51.083
S.C.*	12	2.251	25	659

Fuente: Registro Mercantil, Cámara de Comercio de Bogotá, Cámara de Comercio de Girardot y Cámara de Comercio de Facatativá 2007 - 2008. Cálculos Dirección de Estudios e Investigaciones, CCB.

Según la organización jurídica de las nuevas sociedades, el 64,3% se constituyó como sociedades limitadas, el 18,9% como unipersonales, mientras que las sociedades anónimas representaron el 12,2%.

Cuadro 2.4.1.3
Región Bogotá – Cundinamarca. Constitución de Sociedades, según organización jurídica
2007 - 2008 (enero - diciembre)

Millones de pesos

Empresa	2007		2008	
	Número	Capital	Número	Capital
Total	16.912	1.961.933	18.015	2.960.541
Anónima	1.908	1.127.434	2.195	2.210.053
Asociativa	48	494	44	153
Civil	-	-	-	-
Colectiva	1	300	1	-
Extranjera	178	11.166	219	8.395
Limitada	10.693	637.952	11.585	614.997
S.C. . Acción	109	25.922	103	15.997
S.C. Simple	534	67.501	463	34.241
Unipersonal	3.441	91.164	3.405	76.704

Fuente: Registro Mercantil, Cámara de Comercio de Bogotá, Cámara de Comercio de Girardot y Cámara de Comercio de Facatativá 2007 - 2008. Cálculos Dirección de Estudios e Investigaciones, CCB.

2.4.2 Sociedades liquidadas

En el 2008, se liquidaron 3.503 sociedades, 172 menos que en el 2007, de ellas la mayoría se localizaban en Bogotá. Las sociedades que se liquidaron tenían un capital de \$450 mil millones. Según el tamaño, la mayoría (2.995)

BOGOTÁ - CUNDINAMARCA

eran microempresas y Pymes (483). La reducción en el número de grandes empresas que se liquidaron fue un aspecto que se destacó: de 26 en el 2007 a 25 en el 2008. En cuanto al capital liquidado el 19% era de microempresas y el 39% de grandes empresas.

Cuadro 2.4.2.1

Región Bogotá – Cundinamarca. Liquidación de sociedades, según tamaño.

2007- 2008(enero - diciembre)

Empresa	Millones de pesos			
	2007		2008	
	No.	Capital	No.	Capital
Total	3.675	1.075.281	3.503	450.339
Grande	26	147.964	25	175.984
Mediana	130	94.441	103	83.096
Micro	3.090	690.277	2.995	86.655
Pequeña	429	142.599	380	104.603

Fuente: Registro Mercantil, Cámara de Comercio de Bogotá, Cámara de Comercio de Girardot y Cámara de Comercio de Facatativá 2007 - 2008. Cálculos Dirección de Estudios e Investigaciones, CCB.

Dos actividades concentraron el 55,1% de la cantidad de sociedades liquidadas: comercio y reparación de vehículos y actividades inmobiliarias y de alquiler con el 30,1% y 25,0%, respectivamente.

Gráfico 2.4.2.1

Región Bogotá - Cundinamarca. Sociedades liquidadas, según sectores económicos 2008 (enero - diciembre)

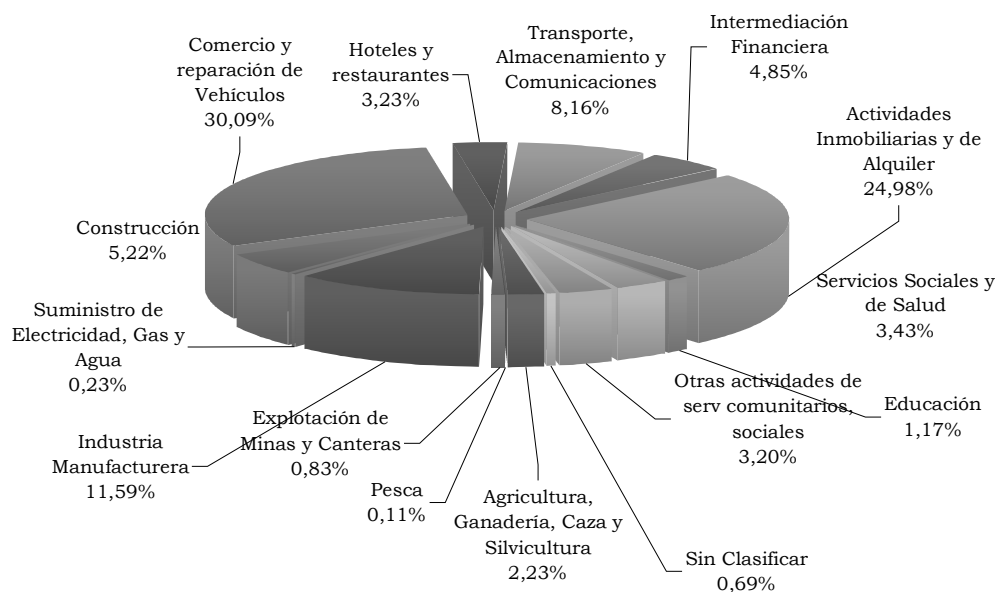

Fuente: Registro Mercantil, Cámara de Comercio de Bogotá, Cámara de Comercio de Girardot y Cámara de Comercio de Facatativá 2007 - 2008. Cálculos Dirección de Estudios e Investigaciones, CCB.

Cuadro 2.4.2.2**Región Bogotá – Cundinamarca. Liquidación de sociedades, según actividad económica.****2007- 2008 (enero – diciembre)**

Actividad	Millones de pesos			
	2007		2008	
	Número	Capital	Número	Capital
Total	3.675	1.075.281	3.503	450.339
Agricultura, Ganadería, Caza y Silvicultura	104	14.241	78	11.134
Pesca	4	37	4	36
Explotación de Minas y Canteras	34	872	29	2.646
Industria Manufacturera	389	561.795	406	25.797
Suministro de Electricidad, Gas y Agua	8	14.233	8	2.792
Construcción	192	34.344	183	26.385
Comercio y reparación de Vehículos	1.086	96.581	1.054	71.570
Hoteles y restaurantes	79	2.970	113	4.130
Transporte, Almacenamiento y Comunicaciones	417	32.696	286	79.475
Intermediación Financiera	183	76.248	170	67.413
Actividades Inmobiliarias y de Alquiler	822	193.622	875	141.137
Administración pública y Defensa; Seguridad Social	4	148	4	42
Educación	36	3.097	41	2.030
Servicios Sociales y de Salud	149	6.421	120	2.864
Otras actividades de serv comunitarios, sociales	131	32.712	112	11.649
S.C.*	37	5.264	20	1.241

Fuente: Registro Mercantil, Cámara de Comercio de Bogotá, Cámara de Comercio de Girardot y Cámara de Comercio de Facatativá 2007 - 2008. Cálculos Dirección de Estudios e Investigaciones, CCB.

En el 2008, el 62,6% de las sociedades que se liquidaron en la región eran limitadas, sin embargo las anónimas con el 12,6% representaron el 52,6% del capital liquidado.

Cuadro 2.4.2.3**Región Bogotá – Cundinamarca. Liquidación de sociedades, según organización jurídica.****2007- 2008 (enero - diciembre)**

Empresa	Millones de pesos			
	2007		2008	
	Número	Capital	Número	Capital
Total	3.675	1.075.281	3.503	450.339
Anónima	480	796.663	443	236.778
Asociativa	38	528	24	102
Civil	2	4	-	-
Colectiva	-	-	1	5
Extranjera	46	55.782	31	5.639
Limitada	2.186	178.498	2.191	174.436
S.C . Acción	8	2.823	17	2.391
S.C. Simple	141	13.592	143	11.340
Unipersonal	774	27.390	653	19.648

Fuente: Registro Mercantil, Cámara de Comercio de Bogotá, Cámara de Comercio de Girardot y Cámara de Comercio de Facatativá 2007 - 2008. Cálculos Dirección de Estudios e Investigaciones, CCB.

2.4.3 Sociedades reformadas

En el 2008 el capital correspondiente a las sociedades reformadas ascendió a \$1.260.818 millones, es decir, 80,1% menos que en el 2007. Este comportamiento estuvo determinado por las reducciones presentadas en el sector de transporte, almacenamiento y comunicaciones; actividades inmobiliarias y de alquiler; y comercio y reparación de vehículos.

Cuadro 2.4.3.1

Región Bogotá – Cundinamarca. Reformas de capital, según actividad económica.

2007- 2008 (enero - diciembre)

Millones de pesos

Actividad	2007	2008
Total	6.323.465	1.260.818
Agricultura, Ganadería, Caza y Silvicultura	14.622	13.255
Pesca	-	-
Explotación de Minas y Canteras	19.569	12.672
Industria Manufacturera	90.849	101.614
Suministro de Electricidad, Gas y Agua	40	3.354
Construcción	62.184	89.201
Comercio y reparación de Vehículos	287.544	114.030
Hoteles y restaurantes	8.648	1.414
Transporte, Almacenamiento y Comunicaciones	5.154.662	95.671
Intermediación Financiera	260.075	686.240
Actividades Inmobiliarias y de Alquiler	320.122	98.743
Administración pública y Defensa; Seguridad Social	16.082	27.407
Educación	178	1.069
Servicios Sociales y de Salud	7.337	2.886
Otras actividades de serv comunitarios, sociales	78.161	13.244
S.C.*	3.393	19

Fuente: Registro Mercantil, Cámara de Comercio de Bogotá, Cámara de Comercio de Girardot y Cámara de Comercio de Facatativá 2007 - 2008. Cálculos Dirección de Estudios e Investigaciones,

2.4.4 Capital neto suscrito² en sociedades

En el 2008 los empresarios de Bogotá y Cundinamarca invirtieron \$3.771.021 millones en la creación y capitalización de empresas. En relación con el 2007 dicha cifra fue menor en \$3.439.097 (-47,7%). Los sectores que lideraron el descenso fueron: transporte, almacenamiento y comunicaciones con \$5.121.056 millones (-97,5%); y comercio y reparación de vehículos con \$113.572 millones (-23,9%). Por el contrario, se produjeron incrementos en industria con \$854.829 millones; actividades inmobiliarias y de alquiler con \$523.030 millones; e intermediación financiera con \$478.000 millones, entre los más representativos.

² El capital neto suscrito permite conocer la magnitud de la formación de capital en la ciudad. Se obtiene de la diferencia entre el capital constituido y liquidado más el resultado de las reformas de capital.

**Cuadro 2.4.4.1
Región Bogotá – Cundinamarca. Capital neto suscrito,
según actividad económica
2007- 2008 (enero - diciembre)**

Millones de pesos

Actividad	2007	2008
Total	7.210.117	3.771.021
Agricultura, Ganadería, Caza y Silvicultura	43.493	54.907
Pesca	1.024	387
Explotación de Minas y Canteras	56.543	45.997
Industria Manufacturera	(279.736)	575.093
Suministro de Electricidad, Gas y Agua	18.573	2.971
Construcción	135.021	159.575
Comercio y reparación de Vehículos	475.261	361.689
Hoteles y restaurantes	50.616	10.641
Transporte, Almacenamiento y Comunicaciones	5.254.245	133.190
Intermediación Financiera	303.928	781.928
Actividades Inmobiliarias y de Alquiler	1.018.304	1.541.335
Administración pública y Defensa; Seguridad Social	18.985	28.109
Educación	13.254	6.434
Servicios Sociales y de Salud	18.543	16.647
Otras actividades de serv comunitarios, sociales	81.683	52.679
S.C.*	380	(563)

Fuente: Registro Mercantil, Cámara de Comercio de Bogotá, Cámara de Comercio de Girardot y Cámara de Comercio de Facatativá 2007 - 2008. Cálculos Dirección de Estudios e Investigaciones,

En síntesis, en el 2008, la región Bogotá - Cundinamarca siguió fortaleciendo su posición como la principal región económica y empresarial del país.

La región ha logrado avances evidentes, sin embargo, en una coyuntura de menor crecimiento económico el reto es mantener y fortalecer la capacidad de la economía regional para consolidar una senda de crecimiento, sustentada en el afianzamiento de un entorno que facilite y estimule el desarrollo y localización de nuevas empresas, negocios y actividades productivas en la región. Con este propósito es prioritario concentrar esfuerzos en las siguientes líneas de acción:

- Primero, para contrarrestar los efectos cíclicos en el empleo es prioritario asegurar la gestión rápida y eficiente de los recursos de inversión pública distrital, departamental y nacional. Ampliar y facilitar el acceso a los programas de capacitación y formación para el trabajo con énfasis en las actividades identificadas en la región con potencial de crecimiento, empleo y exportaciones. También es prioritario mejorar la información sobre la oferta y demanda en el mercado laboral en Bogotá y

Cundinamarca para reducir el tiempo de búsqueda de empleo que generalmente se incrementa en épocas de menor crecimiento.

- Segundo, promover el desarrollo de nuevas actividades con potencial en la Región para ampliar la capacidad de crecimiento, generación de empleo e ingresos. En este sentido la región tiene actividades con potencial para liderar su transformación productiva en servicios, informática y telecomunicaciones, turismo, salud de alta complejidad, educación superior, servicios profesionales, industrias creativas, logística y servicios asociados y construcción y obras públicas (arquitectura e ingeniería). También, en la región se han identificado actividades competitivas con potencial exportador en la industria, minería, agroindustria y sector agropecuario.
- Tercero, promover una mayor orientación y vinculación de la producción regional al comercio exterior. Para ello se deben aprovechar la integración comercial y los tratados de libre comercio para incrementar las ventas y diversificar la oferta de bienes y servicios, al igual que los mercados de destino.
- Cuarto, continuar las reformas para mejorar el entorno, facilitar los negocios, el crecimiento de las empresas y asegurar condiciones de empleo de calidad. Es prioritario, reducir la informalidad empresarial y laboral con la cooperación pública y privada, en acciones que permitan facilitar el acceso a la formalidad. La formalización empresarial y laboral es crucial para la sostenibilidad de las empresas, atraer inversión en nuevas empresas y proyectos productivos y reducir el número de empresas que se liquidan.
- Quinto, elevar la inversión pública y privada en investigación y desarrollo para sustentar el desarrollo y la transformación productiva que necesita la región. Es prioritario ampliar la cobertura y elevar la calidad de la infraestructura de telecomunicaciones, fortalecer la formación del recurso humano en actividades especializadas, mejorar la conectividad vial al interior de la región, y con otras regiones y mercados.
- Sexto, cerrar las brechas entre Bogotá y Cundinamarca que se registran en materia de desarrollo económico, pobreza, indigencia, desarrollo humano y calidad de vida. El crecimiento es fundamental para duplicar el PIB per cápita de la región y así elevar la eficiencia en la inversión pública. Es crucial que la administración pública (alcaldía, gobernación y entidades) ejecuten con eficiencia los recursos de inversión en todos sus niveles para crear capacidades en las personas y las empresas para desarrollar los negocios, aumentar el emprendimiento y consolidar un entorno con mejor calidad de vida para darle sostenibilidad a los avances de la región.

2.5 SECTOR EXTERNO**2.5.1 Exportaciones no tradicionales**

Durante el 2008 las exportaciones no tradicionales en Colombia ascendieron a US \$17.623,0 millones FOB, al lograr un incremento del 11,6% en relación con el 2007; los departamentos de mayor participación fueron Antioquia (21,18%), Bogotá (18,72%), Cundinamarca (12,32%), Valle del Cauca (12,24%) y Bolívar (7,49%). Las exportaciones de Bogotá y Cundinamarca en este periodo sumaron US \$5.470,1 millones FOB, cifra mayor en 7,7% a la del año anterior, y que representa el 31,04% del total nacional.

Por su parte, Bogotá exportó durante el 2008 US \$3.298.328 miles FOB, al superar en 12,3% lo exportado en el 2007, a su vez, Cundinamarca registró ventas al exterior por US\$2.171.777 miles FOB, con un incremento de 1,5% con relación al año anterior. En Bogotá las mayores variaciones en las exportaciones se registraron en los sectores de: minería, otras actividades de servicios comunitarios, sociales y personales y pesca; situación contraria ocurrió en las actividades inmobiliarias, empresariales y de alquiler y agropecuario, caza y silvicultura.

El sector industrial, además de reportar un incremento del 13,3%, realizó el mayor aporte a la variación del periodo, debido a su alta participación en el total exportado (96,11%). Dentro de este, los rubros de sustancias y productos químicos; productos textiles; vehículos automotores, remolques y semirremolques; productos alimenticios y bebidas y productos metalúrgicos básicos mostraron las mayores ventas al exterior.

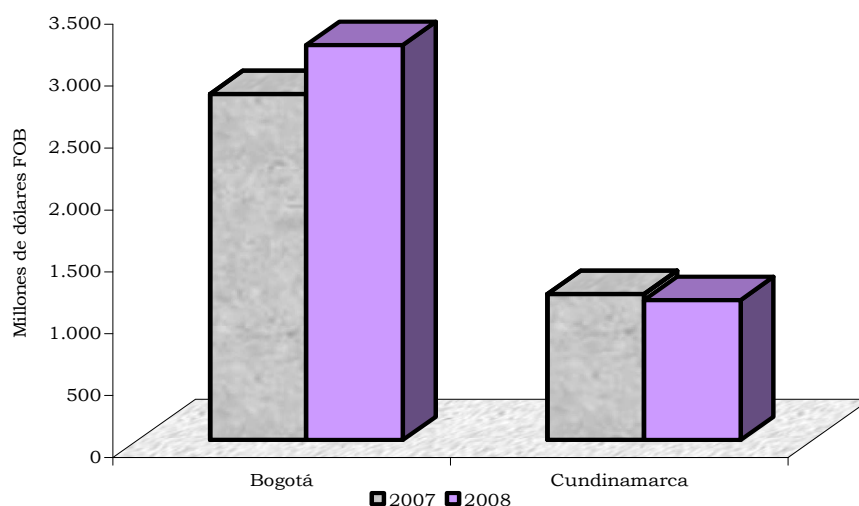
Gráfico 2.5.1.1**Bogotá - Cundinamarca. Exportaciones del sector industrial 2007 - 2008 (enero - diciembre)**

Fuente: DIAN- DANE Cálculos: DANE

Cuadro 2.5.1.1

Bogotá. Exportaciones no tradicionales registradas por valor, variación, contribución y participación, según clasificación CIU Rev. 3 2007 - 2008 (enero - diciembre)

CIU	Descripción	Valor FOB (miles de dólares)		Variación porcentual	Contribución a la variación	Participación porcentual
		2007	2008			
Total		2 938 033	3 298 328	12,3	12,26	100,00
A	Sector agropecuario, caza y silvicultura	130 290	95 238	-26,9	-1,19	2,89
01	Agricultura, ganadería y caza	128.781	94.711	-26,5	-1,16	2,87
02	Silvicultura y extracción de madera	1.510	527	-65,1	-0,03	0,02
B	Pesca	2 621	3 143	19,9	0,02	0,10
05	Pesca, producción de peces en criaderos y granjas piscícolas	2.621	3.143	19,9	0,02	0,10
C	Sector minero	2 536	24 133	851,7	0,74	0,73
13	Extracción de minerales metalíferos	1	599	*	0,02	0,02
14	Explotación de minerales no metálicos	2.534	23.533	828,6	0,71	0,71
D	Sector Industrial	2 797 294	3 169 957	13,3	12,68	96,11
15	Productos alimenticios y bebidas	118.335	272.379	130,2	5,24	8,26
16	Fabricación de productos de tabaco	29.580	6.248	-78,9	-0,79	0,19
17	Fabricación de productos textiles	255.267	394.994	54,7	4,76	11,98
18	Fabricación de prendas de vestir; preparado y teñido de pieles	157.234	164.274	4,5	0,24	4,98
19	Curtido y preparado de cueros; calzado; artículos de viaje, maletas, bolsos de mano y similares; artículos de talabartería y guarnicionería.	73.082	99.870	36,7	0,91	3,03
20	Transformación de la madera y fabricación de productos de madera y de corcho, excepto muebles; fabricación de artículos de cestería y espartería	8.550	8.132	-4,9	-0,01	0,25
21	Fabricación de papel, cartón y productos de papel y cartón	61.801	39.969	-35,3	-0,74	1,21
22	Actividades de edición e impresión y de reproducción de grabaciones	117.286	130.709	11,4	0,46	3,96
23	Coquización, Fabricación de productos de la refinación del petróleo, y combustible nuclear	23	112	375,9	0,00	0,00
24	Fabricación de sustancias y productos químicos	320.816	507.158	58,1	6,34	15,38
25	Fabricación de productos de caucho y plástico	160.817	197.967	23,1	1,26	6,00
26	Fabricación de otros productos minerales no metálicos	59.339	63.623	7,2	0,15	1,93
27	Fabricación de productos metalúrgicos básicos	211.800	214.471	1,3	0,09	6,50
28	Fabricación de productos elaborados de metal, excepto maquinaria y equipo	71.216	100.893	41,7	1,01	3,06
29	Fabricación de maquinaria y equipo n.c.p	102.727	129.537	26,1	0,91	3,93
30	Fabricación de maquinaria de oficina, contabilidad e informática	11.558	8.960	-22,5	-0,09	0,27
31	Fabricación de maquinaria y aparatos eléctricos n.c.p	157.472	199.974	27,0	1,45	6,06
32	Fabricación de equipo y aparatos de radio, televisión y comunicaciones	24.030	35.941	49,6	0,41	1,09
33	Fabricación de instrumentos médicos, ópticos y de precisión y fabricación de relojes	25.510	25.526	0,1	0,00	0,77
34	Fabricación de vehículos automotores, remolques y semirremolques	629.678	296.173	-53,0	-11,35	8,98
35	Fabricación de otros tipos de equipo de transporte ncp	103.756	153.997	48,4	1,71	4,67
36	Fabricación de muebles; industrias manufactureras ncp	96.823	118.554	22,4	0,74	3,59
37	Reciclaje	592	495	-16,5	0,00	0,02
G	Comercio al por mayor y por menor	1	1	113,9	0,00	0,00
51	Comercio al por mayor	1	1	113,9	0,00	0,00
I	Transporte Almacenamiento y comunicaciones	13	4	-72,8	0,00	0,00
64	Correo y telecomunicaciones	13	4	-72,8	0,00	0,00
K	Actividades inmobiliarias, empresariales y de alquiler	124	8	-93,4	0,00	0,00
74	Otras actividades empresariales	124	8	-93,4	0,00	0,00
O	Otras actividades de servicios comunitarios, sociales y persona	942	1 180	25,3	0,01	0,04
92	Actividades de esparcimiento y actividades culturales y deportivas	942	1.180	25,3	0,01	0,04
0	Menajes y otros no relacionados	4.211	4.663	10,7	0,02	0,14

Fuente: DIAN- DANE Cálculos: DANE

n.c.p. No Clasificado Previamente

(-) Indefinido

* Variación superior a 500%

BOGOTÁ - CUNDINAMARCA

El reducido aumento registrado por las exportaciones no tradicionales de Cundinamarca, se debió principalmente al descenso de 4,2% en las ventas externas del sector industrial, por efecto de su alta participación en el total; sin embargo, el sector agropecuario logró disminuir la caída al incrementar sus ventas en 8,7%; en este sector la agricultura, ganadería y caza participan con el 47,67% de las exportaciones departamentales.

Cuadro 2.5.1.2

Cundinamarca. Exportaciones no tradicionales registradas por valor, variación, contribución y participación, según clasificación CIU Rev. 3 2007 - 2008 (enero - diciembre)

CIU	Descripción	Valor FOB (miles de dólares)		Variación porcentual	Contribución a la variación	Participación porcentual
		2007	2008			
Total		2 140 043	2 171 777	1,5	1,48	100,00
A Sector agropecuario, caza y silvicultura		952 367	1 035 327	8,7	3,88	47,67
01	Agricultura, ganadería y caza	951.780	1.034.770	8,7	3,88	47,65
02	Silvicultura y extracción de madera	587	557	-5,1	0,00	0,03
B Pesca		5 418	4 385	-19,1	-0,05	0,20
05	Pesca, producción de peces en criaderos y granjas piscícolas	5.418	4.385	-19,1	-0,05	0,20
C Sector minero		1 603	1 378	-14,0	-0,01	0,06
14	Explotación de minerales no metálicos	1.603	1.378	-14,0	-0,01	0,06
D Sector Industrial		1 180 603	1 130 652	-4,2	-2,33	52,06
15	Productos alimenticios y bebidas	53.452	76.923	43,9	1,10	3,54
16	Fabricación de productos de tabaco	915	257	-71,9	-0,03	0,01
17	Fabricación de productos textiles	75.964	79.842	5,1	0,18	3,68
18	Fabricación de prendas de vestir; preparado y teñido de pieles	46.305	29.215	-36,9	-0,80	1,35
19	Curtido y preparado de cueros; calzado; artículos de viaje, maletas, bolsos de mano y similares; artículos de talabartería y guarnicionería.	25.078	27.705	10,5	0,12	1,28
20	Transformación de la madera y fabricación de productos de madera y de corcho, excepto muebles; Fabricación de artículos de cestería y espartería	4.341	1.674	-61,4	-0,12	0,08
21	Fabricación de papel, cartón y productos de papel y cartón	69.216	111.977	61,8	2,00	5,16
22	Actividades de edición e impresión y de reproducción de grabaciones	76.395	59.308	-22,4	-0,80	2,73
23	Coquización, Fabricación de productos de la refinación del petróleo, y combustible nuclear	0	0	(-)	0,00	0,00
24	Fabricación de sustancias y productos químicos	186.352	196.911	5,7	0,49	9,07
25	Fabricación de productos de caucho y plástico	76.294	49.414	-35,2	-1,26	2,28
26	Fabricación de otros productos minerales no metálicos	151.466	156.737	3,5	0,25	7,22
27	Fabricación de productos metalúrgicos básicos	205.085	146.124	-28,7	-2,76	6,73
28	Fabricación de productos elaborados de metal, excepto maquinaria y equipo	38.747	39.423	1,7	0,03	1,82
29	Fabricación de maquinaria y equipo n.c.p	42.688	51.427	20,5	0,41	2,37
30	Fabricación de maquinaria de oficina, contabilidad e informática	34	268	*	0,01	0,01
31	Fabricación de maquinaria y aparatos eléctricos n.c.p	48.896	28.992	-40,7	-0,93	1,33
32	Fabricación de equipo y aparatos de radio, televisión y comunicaciones	6.075	4.774	-21,4	-0,06	0,22
33	Fabricación de instrumentos médicos, ópticos y de precisión y fabricación de relojes	1.382	1.669	20,8	0,01	0,08
34	Fabricación de vehículos automotores, remolques y semirremolques	29.943	27.511	-8,1	-0,11	1,27
35	Fabricación de otros tipos de equipo de transporte ncp	818	2.548	211,5	0,08	0,12
36	Fabricación de muebles; industrias manufactureras ncp	25.250	28.744	13,8	0,16	1,32
37	Reciclaje	15.909	9.209	-42,1	-0,31	0,42
G Comercio al por mayor y por menor		2	0	-100,0	0,00	0,00
51	Comercio al por mayor	2	0	-100,0	0,00	0,00
O Otras actividades de servicios comunitarios, sociales y personales		4	1	-74,6	0,00	0,00
92	Actividades de esparcimiento y actividades culturales y deportivas	4	1	-74,6	0,00	0,00
0 Menajes y otros no relacionados		47	34	-28,1	0,00	0,00

Fuente: DIAN- DANE Cálculos: DANE

N.C.P. No Clasificado Previamente

* Variación superior a 500%

Los principales países de destino de las exportaciones de Bogotá y Cundinamarca fueron Venezuela, Estados Unidos, Ecuador, Perú y México, a los cuales Bogotá exportó especialmente “los demás tubos de entubación («casing») o de producción («tubing»), de los utilizados para la extracción de petróleo o gas”; “los demás vehículos para el transporte de personas, con motor de émbolo (pistón) alternativo, de encendido por chispa, de cilindrada superior a 1.500 cm³ pero inferior o igual a 3.000 cm³”; y “aceite de palma en bruto”. Entre tanto, Cundinamarca vendió, “rosas frescas, cortadas para ramos o adornos”; “las demás flores y capullos frescos, cortados para ramos o adornos”; “los demás claveles frescos, cortados para ramos o adornos”, principalmente a Estados Unidos.

Cuadro 2.5.1.3
Bogotá. Exportaciones no tradicionales,
según país de destino
2008 (enero - diciembre)

Destino	Valor FOB (miles de dólares)	Participación porcentual
Total	3.298.328	100,00
Venezuela	1.307.927	39,65
Estados Unidos	495.885	15,03
Ecuador	411.343	12,47
Perú	124.639	3,78
México	113.865	3,45
Suiza	91.302	2,77
Alemania	80.647	2,45
Panamá	73.273	2,22
Chile	56.329	1,71
Brasil	49.359	1,50
Resto de países	493 760	14,97

Fuente: DIAN- DANE Cálculos: DANE

Cuadro 2.5.1.4
Cundinamarca. Exportaciones no tradicionales,
según país de destino
2008 (enero - diciembre)

Destino	Valor FOB (miles de dólares)	Participación porcentual
Total	2.171.777	100,00
Estados Unidos	908.299	41,82
Venezuela	499.019	22,98
Ecuador	135.199	6,23
Rusia, Federación de	53.594	2,47
México	46.236	2,13
Reino Unido	45.804	2,11
Perú	41.579	1,91
España	36.393	1,68
Países Bajos	33.579	1,55
Japón	24.102	1,11
Resto de países	347 973	16,02

Fuente: DANE - DIAN

La tendencia de las exportaciones no tradicionales de Bogotá entre los años 2002 y 2008 ha sido creciente, al iniciar la serie con US \$66,8 millones FOB y cerrar el año 2008 con US \$3.298 millones, es decir, con crecimientos promedio mayores al 200%. Cundinamarca muestra una tendencia más estable, con pequeños descensos e incrementos, sin embargo al compararlo con Bogotá queda rezagado.

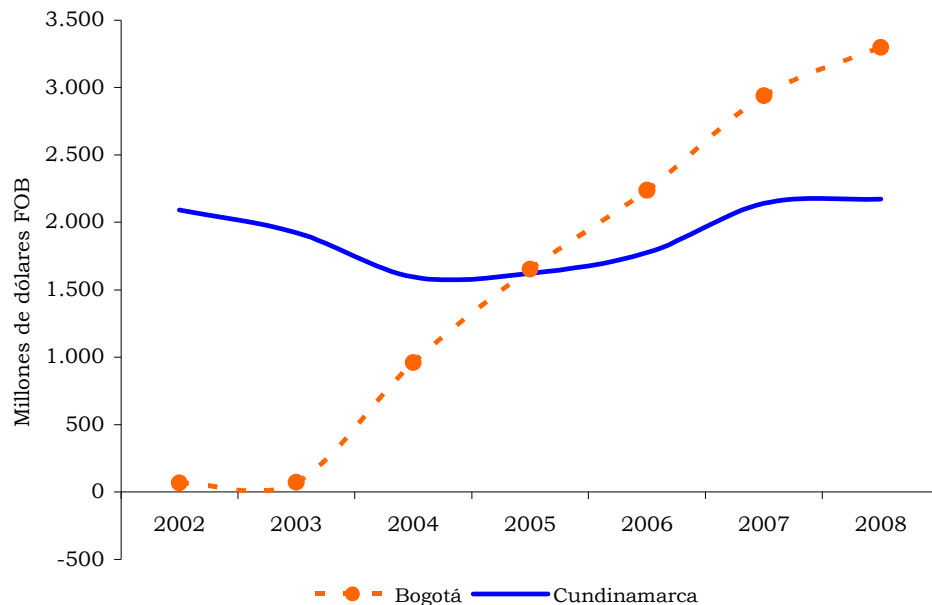
Gráfico 2.5.1.2**Bogotá - Cundinamarca. Exportaciones no tradicionales 2002 - 2008 (enero - diciembre)**

Fuente: DIAN- DANE Cálculos: DANE

2.5.2 Importaciones

Las importaciones de Colombia en el 2008 sumaron US \$39.668.8 millones CIF, superiores en 20,6% a las registradas en el 2007, por departamentos las mayores compras al exterior las realizaron Bogotá (36,32%), Antioquia (11,83%), Valle del Cauca (10,73%) Cundinamarca (10,42%) y Bolívar (9,11%). A su vez, Bogotá y Cundinamarca importaron productos por US \$18.543,0 millones CIF, lo que representa el 46,74% de las importaciones nacionales; sin embargo, Cundinamarca presentó un descenso del 2,6%, mientras que Bogotá reportó un aumento del 16,8%.

De los US \$14.408.344 miles CIF importados por Bogotá, el 97,23% correspondió a productos del sector industrial, reportando éste aumentos del 16,3%, especialmente en sustancias y productos químicos, equipo y aparatos de radio, televisión y comunicaciones y maquinaria y equipo n.c.p³.

³ n.c.p. No clasificados previamente.

La mayoría de estos productos procedieron de Estados Unidos, China, México, Brasil, Alemania y Francia, y correspondieron a teléfonos móviles (celulares) y los de otras redes inalámbricas; aviones y demás aeronaves, de peso en vacío superior a 15.000 kg.; aparatos de telecomunicación por corriente portadora o telecomunicación digital y máquinas automáticas para tratamiento o procesamiento de datos, portátiles, de peso inferior o igual a 10 kg, que estén constituidas, al menos, por una unidad central de proceso, un teclado y un visualizador.

Cuadro 2.5.2.1

Bogotá. Importaciones registradas por valor, variación, contribución y participación, según CIU Rev.3 2007 - 2008 (enero - diciembre)

CIU	Descripción	Valor CIF (miles de dólares)		Variación porcentual	Contribución a la variación	Participación porcentual
		2007	2008			
Total		12 340 923	14 408 344	16,8	16,75	100,00
A Sector agropecuario, caza y silvicultura		249 721	323 613	29,6	0,60	2,25
01	Agricultura, ganadería y caza	247.195	321.655	30,1	0,60	2,23
02	Silvicultura y extracción de madera	2.526	1.957	-22,5	0,00	0,01
B Pesca		1 197	1 340	11,9	0,00	0,01
05	Pesca, producción de peces en criaderos y granjas piscícolas	1.197	1.340	11,9	0,00	0,01
C Sector minero		36 047	61 192	69,8	0,20	0,42
10	Extracción carbón, lignítico y turba	826	625	-24,4	0,00	0,00
11	Extracción de petróleo crudo y gas natural	14.456	28.058	94,1	0,11	0,19
13	Extracción de minerales metalíferos	3.398	13.966	311,0	0,09	0,10
14	Explotación de minerales no metálicos	17.366	18.543	6,8	0,01	0,13
D Sector Industrial		12 043 655	14 009 679	16,3	15,93	97,23
15	Productos alimenticios y bebidas	325.221	477.783	46,9	1,24	3,32
16	Fabricación de productos de tabaco	10.768	16.944	57,4	0,05	0,12
17	Fabricación de productos textiles	342.612	362.332	5,8	0,16	2,51
18	Fabricación de prendas de vestir; preparado y teñido de pieles	77.703	107.988	39,0	0,25	0,75
19	Curtido y preparado de cueros; calzado; artículos de viaje, maletas, bolsos de mano y similares; artículos de talabartería y guarnicionería.	89.094	124.534	39,8	0,29	0,86
20	Transformación de la madera y fabricación de productos de madera y de corcho, excepto muebles; fabricación de artículos de cestería y espartería	40.175	65.555	63,2	0,21	0,45
21	Fabricación de papel, cartón y productos de papel y cartón	196.708	205.795	4,6	0,07	1,43
22	Actividades de edición e impresión y de reproducción de grabaciones	88.288	114.276	29,4	0,21	0,79
23	Coquización, Fabricación de productos de la refinación del petróleo, y combustible nuclear	63.761	67.027	5,1	0,03	0,47
24	Fabricación de sustancias y productos químicos	1.828.366	2.318.632	26,8	3,97	16,09
25	Fabricación de productos de caucho y plástico	276.063	346.180	25,4	0,57	2,40
26	Fabricación de otros productos minerales no metálicos	126.301	147.172	16,5	0,17	1,02
27	Fabricación de productos metalúrgicos básicos	483.966	576.505	19,1	0,75	4,00
28	Fabricación de productos elaborados de metal, excepto maquinaria y equipo	205.009	254.212	24,0	0,40	1,76
29	Fabricación de maquinaria y equipo n.c.p	1.381.027	1.700.612	23,1	2,59	11,80
30	Fabricación de maquinaria de oficina, contabilidad e informática	911.227	995.374	9,2	0,68	6,91
31	Fabricación de maquinaria y aparatos eléctricos n.c.p	506.339	636.645	25,7	1,06	4,42
32	Fabricación de equipo y aparatos de radio, televisión y comunicaciones	1.865.524	1.931.674	3,5	0,54	13,41
33	Fabricación de instrumentos médicos, ópticos y de precisión y fabricación de relojes	605.417	769.296	27,1	1,33	5,34
34	Fabricación de vehículos automotores, remolques y semirremolques	1.445.275	1.082.187	-25,1	-2,94	7,51
35	Fabricación de otros tipos de equipo de transporte ncp	947.903	1.438.408	51,7	3,97	9,98
36	Fabricación de muebles; industrias manufactureras ncp	220.814	262.193	18,7	0,34	1,82
37	Reciclaje	6.094	8.355	37,1	0,02	0,06
G Comercio al por mayor y por menor		94	247	163,1	0,00	0,00
51	Comercio al por mayor	94	247	163,1	0,00	0,00
K Actividades inmobiliarias, empresariales y de alquiler		238	203	-14,6	0,00	0,00
74	Otras actividades empresariales	238	203	-14,6	0,00	0,00
O Otras actividades de servicios comunitarios, sociales y personales		912	1 385	51,9	0,00	0,01
92	Actividades de esparcimiento y actividades culturales y deportivas	912	1.370	50,3	0,00	0,01
93	Otras actividades de servicios	0	15	(-)	0,00	0,00
0 Menajes y otros no relacionados		9.060	10.686	17,9	0,01	0,07

Fuente: DIAN- DANE Cálculos: DANE
 N.C.P. No Clasificado Previamente
 (-) Indefinido

El descenso reportado por Cundinamarca en las importaciones obedece a la caída del 3,4% en el sector industrial, sobretudo en vehículos automotores, remolques y semirremolques y sustancias y productos químicos; sin embargo, estas reducciones fueron contrarestadas por productos metalúrgicos básicos y maquinaria y equipos n.c.p., los cuales crecieron en 42,1% y 6,8%, respectivamente.

Cuadro 2.5.2.2

Cundinamarca. Importaciones registradas por valor, variación, contribución y participación, según CIU Rev.3 2007 - 2008 (enero - diciembre)

CIU	Descripción	Valor CIF (miles de dólares)		Variación porcentual	Contribución a la variación	Participación porcentual
		2007	2008			
Total		4 247 117	4 134 703	-2,6	-2,65	100,00
A Sector agropecuario, caza y silvicultura		204 043	236 327	15,8	0,76	5,72
01	Agricultura, ganadería y caza	203.043	235.476	16,0	0,76	5,70
02	Silvicultura y extracción de madera	1.000	851	-14,9	0,00	0,02
B Pesca		182	184	0,8	0,00	0,00
05	Pesca, producción de peces en criaderos y granjas piscícolas	182	184	0,8	0,00	0,00
C Sector minero		23 317	17 148	-26,5	-0,15	0,41
10	Extracción carbón, lignítico y turba	420	327	-22,3	0,00	0,01
13	Extracción de minerales metalíferos	15.007	5.976	-60,2	-0,21	0,14
14	Explotación de minerales no metálicos	7.889	10.845	37,5	0,07	0,26
D Sector Industrial		4 017 327	3 879 320	-3,4	-3,25	93,82
15	Productos alimenticios y bebidas	142.572	153.041	7,3	0,25	3,70
16	Fabricación de productos de tabaco	305	0	-100,0	-0,01	0,00
17	Fabricación de productos textiles	48.520	49.534	2,1	0,02	1,20
18	Fabricación de prendas de vestir; preparado y teñido de pieles	5.202	7.385	42,0	0,05	0,18
19	Curtido y preparado de cueros; calzado; artículos de viaje, maletas, bolsos de mano y similares;	16.673	12.903	-22,6	-0,09	0,31
20	Transformación de la madera y fabricación de productos de madera y de corcho, excepto muebles; Fabricación de artículos de cestería y espartería	14.324	8.968	-37,4	-0,13	0,22
21	Fabricación de papel, cartón y productos de papel y cartón	110.434	142.513	29,0	0,76	3,45
22	Actividades de edición e impresión y de reproducción de grabaciones	39.794	32.176	-19,1	-0,18	0,78
23	Coquización, Fabricación de productos de la refinación del petróleo, y combustible nuclear	50.637	42.892	-15,3	-0,18	1,04
24	Fabricación de sustancias y productos químicos	783.774	667.550	-14,8	-2,74	16,15
25	Fabricación de productos de caucho y plástico	108.793	97.443	-10,4	-0,27	2,36
26	Fabricación de otros productos minerales no metálicos	69.486	48.035	-30,9	-0,51	1,16
27	Fabricación de productos metalúrgicos básicos	391.050	555.696	42,1	3,88	13,44
28	Fabricación de productos elaborados de metal, excepto maquinaria y equipo	76.499	79.461	3,9	0,07	1,92
29	Fabricación de maquinaria y equipo n.c.p	443.499	473.875	6,8	0,72	11,46
30	Fabricación de maquinaria de oficina, contabilidad e informática	77.599	158.141	103,8	1,90	3,82
31	Fabricación de maquinaria y aparatos eléctricos n.c.p	121.451	122.098	0,5	0,02	2,95
32	Fabricación de equipo y aparatos de radio, televisión y comunicaciones	91.857	97.878	6,6	0,14	2,37
33	Fabricación de instrumentos médicos, ópticos y de precisión y fabricación de relojes	81.816	80.950	-1,1	-0,02	1,96
34	Fabricación de vehículos automotores, remolques y semirremolques	1.277.809	977.222	-23,5	-7,08	23,63
35	Fabricación de otros tipos de equipo de transporte ncp	14.970	17.175	14,7	0,05	0,42
36	Fabricación de muebles; industrias manufactureras ncp	50.058	54.333	8,5	0,10	1,31
37	Reciclaje	205	52	-74,5	0,00	0,00
G Comercio al por mayor y por menor		19	125	555,8	0,00	0,00
51	Comercio al por mayor	19	125	555,8	0,00	0,00
K Actividades inmobiliarias, empresariales y de alquiler		159	1	-99,7	0,00	0,00
74	Otras actividades empresariales	159	1	-99,7	0,00	0,00
O Otras actividades de servicios comunitarios, sociales y personales		306	60	-80,5	-0,01	0,00
92	Actividades de esparcimiento y actividades culturales y deportivas	300	60	-80,1	-0,01	0,00
93	Otras actividades de servicios	6	0	-100,0	0,00	0,00
0 Menajes y otros no relacionados		1.765	1.540	-12,8	-0,01	0,04

Fuente: DIAN- DANE Cálculos: DANE

N.C.P. No Clasificado Previamente

También, de Estados, México, China y Brasil ingresaron los principales productos importados por Cundinamarca, en particular los demás vehículos para el transporte de personas, con motor de émbolo (pistón) alternativo, de encendido por chispa, de cilindrada superior a 1.500 cm³ pero inferior o igual a 3.000 cm³; los demás vehículos automóviles para el transporte de mercancías, con motor de émbolo (pistón), de encendido por compresión (diesel o semi - diesel), de peso total con carga máxima inferior o igual a 4,537 ton. y los demás trigos.

Cuadro 2.5.2.3**Bogotá. Participación porcentual de las importaciones, según país de origen 2008 (enero - diciembre)**

Origen	Valor CIF (miles de dólares)	Participación porcentual
Total	14.408.344	100,00
Estados Unidos	3.371.668	23,40
China	2.211.468	15,35
México	1.128.504	7,83
Brasil	906.655	6,29
Alemania	774.230	5,37
Francia	654.815	4,54
Colombia	468.319	3,25
Japón	429.446	2,98
España	295.665	2,05
Suiza	276.952	1,92
Resto de países	3.890.622	27,00

Fuente: DANE - DIAN Cálculos: DANE

Cuadro 2.5.2.4**Cundinamarca. Participación porcentual de las importaciones, según país de origen 2008 (enero - diciembre)**

Origen	Valor CIF (miles de dólares)	Participación porcentual
Total	4.134.703	100,00
Estados Unidos	882.222	21,34
México	399.166	9,65
China	394.307	9,54
Brasil	361.460	8,74
Colombia	311.510	7,53
Ecuador	254.515	6,16
Corea, República de	194.615	4,71
Alemania	154.217	3,73
Venezuela	117.945	2,85
Argentina	110.539	2,67
Resto de países	954.206	23,08

Fuente: DIAN- DANE Cálculos: DANE

BOGOTÁ - CUNDINAMARCA

Por uso o destino económico, las importaciones en Bogotá se distribuyeron en bienes de capital y material de construcción (51,61%), especialmente bienes para la industria y equipo de transporte; materia prima y productos intermedios (27,66%) y bienes de consumo (20,60%); a su vez, Cundinamarca importó el 40,81% en materias primas y productos intermedios, el 34,51% en bienes de capital y material de construcción y el 24,64% restante en bienes de consumo.

Cuadro 2.5.2.5

Bogotá. Importaciones registradas por valor, variación, contribución y participación, según CUODE 2007 - 2008 (enero - diciembre)

Grupos y subgrupos	Valor CIF (miles de dólares)		Variación porcentual	Contribución a la variación	Participación porcentual	
	2007	2008			2007	2008
Total	12.340.923	14.408.344	16,8	16,75	100,00	100,00
Bienes de consumo	2.643.714	2.967.764	12,3	2,63	21,42	20,60
1 Bienes de consumo no duraderos	1.196.247	1.598.330	33,6	3,26	9,69	11,09
2 Bienes de consumo duradero	1.447.467	1.369.434	-5,4	-0,63	11,73	9,50
Materias primas y productos intermedios	3.328.421	3.985.515	19,7	5,32	26,97	27,66
3 Combustibles, lubricantes y conexos	78.057	94.067	20,5	0,13	0,63	0,65
4 Materias primas y productos intermedios para la agricultura	133.061	267.904	101,3	1,09	1,08	1,86
5 Materias primas y productos intermedios para la industria (excepto construcción)	3.117.303	3.623.545	16,2	4,10	25,26	25,15
Bienes de capital y material de construcción	6.353.245	7.436.694	17,1	8,78	51,48	51,61
6 Materiales de construcción	248.475	359.759	44,8	0,90	2,01	2,50
7 Bienes de capital para la agricultura	41.842	71.122	70,0	0,24	0,34	0,49
8 Bienes de capital para la industria	4.272.429	4.869.730	14,0	4,84	34,62	33,80
9 Equipos de transporte	1.790.498	2.136.084	19,3	2,80	14,51	14,83
0 Diversos	15.543	18.370	18,2	0,02	0,13	0,13

Fuente: Dian, Cálculos DANE

Cuadro 2.5.2.6

Cundinamarca. Importaciones registradas por valor, variación, contribución y participación, según CUODE 2007 - 2008 (enero - diciembre)

Grupos y subgrupos	Valor CIF (miles de dólares)		Variación porcentual	Contribución a la variación	Participación porcentual	
	2007	2008			2007	2008
Total	4.247.117	4.134.703	-2,6	-2,65	100,00	100,00
Bienes de consumo	1.150.990	1.018.864	-11,5	-3,11	27,10	24,64
1 Bienes de consumo no duraderos	283.070	209.469	-26,0	-1,73	6,66	5,07
2 Bienes de consumo duradero	867.920	809.395	-6,7	-1,38	20,44	19,58
Materias primas y productos intermedios	1.721.579	1.687.472	-2,0	-0,80	40,54	40,81
3 Combustibles, lubricantes y conexos	48.743	41.122	-15,6	-0,18	1,15	0,99
4 Materias primas y productos intermedios para la agricultura	154.997	130.031	-16,1	-0,59	3,65	3,14
5 Materias primas y productos intermedios para la industria (excepto construcción)	1.517.840	1.516.318	-0,1	-0,04	35,74	36,67
Bienes de capital y material de construcción	1.372.444	1.426.694	4,0	1,28	32,31	34,51
6 Materiales de construcción	107.865	291.885	170,6	4,33	2,54	7,06
7 Bienes de capital para la agricultura	11.389	23.133	103,1	0,28	0,27	0,56
8 Bienes de capital para la industria	635.105	715.603	12,7	1,90	14,95	17,31
9 Equipos de transporte	618.085	396.073	-35,9	-5,23	14,55	9,58
0 Diversos	2.104	1.673	-20,5	-0,01	0,05	0,04

Fuente: Dian, Cálculos DANE

Al comparar el comportamiento de las importaciones en Bogotá y Cundinamarca durante los años 2002 – 2008, se observa en el primero una tendencia creciente desde inicios de la serie, con promedios por encima del 20%, exceptuando el año 2004 cuando registró un pequeño descenso;

Cundinamarca, al igual que en la exportaciones, muestra estabilidad en sus compras al exterior, al crecer en promedio en un 14%, a pesar de los descensos registrados en los años 2003 y 2008.

Gráfico 2.5.2.1

Bogotá - Cundinamarca. Importaciones registradas 2002 - 2008 (enero - diciembre)

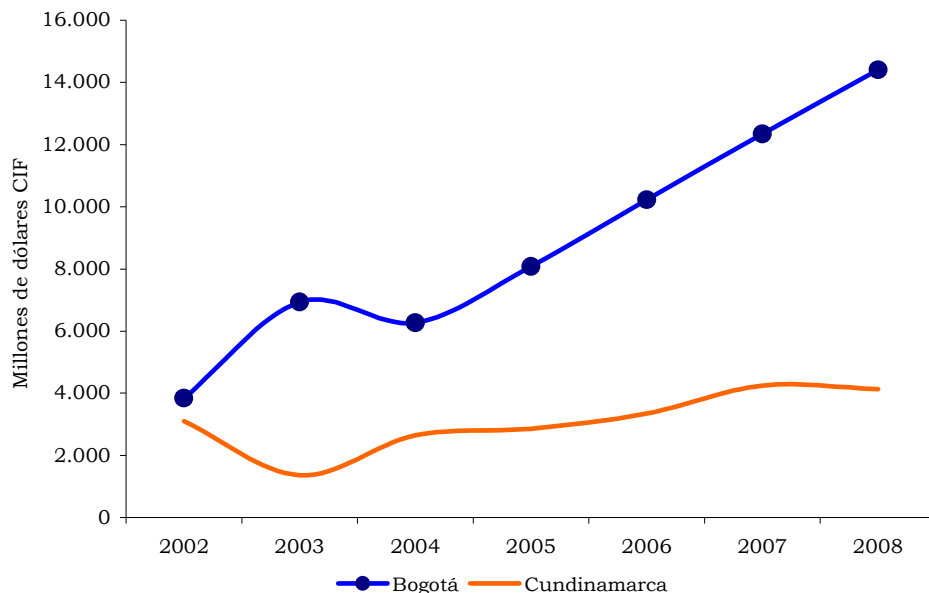

Fuente: DIAN- DANE Cálculos: DANE

2.6 ACTIVIDAD FINANCIERA

2.6.1 Monto de colocaciones nominales – operaciones activas

El saldo de la cartera bruta del sector financiero de Cundinamarca se situó en \$1.974.467 millones al concluir el 2008, lo que representa un incremento anual de \$211.676 millones (12,0%). Por tipo de intermediario, la banca comercial reportó un aumento de \$199.748 millones (11,5%), derivado fundamentalmente de los desembolsos en créditos de consumo y microcréditos, que crecieron en \$72.773 millones (11,6%) y 70.755 millones (32,7), en forma respectiva.

Las compañías de financiamiento comercial y las cooperativas financieras evidenciaron similar comportamiento que los bancos comerciales, de esta manera, lograron un crecimiento para el periodo de análisis de \$10.440 millones (83,1%) y \$1.488 millones (10,5%).

Cuadro 2.6.1.1
Cundinamarca. Cartera del sistema financiero, según modalidad de crédito.
Diciembre 2007 - 2008

Concepto	Saldos a Dic de:		Variac. %	Absoluta
	2007	2008		
Total	1.762.791	1.974.467	12,0	211.676
1. BANCOS COMERCIALES	1.736.078	1.935.826	11,5	199.748
Consumo	625.545	698.318	11,6	72.773
Vivienda	206.613	219.478	6,2	12.865
Comerciales	687.533	730.888	6,3	43.355
Microcréditos	216.387	287.142	32,7	70.755
2. CIAS. DE FINANCIAMIENTO CCIAL.	12.565	23.005	83,1	10.440
Consumo	1.117	2.246	101,1	1.129
Comerciales	7.684	10.401	35,4	2.717
Microcréditos	3.764	10.358	175,2	6.594
3. COOPERATIVAS FINANCIERAS	14.148	15.636	10,5	1.488
Consumo	10.436	11.388	9,1	952
Vivienda	2.593	2.996	15,5	403
Comerciales	1.119	1.252	11,9	133

Fuente: Superfinanciera

Grafico 2.6.1.1
Cundinamarca. Cartera del sistema financiero, según modalidad de crédito.
Diciembre 2007 - 2008

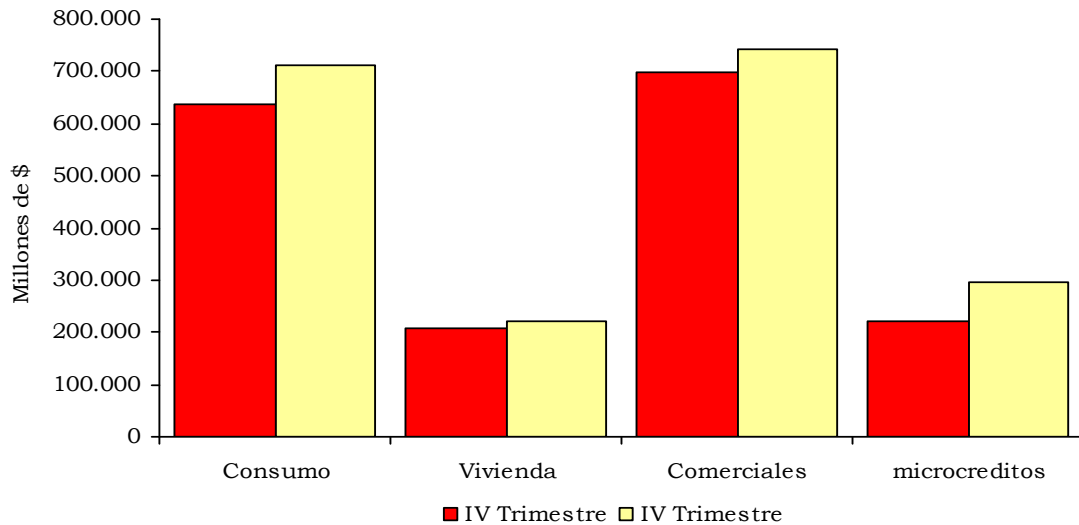

Fuente: Superfinanciera

2.6.2 Monto de captaciones nominales – operaciones pasivas

**Cuadro 2.6.2.1
Cundinamarca. Captaciones del sistema financiero
Diciembre 2007 - 2008**

Concepto	Millones de pesos			
	Saldos a Dic de:		Variac. %	Absoluta
	2007	2008		
Total	1.829.800	2.129.841	16,4	300.041
1. BANCOS COMERCIALES	1.825.374	2.125.249	16,4	299.875
Depósitos en cuenta corriente	430.781	472.644	9,7	41.863
Certificados de depósitos a término	332.799	396.671	19,2	63.872
Depósitos de ahorro	1.050.224	1.246.758	18,7	196.534
Cuentas de ahorro especial	11.250	8.712	-22,6	-2.538
Certificados de ahorro de valor real	320	464	45,0	144
2. CIAS. DE FINANCIAMIENTO CCIAL.	1.102	2.006	82,0	904
Certificados de depósitos a término	883	1.506	70,6	623
Depósitos de ahorro	219	500	128,3	281
3. COOPERATIVAS FINANCIERAS	3.324	2.586	-22,2	-738
Certificados de depósitos a término	2.347	1.878	-20,0	-469
Depósitos de ahorro	977	708	-27,5	-269

Fuente: Superfinanciera.

**Grafico 2.6.2.1
Cundinamarca. Captaciones del sistema financiero
Diciembre 2007 - 2008**

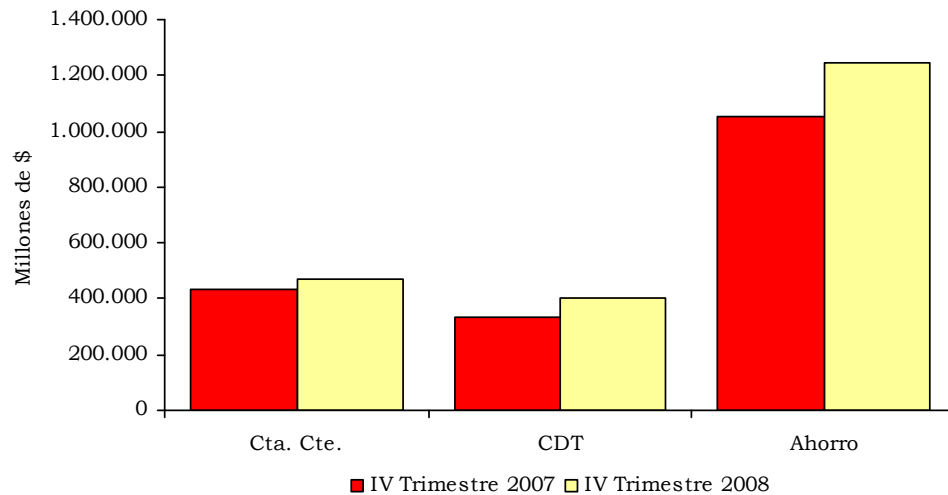

Fuente: Superfinanciera

Al terminar el año 2008 el conjunto de las captaciones del sistema financiero de Cundinamarca alcanzó un saldo de \$2.129.841 millones, cifra que evidencia un crecimiento anual de \$300.041 millones (16,4%), el cual se concentró, básicamente, en los bancos comerciales, en particular en los depósitos de ahorro y los certificados de depósito a término, que arrojaron incrementos de \$196.534 millones (18,7%) y \$63.872 millones (19,2%), respectivamente. El caso contrario se presentó en las cuentas de ahorro especial que exhibieron una reducción de \$2.538 millones (-22,6%).

2.7 SITUACION FISCAL

2.7.1 Ejecución presupuestal de la administración central del departamento de Cundinamarca

2.7.1.1 Ingresos

Cuadro 2.7.1.1 **Cundinamarca. Situación fiscal de la administración central departamental.** **Diciembre 2007- 2008**

Variables económicas	2.007	2.008	Millones de pesos Variación	
			Absoluta	Relativa
Ingresos (A+D)	1.278.901	1.394.724	115.822,7	9,1
A. Ingresos corrientes	1.249.322	1.353.047	103.725,0	8,3
A.1. Ingresos tributarios	657.438	553.374	-104.064,0	-15,8
Cigarrillos	46.976	41.763	-5.213,0	-11,1
Cerveza	151.369	117.796	-33.573,0	-22,2
Licores	189.527	141.943	-47.584,0	-25,1
Timbre, circulación y tránsito	55.854	49.780	-6.074,0	-10,9
Registro y anotación	163.096	175.820	12.724,0	7,8
Sobretasa a la gasolina	21.308	21.856	548,0	2,6
Otros	29.308	4.416	-24.892,0	-84,9
A.2. Ingresos no tributarios	80.975	224.887	143.912,0	177,7
A.3. Ingresos por transferencias	510.909	574.786	63.877,0	12,5
A.3.1. Nacional	424.122	497.871	73.749,0	17,4
A.3.2. Departamental	67.574	25.801	-41.773,0	-61,8
Gastos (B+E)	1.495.002	1.562.514	67.512,4	4,5
B. Gastos corrientes	1.125.570	1.203.450	77.879,6	6,9
B.1. Funcionamiento	1.068.534	1.132.600	64.066,0	6,0
Remuneración del trabajo	692.149	748.656	56.507,0	8,2
Compra de bienes y servicios de consumo	132.338	112.594	-19.744,0	-14,9
Régimen subsidiado de salud	15.919	210.067	194.148,0	1.219,6
Gastos en especie pero no en dinero	228.128	61.283	-166.845,0	-73,1
B.2. Intereses y comisiones de deuda pública	35.357	48.368	13.011,5	36,8
B.3. Gastos por transferencias	21.680	22.482	802,1	3,7
B.3.4. Otros	8.144	4.391	-3.753,0	-46,1
C. Déficit o ahorro corriente (A-B)	123.751	149.597	25.846,0	20,9
D. Ingresos de capital	29.579	41.677	12.097,7	40,9
E. Gastos de capital	369.431	359.064	-10.367,2	-2,8
G. Déficit o superávit total (C+D-E-F)	-216.101	-166.379	49.721,9	-23,0

Fuente: Secretaria de Hacienda y Crédito Público Departamental, ejecuciones presupuestales. Cálculos Estudios Económicos, Banco de la República Girardot. (p): Cifras preliminares.

Entre enero y diciembre de 2008 la administración central de Cundinamarca presentó ingresos por valor de \$1.394.724 millones, superior en \$115.823 millones (9,1%) frente a los ingresos obtenidos en el 2007.

Dentro de los ingresos se destaca el incremento de \$143.912 millones (177,7%) experimentado por las rentas propias de origen no tributario, producto de los recursos originados en los fondos departamentales de salud, deporte, social y agropecuario. Así mismo, los ingresos por transferencias arrojaron un alza de \$63.877 millones (12,5%). Entre tanto, los ingresos tributarios evidenciaron una disminución de \$104.063 millones (-15,8%).

Cuadro 2.7.1.1.2
Cundinamarca. Participación de los ingresos de la administración central departamental
Diciembre 2007- 2008

Ingresos	Año		Variación	Participación	
	2007	2008	2007/2008	2007	2008
Total	1.278.901,0	1.394.724,0	9,1	100,0	100,0
Tributarios	657.438,0	553.374,0	-15,8	51,4	39,7
No tributarios	80.975,0	224.887,0	177,7	6,3	16,1
Por transferencias	510.909,0	574.786,0	12,5	39,9	41,2
De capital	29.579,0	41.677,0	40,9	2,3	3,0

Fuente: Ejecución presupuestal Gobernación de Cundinamarca

Gráfico 2.7.1.1.1
Cundinamarca. Principales ingresos de la administración central departamental
Diciembre 2007- 2008

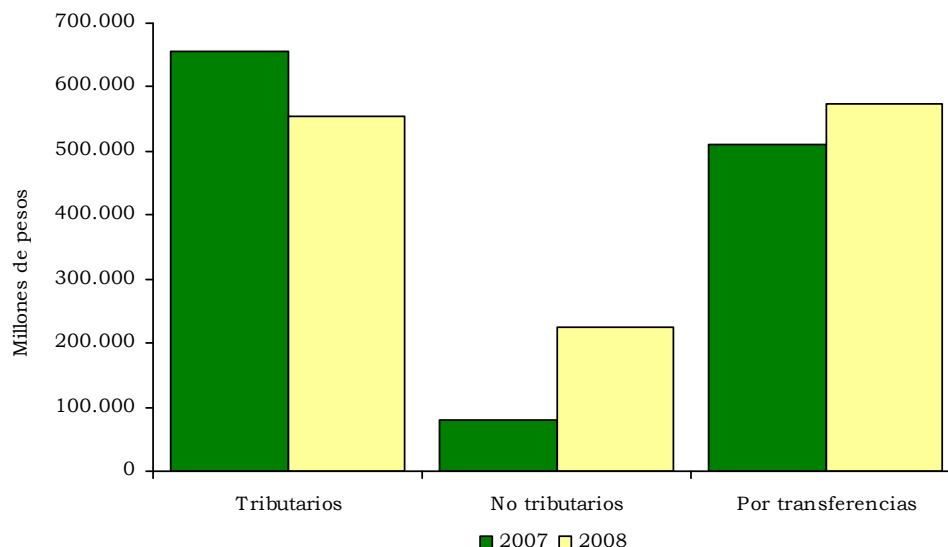

Fuente: Ejecución presupuestal Gobernación de Cundinamarca

2.7.1.2 Gastos

Cuadro 2.7.1.2.1
Cundinamarca. Participación de los gastos de la administración central departamental
Diciembre 2007- 2008

Gastos	Millones de pesos				
	Años		Variación	Participación	
	2007	2008	2008/2007	2008	2007
Total	1.495.002,0	1.562.514,0	4,5	100,0	100,0
Funcionamiento	1.068.534,0	1.132.600,0	6,0	71,5	72,5
De capital	369.431,0	359.064,0	-2,8	24,7	23,0
Intereses	35.357,0	48.368,0	36,8	2,4	3,1
Transferencias	21.680,0	22.482,0	3,7	1,5	1,4

Fuente: Ejecución presupuestal Gobernación de Cundinamarca.

Gráfico 2.7.1.2.1
Cundinamarca. Gastos de la administración central departamental
Diciembre 2007- 2008

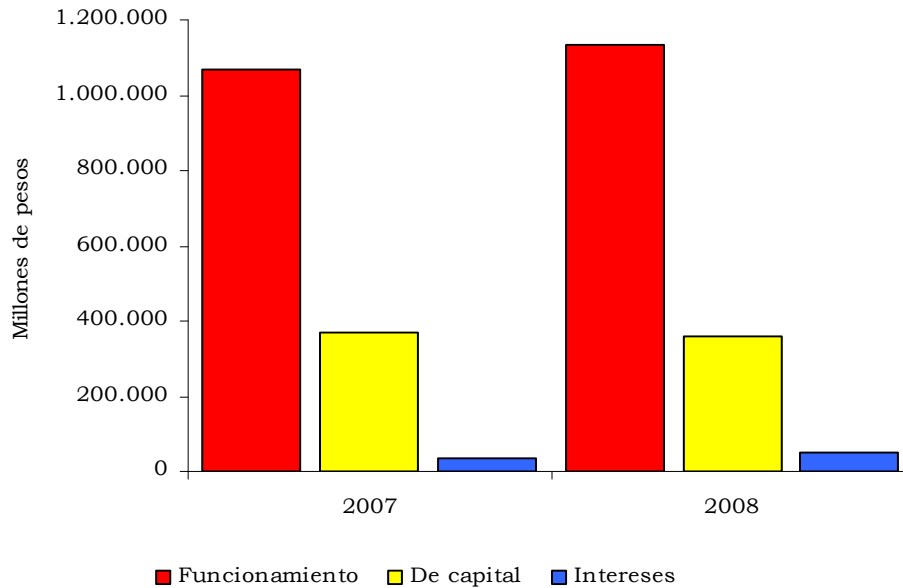

Fuente: Ejecución presupuestal Gobernación de Cundinamarca

En cuanto a los gastos, la Gobernación de Cundinamarca consolidó compromisos por \$1.562.514 millones, superiores en \$67.512 millones (4,5%) con respecto al año precedente. Este incremento es atribuible casi en su totalidad a los gastos de funcionamiento, pues se incrementaron en \$64.066 millones (6,0%); de igual manera, los intereses de deuda pública mostraron un alza anual de \$13.011 millones (36,8%).

En resumen, al cierre del año 2008 el departamento de Cundinamarca arrojó una situación deficitaria de \$166.379 millones, superior en \$49.722 millones (23%) al obtenido en igual periodo de 2007.

2.7.1.3 Deuda pública

2.7.1.3.1 Administración central departamental de Cundinamarca

Cuadro 2.7.1.3.1.1

Cundinamarca. Deuda pública, intereses de deuda pública, cuentas por pagar, sobregiros y obligaciones laborales de la administración central departamental Diciembre 2007- 2008

Concepto	Millones de pesos		Variac. %
	SalDOS a dic de:		
	2007	2008	
Total (1+2+3+4)	1.646.696	1.831.062	11,2
1 Deuda de largo plazo	409.434	396.779	-3,1
Deuda interna de largo plazo	367.719	351.727	-4,3
Deuda pública externa de largo plazo	41.715	45.052	8,0
2 Intereses deuda pública	7.610	9.326	22,5
Intereses deuda pública interna de largo plazo	7.032	8.758	24,5
Intereses deuda pública externa de largo plazo	578	568	-1,7
3 Cuentas por pagar	1.194.985	1.315.877	10,1
4 Sobregiros obtenidos	22.320	99.406	345,4
5 Obligac. laborales y seguridad social	12.347	9.674	-21,6

Fuente: Gobernación de Cundinamarca. Estados financieros. Cálculos Estudios Económicos, Banco de la República Girardot.

Al finalizar diciembre de 2008 los principales pasivos de la Gobernación de Cundinamarca arrojaron un saldo de \$1.831.062 millones, lo que significa un incremento de \$184.366 millones (11,2%) en comparación con el total de las obligaciones del año anterior. Esta situación se explica por el aumento de las cuentas por pagar en \$120.892 millones (10,1%), específicamente en

el concepto de acreedores. Del mismo modo, los sobregiros obtenidos y los intereses de la deuda registraron un alza anual de \$77.086 millones (345.4%) y \$1.716 millones (22.5%).

De otro lado, la deuda pública de largo plazo disminuyó en \$12.655 millones (-3,1%), debido a la reducción de la deuda pública interna en \$15.992 millones (-4,3%). Por el contrario, la deuda pública externa aumentó en 8,0%, al pasar de \$41.715 millones en 2007 a \$45.052 millones en 2008.

Gráfico 2.7.1.3.1.1

Cundinamarca. Saldo de las cuentas por pagar, deuda pública y sobregiros obtenidos de la administración central departamental Diciembre 2007- 2008

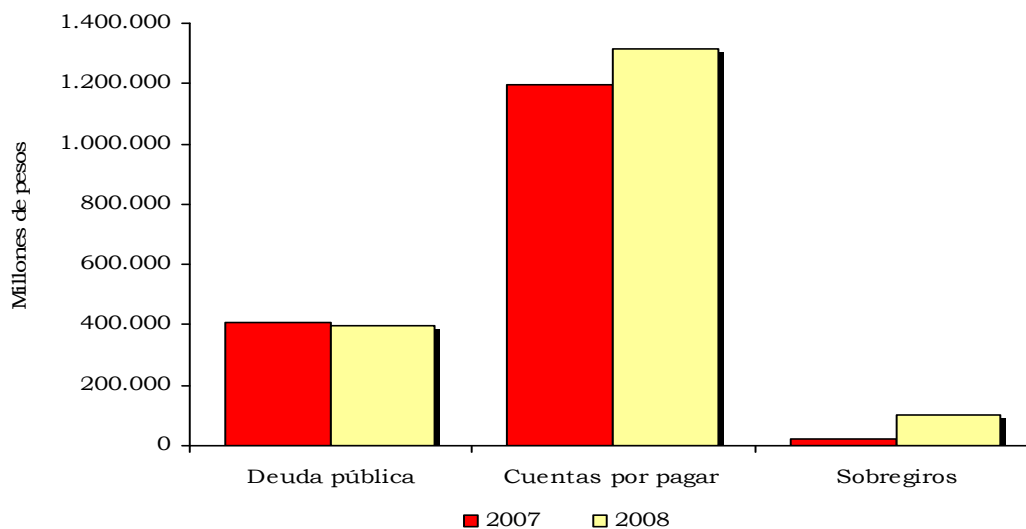

Fuente: Gobernación de Cundinamarca. Estados financieros.

2.8 SECTOR REAL

2.8.5 Sacrificio de ganado

En el transcurso del año 2008 en Colombia se sacrificaron 2.525.481 cabezas de ganado vacuno y 1.423.125 de porcino, lo que significó un incremento en relación con el año anterior del 3,7% en el caso del ganado vacuno; situación contraria se presentó en el porcino al descender en 5,3%. Bogotá y Cundinamarca participan dentro del total nacional con el 24,29% de los vacunos y el 35,24% de los porcinos degollados; sin embargo, la participación de Bogotá en el sacrificio de ganado vacuno y porcino a nivel nacional asciende a 20,40% y 34,51%, respectivamente (gráfico 2.8.5.1).

Cuadro 2.8.5.1

**Bogotá - Cundinamarca. Sacrificio de ganado vacuno por sexo, según municipios¹
2007 - 2008**

Municipios	Total		Sexo (cabezas)	
	Cabezas	Kilos	Machos	Hembras
	2007			
Total	618.832	260.624.788	516.189	102.643
Bogotá	504.856	216.018.835	437.780	67.076
Caqueza	6.218	2.162.650	4.567	1.651
Chía	19.073	8.354.650	14.509	4.564
Chipaque	1.805	596.200	865	940
Facatativá	11.185	4.789.850	8.751	2.434
Funza	6.356	3.022.830	5.421	935
Fusagasugá	8.717	1.773.208	4.692	4.025
Girardot	11.011	5.238.915	8.920	2.091
Madrid	1.522	604.917	815	707
Soacha	5.496	2.179.895	3.270	2.226
Zipaquirá	42.593	15.882.838	26.599	15.994
	2008			
Total	613.561	260.553.332	510.697	102.864
Bogotá	515.174	221.633.840	446.969	68.205
Caqueza	2.697	943.950	1.262	1.435
Chía	20.235	9.676.100	16.030	4.205
Chipaque	2.499	809.874	1.404	1.095
Facatativá	13.377	5.581.850	8.993	4.384
Funza	1.932	904.200	1.160	772
Fusagasugá	837	345.200	585	252
Girardot	12.827	6.331.409	10.245	2.582
Madrid	1.320	538.813	808	512
Soacha	3.915	1.712.062	2.298	1.617
Zipaquirá	38.748	12.076.034	20.943	17.805

Fuente: DANE

¹ Corresponde a los municipios incluidos en la muestra

Para el año 2008 en Bogotá – Cundinamarca el sacrificio de vacunos ascendió a 613.561 cabezas, al mostrar un descenso del 0,9% con relación al 2007, especialmente en el ganado bovino macho donde ha predominando el sacrificio (cuadro 2.8.5.1). Por municipios Bogotá sacrifica el 83,96% seguido de Zipaquirá con el 6,30%; Chia 3,30%; Facatativa 2,17% y Girardot 2,08% (gráfico 2.8.5.2).

Gráfico 2.8.5.1
Nación - Bogotá - Cundinamarca. Número de cabezas sacrificadas de ganado vacuno y porcino, 2008 (enero - diciembre)

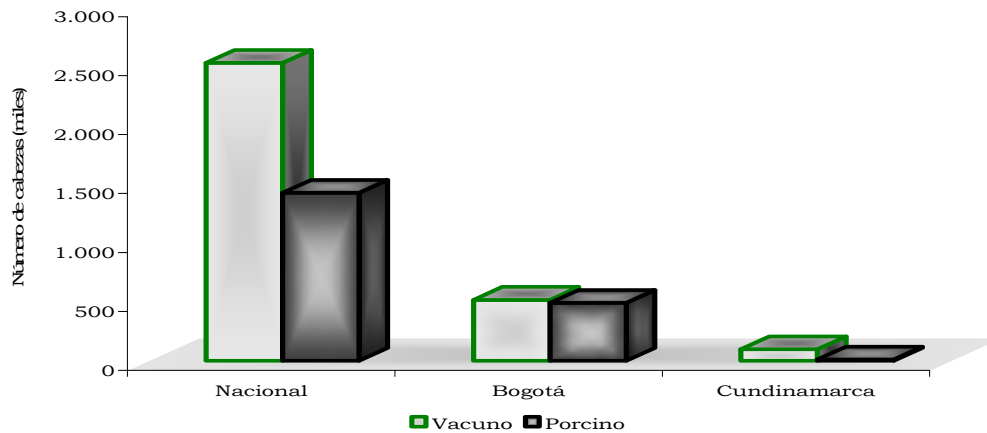

Fuente: DANE

Gráfico 2.8.5.2
Bogotá - Cundinamarca. Sacrificio de ganado vacuno, según municipios¹ 2008 (enero - diciembre)

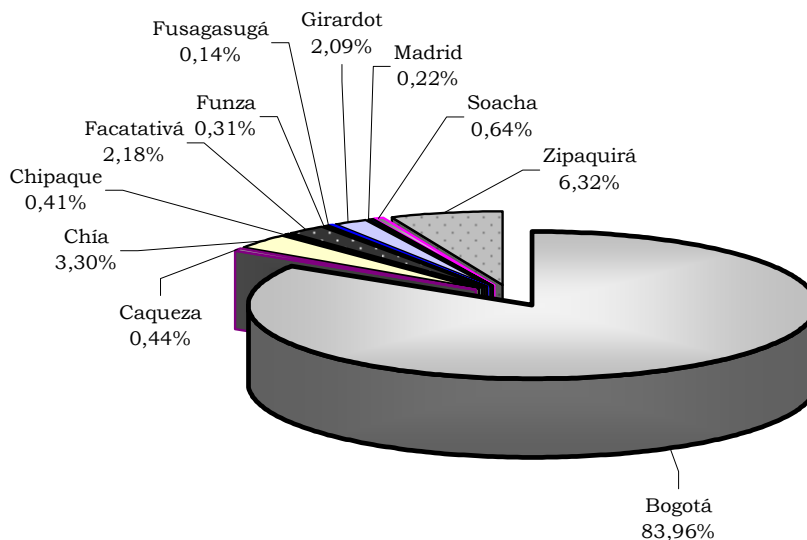

Fuente: DANE

¹ Corresponde a los municipios incluidos en la muestra

Cuadro 2.8.5.2
Bogotá - Cundinamarca. Sacrificio de ganado porcino
por sexo, según municipios¹
2007 - 2008

Municipios	Total		Sexo (cabezas)	
	Cabezas	Kilos	Machos	Hembras
2007				
Total	536.262	49.544.024	356.659	179.603
Bogotá	506.309	46.808.780	338.220	168.089
Chía	3.323	325.060	2.599	724
Facatativá	7.274	637.560	5.564	1.710
Fusagasugá	3.616	322.599	1.417	2.199
Girardot	4.146	361.545	1.716	2.430
Soacha	2.648	232.320	1.328	1.320
Zipaquirá	8.946	856.160	5.815	3.131
2008				
Total	501.559	46.512.470	348.504	153.055
Bogotá	491.074	45.561.370	342.084	148.990
Chía	1.409	129.905	996	413
Zipaquirá	9.076	821.195	5.424	3.652

Fuente: DANE

¹ Corresponde a los municipios incluidos en la muestra

Nota aclaratoria: a partir de diciembre de 2007, no presentan sacrificio de porcino los municipios de Facatativá, Fusagasugá, Girardot y Soacha

En relación con el sacrificio de ganado porcino en Bogotá y Cundinamarca, durante el 2008 se registró una disminución del 6,5% en el número de cabezas sacrificadas; sin embargo, aunque en ambos sexos se produjeron descensos, fue mayor la reducción en el caso de las hembras, marcando la diferencia en el mayor sacrificio de machos. Bogotá sacrifica el 97,91% del total departamental, el resto se distribuye entre Zipaquirá y Chia (cuadro 2.8.5.2).

2.8.6 Sector de la construcción

2.8.6.2 Censo de edificaciones

Durante el cuarto trimestre de 2008 el área total censada en las cinco áreas urbanas y dos metropolitanas en Colombia ascendió en 19.104.327 M² superior en 0,1% a la registrada en igual periodo del año anterior; las obras culminadas participaron con el 14,71%; las en proceso con el 73,39% y las paralizadas o inactivas con el 11,90%. Bogotá participó con el 47,55% del total nacional al censarse 9.083.774 M², lo que refleja un incremento del 2,6% (cuadro 2.8.6.2.1).

Cuadro 2.8.6.2.1

Nacional – Bogotá. Estructura general del censo de edificaciones por obras culminadas, en proceso y paralizadas 2007 – 2008

Trimestres	Total nacional			Bogotá		
	Obras culminadas	Obras en proceso	Obras paralizadas o inactivas	Obras culminadas	Obras en proceso	Obras paralizadas o inactivas
2007						
I	2.677.117	12.043.481	2.027.435	1.461.610	5.611.504	639.185
II	1.646.100	13.286.337	1.984.375	577.350	6.448.352	657.580
III	2.455.429	13.913.127	2.061.002	1.138.745	6.810.509	598.436
IV	2.382.761	14.663.012	2.037.266	991.132	7.242.470	621.382
2008						
I	2.487.529	15.579.212	1.981.745	1.185.581	7.586.246	617.116
II	2.587.700	15.582.208	2.044.716	1.441.748	7.532.141	618.625
III	3.009.492	15.219.038	2.034.081	1.438.253	7.409.683	662.339
IV	2.810.964	14.020.663	2.272.700	1.435.005	6.973.511	675.258

Fuente: DANE

Los resultados del censo de edificaciones en el área urbana de Bogotá mostraron que el 15,80% de las obras estaban culminadas, el 76,77% de éstas en proceso y el 7,43% se encontraban paralizadas; sin embargo, al comparar el comportamiento del área censada en los tres estados se observa que las obras culminadas aumentaron en 44,8%, las edificaciones en proceso descendieron en 3,7% y se paralizó el 8,7%. A su vez, las obras en proceso correspondían en un 9,83% a construcciones nuevas, el 66,42% a obras que continuaron y el 0,51% a las que reiniciaron el proceso constructivo (gráfico 2.8.6.2.1).

Gráfico 2.8.6.2.1

Bogotá. Estructura del censo y distribución del área en proceso 2008 (IV trimestre)

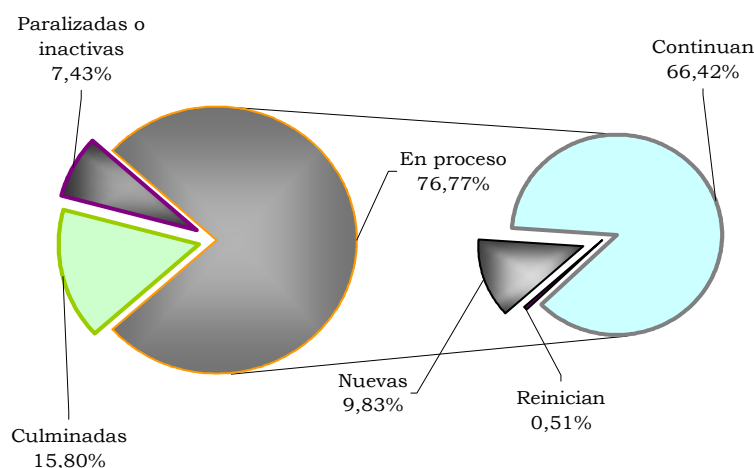

Fuente: DANE

Durante la última década la tendencia registrada por las obras nuevas en el cuarto trimestre ha sido creciente, exceptuando los años 2004 y 2008 los cuales reflejaron descensos, este último año cayó en un 37,7% al compararlo con el 2007, periodo con el más alto metraje de la serie (gráfico 2.8.6.2.2).

Gráfico 2.8.6.2.2
Bogotá. Metros cuadrados de obras nuevas
1999 - 2008 (IV trimestre)

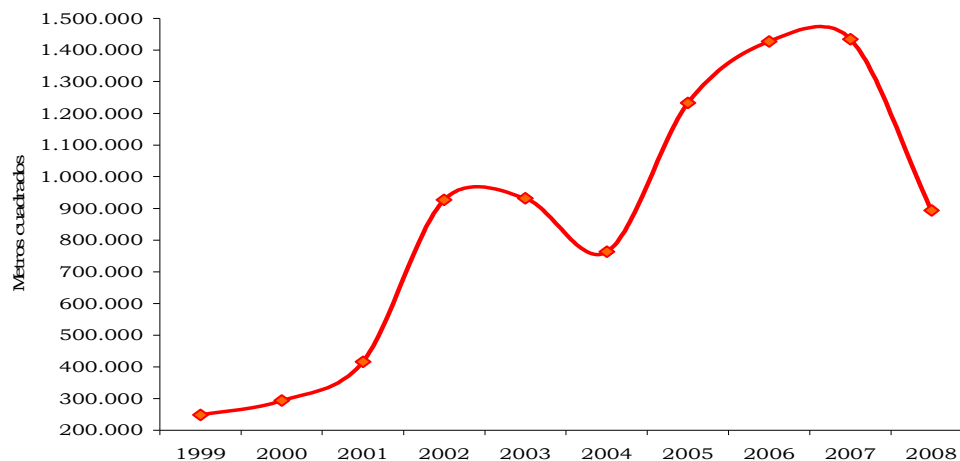

Fuente: DANE

En el cuarto trimestre los apartamentos fueron el destino con mayores unidades en construcción, al representar el 79,17%, a pesar de registrar un descenso del 9,5% en comparación con igual trimestre de 2007; le siguen locales comerciales con 7,49%, casas con 6,65% y oficinas con 5,80% (cuadro 2.8.6.2.2).

Cuadro 2.8.6.2.2
Bogotá¹. Unidades en proceso² según destino
2007 - 2008

Destino	2007				2008			
	I	II	III	IV	I	II	III	IV
Total	43.769	49.051	50.540	54.708	58.955	60.290	56.411	52.399
Apartamentos	33.994	38.748	41.201	45.832	49.307	48.012	44.775	41.486
Oficinas	1.403	1.548	1.605	1.974	2.504	2.655	2.878	3.041
Comercio	1.115	1.058	1.448	1.357	1.178	3.805	3.976	3.924
Casas	6.858	7.286	5.812	5.058	5.488	5.351	4.308	3.483
Bodegas	198	147	213	217	222	210	250	234
Educación	116	144	139	144	125	114	94	96
Hoteles	8	10	14	14	11	16	17	18
Hospitales	12	15	15	13	14	16	15	18
Administrativo público	10	8	6	6	7	10	11	18
Otros	55	87	87	93	99	101	87	81

Fuente: DANE

1/ Incluye solo Bogotá

2/ Incluye unidades en proceso de construcción nuevas, reiniciadas y continuadas

2.8.6.3 Índice de costos de la construcción de vivienda

Durante el 2008 la variación del índice de costos de la construcción de vivienda a nivel nacional fue de 5,3%, superior en 1,1 puntos porcentuales a la registrada el año anterior, igual valor reflejaron la vivienda unifamiliar y multifamiliar con crecimientos de 0.5 y 1.4 puntos porcentuales, respectivamente. Las ciudades con mayor variación fueron Cúcuta (7,9%) y Cartagena (7,2%) y las de menor incremento Armenia y Neiva con 1,4% y 2,9%, respectivamente (cuadro 2.8.6.3.1).

Cuadro 2.8.6.3.1
Colombia. Variación del índice de costos de la construcción de vivienda, por ciudades, según tipo de vivienda 2007 - 2008 (enero - diciembre)

Ciudades	Total vivienda		Diferencia anual	Unifamiliar		Diferencia anual	Multifamiliar		Diferencia anual
	2007	2008		2007	2008		2007	2008	
Nacional	4,2	5,3	1,1	4,8	5,3	0,5	3,9	5,3	1,4
Medellín	3,4	4,5	1,1	4,2	4,5	0,3	3,1	4,5	1,4
Barranquilla	2,5	3,8	1,3	2,8	3,7	0,9	2,4	3,8	1,4
Bogotá D.C.	4,1	5,6	1,5	4,3	5,8	1,5	4,1	5,6	1,5
Cartagena	4,0	7,2	3,2	4,6	7,7	3,1	3,7	7,0	3,3
Manizales	5,3	6,0	0,7	6,0	6,3	0,3	4,8	5,7	0,9
Popayán	6,0	4,5	-1,5	6,0	4,5	-1,5	5,7	4,8	-0,9
Neiva	4,6	2,9	-1,7	4,8	2,8	-2,0	3,8	3,4	-0,4
Santa Marta	3,4	6,0	2,6	4,6	5,8	1,2	2,6	6,2	3,6
Pasto	4,7	6,2	1,5	4,8	6,2	1,4	4,4	6,3	1,9
Cúcuta	5,3	7,9	2,6	5,5	8,0	2,5	4,4	7,5	3,1
Armenia	3,8	1,4	-2,4	4,5	0,9	-3,6	3,1	2,0	-1,1
Pereira	2,3	5,9	3,6	2,7	6,0	3,3	1,9	5,8	3,9
Bucaramanga	4,7	6,1	1,3	5,2	6,4	1,2	4,5	5,9	1,4
Ibagué	4,6	5,8	1,2	4,8	5,9	1,1	4,2	5,5	1,3
Cali	5,5	5,1	-0,4	6,5	5,2	-1,3	4,7	5,0	0,3

Fuente: DANE

La diferencia es medida en puntos porcentuales, entre las variaciones anuales obtenidas en los años 2008 y 2007.

Bogotá presentó en el 2008 una variación de 5,6%, mayor en 1,5 puntos porcentuales a la del año 2007, igual comportamiento registró la vivienda multifamiliar, sin embargo la unifamiliar se situó 0.2 puntos por encima. La tendencia de los costos de la construcción de vivienda en Bogotá y Colombia ha sido a la baja, aunque con altibajos a lo largo de la serie 2000 – 2008, comenzando con la variación más alta del periodo y descendiendo luego en el año 2005 a su nivel más bajo, para aumentar posteriormente aunque en menor proporción (gráfico 2.8.6.3.1).

Gráfico 2.8.6.3.1

Bogotá - Nación. Variación total de los costos de construcción de vivienda.

2000 - 2008

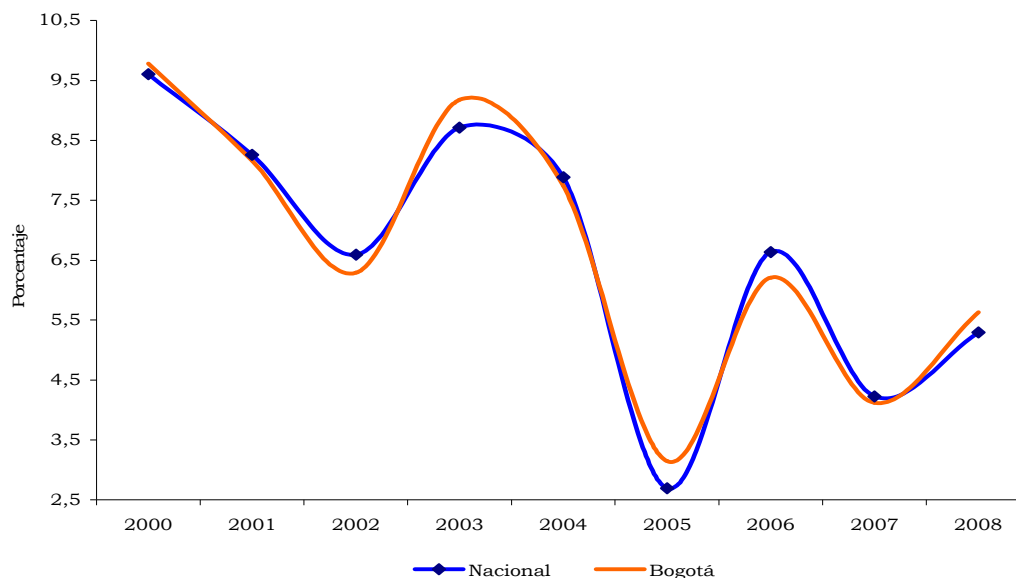

Fuente: DANE

Por grupos de costos, la mano de obra registró en Bogotá una variación de 9,4%, por encima del total de ICCV, con una contribución de 2,31 puntos porcentuales a la variación del periodo y una participación del 40,93%. Sin embargo, los materiales hicieron el mayor aporte (cuadro 2.8.6.3.2). Las mayores alzas en mano de obra se dieron en el oficial y el ayudante, mientras que en materiales fueron: hierros y acero, concretos y cemento gris. En contraste, enchapes, sanitarios, cables y alambres, morteros y tubería conduit pvc fueron los artículos con menores variaciones (gráfico 2.8.6.3.2)

Cuadro 2.8.6.3.2

Total nacional - Bogotá. Variación acumulada, contribución y participación del ICCV, según grupo de costos

2007 - 2008 (enero - diciembre)

Grupos de costos	Variación porcentual		Contribución		Participación	
	2007	2008	2007	2008	2007	2008
Nacional	4,2	5,3	4,23	5,29	100,00	100,00
Materiales	2,7	4,3	1,85	2,96	43,83	55,91
Mano de obra	7,5	7,9	1,92	2,08	45,29	39,28
Maquinaria y equipos de construcción	8,8	4,6	0,46	0,25	10,88	4,81
Bogotá	4,1	5,6	4,13	5,64	100,00	100,00
Materiales	3,1	4,5	2,19	3,16	53,17	56,12
Mano de obra	6,2	9,4	1,50	2,31	36,27	40,93
Maquinaria y equipos de construcción	8,2	3,0	0,44	0,17	10,56	2,95

Fuente: DANE

Gráfico 2.8.6.3.2

Bogotá. Artículos con mayor y menor variación en el periodo 2008 (enero - diciembre)

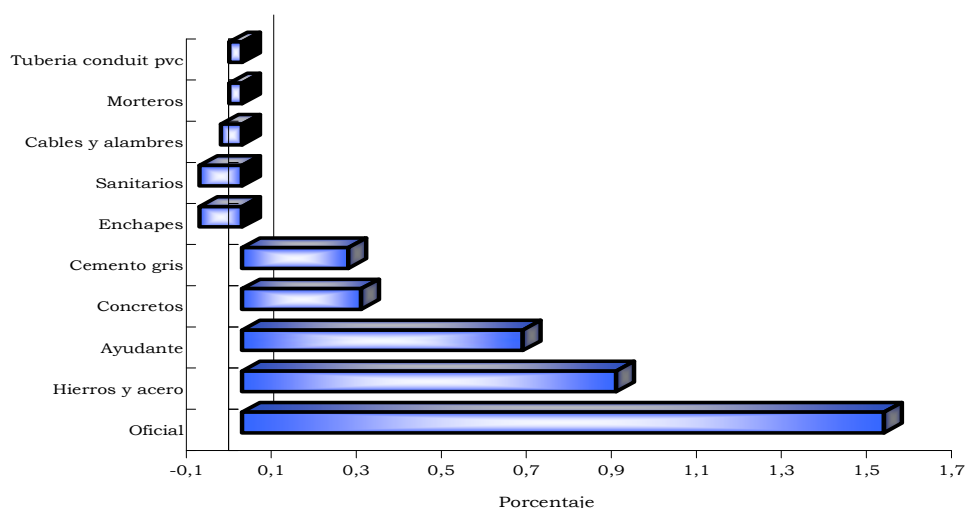

Fuente: DANE

2.8.6.5 Índice de precios de la vivienda nueva

Durante el cuarto trimestre de 2008 el índice de precios de la vivienda nueva presentó en Colombia un crecimiento de 3,2%, superior en 1,2 puntos porcentuales al registrado en igual trimestre de 2007; el área metropolitana de Medellín y el área urbana de Armenia, Barranquilla y Bogotá mostraron variaciones por debajo del nivel nacional, situación contraria registró el área urbana de Cali y el área metropolitana de Bucaramanga (cuadro 2.8.6.5.1).

Cuadro 2.8.6.5.1

Colombia. Variaciones trimestrales del IPVN, por áreas urbanas y metropolitanas 2005 - 2008 (trimestres)

Periodos	Total	Armenia AU	Barranquilla AU	Bogotá AU	Bucaramanga AM	Cali AU	Medellin AM	Pereira AU	
2005	I	2,5	3,1	-6,7	4,2	3,1	0,8	3,8	-3,1
	II	2,4	-3,9	3,5	1,9	8,8	2,6	2,2	-3,8
	III	0,9	5,3	-1,3	0,4	0,4	-0,5	2,3	1,1
	IV	2,8	7,1	1,1	2,3	1,6	3,0	2,5	12,4
2006	I	0,5	-0,2	4,4	-0,3	3,6	-2,7	0,5	8,0
	II	1,5	0,1	4,0	1,5	2,0	0,4	2,5	-4,0
	III	1,7	5,7	-1,1	2,8	-1,0	1,7	0,0	11,1
	IV	2,9	-0,7	-1,4	2,2	1,7	3,4	4,8	6,9
2007	I	3,6	1,6	2,6	4,6	2,5	4,8	3,4	-1,0
	II	4,0	2,2	1,6	2,3	3,1	10,2	4,2	0,6
	III	3,8	0,5	2,8	5,3	4,2	6,8	1,3	0,0
	IV	2,0	-1,0	0,1	1,5	4,4	3,6	2,1	-1,2
2008	I	2,0	3,2	4,2	2,2	0,8	2,3	1,8	-0,9
	II	2,2	4,0	5,7	1,2	4,3	2,6	1,6	0,8
	III	2,7	-1,5	-1,6	6,0	0,8	2,3	1,3	-1,1
	IV	3,2	1,3	2,2	1,5	7,0	8,3	1,1	4,1

Fuente: DANE

BOGOTÁ - CUNDINAMARCA

Por estratos socioeconómicos, Cali y Bucaramanga reflejaron las más altas variaciones durante el cuarto periodo de 2008; a su vez en Armenia y Medellín el estrato bajo registró descensos en los precios de la vivienda de 22,4% y 0,8% respectivamente. En Bogotá la variación de los precios de la vivienda nueva en el estrato bajo fue de 0,6%, mientras que el alto lo hizo en 2,6% (cuadro 2.8.6.5.2).

Cuadro 2.8.6.5.2
Colombia. Variaciones trimestrales, por estrato socioeconómico, según municipio 2008 (IV trimestre)

Municipios	Total municipio	Estratos socioeconómicos		
		Bajo	Medio	Alto
Cali	8,5	8,8	6,7	9,0
Bucaramanga	5,7	9,2	4,0	5,0
Pereira	3,0	2,5	6,0	1,5
Bogotá	1,6	0,6	2,2	2,6
Armenia	1,3	-22,4	10,1	0,0
Barranquilla	1,2	0,2	1,3	1,2
Medellín	0,4	-0,8	0,8	1,2

Fuente: DANE - Índice de precios de vivienda nueva

Gráfico 2.8.6.5.1
Bogotá - Soacha. Variaciones trimestrales del IPVN 2003 - 2008 (trimestres)

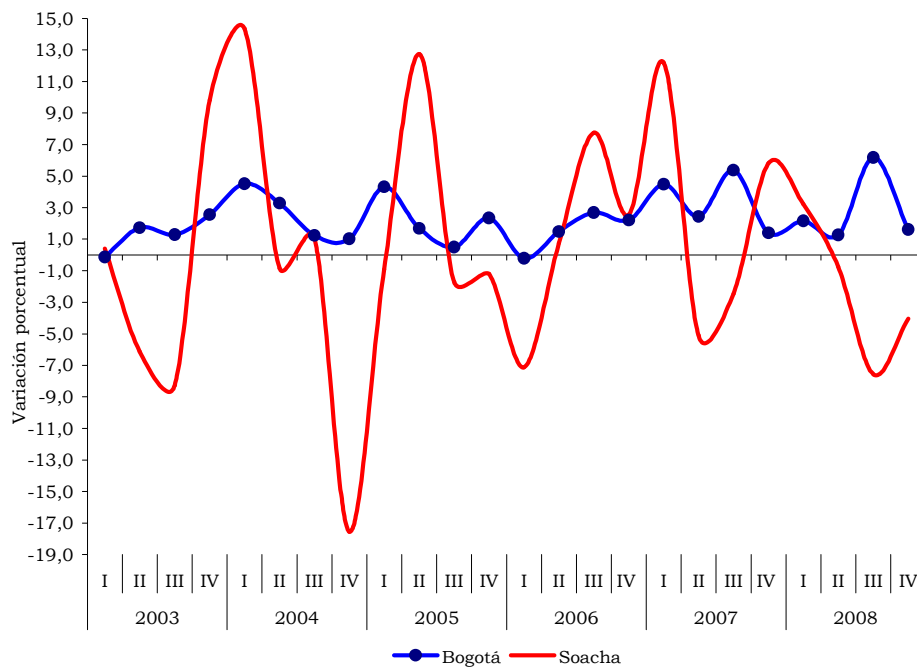

Fuente: DANE - Índice de precios de vivienda nueva

En Bogotá y Soacha la variación de los precios de la vivienda a lo largo del período 2003 – 2008 registró fluctuaciones con tendencia decreciente, especialmente en el municipio de Soacha donde son más pronunciados los incrementos y descensos de un trimestre a otro; en Bogotá los altibajos registrados son menos marcados y de un solo dígito. Durante el cuarto trimestre de 2008 la variación de los precios de la vivienda nueva en Soacha fue de 3,5 puntos porcentuales en relación con el trimestre anterior, situación contraria mostró Bogotá al descender 4,6 puntos porcentuales (gráfico 2.8.6.5.1).

2.8.6.6 Licencias de la construcción

Durante el 2008 en Colombia se licenciaron 16.995.564 metros cuadrados para construcción, 11,7% menos que el año anterior; el 70,62% del metraje aprobado se destinó a la construcción de vivienda. Bogotá y Cundinamarca participaron con el 32,96% y el 5,08%, respectivamente (gráfico 2.8.6.6.1).

Gráfico 2.8.6.6.1
Bogotá - Cundinamarca. Participación nacional del área aprobada para construir 2008 (enero - diciembre)

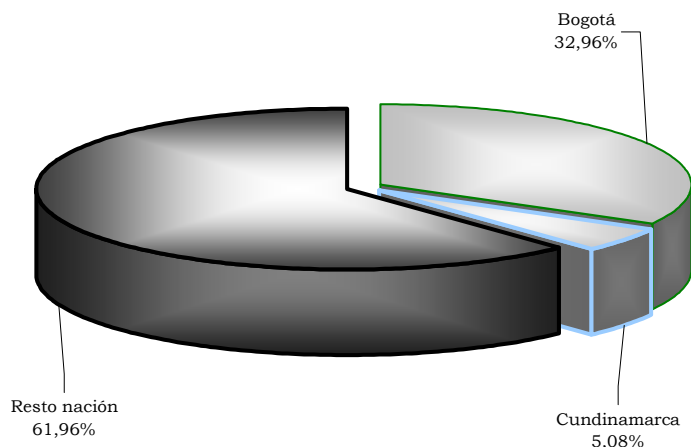

Fuente: DANE

El número de licencias aprobadas en Bogotá durante este periodo sumaron 4.835, con un incremento de 16,8% con relación al año 2007; sin embargo, los metros cuadrados descendieron en 10,8%. El área aprobada para la construcción de vivienda participó con el 70,23% del total; a pesar de esto, el metraje descendió en 17,8%. Cundinamarca reportó una disminución del número de licencias y los metros cuadrados aprobados para construir, especialmente en la vivienda, aunque la participación de ésta fue del 80,02% (tabla 2.8.6.6.1).

Tabla 2.8.6.6.1
Bogotá - Cundinamarca vs. Nacional. Número de licencias
aprobadas y área (M²) por construir
2007 - 2008 (enero - diciembre)

Periodos	Número de licencias		Área por construir (m ²)	
	Total	Vivienda	Total	Vivienda
Nacional ¹				
2007	24.887	21.311	19.244.758	13.970.442
2008	23.781	20.339	16.995.564	12.002.347
Bogotá				
2007	4.141	3.185	6.277.035	4.785.455
2008	4.835	3.903	5.602.121	3.934.414
Cundinamarca				
2007	1.739	1.619	1.043.794	830.857
2008	1.461	1.349	863.525	691.020

Fuente: DANE

¹ Corresponde a la muestra de 77 municipios

De los 3.934.414 metros cuadrados aprobados en Bogotá para la construcción de vivienda durante el año 2008, el 87,99% se utilizaron para la construcción de vivienda multifamiliar, y el 12,03% restante para la unifamiliar. Situación contraria registró Cundinamarca al destinarse el 96,81% del metraje licenciado para la construcción de casas (cuadro 2.86.6.1).

Cuadro 2.8.6.6.1
Bogotá - Cundinamarca. Área licenciada (M²) por tipo de vivienda y
proporción de área destinada a VIS
2007- 2008 (enero - diciembre)

Trimestre	Total vivienda		Casas		Apartamentos		Proporción área destinada a VIS	
	Bogotá	Cundinamarca	Bogotá	Cundinamarca	Bogotá	Cundinamarca	Bogotá	Cundinamarca
2007								
I	1.168.478	158.923	152.543	154.481	1.015.935	4.442	17,34	63,99
II	983.568	180.755	139.071	165.373	844.497	15.382	14,68	31,57
III	1.530.220	198.872	250.535	192.601	1.279.685	6.271	18,75	63,69
IV	1.103.189	292.307	127.394	253.871	975.795	38.436	20,29	43,15
2008								
I	899.521	58.318	126.123	54.144	773.398	4.174	32,97	43,80
II	952.686	200.967	136.485	199.280	816.201	1.687	17,99	29,55
III	1.181.183	303.083	116.226	295.670	1.064.957	7.413	18,06	7,62
IV	901.024	128.652	94.288	119.888	806.736	8.764	20,05	25,39

Fuente: DANE

El comportamiento del área licenciada para la construcción de vivienda de interés social en la década 1999 – 2008 en Bogotá y Cundinamarca ha sido decreciente; sin embargo Cundinamarca muestra fluctuaciones pronunciadas con importantes aumentos en los años 2002 y 2007, y fuertes descensos en 1999 y 2005. En Bogotá la mayor participación de vivienda de interés social en los metros aprobados para construir se registró en el año

2000, a su vez el 2007 se muestra como el de menor proporción (gráfico 2.8.6.6.2).

Gráfico 2.8.6.6.2
Bogotá - Cundinamarca. Proporción de área destinada a VIS
1999 - 2008 (enero - diciembre)

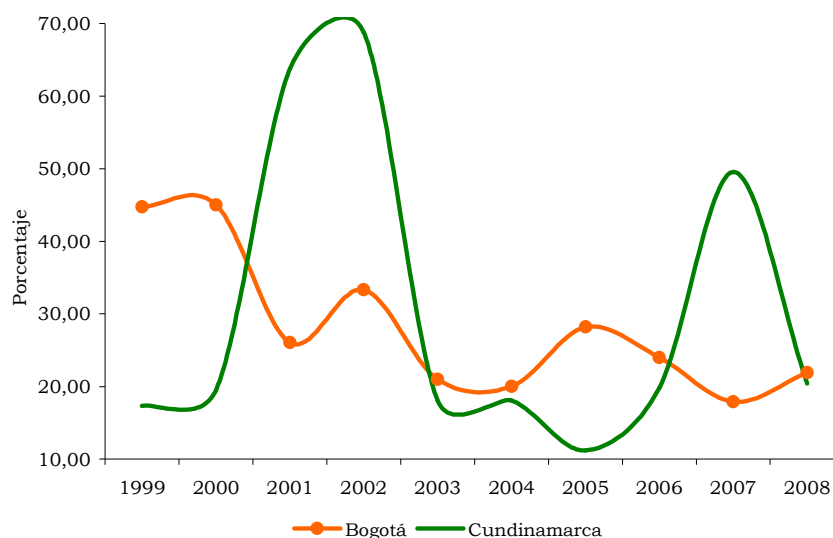

Fuente: DANE

Después de la vivienda, en Bogotá y Cundinamarca los destinos con mayor participación en los metros licenciados para construir durante el 2008 fueron oficinas y locales comerciales (cuadro 2.8.6.6.2)

Cuadro 2.8.6.6.2
Bogotá - Cundinamarca. Participación del área (M²)
licenciada por destinos
2008 (enero -diciembre)

Destino	Bogotá	Cundinamarca	Participación porcentual	
			Bogotá	Cundinamarca
Total	5.602.121	863.525	100,00	100,00
Vivienda	3.934.414	691.020	70,23	80,02
Oficina	607.606	3.301	10,85	0,38
Comercio	509.262	115.393	9,09	13,36
Industria	151.948	8.398	2,71	0,97
Hotel	80.554	0	1,44	0,00
Educación	148.713	31.185	2,65	3,61
Administración pública	14.251	2.895	0,25	0,34
Hospital	10.450	1.047	0,19	0,12
Social	119.950	2.333	2,14	0,27
Religioso	10.045	2.669	0,18	0,31
Bodega	13.659	5.284	0,24	0,61
Otro	1.269	0	0,02	0,00

Fuente: DANE

2.8.6.7 Financiación de vivienda

Durante el 2008 en Colombia se otorgaron créditos para la compra de vivienda por valor de \$4.536.021 millones, con un crecimiento del 18,9% en relación con el año 2007; por entidad otorgante, la banca hipotecaria participó con el 87,37%, el Fondo Nacional de Ahorro con el 12,04% y las cajas de vivienda con el 0,59%. A su vez el 54,93% del valor de los créditos se dirigió para vivienda nueva y el 45,07% para usada. En ambos casos el crédito fue utilizado en su gran mayoría para la compra de vivienda diferente a VIS (cuadro 2.8.6.7.1)

Cuadro 2.8.6.7.1**Colombia. Valor financiado según entidades financieras por tipo de solución de vivienda 2007 – 2008**

Millones de pesos

Entidades financieras	Vivienda diferente a VIS		Variación porcentual	Vivienda de interés social		Variación porcentual
	2007	2008		2007	2008	
Vivienda nueva						
Total nacional	1.388.487	1.761.992	26,9	515.405	729.450	41,5
FNA	38.128	53.351	39,9	39.319	75.217	91,3
Cajas de vivienda	1.817	1.011	-44,4	38.779	20.278	-47,7
Banca hipotecaria	1.348.542	1.707.630	26,6	437.307	633.955	45,0
Vivienda usada						
Total nacional	1.429.896	1.409.729	-1,4	479.599	634.850	32,4
FNA	126.214	140.635	11,4	207.066	277.096	33,8
Cajas de vivienda	5.645	3.804	-32,6	4.550	1.445	-68,2
Banca hipotecaria	1.298.037	1.265.290	-2,5	267.983	356.309	33,0

Fuente: DANE

Cuadro 2.8.6.7.2**Bogotá – Cundinamarca. Valor de los créditos entregados para la compra de vivienda nueva y usada por tipo de solución 2007 – 2008**

Millones de pesos

Entidades financieras	Vivienda diferente a VIS		Variación porcentual	Vivienda de interés social		Variación porcentual
	2007	2008		2007	2008	
Vivienda nueva						
Total nacional	1.388.487	1.761.992	26,9	515.405	729.450	41,5
Bogotá, D.C.	642.290	849.487	32,3	308.332	409.928	33,0
Cundinamarca	53.729	62.470	16,3	26.777	51.692	93,0
Vivienda usada						
Total nacional	1.429.896	1.409.729	-1,4	479.599	634.850	32,4
Bogotá, D.C.	681.469	612.579	-10,1	181.924	223.436	22,8
Cundinamarca	22.032	30.674	39,2	17.167	28.321	65,0

Fuente: DANE

En este mismo periodo en Bogotá se otorgaron créditos por valor de \$2.095.430 millones, superiores en 15,5% a los registrados el año anterior, mientras que en Cundinamarca se aprobaron créditos por \$173.157 millones, y logra un aumento del 44,7% frente a los entregado durante el

2007. A su vez, Bogotá participó con el 46,20% de los créditos en Colombia y Cundinamarca lo hizo con el 3,82%. El crédito otorgado en ambos se utilizó en su gran mayoría para la compra de vivienda nueva diferente a VIS. De las 100.548 viviendas financiadas en Colombia, 44.626 se encuentran en Bogotá y 5.089 en Cundinamarca; lo cual representa el 49,5% de las viviendas en ambas regiones (cuadros 2.8.6.7.2 y 2.8.6.7.3).

Cuadro 2.8.6.7.3

Bogotá – Cundinamarca. Número de viviendas financiadas. 2007 – 2008

Secciones del país	Nueva y lotes con servicios		Variación porcentual	Usadas		Variación porcentual
	2007	2008		2007	2008	
Total nacional	48.862	56.497	15,6	41.661	44.051	5,7
Bogotá, D.C.	26.168	27.895	6,6	16.753	16.731	-0,1
Cundinamarca	2.489	3.475	39,6	1.080	1.614	49,4

Fuente: DANE

Al comparar el comportamiento de la vivienda financiada durante el 2008 por tipo de solución, se observa que la vivienda usada diferente a VIS registró un descenso del 10,1%; mientras que la financiación de viviendas de interés social mostró un incremento del 22,8%. Por su parte la compra de vivienda nueva, en ambos tipos de solución, VIS y no VIS, se incrementó en 33,0% y 32,3%, respectivamente (gráfico 2.8.6.7.1).

Gráfico 2.8.6.7.1

Bogotá. Valor de los créditos otorgados para la compra de vivienda, por tipo de solución 2007 – 2008

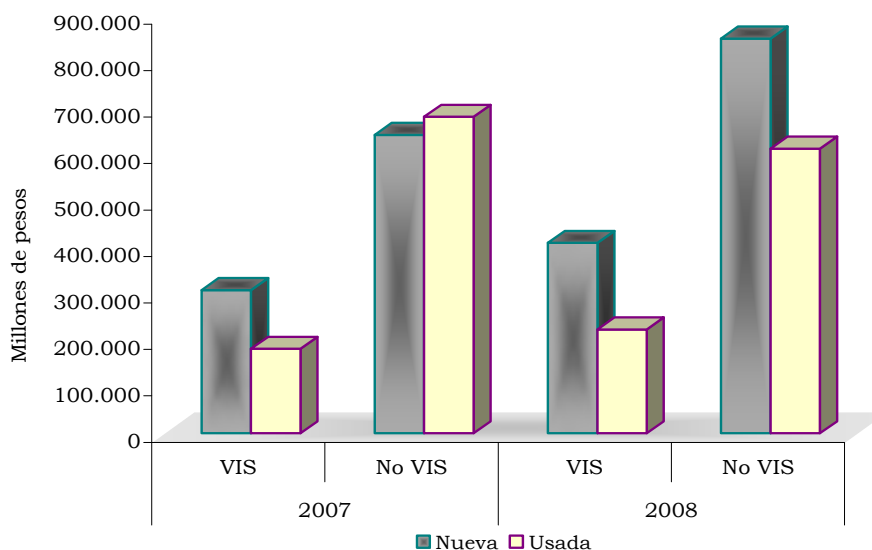

Fuente: DANE

2.8.7 Transporte**2.8.7.1 Transporte urbano de pasajeros**

En el 2008 el parque automotor de transporte urbano de pasajeros en el área metropolitana de Bogotá disminuyó en 2,1% respecto al 2007. Por tipo de vehículos los mayores descensos los reflejó el bus intermedio (70,3%), buseta superejecutiva (69,8%), buseta ejecutiva (66,7%) y bus ejecutivo (46,8%); situación contraria mostró la buseta corriente al incrementar el parque automotor en 143,0% y el bus corriente en 46,5% (cuadro 2.8.7.1.1).

Cuadro 2.8.7.1.1
Bogotá. Transporte público urbano de pasajeros
2007 - 2008 (enero - diciembre)

Vehículo	Parque automotor	Promedio diario en servicio	Pasajeros transportados (miles)	Total producido (millones \$)	Kilometros recorridos (miles)
2007	21.049	17.034	1.883.912	1.896.809	1.086.987
Bus corriente	3.892	3.093	282.061	274.366	186.170
Bus ejecutivo	779	627	52.684	57.855	42.556
Bus intermedio	2.203	1.868	173.453	173.420	104.998
Bus superejecutivo	94	90	8.411	8.446	6.228
Buseta corriente	1.730	1.303	138.297	150.653	80.678
Buseta ejecutiva	2.983	2.406	249.741	254.771	132.955
Buseta superejecutiva	1.038	835	68.979	70.892	40.514
Microbus - colectivo	6.893	5.470	341.943	402.782	389.888
Alimentadores	410	375	195.903	0	29.049
Troncal	1.027	967	372.440	503.623	73.952
2008	20.602	16.698	1.900.775	2.033.254	1.120.207
Bus corriente	5.703	4.589	442.937	485.246	292.244
Bus ejecutivo	415	336	30.785	33.905	21.217
Bus intermedio	653	531	49.803	53.138	31.680
Bus superejecutivo	95	85	8.645	9.510	6.220
Buseta corriente	4.204	3.315	313.366	351.132	207.311
Buseta ejecutiva	993	834	65.226	71.882	45.056
Buseta superejecutiva	313	218	14.335	16.109	10.378
Microbus - colectivo	6.736	5.362	355.489	420.519	396.622
Alimentadores	420	392	210.170	0	27.993
Troncal	1.070	1.036	410.018	591.813	81.486

Fuente: DANE

El porcentaje de vehículos que efectivamente prestó servicio durante el 2008 fue del 81,05%, al transportar 1.900.775 miles de personas, lo que

representa un incremento del 0,9% en relación con el año anterior (gráfico 2.8.7.1.1). De los 16.698 vehículos que en promedio prestaron servicio, los microbuses y colectivos tuvieron la mayor participación con el 32,11%, seguido por los buses y las busetas corrientes con el 27,48% y el 19,86%, respectivamente.

Gráfico 2.8.7.1.1
Bogotá. Parque automotor y promedio diario en servicio
2007 - 2008

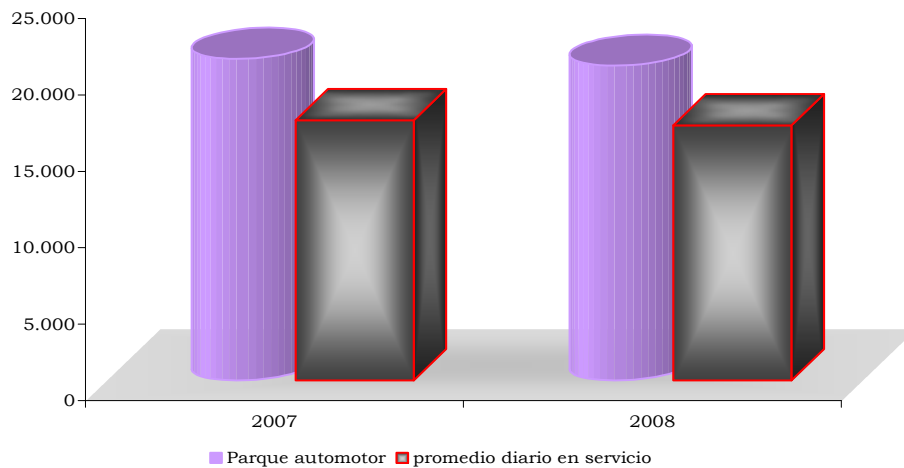

Fuente: DANE

Gráfico 2.8.7.1.2
Bogotá. Pasajeros transportados, según tipo de vehículo
2008

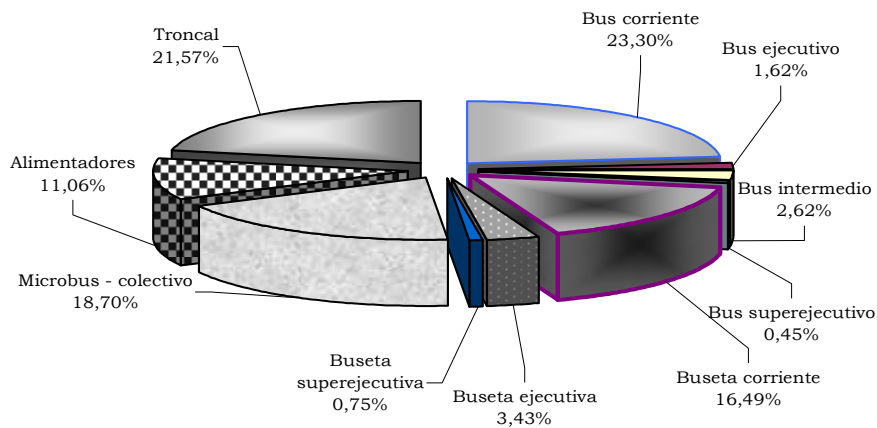

Fuente: DANE

Al analizar los pasajeros transportados por tipo de servicio, se observa que los 4.589 buses corrientes transportaron en promedio el 23,30% de los pasajeros, sin embargo los 1.036 buses troncales del sistema integrado de transporte masivo (Transmilenio) transportaron el 21,57% y los microbuses, con 5.362 vehículos en promedio, movilizaron el 18,70%, seguidos por la buseta corriente con el 16,49% (gráfico 2.8.7.1.2).

2.8.7.2 Transporte aéreo de pasajeros y carga

En lo corrido del 2008 en Colombia se movilizaron por vía aérea 18.026,6 miles de pasajeros nacionales y 5.280,5 miles de pasajeros internacionales, y alcanza incrementos de 1,4% y 7,1%, respectivamente. Situación inversa mostró el transporte de carga nacional e internacional, al descender la primera en 11,1% y la segunda en 3,5% (tabla 2.8.7.2.1).

Tabla 2.8.7.2.1

**Nacional – Bogotá. Movimiento nacional de pasajeros y carga
2007 – 2008**

Aeropuertos	2007		2008		Entradas variación	Salidas variación
	Entradas	Salidas	Entradas	Salidas		
Carga (toneladas)						
Nacional	137.669	137.669	122.445	122.445	-11,1	-11,1
Bogotá D.C.	52.319	53.234	44.663	47.160	-14,6	-11,4
Pasajeros						
Nacional	8.891.834	8.891.834	9.013.300	9.013.300	1,4	1,4
Bogotá D.C.	3.366.777	3.347.655	3.395.446	3.443.927	0,9	2,9

Fuente: Unidad Administrativa Especial de la Aeronáutica Civil

Desde el aeropuerto internacional El Dorado se movilizó el 37,94% del total de pasajeros nacionales y el 63,74% de los internacionales, lo que significa un aumento de 1,9% en la movilización de pasajeros nacionales y de 7,7% en los internacionales.

A su vez la carga nacional movilizada por el aeropuerto de Bogotá, tanto la entrada como la salida disminuyó en 13,0%, sin embargo la carga internacional tuvo un leve aumento del 0,8%, debido al incremento en la carga transportada por las empresas extranjeras. Por empresas, las nacionales movilizaron 51,65% de la carga entrada y las extranjeras transportaron el 55,83% de la salida (cuadro 2.8.7.2.1).

El movimiento de los pasajeros internacionales salidos y entrados por el aeropuerto El Dorado de Bogotá y transportados por las aerolíneas colombianas ha mostrado una tendencia creciente a lo largo de la serie 2003

– 2008, empezando con descensos y luego con incrementos en su crecimiento, especialmente en el año 2007 cuando registró un alza del 32,0%; las empresas extranjeras movilizaron el mayor número de pasajeros internacionales, y han registrado fluctuaciones a lo largo de la serie al mostrar aumentos y descensos en su crecimiento.

Cuadro 2.8.7.2.1

Nacional – Bogotá. Movimiento internacional de pasajeros y carga según tipos de empresa 2007 – 2008

Aeropuertos	Tipos de empresa	2007		2008		Entradas variación	Salidas variación
		Entradas	Salidas	Entradas	Salidas		
		Carga (toneladas)					
Nacional	Total	193.151	319.171	188.111	306.302	-2,6	-4,0
	Nacionales	107.415	166.933	108.628	148.766	1,1	-10,9
	Extranjeras	85.736	152.238	79.483	157.536	-7,3	3,5
Bogotá D.C.	Total	150.434	250.753	151.492	252.749	0,7	0,8
	Nacionales	71.685	119.492	78.239	111.639	9,1	-6,6
	Extranjeras	78.749	131.261	73.253	141.110	-7,0	7,5
		Pasajeros					
Nacional	Total	2.424.250	2.504.283	2.605.213	2.675.310	7,5	6,8
	Nacionales	1.294.390	1.315.816	1.367.850	1.367.425	5,7	3,9
	Extranjeras	1.129.860	1.188.467	1.237.363	1.307.885	9,5	10,0
Bogotá D.C.	Total	1.548.016	1.577.332	1.677.799	1.687.791	8,4	7,0
	Nacionales	677.573	658.653	728.389	700.424	7,5	6,3
	Extranjeras	870.443	918.679	949.410	987.367	9,1	7,5

Fuente: Unidad Administrativa Especial de la Aeronáutica Civil

Gráfico 2.8.7.2.1

Bogotá. Variación del movimiento aéreo internacional de pasajeros, por tipo de empresa 2003 – 2008

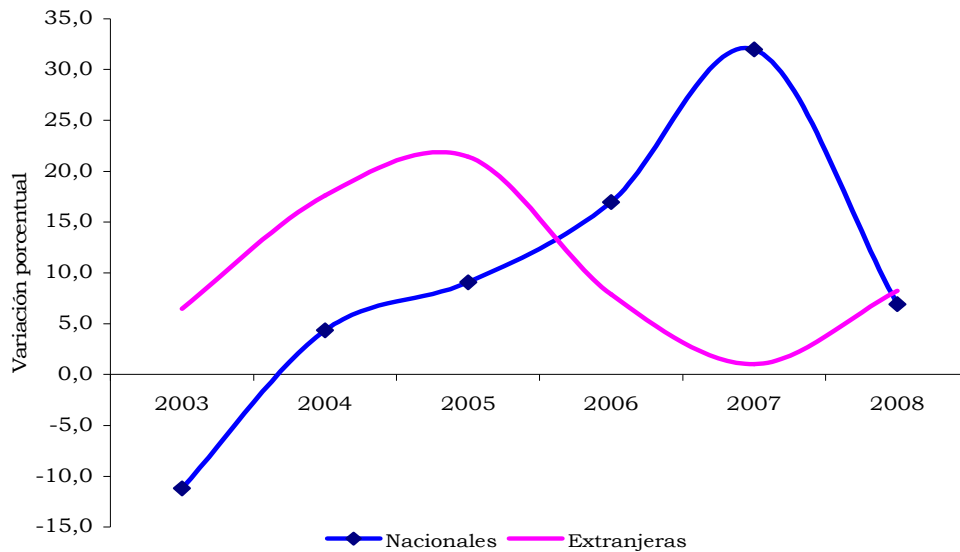

Fuente: Unidad Administrativa Especial de la Aeronáutica Civil

3. GRUPOS ÉTNICOS EN BOGOTÁ Y CUNDINAMARCA

Por: Edna Margarita Valle Cabrera⁴

3.1 INTRODUCCIÓN

La Constitución de 1991, elaborada por la Asamblea Nacional Constituyente y en la cual los indígenas cumplieron un papel protagónico, reconoce y protege la diversidad étnica y cultural de la nación colombiana. Consagra para estas comunidades derechos étnicos, culturales, territoriales, de autonomía y participación como: la igualdad y dignidad de todas las culturas como fundamento de la identidad nacional; las diferentes lenguas que se hablan en nuestro país como lenguas oficiales en sus territorios; la educación bilingüe e intercultural para los grupos étnicos y la doble nacionalidad para los pueblos indígenas que viven en zonas de frontera.

Pese al reconocimiento de la multiétnicidad, Colombia es un país que registra los mayores índices de pobreza en comunidades negras e indígenas.

Según el censo general 2005, en Colombia residen 87 pueblos indígenas identificados plenamente; junto con personas pertenecientes a los otavaleños y a otros pueblos indígenas de Ecuador, Bolivia, Brasil, Ecuador, México, Panamá, y Perú. El proceso de afianzamiento e identidad cultural ha conducido a que algunas personas se reconozcan como pertenecientes a etnias ya extinguidas como los Tayronas, Quimbayas, Calima, Yariguíes, Chitareros y Panches⁵.

Dentro del total poblacional Bogotá y Cundinamarca participan con el 21,7%, sin embargo de los 5.709.237 personas que conforman los grupos étnicos en Colombia, estos departamentos solo concentran el 3,4%, mostrando una baja participación, lo que ha llevado por ser minoritaria, que muchos de sus derechos constitucionales sean vulnerados o queden excluidos de las políticas sociales. Esto sumado que la mayoría de estas normas se encuentran focalizadas a zonas específicas donde la concentración poblacional de estas etnias es alta.

No obstante, este marco de derechos formales dista mucho de ser una realidad para las comunidades étnicas que habitan en los departamentos de Bogotá y Cundinamarca, persisten en ellas problemas de tipo social y económico, debido en parte a la baja participación poblacional, y por otra a la discriminación social y cultural que se ven sometidos.

⁴ Economista – Profesional DIRPEN – DANE, la opinión expresada corresponden al autor y no comprometen al DANE ni al Banco de la República, comentarios u observaciones dirigirlos a emvallec@dane.gov.co.

⁵ DANE – Censo 2005 “Colombia una nación multicultural”, mayo 2007.

3.2 COMPOSICION ETNICA DE LA POBLACION

Según los datos arrojados por el Censo 2005 en Colombia residen 1.392.623 indígenas que corresponden al 3,4% de la población del país; los raizales de San Andrés y Providencia 30.565, es decir el 0,07%, mientras que los afrocolombianos son 4.281.192 personas, el 10,3% del total y el pueblo rom o gitano está conformado por 4.857 personas que representan el 0,01% de la población total del país, es decir, la población colombiana que se reconoció como perteneciente a algún grupo étnico corresponde al 13,8%.

Dentro de esta composición poblacional Bogotá y Cundinamarca participan con el 1,6% de indígenas, el 11,4% de rom, los raizales representan el 4,9% y el 4,0% de afrocolombianos siendo Bogotá con el 58,3%, la que concentra el mayor número de personas de las etnias en los dos departamentos (cuadro 3.2.1).

Cuadro 3.2.1
Nacional y Bogotá - Cundinamarca. Participación étnica del total nacional 2005

Grupo étnico	Nación	Bogotá		Cundinamarca	
		Población	Participación	Población	Participación
Total	41.468.384	6.778.691	16,3	2.228.682	5,4
Indígena	1.392.623	15.032	1,1	7.401	0,5
Rom	4.857	523	10,8	30	0,6
Raizal de San Andrés y Providencia	30.565	1.355	4,4	134	0,4
Afrocolombiano ¹	4.281.192	96.530	2,3	73.517	1,7
Ninguno de los anteriores	34.898.171	6.450.329	18,5	2.105.457	6,0
No Informa	860.976	214.922	25,0	42.143	4,9

Fuente: DANE - Censo General 2005 - Información Básica

1/ Negro (a), mulato, afrocolombiano, palenquero

A nivel departamental en Bogotá la mayor participación la tienen los afrocolombianos con 96.530 personas, lo que representa el 1,4% y los indígenas con 15.032 personas solo alcanza el 0,2% (cuadro 3.2.2). Esta población se encuentra ubicada en su totalidad en la cabecera (gráfico 3.2.1).

Cuadro 3.2.2
Bogotá. Pertenencia étnica 2005

Grupo étnico	Población	Participación
Total	6.778.691	100,0
Indígena	15.032	0,2
Rom	523	0,0
Raizal de San Andrés y Providencia	1.355	0,0
Afrocolombiano ¹	96.530	1,4
Ninguno de los anteriores	6.450.329	95,2
No Informa	214.922	3,2

Fuente: DANE - Censo General 2005 - Información Básica

1/ Negro (a), mulato, afrocolombiano, palenquero

Gráfico 3.2.1
Bogotá. Pertenencia étnica, por ubicación geográfica
2005

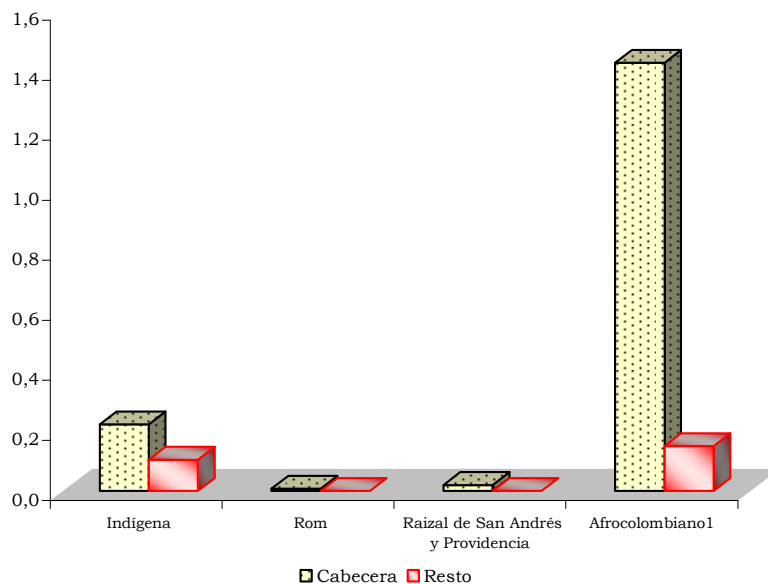

Fuente: DANE - Censo General 2005 - Información Básica

1/ Negro (a), mulato, afrocolombiano, palenquero

Al igual que en Bogotá, en Cundinamarca los afrocolombianos son los de mayor participación poblacional seguido también por los indígenas, sin embargo el 75,1% se encuentra ubicada en la cabecera, mientras el 24,9% en el resto (cuadro 3.2.3 y gráfico 3.2.2).

Cuadro 3.2.3
Cundinamarca. Pertenencia étnica
2005

Grupo étnico	Población	Participación
Total	2.228.682	100,0
Indígena	7.401	0,3
Rom	30	0,0
Raizal de San Andrés y Providencia	134	0,0
Negro (a), mulato, afrocolombiano	73.517	3,3
Ninguno de los anteriores	2.105.457	94,5
No Informa	42.143	1,9

Fuente: DANE - Censo General 2005 - Información Básica

Gráfico 3.2.2
Cundinamarca. Pertenencia étnica, por ubicación geográfica
2005

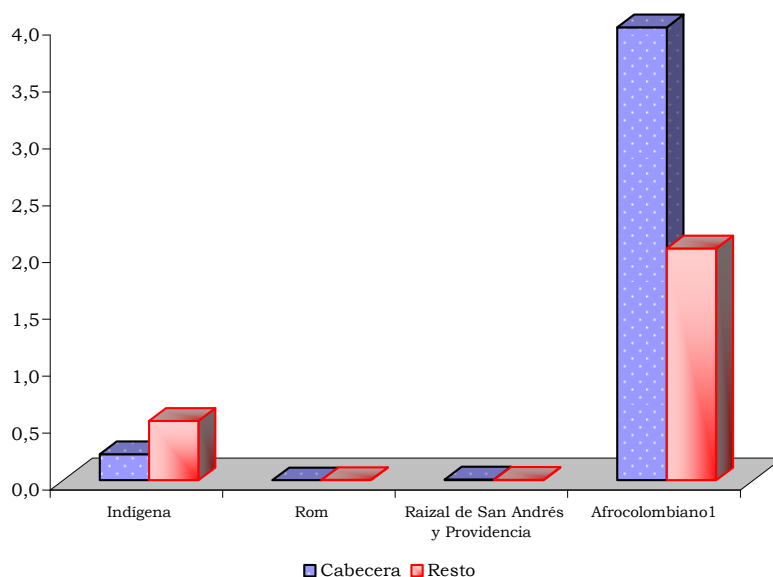

Fuente: DANE - Censo General 2005 - Información Básica

1/ Negro (a), mulato, afrocolombiano, palenquero

3.3 INDICADORES DE BIENESTAR SEGÚN COMPOSICIÓN ÉTNICA

a. Educación

De los 194.522 personas que conforman las etnias en Bogotá y Cundinamarca, el nivel de primaria es el que registra las más altas tasas dentro de estos grupos, como es el caso de los Rom, solo los raizales en ambos departamentos, muestran tasas altas en el nivel superior, incluso por encima del grupo de personas que no se consideraron pertenecer a ningún grupo étnico. Situación contrario sucede en nivel normalista donde hay etnias que no muestran información al respecto y en otras no alcanzan un dígito (cuadros 3.3.1 y 3.3.2).

Cuadro 3.3.1
Bogotá. Tasas de nivel de educación por grupo étnico¹
2005

Nivel escolar	Total	Indígena	Rom	Raizal de San Andrés y Providencia	Afrocolombiano ²	Ninguno de los anteriores
Ninguno	4,0	6,3	12,9	3,4	4,1	4,0
Preescolar	5,2	2,8	4,4	3,7	4,8	5,3
Primaria	26,2	32,7	28,8	14,2	26,0	27,0
Secundaria	19,7	19,8	20,9	20,2	21,6	20,3
Media	20,3	20,2	17,1	19,4	23,1	20,9
Normalista	0,2	0,1	0,0	0,3	0,3	0,2
Superior	21,5	18,0	15,9	38,3	20,1	22,2
No informa	3,1	0,1	0,0	0,5	0,1	0,1

Fuente: DANE - Censo General 2005 - Información Básica

1/ Incluye individuos de 3 en adelante

2/ Negro(a), mulato, afrocolombiano, palenquero

Cuadro 3.3.2
Cundinamarca. Tasas de nivel de educación por grupo étnico¹
2005

Nivel escolar	Total	Indígena	Rom	Raizal de San Andrés y Providencia	Negro (a), mulato, afrocolombiano	Ninguno de los anteriores
Ninguno	8,5	7,4	10,5	6,2	8,6	8,6
Preescolar	4,6	4,6	10,5	1,5	4,4	4,7
Primaria	41,0	38,8	52,6	18,5	40,6	41,7
Secundaria	19,5	20,5	5,3	20,8	20,3	19,8
Media	15,8	18,2	21,1	27,7	17,1	16,0
Normalista	0,2	0,1	-	-	0,2	0,3
Superior	8,6	10,1	-	20,8	8,4	8,7
No informa	1,8	0,3	-	4,6	0,3	0,2

Fuente: DANE - Censo General 2005 - Información Básica

1/ Incluye individuos de 3 en adelante

b. Ayuno

Gráfico 3.3.1
Bogotá. Población con días de ayuno, según grupo étnico
2005

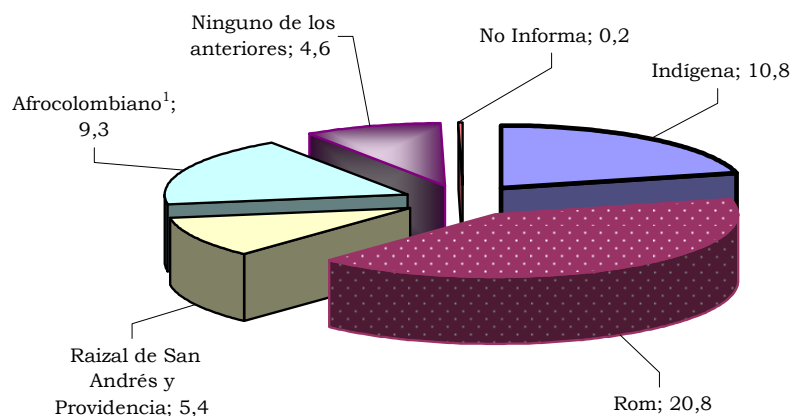

Fuente: DANE - Censo General 2005 - Información Básica

1/Negro(a), mulato, afrocolombiano, palenquero

En Bogotá, los rom y los indígenas son los que mayor número de días con ayuno registran, sobretodo en la cabecera, donde estos grupos se han concentrado; en Cundinamarca los indígenas y raizales reflejan tasas altas, por ubicación geográfica, los rom que viven en las cabecera muestran más días de ayuno, a pesar de encontrarse el mayor número de personas en el resto (gráficos 3.3.1, 3.3.2 y cuadros 3.3.3, 3.3.4)

Cuadro 3.3.3
Bogotá. Población con días de ayuno
según grupo étnico, por ubicación geográfica
2005

Grupo étnico	Cabecera	Resto
Total	4,6	5,9
Indígena	10,8	0,0
Rom	20,8	(-)
Raizal de San Andrés y Providencia	5,4	(-)
Afrocolombiano ¹	9,3	8,7
Ninguno de los anteriores	4,6	6,1
No Informa	0,1	2,0

Fuente: DANE - Censo General 2005 - Información Básica

1/Negro(a), mulato, afrocolombiano, palenquero

Del total de personas que dijeron tener días de ayunos en Cundinamarca solo el 2,9% ubicada en la cabecera y el 1,7% en el resto, pertenece algún grupo étnico. En Bogotá por su parte solo el 3,5% de estas personas ubicadas en la cabecera tuvieron días de ayuno.

Gráfico 3.3.2
Cundinamarca. Población con días de ayuno, según grupo étnico
2005

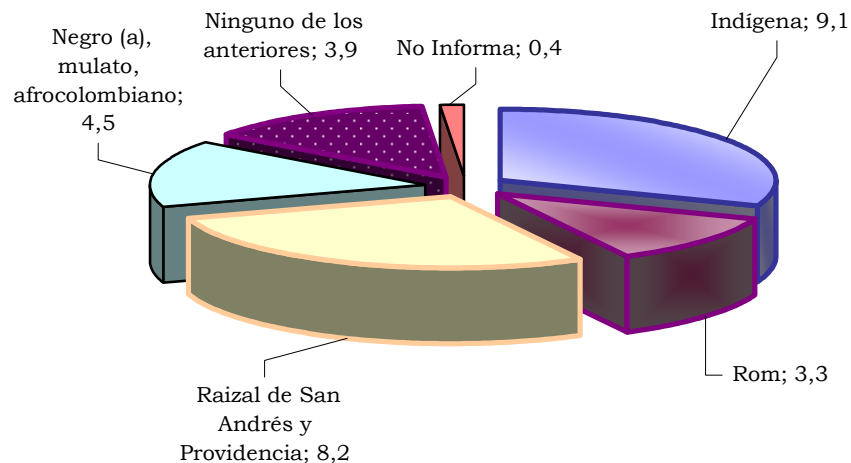

Fuente: DANE - Censo General 2005 - Información Básica

Cuadro 3.3.4
Cundinamarca. Población con días de ayuno
según grupo étnico, por ubicación geográfica
2005

Grupo étnico	Cabecera	Resto
Total	3,7	4,2
Indígena	9,8	8,6
Rom	10,0	0,0
Raizal de San Andrés y Providencia	8,4	7,4
Negro (a), mulato, afrocolombiano	3,8	6,9
Ninguno de los anteriores	3,8	4,2
No Informa	0,28	0,70

Fuente: DANE - Censo General 2005 - Información Básica

c. Servicios públicos

La disponibilidad de servicios públicos en las viviendas de los diferentes grupos étnicos que habitan en los departamentos de Bogotá y Cundinamarca, es alta, sobretodo en Bogotá, donde casi abarca la totalidad de las viviendas. Sin embargo el servicio de telefonía en Cundinamarca, el 83,3% de los rom disponen de el, los otros grupos menos de la mitad de sus viviendas lo tienen.

Cuadro 3.3.5
Bogotá. Población con servicios públicos según grupo étnico
2005

Grupo étnico	Energía eléctrica	Acueducto	Alcantarillado	Teléfono
Total	99,3	98,4	97,6	88,8
Indígena	98,8	96,7	93,8	80,8
Rom	99,0	99,2	99,2	96,7
Raizal de San Andrés y Providencia	98,9	99,0	97,9	88,0
Afrocolombiano ¹	99,4	98,5	97,2	83,4
Ninguno de los anteriores	99,4	98,5	97,8	89,2
No Informa	96,1	94,5	92,5	81,6

Fuente: DANE - Censo General 2005 - Información Básica

Cuadro 3.3.6
Cundinamarca. Población con servicios públicos según grupo étnico
2005

Grupo étnico	Energía eléctrica	Acueducto	Alcantarillado	Teléfono
Total	96,6	82,6	68,3	44,8
Indígena	97,6	92,7	75,0	45,2
Rom	93,3	93,3	90,0	83,3
Raizal de San Andrés y Providencia	97,8	88,8	83,6	49,3
Negro (a), mulato, afrocolombiano	96,7	88,8	77,1	48,2
Ninguno de los anteriores	96,6	82,4	68,0	44,5
No Informa	94,7	79,8	66,9	49,8

Fuente: DANE - Censo General 2005 - Información Básica

d. Salud

De las 188.711⁶ personas que conforman los grupos étnicos en Bogotá y Cundinamarca, arrojadas en el censo ampliado, el 86,4% dispone de algún tipo de afiliación a seguridad social, por departamentos Cundinamarca registra el 90,1%, mientras que Bogotá lo hace con el 85,2%.

Por etnias en Bogotá, los rom muestran el 100% de afiliación a seguridad social especialmente a EPS, contrario sucede con los raizales que solo reflejan el 57,1% distribuido en ISS y EPS principalmente, no obstante en Cundinamarca este grupo es el que mejor tasa de afiliación muestra acercándose al 100%, al igual que las demás etnias.

Cuadro 3.3.7**Bogotá. Afiliación a seguridad social según grupo étnico 2005**

Grupo étnico	ISS	Régimenes especiales	EPS	ARS	Ninguna	Sin información
Total	7,4	2,7	51,7	23,3	8,1	6,7
Indígena	3,6	3,1	51,2	23,9	11,7	6,6
Rom	0,0	0,0	100,0	0,0	0,0	0,0
Raizal de San Andrés y Providencia	23,9	2,2	23,5	7,5	41,9	0,9
Negro (a), mulato, afrocolombiano	6,7	3,5	49,2	24,0	13,7	2,9
Ninguno de los anteriores	7,7	2,8	53,5	24,1	8,3	3,6
No Informa	0,2	0,1	0,9	0,5	0,2	98,1

Fuente: DANE - Censo General 2005 - Información ampliada

Cuadro 3.3.8**Cundinamarca. Afiliación a seguridad social según grupo étnico 2005**

Grupo étnico	ISS	Régimenes especiales	EPS	ARS	Ninguna	Sin información
Total	6,5	1,9	36,9	44,7	6,5	3,4
Indígena	4,4	0,6	44,8	42,4	4,6	3,1
Raizal de San Andrés y Providencia	7,8	1,6	64,8	23,4	1,6	0,0
Negro (a), mulato, afrocolombiano	7,6	1,5	29,5	55,5	5,6	0,3
Ninguno de los anteriores	6,6	2,0	37,9	45,2	6,6	1,7
No Informa	0,3	0,1	1,9	2,8	0,3	94,6

Fuente: DANE - Censo General 2005 - Información ampliada

⁶ Las cifras del censo ampliado difieren del censo básico

e. Variables del hogar

El utensilio doméstico de mayor tenencia dentro de los grupos étnicos en Bogotá y Cundinamarca es el televisor a color seguido de la nevera, a su vez, el de menor tenencia el computador. Por departamentos los grupos que habitan en Bogotá el porcentaje de tenencia de estos utensilios son más altos, tal situación se observa en el porcentaje de hogares que tienen computador donde el promedio es 24,7%, mientras en Cundinamarca solo alcanza el 6,7% (gráfico 3.3.3)

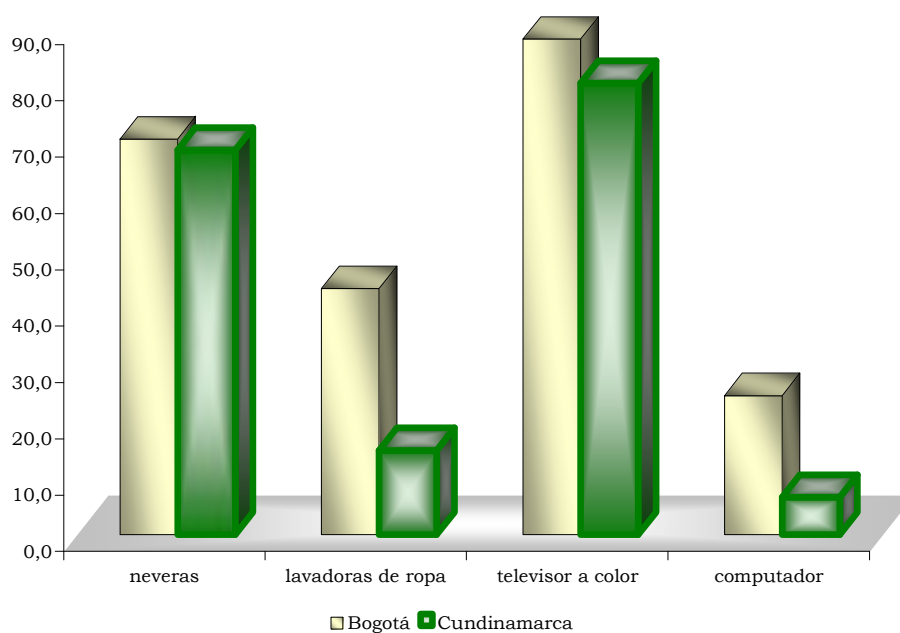
Gráfico 3.3.3**Bogotá - Cundinamarca. Porcentaje de etnias con utensilios del hogar 2005**

Fuente: DANE - Censo General 2005 - Información ampliada

Cuadro 3.3.9**Bogotá. Población con utensilios del hogar según grupo étnico 2005**

Grupo étnico	Nevera	Lavadora	Televisor a color	Computador
Total	74,9	51,4	88,0	32,1
Indígena	68,1	44,5	86,0	24,2
Rom	99,8	99,4	99,8	58,6
Raízal de San Andrés y Providencia	87,0	50,9	86,3	26,4
Negro (a), mulato, afrocolombiano	70,1	43,1	88,2	24,6
Ninguno de los anteriores	77,4	53,2	90,8	33,3
No Informa	4,6	2,9	5,3	1,7

Fuente: DANE - Censo General 2005 - Información ampliada

En Bogotá se observa que casi la totalidad de los hogares rom disponen de todos los utensilios indagados, sin embargo el 41,4% de estos hogares no poseen computador (cuadros 3.3.9).

Son los indígenas en Cundinamarca los que muestran un mayor porcentaje de tenencia de utensilios domésticos, seguido de los raizales, aunque el porcentaje de ellos que tiene nevera esta por debajo de la media departamental. Los Negro, mulato, afrocolombiano, a su vez dentro del total poblacional registran los niveles más bajos de tenencia de computador (cuadros 3.3.10).

Cuadro 3.3.10
Cundinamarca. Población con utensilios del hogar según grupo étnico 2005

Grupo étnico	Nevera	Lavadora	Televisor a color	Computador
Total	63,2	24,4	77,1	12,8
Indígena	68,6	19,8	81,6	11,6
Raizal de San Andrés y Providencia	39,1	27,3	89,1	9,4
Negro (a), mulato, afrocolombiano	68,3	14,5	80,0	6,2
Ninguno de los anteriores	63,5	24,9	77,6	13,1
No Informa	40,8	19,0	49,9	8,0

Fuente: DANE - Censo General 2005 - Información ampliada

3.4 CONCLUSIONES

A pesar de mostrar Bogotá mas número de personas identificadas con algún grupo étnico, por participación poblacional Cundinamarca registra el mayor porcentaje, localizadas en su mayoría en las cabeceras, al igual que en Bogotá, caso particular los rom. El nivel educativo más altos de estos grupos es primaria, exceptuando los raizales que en el nivel superior está por encima de aquellos que no se ubicaron en ninguna etnia.

A su vez los rom que viven en Bogotá son los que más días de ayuno muestran, mientras en Cundinamarca son los indígenas y raizales, sin embargo la totalidad de estos grupos que habitan en la capital del país, gozan de una buena cobertura de servicios públicos, al igual que el acceso a seguridad social y disponibilidad de utensilios para el hogar.

Si bien es cierto que los grupos étnicos ubicados en Bogotá y Cundinamarca disponen de un nivel de vida aceptable, este se debe más a políticas de bienestar social aplicadas por el gobierno departamental o local, más que a políticas de tipo constitucional y del orden nacional.

4. RESULTADOS DE LA ENCUESTA SOBRE AMBIENTE Y DESEMPEÑO INSTITUCIONAL DEPARTAMENTAL 2007-2008

Elaborado por: Alejandro Ramos Hernández⁷

Introducción

En el marco del proyecto de Estadísticas Políticas y Culturales – EPYC-, el DANE ha diseñado e implementado encuestas dirigidas a los servidores públicos con el fin de producir información que permita caracterizar aspectos relacionados con el ambiente y el desempeño de las instituciones del Estado.

Inicialmente, se consultó a los servidores públicos de las entidades del orden nacional del nivel central a través de la Encuesta sobre Ambiente y Desempeño Institucional – EDI. A partir del año 2007 se amplió el espectro de la investigación con la Encuesta sobre Ambiente y Desempeño Institucional Departamental – EDID – la cual tiene como objetivo contar con información confiable acerca de la percepción de los servidores sobre el nivel de desarrollo institucional de la administración pública de las entidades territoriales departamentales y del Distrito Capital, así como indagar sobre el ámbito de las relaciones intergubernamentales con el gobierno nacional.

De esta manera, la EDID constituye una herramienta analítica para el diseño de políticas y estrategias orientadas al fortalecimiento del sector público colombiano; y además brinda un marco de referencia y evaluación sobre el funcionamiento de las entidades departamentales y distritales.

Para este documento se presentan los resultados en tres secciones, la primera describe las características técnicas de la encuesta; la segunda presenta los principales resultados para las dimensiones correspondientes al ambiente y desempeño tanto en el ámbito administrativo como político de las entidades territoriales. Finalmente, en la tercera sección se presentan algunas conclusiones sobre los resultados obtenidos.

4.1 Características técnicas

El universo de estudio de la encuesta son los servidores públicos de planta, pertenecientes a la administración pública departamental, con mínimo un año de vinculación a la entidad. En el año 2008, el DANE consultó a 4 035 servidores públicos de las entidades del nivel central, correspondientes a las 32 gobernaciones y el Distrito Capital.

⁷ Politólogo especialista en Gobierno Municipal. DIRPEN – DANE. Basado en el documento: Resultados Generales 2008 Encuesta sobre ambiente y desempeño Institucional departamental – EDID –, DANE. Febrero 2009.

En el cuestionario se indagó la percepción de los servidores públicos territoriales sobre el ambiente y el desempeño de sus entidades en dos aspectos principales: a) aspectos administrativos relacionados con la contratación, la planeación, la gestión pública y el bienestar laboral; y b) aspectos políticos abordando temas de liderazgo, competencias territoriales y rendición de cuentas de los gobiernos centrales de cada entidad territorial, tal como se presenta en el siguiente gráfico:

Gráfico 4.1.1
Mapa conceptual EDID

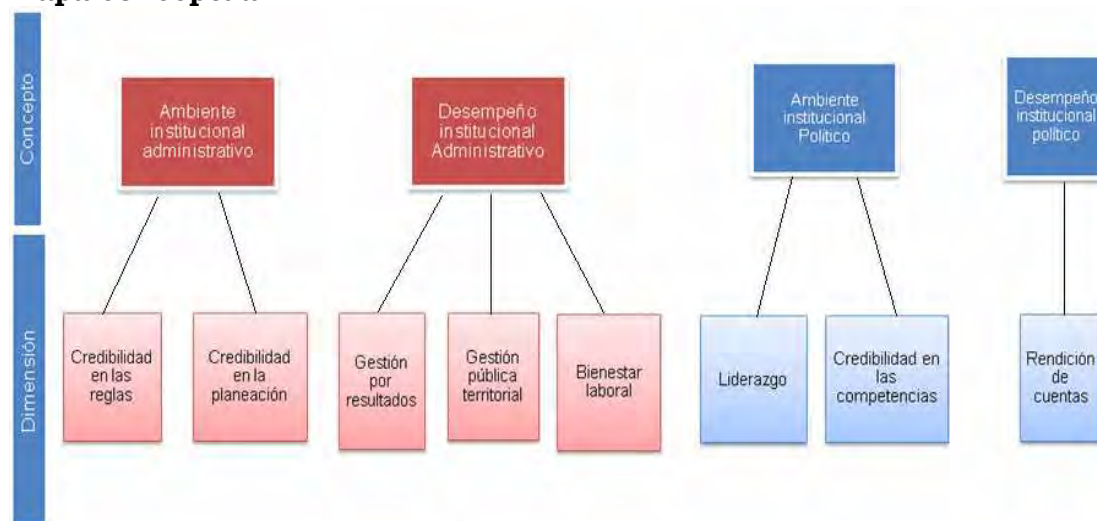

Fuente: DANE. Encuesta sobre Ambiente y Desempeño Institucional Departamental –EDID.

Para la interpretación de los principales resultados de la investigación es necesario tener en cuenta que los datos presentados, tienen un carácter cualitativo y se basan exclusivamente en las percepciones o creencias de los servidores públicos respecto a acciones o comportamientos esperados de la entidad territorial. En este sentido no pretende ofrecer una caracterización total de la realidad analizada

Los encuestados son consultados sobre diversos tópicos a lo largo del cuestionario relacionados con el ambiente y desempeño administrativo y político en sus entidades, cada pregunta del formulario presenta cuatro opciones de respuestas cualitativas, que para efectos de cálculo reciben un valor entre 1 y 5, en donde 1 es la situación menos deseable y 5 el escenario óptimo⁸.

⁸ Esta escala es compatible con los instrumentos de diagnóstico de la situación del servicio civil que ha diseñado el programa de Gobernabilidad Pública del Banco Mundial. Para ampliar información véase Banco Mundial. 2000. "Public officials and their institutional environment: An analytical model for assessing the impact of institutional change on public sector performance". Policy Research Working Paper No. 2427, World Bank, Washington D.C.

Las respuestas de cada variable son agregadas y se promedian hasta conformar cada una de las dimensiones de análisis propuestas; de esta manera el resultado de cada una de las estimaciones por dimensión corresponde a promedios aritméticos que varían entre 1 y 5, en donde para cada promedio obtenido, el coeficiente de estimación (cve) tiende a ser inferior al 5%⁹

Para este informe, se presentan los resultados por dimensión correspondientes al total territorial y destacando los tres departamentos con promedios más altos y los tres con promedios más bajos, los cuales adicionalmente se presentan comparados frente a los resultados obtenidos en el año 2007¹⁰. Los resultados por dimensión para cada uno de los 32 departamentos y el Distrito Capital pueden ser consultados en la sección de anexos.

4.2 Resultados por dimensiones de análisis

4.2.1 Ambiente institucional administrativo

Para caracterizar el desarrollo institucional de las entidades territoriales desde lo administrativo, se asume el ambiente institucional como la disposición que existe dentro de la entidad territorial para seguir reglas en la contratación y planear su desarrollo.

Con respecto al ambiente administrativo se desarrollaron las siguientes dimensiones:

Dimensión	Definición
Credibilidad en las reglas	Reconocimiento de la aplicación de procedimientos legales en la administración del personal de planta, y de criterios meritocráticos en la contratación de bienes
Credibilidad en la planeación	Reconocimiento del grado de cumplimiento de criterios de coordinación interinstitucional en la formulación del plan de desarrollo del ente territorial.

Para el total territorial en el año 2008 el indicador de credibilidad en las reglas se situó en 3,53, casi dos décimas más que el valor observado en el año 2007. El indicador de credibilidad en la planeación obtuvo un resultado de 3,67.

⁹ El coeficiente de variación estimado (cve) es el valor que expresa precisión de la estimación. Para aquellas dimensiones en las cuales este valor es cero, corresponde a entidades donde la recolección de información se hizo por censo y no por muestra.

¹⁰ La comparación con los resultados 2007 se presenta para las dimensiones en los cuales los resultados son comparables, teniendo en cuenta que para el diseño de la encuesta en el año 2008 se incorporaron nuevas dimensiones de análisis.

Gráfico 4.2.1.1
Total territorial. Ambiente Institucional Administrativo 2007-2008,
según dimensión

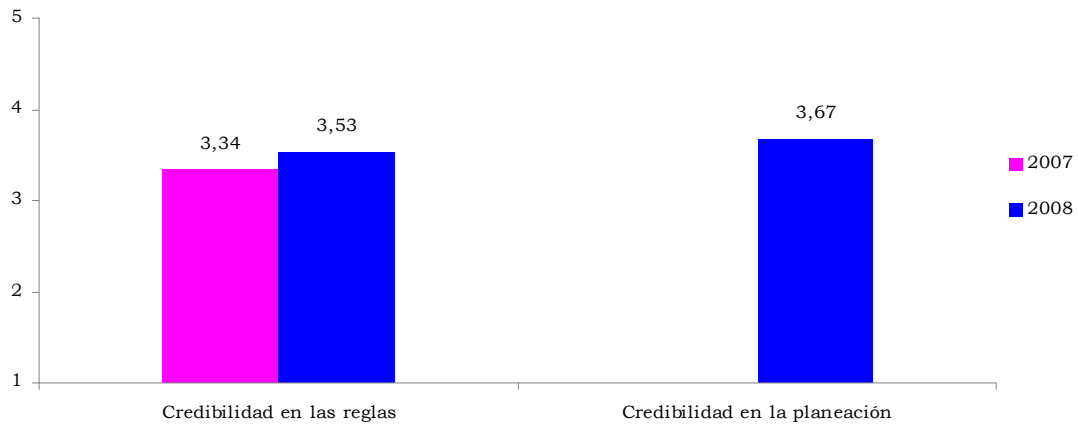

Fuente: DANE. Encuesta sobre Ambiente y Desempeño Institucional Departamental –EDID.

A nivel departamental, la dimensión de credibilidad en las reglas obtuvo los mayores valores en los departamentos de Arauca (4,16) Chocó (4,1) y Quindío (4,0); mientras que los departamentos con menores valores fueron Putumayo (3,18), Guanía (2,98) y Guaviare (2,97)

Gráfico 4.2.1.2
Credibilidad en las Reglas 2007- 2008.
Entidades territoriales representativas

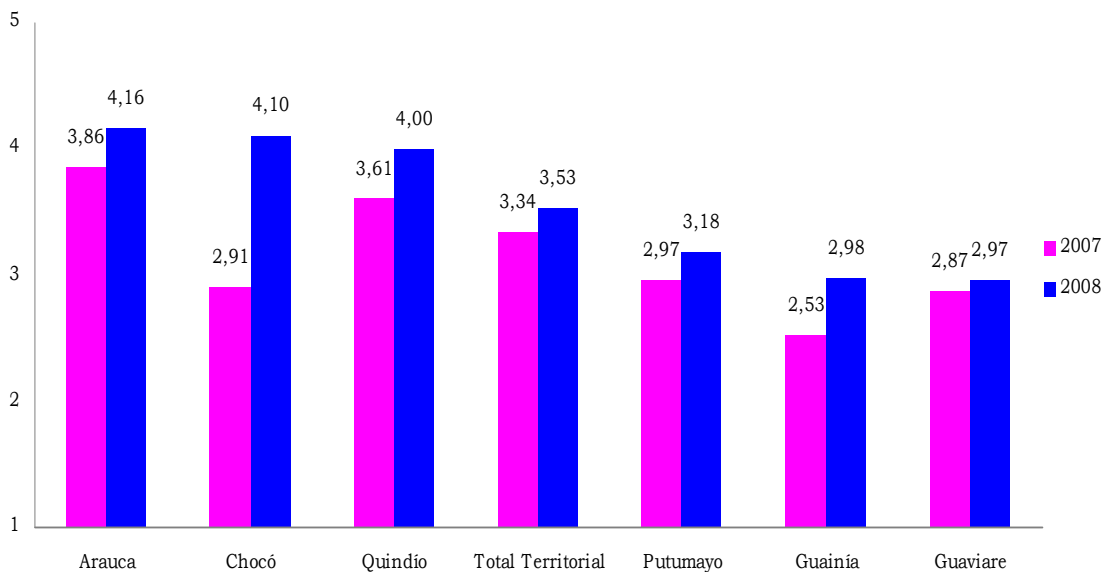

Fuente: DANE. Encuesta sobre Ambiente y Desempeño Institucional Departamental –EDID.

Con respecto a la credibilidad en la planeación los mayores valores se encontraron en los departamentos de Arauca (4,23), Quindío (4,19) y Atlántico (4,07). A su vez los menores valores se registraron en los departamentos de Guaviare (3,26), Casanare (3,26) y Guanía (3,06).

Gráfico 4.2.1.3
Credibilidad en la Planeación 2008.
Entidades territoriales representativas

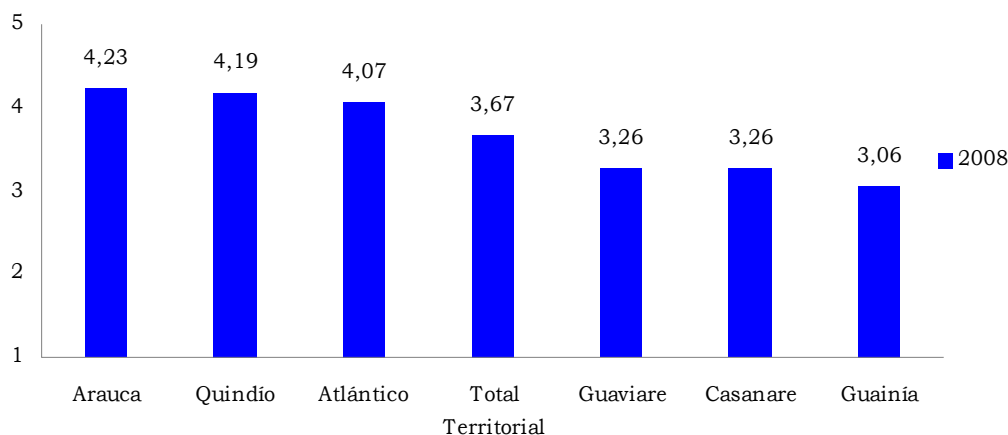

Fuente: DANE. Encuesta sobre Ambiente y Desempeño Institucional Departamental –EDID.

4.2.2 Desempeño institucional administrativo

El concepto de desempeño administrativo hace referencia a la capacidad de la entidad territorial para adoptar un modelo de gestión pública por resultados y motivar a los servidores públicos. Con este propósito se definieron las siguientes dimensiones de estudio:

Dimensión	Definición
Gestión por resultados	Capacidad de implementar herramientas de gestión para el cumplimiento de los objetivos y estrategias del ente territorial.
Gestión pública territorial	Capacidad del ente territorial para cumplir con los objetivos trazados en la prestación de los servicios a su cargo.
Bienestar laboral	Satisfacción del servidor en términos del reconocimiento de su labor y la reputación que ha adquirido por trabajar en la entidad.

Para estas dimensiones de análisis los resultados obtenidos en el año 2008 comparados con el 2007, registraron aumentos con respecto a la valoración de la gestión por resultados y especialmente en la percepción de la gestión pública territorial. Sin embargo, se evidenció una caída de casi dos décimas con respecto a la dimensión de bienestar laboral.

Gráfico 4.2.2.1
Total territorial. Desempeño Institucional Administrativo
2007 - 2008, según dimensión

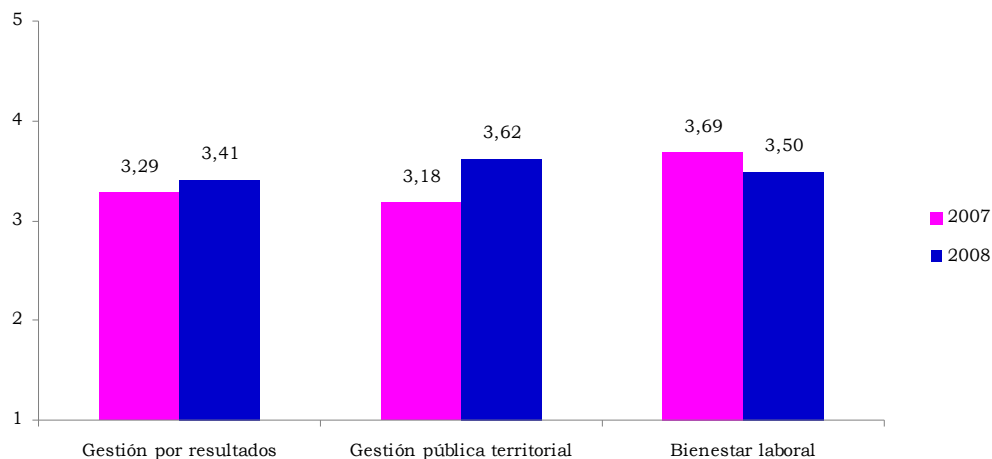

Fuente: DANE. Encuesta sobre Ambiente y Desempeño Institucional Departamental –EDID.

A nivel territorial, para la dimensión de gestión por resultados los mayores valores se registraron en los departamentos de Arauca (3,81), Risaralda (3,66) y Quindío (3,64). Para estos departamentos se destaca la disminución en los valores obtenidos con respecto al año 2007, mientras de los tres departamentos que registraron los menores valores, dos aumentaron sus resultados con respecto al año anterior.

Gráfico 4.2.2.2
Gestión por Resultados 2007- 2008.
Entidades territoriales representativas

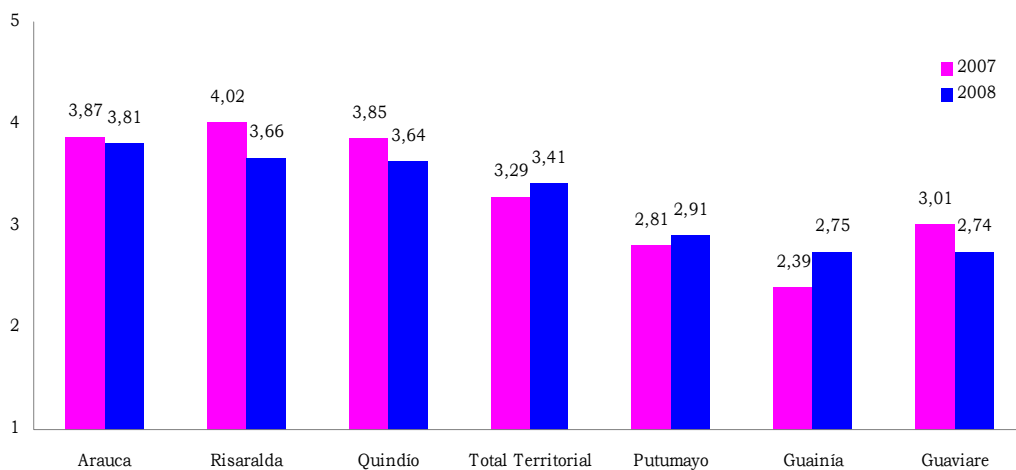

Fuente: DANE. Encuesta sobre Ambiente y Desempeño Institucional Departamental –EDID.

Con respecto a la gestión pública territorial los valores más altos se ubicaron en los departamentos de Arauca (4,12) Quindío (4,05) y Risaralda (3,97). Vale la pena resaltar el aumento registrado para el total territorial entre los resultados del año 2007 y el 2008, lo cual se refleja igualmente en los departamentos con mayores y menores resultados.

Gráfico 4.2.2.3
Gestión Pública Territorial 2007- 2008.
Entidades territoriales representativas

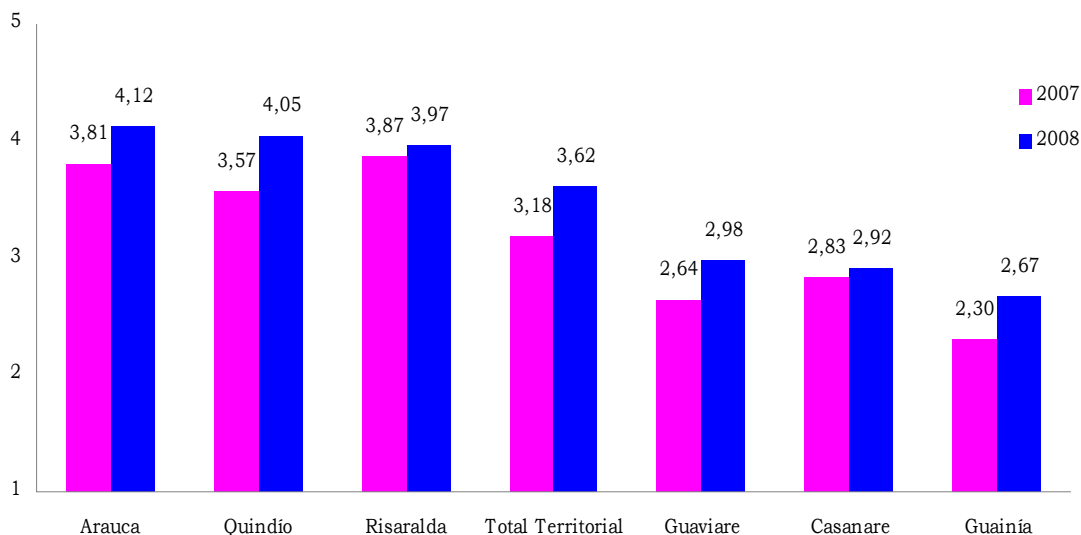

Fuente: DANE. Encuesta sobre Ambiente y Desempeño Institucional Departamental –EDID.

Frente al Bienestar laboral los departamentos con mayores valores fueron Chocó (3,70), Arauca (3,67) y Quindío (3,67); mientras que los valores más bajos fueron reportados por los departamentos de Caldas (3,38), Cauca (3,38) y Cundinamarca (3,36). En este aspecto, se destaca la reducción en los resultados obtenidos por departamento y para el total territorial.

**Gráfico 4.2.2.4
Bienestar Laboral 2007- 2008.
Entidades territoriales representativas**

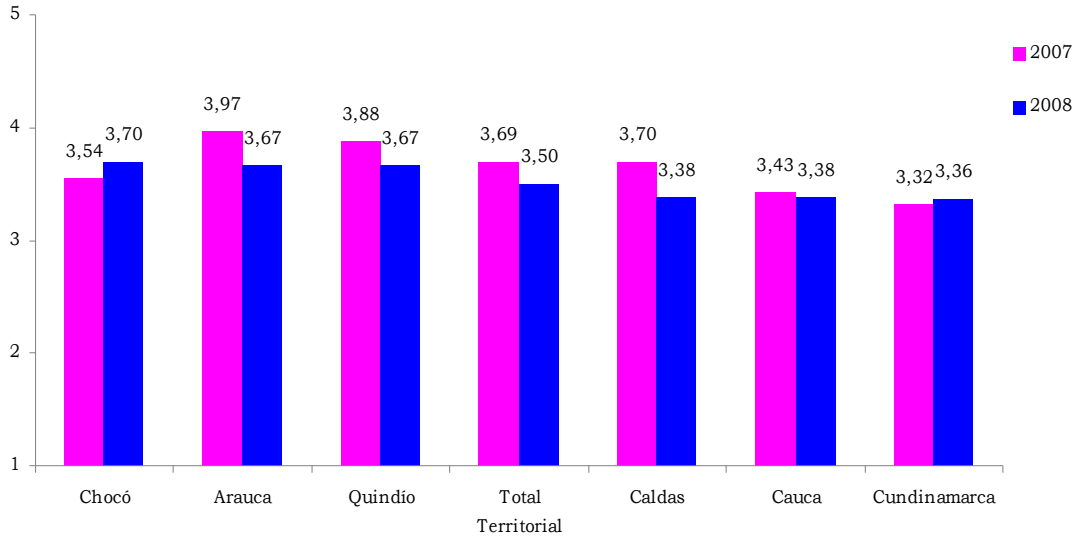

Fuente: DANE. Encuesta sobre Ambiente y Desempeño Institucional Departamental –EDID.

4.2.3 Ambiente institucional político

Para caracterizar el desarrollo institucional de las entidades territoriales desde lo político se asume el ambiente institucional político como la credibilidad en las condiciones que posee el gobernante del ente territorial para liderar el bienestar del territorio.

Para este concepto en el año 2008 se contemplaron dos dimensiones de estudio que se describen a continuación:

Dimensión	Definición
Liderazgo	Capacidad del gobierno local para promover el desarrollo del territorio.
Credibilidad en las competencias	Pertinencia de las funciones otorgadas al ente territorial en el marco de la política de descentralización.

Gráfico 4.2.3.1
Total territorial. Ambiente Institucional Político
2007-2008, según dimensión

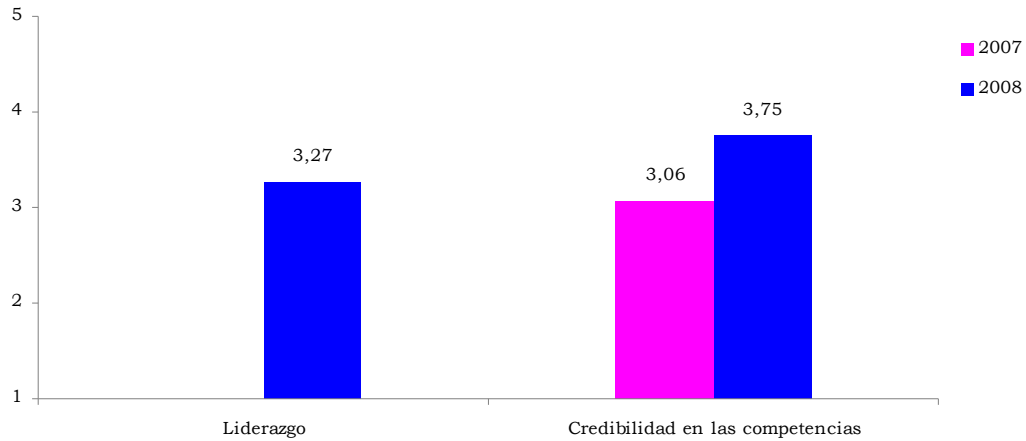

Fuente: DANE. Encuesta sobre Ambiente y Desempeño Institucional Departamental –EDID.

La dimensión de liderazgo obtuvo una valoración para el total territorial de 3,27 para el año 2008. El departamento del Chocó obtuvo el mayor valor en esta dimensión (3,74), seguido por los departamentos de Nariño (3,63) y Quindío (3,60).

Gráfico 4.2.3.2
Liderazgo 2008. Entidades territoriales representativas

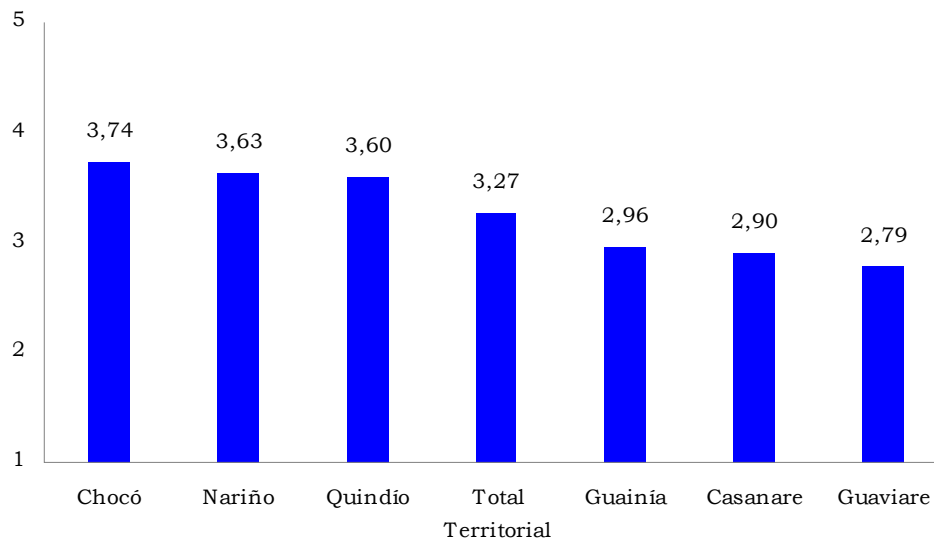

Fuente: DANE. Encuesta sobre Ambiente y Desempeño Institucional Departamental –EDID.

Para el total territorial se registra un avance considerable en la dimensión de credibilidad en las competencias pasando de 3,06 en 2007 a 3,75 en 2008.

Frente a esta dimensión los mayores valores fueron registrados en los departamentos de Antioquia (4,06) Nariño (4,06) y Arauca (4,03); mientras que los valores más bajos se encontraron en los departamentos de Guaviare (3,37), Casanare (3,19) y Guanía (3,18)

Gráfico 4.2.3.3
Credibilidad en las competencias 2007- 2008.
Entidades territoriales representativas

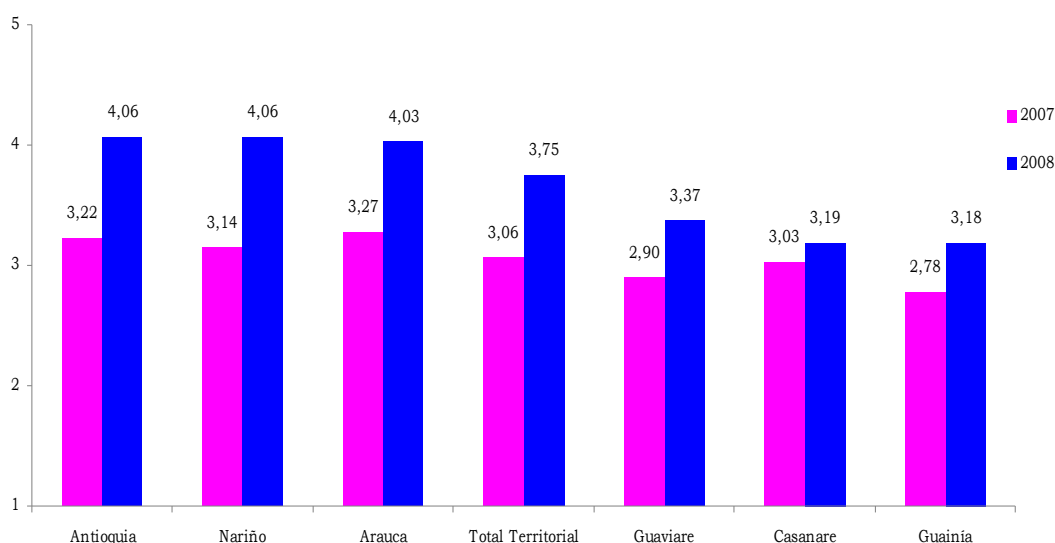

Fuente: DANE. Encuesta sobre Ambiente y Desempeño Institucional Departamental –EDID.

4.2.4 Desempeño institucional político

Este concepto hace referencia a la capacidad de la entidad territorial para informar sobre sus procesos (gestión, presupuesto y contratación) y para contrarrestar la aparición de prácticas irregulares. Para este concepto, en el año 2008 se contempló la siguiente dimensión:

Dimensión	Definición
Rendición de Cuentas	Capacidad del ente territorial para entregar al ciudadano información clara, completa y oportuna; y para contrarrestar la incidencia de prácticas irregulares.

El valor del indicador de rendición de cuentas de la administración paso de 2,75 en 2007, a 3,62 en 2008.

Gráfico 4.2.4.1
Total territorial. Desempeño Institucional Político 2007-2008,
Según dimensión

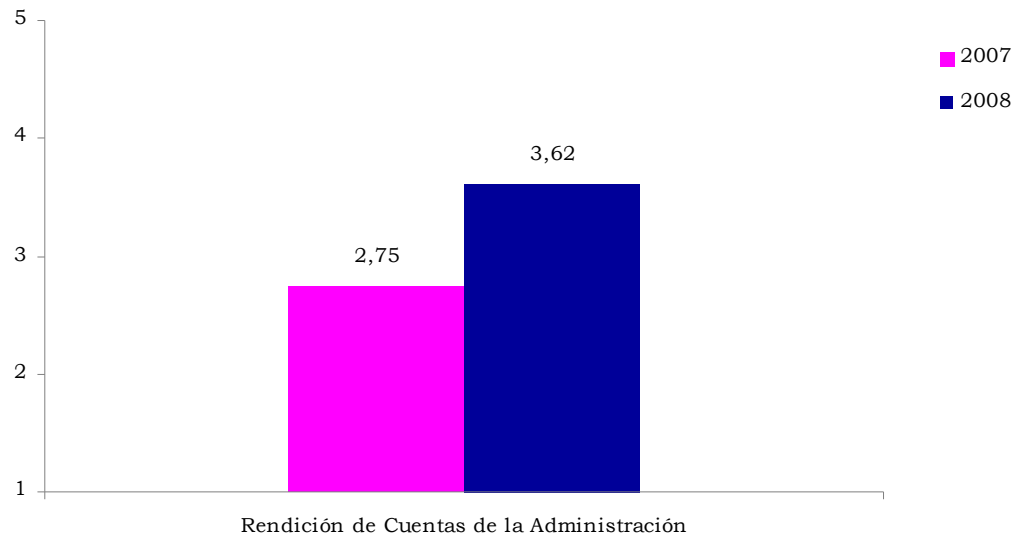

Fuente: DANE. Encuesta sobre Ambiente y Desempeño Institucional Departamental –EDID.

Con respecto a la rendición de cuentas de la administración, los mayores resultados fueron registrados en el departamento del Quindío (4,16) seguidos por los departamentos de Arauca (4,07) y Chocó (4,06); mientras que menores valores se reportaron en los departamentos de Casanare (3,13), Guaviare (2,99) y Guanía (2,97).

Gráfico 4.2.4.2
Rendición de Cuentas de la Administración 2007- 2008. Entidades
territoriales representativas

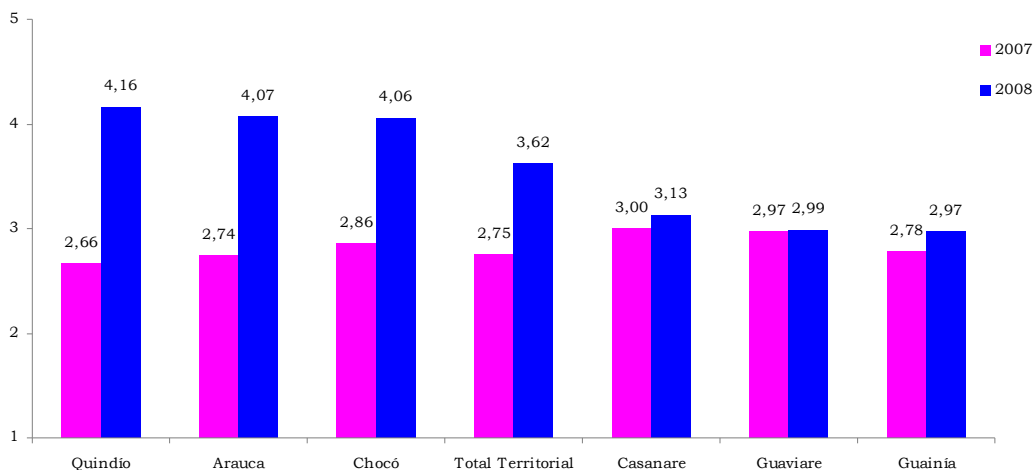

Fuente: DANE. Encuesta sobre Ambiente y Desempeño Institucional Departamental –EDID.

CONCLUSIONES

Los resultados obtenidos en la EDID para el 2008 deben considerarse teniendo en cuenta que fue un año de transición con la posesión de los gobernadores electos y los cambios administrativos en las entidades territoriales. Sin embargo, resulta interesante destacar como los resultados más altos para cada una de las dimensiones de estudio analizadas, corresponden por lo general a los departamentos de Arauca, Quindío y Choco: Mientras que los resultados más bajos corresponden por lo general a los departamentos de Casanare, Guaviare y Guainía, con excepción de la dimensión de bienestar laboral en donde el menor resultado es obtenido por el departamento de Cundinamarca.

Teniendo en cuenta estos resultados, llama la atención que departamentos importantes como el Valle del Cauca y Cundinamarca, no se ubican entre los mayores resultados y por el contrario, tienden a encontrarse por debajo del promedio para el total territorial.

Específicamente, para el caso de Bogotá, se observan los resultados más altos con respecto a las dimensiones relacionadas con la capacidad de gestión territorial; sin embargo, las dimensiones relacionadas con el liderazgo y la planeación obtuvieron resultados inferiores al total territorial.

Los resultados de la EDID brindan elementos de análisis que pueden contribuir a identificar fortalezas y debilidades en el desarrollo organizacional de las entidades territoriales. Adicionalmente, el estudio sistemático de las dimensiones de análisis y las variables que las componen, permiten la posibilidad de hacer seguimiento al desarrollo de la administración pública territorial e identificar áreas específicas de intervención para el fortalecimiento institucional.

Finalmente, es importante destacar la EDID es un instrumento en continuo desarrollo para reflejar de mejor manera la complejidad y los continuos cambios presentes en el desarrollo organizacional territorial. De esta manera, se busca invitar a los entes gubernamentales y a la comunidad académica, a participar en el análisis de los resultados y contribuir al fortalecimiento de los instrumentos de medición sobre la gestión pública territorial.

ANEXOS

Anexo A

Ambiente Institucional Administrativo 2008. Resultados por entidad territorial.

ENTIDAD TERRITORIAL	RESULTADO 2008	cve ¹ 2008	RESULTADO 2007	cve 2007
Arauca	4,20	0,42	3,61	0,11
Quindío	4,09	0,69	3,48	0,84
Chocó	4,08	0,00	2,90	1,67
Atlántico	4,01	1,26	3,56	1,01
Vichada	3,93	0,00	3,33	0,00
Sucre	3,90	1,32	3,29	2,04
Risaralda	3,87	1,20	3,77	2,36
Nariño	3,87	1,01	3,59	1,38
Bolívar	3,78	2,05	3,09	1,88
Norte de Santander	3,78	1,06	3,16	1,79
Santander	3,75	2,53	3,32	1,69
Magdalena	3,73	0,99	3,03	0,87
Huila	3,73	1,15	3,50	1,29
Caquetá	3,67	0,74	2,98	0,56
Meta	3,66	1,62	3,19	2,26
Amazonas	3,66	0,00	2,75	0,00
Boyacá	3,65	1,14	3,44	1,12
La Guajira	3,62	2,42	2,92	1,53
Córdoba	3,61	1,27	3,06	1,54
Antioquia	3,61	1,86	3,34	1,50
Caldas	3,61	1,18	3,57	2,18
Total Territorial	3,60	0,48	3,26	0,52
Cundinamarca	3,57	1,40	3,05	1,14
Cesar	3,56	2,53	3,23	1,31
Tolima	3,53	1,45	3,21	1,30
Bogotá D.C.	3,52	1,03	3,43	2,03
Cauca	3,48	1,38	2,97	0,96
Archipiélago de San Andrés, Providencia y Santa Catalina	3,46	2,11	2,98	1,42
Valle del Cauca	3,37	1,09	3,10	0,98
Vaupés	3,30	0,00	2,96	0,00
Putumayo	3,28	0,00	3,08	0,00
Casanare	3,26	1,90	2,95	1,21
Guaviare	3,12	0,00	2,87	2,06
Guainía	3,02	0,00	2,74	0,00

Fuente: DANE. Encuesta sobre Ambiente y Desempeño Institucional Departamental –EDID.

1/coeficiente de variación estimado

Anexo B

Credibilidad en las Reglas 2008. Resultados por entidad territorial.

ENTIDAD TERRITORIAL	RESULTADO 2008	cve¹ 2008	RESULTADO 2007	cve 2007
Arauca	4,16	0,52	3,86	0,18
Chocó	4,10	0,00	2,91	1,59
Quindío	4,00	1,03	3,61	0,80
Vichada	3,97	0,00	3,41	0,00
Atlántico	3,94	1,74	3,73	1,32
Nariño	3,92	1,28	3,82	1,35
Sucre	3,74	2,23	3,38	1,75
Huila	3,73	1,40	3,56	1,47
Risaralda	3,73	1,71	3,88	1,65
Bolívar	3,67	2,94	3,39	1,50
Boyacá	3,65	1,41	3,53	1,27
Magdalena	3,60	1,64	2,98	0,83
Cesar	3,59	3,09	3,35	1,32
Norte de Santander	3,57	1,57	3,08	1,57
Santander	3,56	4,05	3,45	1,56
Bogotá D.C.	3,55	1,44	3,51	1,02
Total Territorial	3,53	0,69	3,34	0,32
Caquetá	3,49	0,97	3,18	0,56
Meta	3,49	2,44	3,29	1,86
Cauca	3,49	1,58	2,86	1,25
Amazonas	3,48	0,00	2,68	0,00
Antioquia	3,47	2,75	3,31	1,34
Archipiélago de San Andrés, Providencia y Santa Catalina	3,45	2,33	3,05	1,44
Cundinamarca	3,44	2,06	2,86	1,36
Córdoba	3,44	1,71	3,09	1,66
Caldas	3,41	1,66	3,81	1,73
Tolima	3,37	1,87	3,28	1,37
Vaupés	3,34	0,00	2,92	0,00
La Guajira	3,32	3,92	2,95	1,50
Casanare	3,26	2,13	2,89	1,19
Valle del Cauca	3,21	1,43	3,02	0,95
Putumayo	3,18	0,00	2,97	0,00
Guainía	2,98	0,00	2,53	0,00
Guaviare	2,97	0,00	2,87	1,49

Fuente: DANE. Encuesta sobre Ambiente y Desempeño Institucional Departamental –EDID.

1/coeficiente de variación estimado

Anexo C

Credibilidad en la Planeación 2008. Resultados por entidad territorial.

ENTIDAD TERRITORIAL	RESULTADO 2008	cve¹ 2008
Arauca	4,23	0,52
Quindío	4,19	0,67
Atlántico	4,07	1,39
Sucre	4,07	1,12
Chocó	4,06	0,00
Risaralda	4,01	1,22
Norte de Santander	3,99	1,01
Santander	3,93	2,21
La Guajira	3,91	2,09
Bolívar	3,90	1,90
Vichada	3,90	0,00
Magdalena	3,87	1,33
Caquetá	3,86	0,83
Amazonas	3,84	0,00
Meta	3,83	1,33
Nariño	3,82	1,19
Caldas	3,81	1,38
Córdoba	3,78	1,26
Antioquia	3,75	2,09
Huila	3,73	1,36
Cundinamarca	3,70	1,26
Tolima	3,69	1,67
Total Territorial	3,67	0,50
Boyacá	3,64	1,25
Cesar	3,54	3,28
Valle del Cauca	3,52	1,22
Bogotá D.C.	3,49	1,12
Cauca	3,48	1,62
Archipiélago de San Andrés, Providencia y Santa Catalina	3,47	2,67
Putumayo	3,38	0,00
Vaupés	3,26	0,00
Guaviare	3,26	0,00
Casanare	3,26	2,21
Guainía	3,06	0,00

Fuente: DANE. Encuesta sobre Ambiente y Desempeño Institucional Departamental –EDID.

1/coeficiente de variación estimado

Anexo D

Desempeño Institucional Administrativo 2008. Resultados por entidad territorial.

ENTIDAD TERRITORIAL	RESULTADO 2008	cve ¹ 2008	RESULTADO 2007	cve 2007
Arauca	3,87	0,39	3,86	0,09
Quindío	3,79	0,76	3,75	0,67
Risaralda	3,75	0,95	3,88	2,37
Antioquia	3,69	1,15	3,59	1,40
Norte de Santander	3,66	0,72	3,27	1,34
Atlántico	3,65	1,11	3,73	1,05
Magdalena	3,62	0,80	3,17	1,34
Bogotá D.C.	3,61	0,66	3,52	1,83
Vichada	3,56	0,00	3,01	0,00
Nariño	3,55	0,93	3,57	1,06
Chocó	3,54	0,00	2,80	1,47
Sucre	3,51	1,00	3,33	1,96
Total Territorial	3,51	0,35	3,40	0,49
Santander	3,50	2,06	3,64	1,45
Cesar	3,45	1,58	3,44	1,40
Huila	3,44	0,92	3,57	1,20
Meta	3,44	1,25	3,38	2,09
Amazonas	3,43	0,00	3,01	0,00
Boyacá	3,42	0,96	3,56	0,97
Caldas	3,42	1,09	3,63	1,88
La Guajira	3,41	1,45	3,03	1,81
Córdoba	3,36	1,02	3,14	1,71
Bolívar	3,34	1,75	3,32	1,94
Tolima	3,29	1,18	3,40	1,22
Cundinamarca	3,27	1,04	2,99	1,16
Valle del Cauca	3,25	0,87	3,33	0,99
Caquetá	3,23	0,73	3,25	0,48
Cauca	3,23	1,03	3,03	1,18
Archipiélago de San Andrés, Providencia y Santa Catalina	3,22	1,66	3,01	1,41
Vaupés	3,20	0,00	3,01	0,00
Putumayo	3,17	0,00	3,12	0,00
Casanare	3,12	1,40	3,18	1,21
Guaviare	3,04	0,00	3,11	2,11
Guainía	2,97	0,00	2,81	0,00

Fuente: DANE. Encuesta sobre Ambiente y Desempeño Institucional Departamental –EDID.
1/coeficiente de variación estimado

Anexo E

Gestión por Resultados 2008. Resultados por entidad territorial.

ENTIDAD TERRITORIAL	RESULTADO 2008	cve ¹ 2008	RESULTADO 2007	cve 2007
Arauca	3,81	0,54	3,87	0,12
Risaralda	3,66	1,40	4,02	1,40
Quindío	3,64	1,12	3,85	0,55
Antioquia	3,62	1,77	3,55	1,01
Bogotá D.C.	3,59	0,88	3,63	0,86
Chocó	3,57	0,00	2,62	1,73
Atlántico	3,51	1,78	3,64	1,43
Norte de Santander	3,50	1,24	3,05	1,32
Vichada	3,44	0,00	2,90	0,00
Magdalena	3,42	1,21	3,01	1,45
Sucre	3,42	1,39	3,37	1,69
Total Territorial	3,41	0,51	3,29	0,34
Nariño	3,40	1,33	3,57	1,09
Santander	3,39	3,01	3,72	1,15
Cesar	3,33	2,65	3,32	1,50
Huila	3,29	1,37	3,70	1,15
Meta	3,28	1,88	3,29	1,67
Amazonas	3,28	0,00	2,72	0,00
Caldas	3,27	1,66	3,71	1,24
La Guajira	3,23	2,63	2,80	1,88
Cundinamarca	3,20	1,47	2,92	1,19
Córdoba	3,17	1,54	2,97	1,78
Boyacá	3,16	1,44	3,57	0,90
Bolívar	3,12	2,59	3,21	1,95
Tolima	3,09	1,89	3,30	1,24
Vaupés	3,04	0,00	2,72	0,00
Caquetá	3,03	1,11	3,07	0,51
Valle del Cauca	3,01	1,31	3,24	0,88
Archipiélago de San Andrés, Providencia y Santa Catalina	2,98	2,77	2,77	1,78
Cauca	2,98	1,59	2,75	1,59
Casanare	2,93	2,33	2,98	1,33
Putumayo	2,91	0,00	2,81	0,00
Guainía	2,75	0,00	2,39	0,00
Guaviare	2,74	0,00	3,01	1,59

Fuente: DANE. Encuesta sobre Ambiente y Desempeño Institucional Departamental –EDID.
1/coeficiente de variación estimado

Anexo F**Gestión Pública Territorial 2008. Resultados por entidad territorial.**

ENTIDAD TERRITORIAL	RESULTADO 2008	cve¹ 2008	RESULTADO 2007	cve 2007
Arauca	4,12	0,50	3,81	0,15
Quindío	4,05	0,87	3,57	0,78
Risaralda	3,97	1,28	3,87	1,75
Atlántico	3,89	1,48	3,76	1,24
Norte de Santander	3,88	0,86	3,00	1,24
Magdalena	3,86	1,06	2,97	1,30
Antioquia	3,83	1,56	3,66	1,11
Nariño	3,77	1,13	3,43	1,20
Bogotá D.C.	3,73	0,92	3,30	0,90
Vichada	3,70	0,00	2,68	0,00
Boyacá	3,69	1,20	3,53	0,96
Santander	3,66	3,11	3,48	1,38
Huila	3,65	1,13	3,49	1,19
Total Territorial	3,62	0,50	3,18	0,34
Caldas	3,61	1,31	3,48	1,71
Meta	3,55	1,60	3,15	1,66
Cesar	3,51	2,38	3,54	1,28
Sucre	3,49	1,63	2,94	1,96
Córdoba	3,48	1,35	2,92	1,66
La Guajira	3,42	2,15	2,62	1,99
Amazonas	3,39	0,00	2,55	0,00
Chocó	3,36	0,00	2,15	1,46
Tolima	3,34	1,57	3,20	1,30
Valle del Cauca	3,34	1,15	3,21	0,90
Bolívar	3,33	2,34	3,03	1,75
Cauca	3,32	1,35	2,86	1,23
Cundinamarca	3,26	1,50	2,65	1,23
Archipiélago de San Andrés, Providencia y Santa Catalina	3,22	2,15	2,72	1,38
Caquetá	3,17	0,98	2,92	0,58
Vaupés	3,09	0,00	2,51	0,00
Putumayo	3,07	0,00	2,89	0,00
Guaviare	2,98	0,00	2,64	1,52
Casanare	2,92	1,88	2,83	1,25
Guainía	2,67	0,00	2,30	0,00

Fuente: DANE. Encuesta sobre Ambiente y Desempeño Institucional Departamental –EDID.

1/coeficiente de variación estimado

Anexo G

Bienestar Laboral 2008. Resultados por entidad territorial.

ENTIDAD TERRITORIAL	RESULTADO 2008	cve ¹ 2008	RESULTADO 2007	cve 2007
Chocó	3,70	0,00	3,54	0,67
Arauca	3,67	0,48	3,97	0,10
Quindío	3,67	0,66	3,88	0,39
Antioquia	3,62	1,14	3,64	0,71
Sucre	3,62	0,69	3,68	0,83
Amazonas	3,62	0,00	3,67	0,00
Norte de Santander	3,61	0,62	3,70	0,64
Risaralda	3,61	0,86	3,86	0,92
Bolívar	3,58	1,26	3,74	0,79
Magdalena	3,58	0,72	3,49	0,65
La Guajira	3,56	1,26	3,63	0,74
Vichada	3,56	0,00	3,40	0,00
Atlántico	3,55	1,05	3,85	0,66
Putumayo	3,52	0,00	3,59	0,00
Guainía	3,51	0,00	3,64	0,00
Cesar	3,50	1,26	3,59	0,75
Bogotá D.C.	3,50	0,66	3,66	0,48
Caquetá	3,50	0,52	3,75	0,22
Nariño	3,50	0,81	3,79	0,52
Total Territorial	3,50	0,32	3,69	0,18
Casanare	3,50	0,97	3,66	0,73
Meta	3,48	0,97	3,70	0,87
Vaupés	3,47	0,00	3,72	0,00
Santander	3,46	1,69	3,73	0,61
Archipiélago de San Andrés, Providencia y Santa Catalina	3,45	1,18	3,51	0,66
Tolima	3,44	0,81	3,70	0,64
Córdoba	3,43	0,85	3,53	0,97
Boyacá	3,41	0,74	3,66	0,55
Valle del Cauca	3,41	0,75	3,53	0,48
Guaviare	3,41	0,00	3,65	0,64
Huila	3,39	0,84	3,58	0,63
Caldas	3,38	0,95	3,70	0,84
Cauca	3,38	0,67	3,43	0,64
Cundinamarca	3,36	0,84	3,32	0,63

Fuente: DANE. Encuesta sobre Ambiente y Desempeño Institucional Departamental –EDID.
1/coeficiente de variación estimado

Anexo H
Ambiente Institucional Político 2008.
Resultados por entidad territorial.

ENTIDAD TERRITORIAL	RESULTADO 2008	cve ¹ 2008	RESULTADO 2007	cve 2007
Nariño	3,84	0,92	3,24	1,04
Quindío	3,80	0,84	3,43	0,69
Arauca	3,77	0,44	3,47	0,09
Risaralda	3,71	1,04	3,49	2,28
Norte de Santander	3,71	0,81	3,04	1,30
Atlántico	3,70	1,36	3,36	1,06
Antioquia	3,70	1,34	3,30	1,28
Chocó	3,68	0,00	2,51	1,69
Vichada	3,66	0,00	2,94	0,00
Cesar	3,66	1,23	3,21	1,24
Magdalena	3,63	0,79	2,91	1,14
La Guajira	3,62	2,50	2,77	1,82
Santander	3,59	3,18	3,41	1,20
Sucre	3,56	1,19	3,09	1,73
Amazonas	3,53	0,00	2,79	0,00
Meta	3,53	1,29	3,12	1,88
Córdoba	3,52	1,14	3,09	1,23
Total Territorial	3,51	0,47	3,15	0,43
Cauca	3,50	0,97	2,91	1,13
Bolívar	3,50	2,13	3,11	2,01
Huila	3,46	1,22	3,30	1,02
Bogotá D.C.	3,46	0,86	3,21	1,63
Boyacá	3,45	1,26	3,34	0,88
Tolima	3,42	1,17	3,20	1,04
Caquetá	3,41	0,92	3,04	0,49
Cundinamarca	3,40	1,32	2,84	1,11
Valle del Cauca	3,36	1,07	3,10	0,85
Putumayo	3,31	0,00	2,86	0,00
Vaupés	3,27	0,00	2,69	0,00
Archipiélago de San Andrés, Providencia y Santa Catalina	3,27	2,04	2,95	1,28
Guaviare	3,08	0,00	2,91	1,93
Guainía	3,07	0,00	2,48	0,00
Casanare	3,05	2,09	2,89	1,22

Fuente: DANE. Encuesta sobre Ambiente y Desempeño Institucional Departamental -EDID.
 1/coeficiente de variación estimado

Anexo I

Liderazgo 2008. Resultados por entidad territorial.

ENTIDAD TERRITORIAL	RESULTADO 2008	cve¹ 2008
Chocó	3,74	0,00
Nariño	3,63	1,10
Quindío	3,60	0,94
Vichada	3,51	0,00
Arauca	3,50	0,55
Atlántico	3,50	1,53
Risaralda	3,48	1,35
La Guajira	3,43	1,94
Norte de Santander	3,43	1,16
Amazonas	3,43	0,00
Magdalena	3,42	1,01
Santander	3,34	2,76
Antioquia	3,33	1,83
Sucre	3,33	1,29
Cauca	3,32	1,08
Meta	3,32	1,68
Bolívar	3,31	1,99
Huila	3,31	1,57
Cesar	3,29	1,90
Boyacá	3,27	1,25
Total Territorial	3,27	0,49
Bogotá D.C.	3,25	0,96
Caquetá	3,24	0,89
Córdoba	3,23	1,32
Tolima	3,20	1,60
Caldas	3,17	1,25
Putumayo	3,13	0,00
Valle del Cauca	3,10	1,20
Cundinamarca	3,08	1,42
Archipiélago de San Andrés, Providencia y Santa Catalina	3,08	2,17
Vaupés	2,99	0,00
Guainía	2,96	0,00
Casanare	2,90	2,13
Guaviare	2,79	0,00

Fuente: DANE. Encuesta sobre Ambiente y Desempeño Institucional Departamental –EDID.

1/coeficiente de variación estimado

Anexo J
Credibilidad en las Competencias 2008. Resultados por entidad territorial.

ENTIDAD TERRITORIAL	RESULTADO 2008	cve¹ 2008	RESULTADO 2007	cve 2007
Antioquia	4,06	1,58	3,22	0,65
Nariño	4,06	1,11	3,14	0,67
Arauca	4,03	0,57	3,27	0,11
Cesar	4,03	1,47	3,13	0,69
Quindío	4,01	1,01	3,27	0,47
Norte de Santander	3,98	0,83	2,99	0,64
Risaralda	3,94	1,43	3,23	1,22
Atlántico	3,91	1,58	3,12	0,88
Santander	3,84	4,08	3,25	0,72
Magdalena	3,83	1,11	3,09	0,69
Vichada	3,82	0,00	2,86	0,00
La Guajira	3,81	3,35	2,91	0,89
Córdoba	3,80	1,27	2,99	0,76
Sucre	3,78	1,49	2,96	0,88
Total Territorial	3,75	0,58	3,06	0,18
Meta	3,74	1,38	3,11	0,80
Cundinamarca	3,72	1,67	3,02	0,57
Bolívar	3,69	2,72	3,00	1,02
Cauca	3,68	1,19	2,91	0,78
Bogotá D.C.	3,68	1,07	3,07	0,47
Amazonas	3,64	0,00	2,90	0,00
Tolima	3,64	1,24	3,09	0,62
Boyacá	3,63	1,55	3,18	0,51
Valle del Cauca	3,63	1,30	3,08	0,48
Caldas	3,63	1,45	3,23	0,85
Huila	3,62	1,29	3,15	0,64
Chocó	3,62	0,00	2,75	0,72
Caquetá	3,57	1,10	3,05	0,28
Vaupés	3,55	0,00	2,88	0,00
Putumayo	3,48	0,00	2,86	0,00
Archipiélago de San Andrés, Providencia y Santa Catalina	3,45	2,64	2,95	0,71
Guaviare	3,37	0,00	2,90	0,60
Casanare	3,19	2,51	3,03	0,63
Guainía	3,18	0,00	2,78	0,00

Fuente: DANE. Encuesta sobre Ambiente y Desempeño Institucional Departamental –EDID.
 1/coeficiente de variación estimado

Anexo K

Rendición de Cuentas de la Administración 2008. Resultados por entidad territorial.

ENTIDAD TERRITORIAL	RESULTADO 2008	cve¹ 2008	RESULTADO 2007	cve 2007
Quindío	4,16	0,77	2,66	0,46
Arauca	4,07	0,45	2,74	0,12
Chocó	4,06	0,00	2,86	0,76
Risaralda	3,98	1,08	2,75	1,10
Nariño	3,95	0,94	2,71	0,70
Atlántico	3,89	1,35	2,78	1,08
Norte de Santander	3,83	1,04	2,80	0,59
Vichada	3,83	0,00	2,78	0,00
Magdalena	3,78	1,01	2,93	0,67
Huila	3,70	1,12	2,72	0,83
Antioquia	3,69	1,84	2,75	0,72
Bogotá D.C.	3,67	0,87	2,70	0,52
La Guajira	3,66	2,03	2,92	0,86
Córdoba	3,66	1,36	2,83	0,79
Cesar	3,64	2,43	2,77	0,73
Sucre	3,64	1,31	2,90	0,86
Amazonas	3,64	0,00	2,97	0,00
Total Territorial	3,62	0,49	2,75	0,19
Caldas	3,60	1,32	2,70	0,84
Boyacá	3,59	1,15	2,61	0,63
Meta	3,59	1,66	2,77	0,88
Santander	3,57	3,18	2,81	0,89
Tolima	3,53	1,42	2,80	0,78
Cauca	3,53	1,02	2,73	0,54
Caquetá	3,51	0,86	2,88	0,34
Bolívar	3,51	2,16	2,74	0,98
Cundinamarca	3,49	1,42	2,78	0,56
Valle del Cauca	3,37	1,16	2,84	0,49
Putumayo	3,31	0,00	2,83	0,00
Archipiélago de San Andrés, Providencia y Santa Catalina	3,30	2,16	2,77	0,70
Vaupés	3,19	0,00	2,89	0,00
Casanare	3,13	2,01	3,00	0,60
Guaviare	2,99	0,00	2,97	0,68
Guainía	2,97	0,00	2,78	0,00

Fuente: DANE. Encuesta sobre Ambiente y Desempeño Institucional Departamental –EDID.
1/coeficiente de variación estimado

ANEXO ESTADÍSTICO

**Anexo A
IPC, según ciudades
2007 - 2008**

Ciudad	Ponderación	2007			2008		
		Índice	Variación	Contribución	Índice	Variación	Contribución
Nacional	100,00	177,97	5,7	5,69	191,63	7,7	7,67
Medellín	12,91	179,05	6,7	0,86	192,82	7,7	1,00
Barranquilla	5,46	185,34	6,6	0,37	199,79	7,8	0,44
Bogotá	46,07	175,29	5,6	2,53	188,41	7,5	3,40
Cartagena	2,75	185,58	7,2	0,20	200,75	8,2	0,23
Manizales	2,19	175,79	5,5	0,12	186,48	6,1	0,13
Montería	1,16	187,70	5,7	0,07	201,95	7,6	0,09
Neiva	1,28	181,32	6,4	0,08	200,95	10,8	0,14
Villavicencio	1,32	180,45	6,0	0,08	194,98	8,1	0,11
Pasto	1,74	180,55	2,6	0,05	194,72	7,9	0,14
Cúcuta	2,36	184,15	5,2	0,13	202,27	9,8	0,24
Pereira	3,66	180,29	5,8	0,21	193,28	7,2	0,27
Bucaramanga	4,55	188,01	5,7	0,27	203,44	8,2	0,39
Cali	14,55	175,29	5,0	0,72	188,59	7,6	1,09

Fuente: DANE

**Anexo B
ICCV, según ciudades
2007 - 2008**

Ciudad	2007				2008			
	Índice	Variación	Contribución	Participación	Índice	Variación	Contribución	Participación
Nacional	169,31	4,2	4,23	100,00	178,27	5,3	5,29	100,00
Medellín	167,71	3,4	0,41	9,64	175,24	4,5	0,53	10,05
Barranquilla	155,57	2,5	0,07	1,60	161,45	3,8	0,10	1,97
Bogotá	169,33	4,1	1,94	45,79	178,87	5,6	2,65	50,05
Cartagena	159,88	4,0	0,07	1,69	171,46	7,2	0,13	2,38
Manizales	175,22	5,3	0,11	2,62	185,65	6,0	0,12	2,36
Popayán	163,20	6,0	0,08	1,94	170,58	4,5	0,06	1,16
Neiva	157,02	4,6	0,10	2,25	161,58	2,9	0,06	1,20
Santa Marta	146,91	3,4	0,06	1,36	155,76	6,0	0,11	1,99
Pasto	176,15	4,7	0,07	1,58	187,09	6,2	0,09	1,76
Cúcuta	178,45	5,3	0,09	2,06	192,58	7,9	0,14	2,57
Armenia	175,61	3,8	0,12	2,72	178,06	1,4	0,04	0,82
Pereira	169,25	2,3	0,07	1,67	179,22	5,9	0,17	3,29
Bucaramanga	176,54	4,7	0,19	4,54	187,22	6,1	0,25	4,64
Ibagué	160,79	4,6	0,13	3,09	170,05	5,8	0,16	3,10
Cali	175,45	5,5	0,73	17,28	184,36	5,1	0,69	13,00

Fuente: DANE

Anexo C
Mercado laboral, ciudades y áreas metropolitanas
2007 - 2008

Área	Tasa global de participación		Tasa de ocupación		Tasa de desempleo	
	2007	2008	2007	2008	2007	2008
Total 13 ciudades y áreas metropolitanas	61,8	62,6	54,8	55,3	11,4	11,5
Bogotá	64,0	65,5	57,4	58,9	10,4	10,0
Medellín - Valle de Aburrá	59,4	60,8	52,3	52,5	12,1	13,6
Cali - Yumbo	65,4	65,2	58,0	57,3	11,3	12,0
Barranquilla - Soledad	56,8	55,4	50,3	49,4	11,4	10,9
Bucaramanga, Girón, Piedecuesta y Floridablanca	59,2	62,5	53,4	56,6	9,7	9,5
Manizales y Villa María	55,7	55,2	48,3	47,2	13,3	14,5
Pasto	62,8	62,5	54,0	53,7	14,0	14,1
Pereira, Dos Quebradas y La Virginia	58,0	58,8	50,2	50,7	13,5	13,8
Cúcuta, Villa del Rosario, Los Patios y El Zulia	61,1	61,3	54,4	55,6	10,9	9,3
Ibagué	67,8	69,1	57,1	55,6	15,7	19,4
Montería	63,6	67,5	55,6	58,8	12,6	12,9
Cartagena	57,7	53,0	49,8	46,6	13,7	12,0
Villavicencio	63,8	64,7	57,0	57,6	10,7	11,0

Fuente: DANE

Anexo D
Exportaciones no tradicionales, por departamento de origen
2007 - 2008

Departamento de origen	Miles de dólares		Variación	Contribución a la variación	Participación 2008
	2007 ^p	2008 ^p			
Total	15.784.311	17.623.072	11,6	11,65	100,00
Antioquia	3.687.719	3.732.327	1,2	0,28	21,18
Bogotá, D.C.	2.938.033	3.298.328	12,3	2,28	18,72
Cundinamarca	2.140.043	2.171.777	1,5	0,20	12,32
Valle del Cauca	2.029.539	2.156.853	6,3	0,81	12,24
Bolívar	1.137.674	1.320.782	16,1	1,16	7,49
Atlántico	1.158.739	1.269.747	9,6	0,70	7,21
Norte de Santander	628.840	1.244.479	97,9	3,90	7,06
Caldas	456.952	540.192	18,2	0,53	3,07
Santander	330.077	471.363	42,8	0,90	2,67
Magdalena	316.769	275.346	-13,1	-0,26	1,56
Risaralda	159.463	165.995	4,1	0,04	0,94
Boyacá	130.934	165.545	26,4	0,22	0,94
Cauca	140.684	148.194	5,3	0,05	0,84
Córdoba	86.214	135.126	56,7	0,31	0,77
Sucre	79.896	126.757	58,7	0,30	0,72
Chocó	45.729	93.214	103,8	0,30	0,53
Cesar	172.197	76.780	-55,4	-0,60	0,44
Amazonas	1.200	66.316	*	0,41	0,38
Nariño	59.537	55.885	-6,1	-0,02	0,32
Tolima	25.495	31.821	24,8	0,04	0,18
La Guajira	6.318	26.170	314,2	0,13	0,15
Quindío	24.469	25.941	6,0	0,01	0,15
Meta	5.755	12.830	122,9	0,04	0,07
Huila	7.225	5.806	-19,6	-0,01	0,03
Arauca	13.547	3.123	-76,9	-0,07	0,02
San Andrés	722	824	14,1	0,00	0,00
Casanare	353	482	36,8	0,00	0,00
Guainia	35	379	988,2	0,00	0,00
Vaupés	114	307	168,6	0,00	0,00
Caquetá	16	246	*	0,00	0,00
Putumayo	2	75	*	0,00	0,00
Vichada	0	37	-	0,00	0,00
Guaviare	0	25	-	0,00	0,00
No diligenciado	20	0	-100,0	0,00	0,00

Fuente: DANE - DIAN Cálculos: DANE

- Indeterminado

* Variación superior a 500%

p provisional

Anexo E
Importaciones, por departamento de destino
2007 - 2008

Departamento	Valor CIF (miles de dólares)		Variación	Contribución a la variación	Participación 2008
	2007 ^p	2008 ^p			
Total	32.897.045	39.668.841	20,6	20,58	100,00
Bogota, D.C.	12.340.923	14.408.344	16,8	6,28	36,32
Antioquia	4.140.326	4.693.453	13,4	1,68	11,83
Valle del Cauca	3.682.612	4.255.688	15,6	1,74	10,73
Cundinamarca	4.247.117	4.134.703	-2,6	-0,34	10,42
Bolívar	2.965.263	3.615.782	21,9	1,98	9,11
Atlántico	2.048.927	2.453.013	19,7	1,23	6,18
Magdalena	295.946	1.312.587	343,5	3,09	3,31
La Guajira	601.315	804.301	33,8	0,62	2,03
Cesar	356.150	782.289	119,7	1,30	1,97
No diligenciado	87	727.037	*	2,21	1,83
Santander	441.273	543.578	23,2	0,31	1,37
Caldas	316.901	336.743	6,3	0,06	0,85
Cauca	284.228	321.558	13,1	0,11	0,81
Nariño	301.422	299.401	-0,7	-0,01	0,75
Risaralda	240.252	258.538	7,6	0,06	0,65
Norte de Santander	178.628	236.009	32,1	0,17	0,59
Boyacá	139.162	167.374	20,3	0,09	0,42
Córdoba	69.113	62.692	-9,3	-0,02	0,16
Huila	26.053	59.086	126,8	0,10	0,15
Tolima	48.705	46.539	-4,4	-0,01	0,12
Arauca	58.752	39.360	-33,0	-0,06	0,10
Casanare	34.664	36.368	4,9	0,01	0,09
Quindío	31.735	34.313	8,1	0,01	0,09
Meta	13.215	16.828	27,3	0,01	0,04
Sucre	6.816	13.627	99,9	0,02	0,03
Amazonas	2.479	3.015	21,7	0,00	0,01
San Andrés	282	2.499	*	0,00	0,01
Putumayo	407	2.150	427,7	0,01	0,01
Vichada	23.666	1.174	-95,0	-0,07	0,00
Chocó	227	388	71,2	0,00	0,00
Caquetá	203	208	2,4	0,00	0,00
Guainia	0	152	-	0,00	0,00
Vaupés	173	42	-75,9	0,00	0,00
Guaviare	24	0	-100,0	0,00	0,00

Fuente: DANE - DIAN Cálculos: DANE

- Indeterminado

* Variación superior a 500%

p provisional

Anexo F
Sacrificio de ganado vacuno y porcino, según departamentos
2007 - 2008

Departamento	2007		2008		Variación	
	Vacuno	Porcino	Vacuno	Porcino	Vacuno	Porcino
Total general	2.435.571	1.502.360	2.525.481	1.423.125	3,7	-5,3
Antioquia	283.949	401.649	279.851	362.031	-1,4	-9,9
Arauca	9.832	2.144	8.655	10	-12,0	-99,5
Atlántico	216.066	32.446	247.577	37.659	14,6	16,1
Bogotá	504.856	506.309	515.174	491.074	2,0	-3,0
Bolívar	59.402	0	61.315	0	3,2	-
Boyacá	49.380	17.125	40.882	10.076	-17,2	-41,2
Caldas	85.788	47.775	86.019	52.658	0,3	10,2
Caquetá	31.630	7.834	34.968	6.852	10,6	-12,5
Casanare	22.289	4.971	23.338	2.808	4,7	-43,5
Cauca	23.258	4.455	25.151	4.465	8,1	0,2
Cesar	31.038	386	44.289	333	42,7	-13,7
Córdoba	162.373	0	175.124	0	7,9	-
Cundinamarca	113.976	29.953	98.387	10.485	-13,7	-65,0
Chocó	4.750	4.138	3.913	2.179	-17,6	-47,3
Huila	58.678	27.141	65.081	22.978	10,9	-15,3
La Guajira	16.932	7.601	18.452	5.140	9,0	-32,4
Magdalena	30.210	659	33.172	1.361	9,8	106,5
Meta	86.305	28.096	89.193	18.857	3,3	-32,9
Nariño	27.733	30.756	29.258	29.247	5,5	-4,9
Norte de Santander	59.849	3.155	73.446	3.121	22,7	-1,1
Quindío	37.645	36.823	38.734	32.554	2,9	-11,6
Risaralda	36.689	40.531	36.176	60.343	-1,4	48,9
Santander	245.635	24.163	282.783	19.689	15,1	-18,5
Sucre	68.723	0	54.575	0	-20,6	-
Tolima	59.217	31.066	58.545	18.171	-1,1	-41,5
Valle	109.368	213.184	101.423	231.034	-7,3	8,4

Fuente: DANE

Anexo G
Financiación de vivienda según departamentos
2007 - 2008

Departamento	Valor de créditos individuales de vivienda nueva y lotes con servicios (millones de pesos)		Viviendas nuevas y lotes financiados con servicios		Valor de créditos individuales para compra de vivienda usada (millones de pesos)		Viviendas usadas financiadas	
	2007	2008	2007	2008	2007	2008	2007	2008
	Nacional	1.903.892	2.491.442	48.862	56.497	1.909.495	2.044.579	41.661
Antioquia	221.602	284.400	4.662	5.773	280.485	322.685	5.900	6.026
Atlántico	61.697	79.950	1.126	1.439	67.353	75.081	1.417	1.558
Bogotá D.C.	950.622	1.259.415	26.168	27.895	863.393	836.015	16.753	16.731
Bolívar	20.218	40.865	317	699	37.338	34.289	616	606
Boyacá	17.551	24.615	458	871	21.259	24.086	638	644
Caldas	34.469	37.001	842	821	50.655	52.847	1.460	1.369
Caquetá	1.302	755	26	15	4.126	5.769	126	170
Cauca	11.450	11.601	296	303	17.023	19.165	514	567
Cesar	9.476	16.428	282	476	10.570	13.501	284	320
Córdoba	9.794	16.438	216	287	9.147	17.291	206	315
Cundinamarca	80.506	114.162	2.489	3.475	39.199	58.995	1.080	1.614
Chocó	60	450	2	6	1.071	1.395	32	25
Huila	12.632	22.750	247	488	22.260	32.253	615	880
La Guajira	3.095	2.476	77	58	5.034	7.077	131	189
Magdalena	19.897	16.792	503	377	12.235	17.157	290	410
Meta	26.741	39.537	623	832	31.759	35.407	914	1.008
Nariño	14.615	15.287	370	343	35.498	35.875	925	876
Norte de Santander	18.128	28.533	426	629	26.480	39.191	662	925
Quindío	14.115	17.987	279	414	21.031	22.891	545	617
Risaralda	36.816	52.559	915	1.186	33.306	39.572	775	868
Santander	71.617	100.972	1.557	2.270	84.973	108.962	2.186	2.709
Sucre	4.591	3.380	113	103	7.997	9.902	238	240
Tolima	30.162	24.745	824	644	37.282	48.128	1.048	1.419
Valle del Cauca	228.783	276.497	5.961	6.999	166.171	166.718	3.676	3.471
Arauca	175	222	3	7	1.639	2.207	44	61
Casanare	1.995	2.238	46	54	7.257	7.973	197	198
Putumayo	1.009	457	19	15	3.135	3.002	87	91
San Andrés	267	25	5	1	1.374	2.403	19	26
Amazonas	388	634	7	11	1.403	1.695	29	38
Guainía	0	57	0	2	8.019	953	220	26
Guaviare	0	0	0	0	323	1.170	11	30
Vaupés	24	0	1	0	62	0	2	0
Vichada	95	214	2	4	638	924	21	24

Fuente: DANE

**Anexo H
Transporte urbano, según ciudades
2007 - 2008**

Ciudad	2007			2008			Variación		
	Vehículos afiliados	Vehículos en servicio	Pasajeros transportados (miles)	Vehículos afiliados	Vehículos en servicio	Pasajeros transportados (miles)	Vehículos afiliados	Vehículos en servicio	Pasajeros transportados (miles)
Total	50.913	43.158	4.410.473	50.010	42.333	4.302.585	-1,8	-1,9	-2,4
Armenia	359	329	21.623	360	328	20.415	0,2	-0,4	-5,6
Cartagena	1.927	1.655	167.631	1.906	1.608	159.798	-1,1	-2,9	-4,7
Florencia	154	118	8.072	156	120	7.834	0,8	1,8	-2,9
Ibagué	1.211	1.141	75.684	1.208	1.151	79.921	-0,3	0,9	5,6
Montería	189	167	18.065	188	157	16.347	-0,4	-6,0	-9,5
Neiva	676	593	40.944	685	581	33.536	1,3	-1,9	-18,1
Pasto	502	479	38.956	502	480	36.376	0,1	0,2	-6,6
Popayán	671	585	37.117	663	613	36.474	-1,2	4,8	-1,7
Quibdó	175	126	9.299	175	109	6.549	-0,1	-13,9	-29,6
Riohacha	67	22	1.861	66	27	2.391	-1,2	22,1	28,5
Santa Marta	946	790	129.606	906	737	116.699	-4,2	-6,8	-10,0
Sincelejo	197	154	11.563	186	133	9.836	-5,7	-13,9	-14,9
Tunja	510	458	23.562	510	473	24.873	-0,1	3,3	5,6
Valledupar	333	210	14.187	312	160	8.894	-6,3	-24,1	-37,3
Villavicencio	1.022	981	66.179	1.022	973	61.586	-0,0	-0,8	-6,9
Área metropolitana Bogotá	21.049	17.034	1.883.912	20.602	16.698	1.900.775	-2,1	-2,0	0,9
Área metropolitana Pereira	816	754	98.228	799	734	97.512	-2,1	-2,6	-0,7
Área metropolitana Barranquilla	4.132	3.732	375.021	4.082	3.654	370.838	-1,2	-2,1	-1,1
Área metropolitana Bucaramanga	2.040	1.963	160.820	2.020	1.944	164.858	-0,9	-0,9	2,5
Área metropolitana Cali	5.210	4.105	349.356	4.721	3.749	345.189	-9,4	-8,7	-1,2
Área metropolitana Cúcuta	2.119	1.795	130.074	2.210	1.859	128.826	4,3	3,6	-1,0
Área metropolitana Medellín ¹	5.688	5.173	670.965	5.815	5.261	597.581	2,2	1,7	-10,9
Área metropolitana Manizales	921	794	77.748	918	786	75.477	-0,3	-1,0	-2,9

Fuente: DANE

(1) No incluye metro

GLOSARIO

Balanza Comercial: parte de la balanza de pagos que registra sólo las transacciones de bienes de un país con el resto del mundo, durante un periodo determinado. Cuando el valor de las importaciones excede el valor de las exportaciones se dice que la balanza comercial está en déficit; cuando ocurre lo contrario, se dice que la balanza comercial tiene superávit

Consumo Intermedio: está representado por el valor de los bienes (excepto los bienes de capital fijo) y servicios mercantiles consumidos por las unidades productivas durante el período contable considerado en el proceso corriente de producción.

Consumo final: valor de los bienes y servicios utilizados para la satisfacción directa de las necesidades humanas, individuales (consumo final de las familias) o colectivas (consumo final de las administraciones públicas e instituciones privadas sin fines de lucro que sirven a los hogares).

Contribución: permite medir el aporte en puntos porcentuales, de cada insumo a la variación mensual, año corrido y doce meses, del total del índice

Crédito: es un acto de confianza que lleva aparejado el intercambio de dos prestaciones desfasadas en el tiempo; los bienes o medios de pago entregados, contra la promesa o esperanza de pago o reembolso.

Crédito comercial: son todos aquellos recursos destinados a la adquisición de bienes finales o intermedios que están relacionado con la actividad comercial.

Crédito de consumo: se constituye como créditos de consumo el dinero otorgado a las personas naturales cuyo objetivo es financiar la adquisición de bienes de consumo o semiduraderos como por ejemplo: automóviles, manejo doméstico.

Crédito de vivienda: abarca todas las categorías de créditos que facilitan la adquisición o construcción de inmueble, su compra o modernización nueva o usada.

Departamento de origen: corresponde a aquel en donde se cultivaron, elaboraron o se realizó la última fase del proceso productivo de bienes exportados.

Departamento de procedencia: corresponde a aquel de donde se despacharon inicialmente las mercancías.

Desocupados (D): son las personas que en la semana de referencia se encontraban en las siguientes situaciones:

1. Sin empleo en la semana de referencia.
2. Hicieron diligencias en el último mes (desempleo abierto) o no las hicieron en el último mes pero sí en los últimos 12 meses y tienen una razón válida de desaliento (desempleo oculto).
3. Disponibilidad.

Exportación: es la salida, con destino a otro país o zona franca industrial colombiana, de mercancías que hayan tenido circulación libre o restringida en el territorio aduanero colombiano. La exportación se registra estadísticamente cuando la aduana ha realizado el cierre del documento de exportación.

Formación bruta de capital: es un componente de la demanda final y aparece en todos los cuadros de la oferta y demanda y, además, en las cuentas de acumulación y financiación de capital. Este concepto incluye la formación bruta de capital fijo, la variación de existencias y la adquisición menos disposición de objetos valiosos.

Ganado porcino: se refiere concretamente a la especie de los cerdos, los cuales hacen parte de la raza menor.

Ganado vacuno: conjunto de animales de la especie bovina que se crían para la explotación. El cual hace parte de las especies de raza mayor (150 kilos o más).

Importaciones: es la introducción legal de mercancías procedentes de otros países o de una zona franca industrial colombiana al resto del territorio aduanero nacional. Las importaciones comprenden todos los bienes que provienen del resto del mundo y entran definitivamente en el territorio económico y los servicios suministrados por unidades no residentes a residentes.

Ocupados (O): son las personas que durante el periodo de referencia se encontraban en una de las siguientes situaciones:

1. Trabajó por lo menos una hora remunerada en la semana de referencia.
2. Los que no trabajaron la semana de referencia, pero tenían un trabajo.
3. Trabajadores familiares sin remuneración que trabajaron en la semana de referencia por lo menos 1 hora.

País de destino: es aquel conocido en el momento del despacho como el último país en que los bienes serán entregados.

País de origen: es aquel donde se cultivaron los productos agrícolas, se extrajeron los minerales o se fabricaron los artículos manufacturados total o

parcialmente, pero en este último caso el país de origen es el que ha completado la última fase del proceso de fabricación para que el producto adopte su forma final.

Población económicamente activa (PEA): también se llama fuerza labora y son las personas en edad de trabajan o están buscando empleo.

Población en edad de trabajar (PET): está constituida por las personas de 12 años y más años en la parte urbana, y de 10 años y más en la parte rural.

Producto Interno Bruto (PIB): Es el agregado que mide la actividad productiva de un país realizada por los diferentes agentes que se encuentran en su territorio, durante un periodo determinado

Rama de actividad económica: es la suma de los establecimientos que tienen como producción característica un grupo homogéneo de productos.

Sacrificio: muerte de un animal mediante procedimientos higiénicos, oficialmente autorizados, para fines de consumo humano.

Subempleo (S): son ocupados que consideran el empleo que tienen inadecuado por

1. Subempleo por insuficiencia de horas: ocupados que desean trabajar más horas ya sea en su empleo principal o secundario y tienen una jornada inferior a 48 horas semanales.
2. Por competencias: ocupados que desean o buscan cambiar su situación de empleo actual para utilizar mejor sus competencias profesionales y están disponibles para ello.
3. Por ingresos: ocupados que desean o buscan cambiar su situación actual de empleo, con objeto de mejorar sus ingresos limitados.

Tasa global de participación (TGP): es la relación porcentual entre la población económicamente activa (PEA) y la población en edad de trabajar (PET).

Tasa de desempleo (TD): es la relación porcentual entre el número de personas que están buscando trabajo (D) y el número de personas que integran la fuerza laboral (PEA).

Tasa de ocupación (TO): es la relación porcentual de la población ocupada (OC) y el número de personas que integran la población en edad de trabajar (PET).

Tasa de subempleo (TS): es la relación porcentual de la población ocupada que manifestó querer y poder trabajar más horas a la semana(PS) y el número de personas que integran la fuerza laboral (PEA).

Valor agregado: es el mayor valor creado en el proceso de producción por efecto de la combinación de factores. Se obtiene como diferencia entre el valor de la producción bruta y los consumos intermedios empleados.

Valor CIF (Cost, Insurance, Freight, es decir, costo, seguro y flete): es el precio total de la mercancía, incluyendo en su valor los costos por seguros y fletes.

Valor FOB (Free on board): corresponde al precio de venta de los bienes embarcados a otros países, puestos en el medio de transporte, sin incluir valor de seguro y fletes.

Vivienda multifamiliar: se define como la vivienda tipo apartamento ubicada en edificaciones de tres o más pisos, que comparten bienes comunes, tales como áreas de acceso, instalaciones especiales y zonas de recreación.

Viviendas nuevas, viviendas usadas y lotes con servicios financiados: son aquellas soluciones de vivienda (nuevas, usadas y lotes con servicios) que han sido financiadas durante el período de referencia. Se incluyen las viviendas compradas y/o construidas con préstamos individuales.

Vivienda unifamiliar: se define como la vivienda ubicada en edificaciones no mayores de tres pisos, construidos directamente sobre el lote, y separada de las demás con salida independiente.

Vivienda de interés social (VIS): Son todas aquellas soluciones de vivienda cuyo precio de adquisición o adjudicación sea, en la fecha de su adquisición: a) Inferior o igual a 100 SMML en las ciudades, que según el último censo del DANE, cuenten con 100.000 habitantes o menos. b) Inferior o igual a 120 SMML en las ciudades, que según el último censo del DANE, cuenten con más de 100.000 pero menos de 500.000 habitantes. c) Inferior o igual a 135 SMML en las ciudades, que según el último censo del DANE, cuenten con más de 500.000 habitantes.